

ပြည်ထောင်စုသမ္မတ မြန်မာနိုင်ငံတော် အစိုးရ
စိုက်ပျိုးရေး၊ မွေးမြူရေးနှင့် ဆည်မြောင်းဝန်ကြီးဌာန
ကျေးလက်ဒေသဖွံ့ဖြိုးတိုးတက်ရေးဦးစီးဌာန
ပျော်ဘွယ်မြို့နယ်



လူထုဗဟိုပြုစီမံကိန်း
National Community Driven Development Project
(NCDDP)



ကျေးရွာဖွံ့ဖြိုးရေးအစီအစဉ်
Village Development Plan (VDP)
နောင်ခွင်ကျေးရွာ၊ မိုးကောင်းကျေးရွာအုပ်စု



မာတိကာ

- ၁။ မြို့နယ်မြေပုံ
- ၂။ ကျေးရွာမြေပုံ(တည်နေရာ)
- ၃။ အုပ်စုတွင်ပါဝင်သောကျေးရွာများစာရင်း
- ၄။ ကျေးရွာအခြေခံအချက်အလက်များ (ကျေးရွာသမိုင်းကြောင်း)
- ၅။ လူထုပူးပေါင်းပါဝင်သော လူမှုဆန်းစစ်ခြင်းနှင့် အကဲဖြတ်ခြင်းလုပ်ငန်းစဉ်(PSA/PRA)အကျဉ်းချုပ်ဇယား
- ၆။ ကျေးရွာဖွံ့ဖြိုးရေးအစီအစဉ်အတွက်အသုံးပြုခဲ့သော PRA tools များနှင့်တစ်ခုချင်းစီအတွက် သုံးသပ် ချက်များ
- ၇။ ကော်မတီဝင်များရွေးချယ်ခြင်းနှင့်ကျေးရွာဖွံ့ဖြိုးရေးအစီအစဉ်ဆောင်ရွက်မှုမှတ်တမ်းခါတ်ပုံများ
- ၈။ ကျေးရွာအချက်အလက် (ပုံစံ-၁)
- ၉။ စီမံကိန်းစက်ဝန်းအချိန်ဇယား (ပုံစံ-၂)
- ၁၀။ ကျေးရွာဖွံ့ဖြိုးရေးဦးစားပေးအစီအစဉ် (ပုံစံ-၃)
- ၁၁။ ကျေးရွာအုပ်စုစီမံကိန်းလုပ်ငန်းခွဲရွေးချယ်ခြင်း (ပုံစံ-၄)
- ၁၂။ အစည်းအဝေးမှတ်တမ်းများ
- ၁၃။ ကဏ္ဍအလိုက်ဦးစားပေးဖွံ့ဖြိုးရေးလုပ်ငန်းစဉ်များ



၁။ ဖျော်ဘွယ်မြို့နယ် မြေပုံ

ဖျော်ဘွယ်မြို့နယ်အခြေပြမြေပုံ

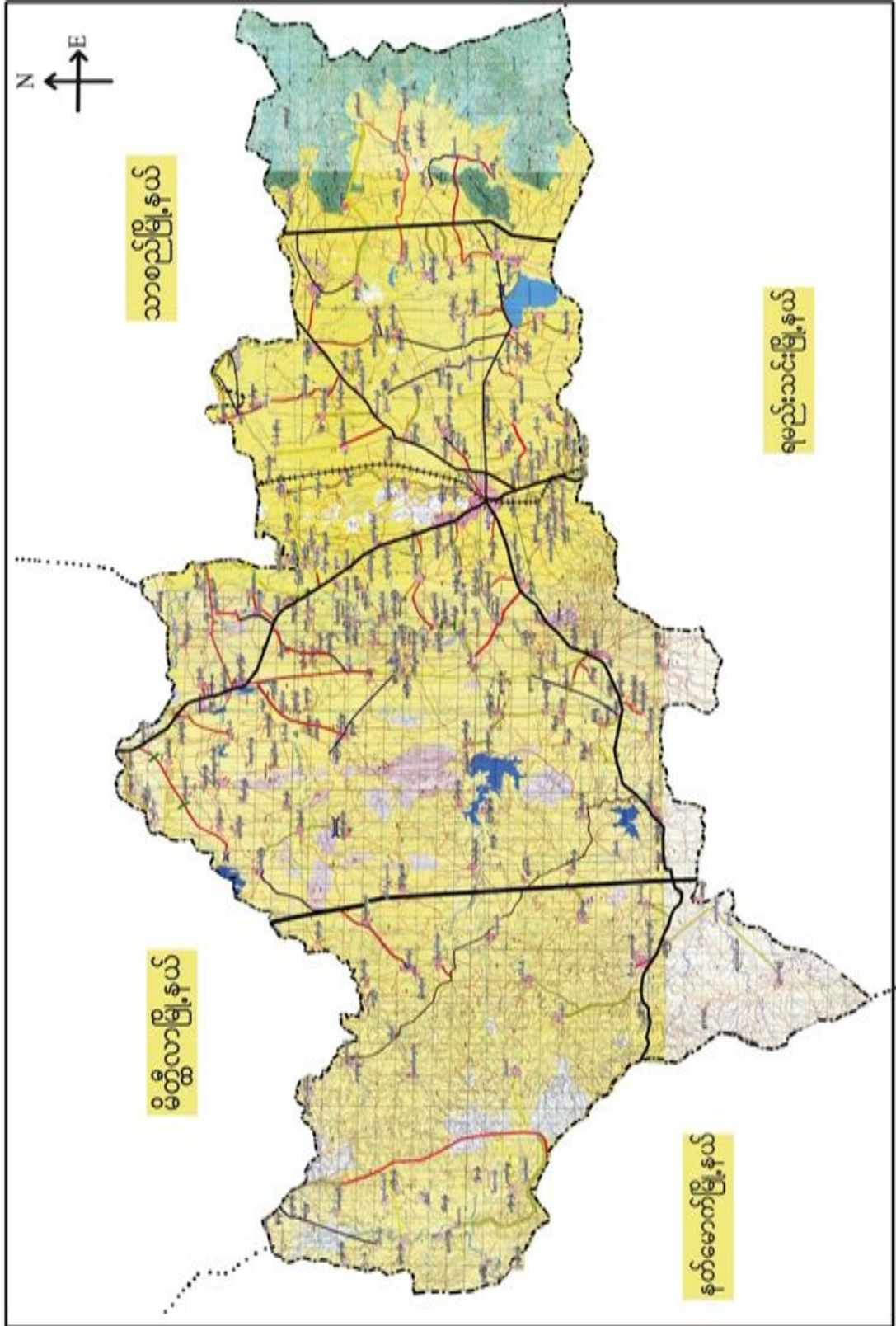



၂။ မိုးကောင်းကျေးရွာအုပ်စုမြေပုံ

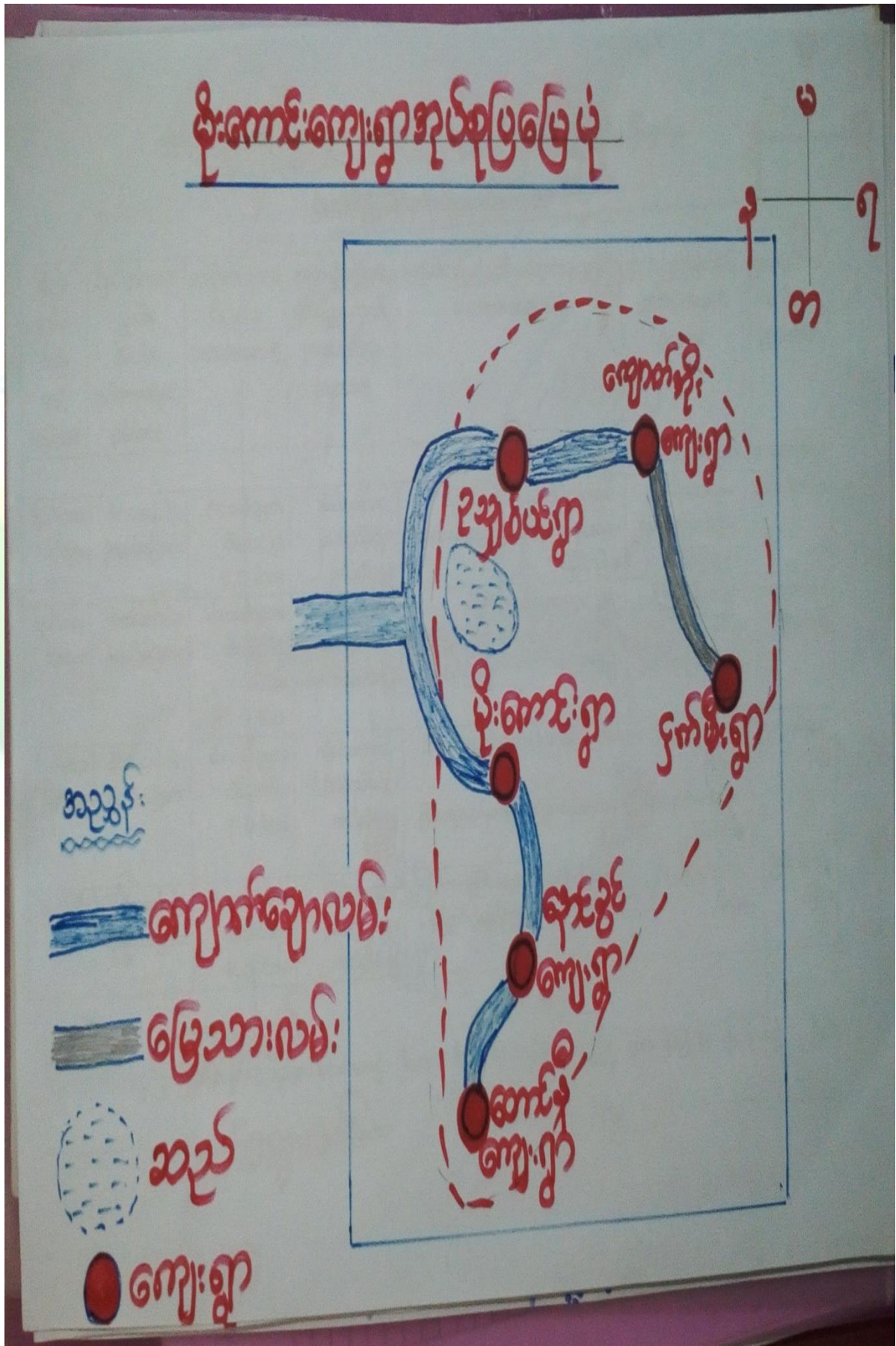



၃။ ကျေးရွာအုပ်စုတွင်ပါဝင်သော ကျေးရွာများ

၁။ မိုးကောင်း ၂။ ဥသျှစ်ပင် ၃။ ငှက်မီး

၄။ ကျောက်အိုး

၅။ တောင်နီ ၆။ နောင်ခွင်

၄။ ကျေးရွာ၏အခြေခံအချက်အလက်များ

ကျေးရွာသမိုင်းအကျဉ်း

နောင်ခွင်ကျေးရွာ သမိုင်း

နောင်ခွင်ကျေးရွာသည် မန္တလေးတိုင်းဒေသကြီး ပျော်ဘွယ်မြို့နယ်၊ မိုးကောင်းအုပ်စုထဲ ရွာစစ်ရွာ ဖြစ်သည်။ ကျေးရွာသည် ရှေးယခင် ဗဟိုလမ်းများ လက်ထက် ကမာရွတ်၊ ကတညီ ခြံစံပါသည်။

နောင်ခွင်ကျေးရွာ ဟု အမည်တွင်ခြင်းမှာ ရှေးယခင်က ရွာတွင် ဥဒီနောင် ပျဉ်းတို့ သည် တစ်ဦးကို ဝတ်ပြီး အလွန် ချစ်ခင် ကြင်နာ ကြသည်။ ထိုဥဒီနောင် ပျဉ်းအား အစွဲ ဖြူ၍ နောင်ခွင်ရွာဟု အမည် မှည့်ခေါ်ခဲ့ကြသည်။ နှစ်ကာလရွေ့လျားလာရာ နောင်ခွင်ရွာမှ နောင်ခွင်ရွာ ဟု အမည်တွင် ခဲ့ပါသည်။ တစ်ရွာလုံး ဗုဒ္ဓဘာသာကို ကွယ်ကြသည်။ အသက်မွေးဝမ်းကြောင်း အနေဖြင့် တောင်ယာလုပ်ငန်းကို အဓိကလုပ် ကိုင်ကြသည်။ နောင်ခွင်ကျေးရွာသည် ပျော်ဘွယ်မြို့နယ်၏ အရှေ့ဘက် အစွန်ဆုံးတွင် တည်ရှိပြီး မြို့နှင့် ၆ မိုင် ကွာဝေးပါသည်။



- ထိခိုက်လွယ်သောအုပ်စုများလူဦးရေ (သက်ကြီး၊ မြေယာမဲ့၊ မသန်စွမ်းအုပ်စုများ)

သက်ကြီး	မြေယာမဲ့	မသန်စွမ်း
ကျား (၁၅)၊မ (၂၀)	ကျား (မရှိ)၊မ (မရှိ)	ကျား (၂)၊မ (၁)

- ကျေးရွာတွင်းရရှိနိုင်သော ဝန်ဆောင်မှုများ (ကျန်းမာရေးဆေးခန်း ၊ စာသင်ကျောင်း)

ဆေးရုံ/ဆေးခန်း	စာသင်ကျောင်း	စာကြည့်တိုက်	မူကြိုကျောင်း	ဈေး
မရှိ	ရှိ	မရှိ	မရှိ	မရှိ

- ရွာသူရွာသားများ၏ အဓိကစီးပွားရေးလုပ်ငန်း (စိုက်ပျိုးမွေးမြူရေး၊ အခြားသီးနှံများ)

မွေးမြူရေး		စိုက်ပျိုးရေး		အခြား
ဆိတ်/နွား	ဝက်	ပဲမျိုးစုံ/ ငရုပ်	မြေပဲ/ နေကြာ	ဝါ

- အဓိကရရှိနိုင်သောအရင်းအမြစ်များ

ကျောက်	သဲ	ကျောက်ဆွေး	ဂျင်းမြေ	အခြား
မရှိ	ရှိ	မရှိ	မရှိ	မရှိ

- ကျေးရွာနှင့်သက်ဆိုင်သောအခြားအရင်းအမြစ်များ

သောက်သုံးရေရရှိနိုင်မှု	မြေလွတ် မြေရိုင်း	ဆည်ရေသောက်ဧရိယာ	အခြား
ရှိ	မရှိ	မရှိ	မရှိ



၅။ လူထုပူးပေါင်းပါဝင်သော လူမှုဆန်းစစ်ခြင်းနှင့် အကဲဖြတ်ခြင်းလုပ်ငန်းစဉ်(PSA/ PRA) အကျဉ်းချုပ်ဇယား

စဉ်	ကရိယာများ (PRA Tools)	ရက် စွဲ	ဦးတည်အုပ်စုနှင့် ရည်ရွယ်ချက်များ	တက်ရောက်သူ			အဓိကဆွေးနွေးချက်များ
				ကျား	မ	ပေါင်း	
၁	ကျေးရွာလူမှုရေး၊ အရင်းအမြစ်ပြမြေပုံ (Social Map/ Resource Map)	၂.၁၂.၂၀၁၇	ရပ်မိရပ်ဖ၊ ကော်မတီဝင်များ၊ ကျေးရွာလူထုများ မြေပုံအားအသုံးပြု၍ ၎င်းတို့၏ အဓိကပြဿနာများ၊ အရင်းအမြစ်များနှင့် အခြေခံအဆောက် အအုံများ၊	၅	၅	၁၀	ကျေးရွာလူထု၏ ထင်ရှားသောမြေနေရာ၊အခြေခံ အဆောက်အအုံများ၊တိုင်းရင်းသ ားနှင့် ဘာသာရေး အဖွဲ့အစည်းများ၊မသန်စွမ်းသူရှိ သည့်အိမ်ထောင်စုများ၊အမျိုးသ မီးဦးဆောင်သည့်အိမ်ထောင်စုမ ျား၊လူမှုရေးဆိုင်ရာအချက်အလ က်များ။ ပြဿနာများနှင့် ဖြစ်နိုင်ခြေရှိသောအဆောက်အအုံ သစ်များ
၂	ဥစ္စာနေကြွယ်ဝမှုအ ဆင့်သတ်မှတ်ခြင်း(Wealth Ranking)	၂.၁၂.၂၀၁၇	ကျေးရွာအတွင်းစီးပွ ားရေးအခြေအနေ ကွာခြားသောအုပ်စု များကိုစိစစ်ရန် ချမ်းသာ၊ အလယ်အလတ်၊နွမ်း ပါး၊ အလွန်နွမ်းပါးအုပ်စု များ	၅	၅	၁၀	ကျေးရွာအတွင်းရှိအိမ်ထောင်စုမ ျားအားလူမှုစီးပွားအခြေအနေအ လိုက် အုပ်စုများသတ်မှတ်ပေးခြင်း
၃	ကျေးမရေးရာကဏ္ဍ # ၁ ပိုင်ဆိုင်မှုနှင့်ခွဲခြမ်းစိ တ်ဖြာမှု	၂.၁၂.၂၀၁၇	အမျိုးသားနှင့်အမျိုး သမီးများ(အရင်းအ မြစ်ပိုင်ဆိုင်အသုံးချ မှု)	၅	၅	၁၀	အမျိုးသားနှင့်အမျိုးသမီးများ(အရင်းအမြစ်ပိုင်ဆိုင်အသုံးချမှု၊ ထိန်းချုပ်မှုအားခွဲခြမ်းစိတ်ဖြာခြင်း)။
၄	ရာသီခွင်ပြပြက္ခဒိန် (Seasonal Calendar)	၂.၁၂.၂၀၁၇	ကော်မတီဝင်၊ အမျိုးသမီး၊ အမျိုးသားများ	၅	၅	၁၀	ကျေးရွာတွင် တစ်နှစ်ပတ်လုံးကွဲပြားခြားနားသ ောအချိန်အလိုက် ဖြစ်ပျက်ဆောင်ရွက်ခဲ့သည့်ရာသီ ဥတု၊ စိုက်ပျိုးသီးနှံများ၊ လယ်ယာလုပ်ငန်းများ၊ နေ့စားလုပ်ငန်းများ၊ မွေးမြူရေးလုပ်ငန်းများ၊ ဝမ်းစာဖူလုံမှု နှင့် ပွဲတော်များ



၅	ကျားမရေးရာ# ၂ ပင့်ကူအိမ် ကွန်ယက် (Spider Web)	၂.၁၂.၂၀၁၇	အမျိုးသားများ နှင့် အမျိုးသမီးများ	၅	၅	၁၀	ကျေးရွာအတွင်းရှိအမျိုးသမီးများ ၏ အခြေအနေကိုသိရှိစေရန်တန်း တူအခွင့်အရေးရရှိမှု နှင့် မရရှိသည့် အကြောင်းအရင်း၊ ပညာရေးအတွက်ဆုံးဖြတ်ချက်ချ ခြင်း၊ အိမ်မှုကိစ္စဆောင်ရွက်မှု
၆	အဖွဲ့အစည်းချိတ် ဆက်ပုံ- ပင်းပုံစံ(Venn Diagram)	၂.၁၂.၂၀၁၇	ကျေးရွာအုပ် ချုပ်ရေးအဖွဲ့၊ ကျေးရွာစီ/ ထောက်အဖွဲ့	၅	၅	၁၀	ကျေးရွာတွင်းရှိအဓိကအုပ်စုများ၊ အဖွဲ့အစည်းများတည်ရှိနေမှုကိုသိ ရှိရန်၊ ၎င်းအဖွဲ့ အစည်းများအုပ်စုများ ဆက်စပ်နေမှုပူးပေါင်းဆောင်ရွ က်မှုအားသိရှိနိုင်ရန်၊
၇	ပြဿနာ သစ်ပင် (Problem Tree)	၂.၁၂.၂၀၁၇	အမျိုးသားများနှင့် အမျိုးသမီးများ	၅	၅	၁၀	ကျေးရွာ ဖွံ့ဖြိုးတိုးတက်မှု နောက်ကျ ခြင်း၏ အကြောင်းရင်းများကို သိရှိ ဖော်ထုတ်နိုင်ရန်
၈	ကျေးရွာ၏မျက်မှန်း ချက်(၄)နှစ်စာကျေး ရွာဖွံ့ဖြိုးရေးအစီအ စဉ်	၂.၁၂.၂၀၁၇	အမျိုးသားအုပ်စု၊အ မျိုးသမီးအုပ်စု၊လူင ယ်အုပ်စု၊ ရပ်မိရပ်ဖအုပ်စု	၅	၅	၁၀	ကျေးရွာသားများ၏ မဲပေးရွေးချယ်ထားသည့် ဖွံ့ဖြိုးတိုးတက်ရေးလုပ်ငန်းစဉ်များ အားဦးစားပေးအလိုက်သတ်မှ တ်ချက်



၆။ ကျေးရွာပွဲ၊ ဖြိုးရေးအစီအစဉ်အတွက်အသုံးပြုခဲ့သော PRA Tools များနှင့်တစ်ခုချင်းစီအတွက်သုံးသပ်ချက်များ

၆.၁။ ကျေးရွာသယ်ယူပို့ဆောင်ရေးပြမြေပုံ

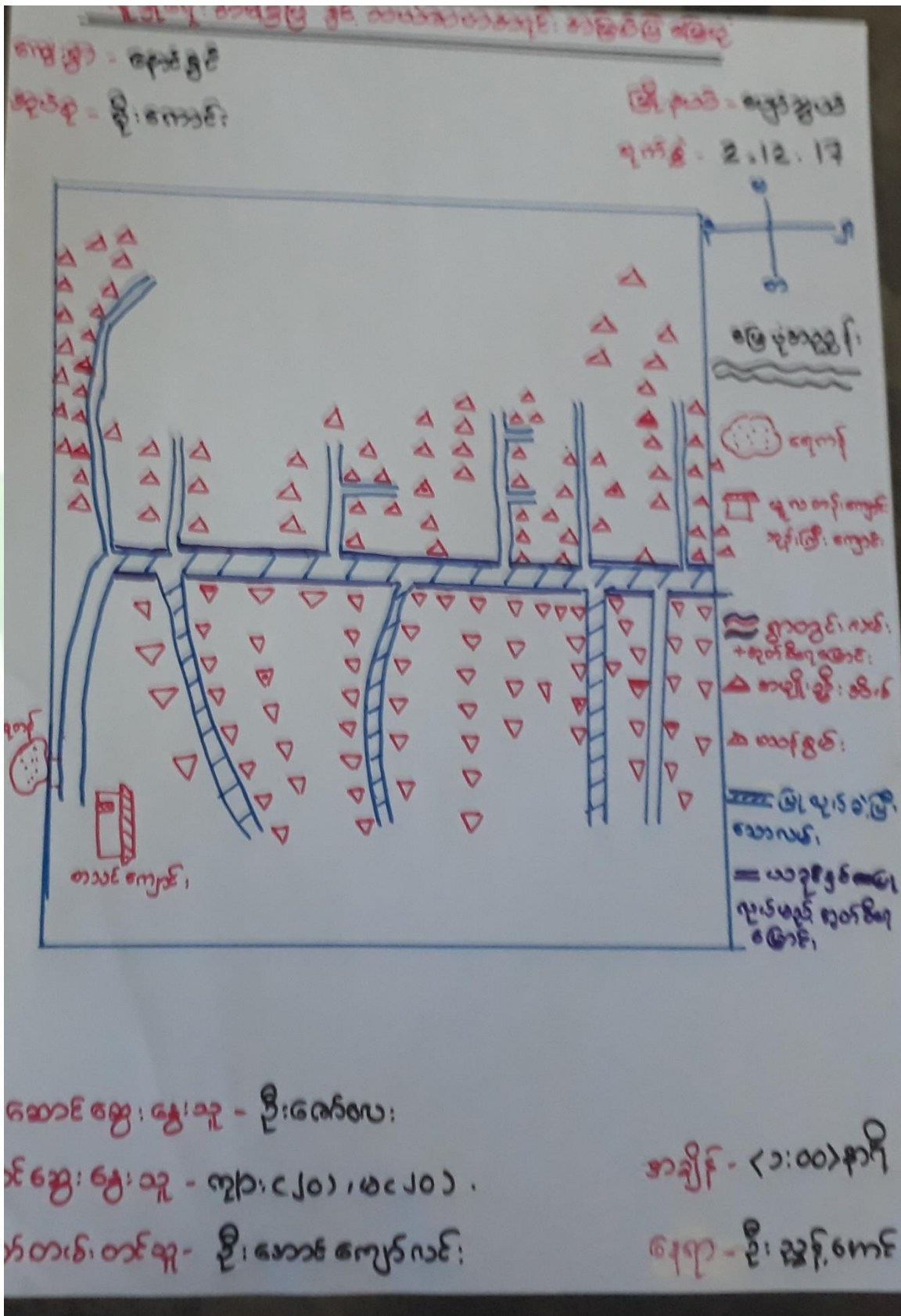



ကျေးရွာမြေပုံသုံးသပ်ချက်။

လူ့ချွဲရေးအဖွဲ့ပြုစုငွေသယ်ဆောင်ရေးအဖွဲ့ပြုစု

ကျေးရွာ - ရောဇွေ
 အုပ်စု - ဒိုးကောင်
 ဖြိုနယ် - မျော်ဆွယ်
 ရက်စွဲ - ၂.၁၂.၁၇

ဆွေးနွေးခြင်း၊ ချင့်ဆင်၊ ဝန်ကြမ်း

၁။ ဤကျေးရွာသည် ခိုက်ပျိုးရေကို အဓိကထားလုပ်ကိုင်ကြသည်။
 (လှောင်၊ ဒွန်၊ ဖိလိပ်၊ မြောင်း၊ သို့မဟုတ် ခိုက်ပျိုးကြသည်။)

၂။ ကျေးရွာတစ်ရွာလုံးသည် ဗုဒ္ဓဘာသာကို ကွယ်ပြီး သာသနာပြု
 ပွားများအတွက် ဤအစားဆောင်ရွက်ကြသည်။

၃။ ဆောက်သုံးရေ ရာသီဥတု သုံးစွဲနိုင်ရန် လိုအပ်ပြီး ရေတန်ကြို
 ဖြစ်လျှင် မြေထဲ၌ ရေဆိုင်ခံရန် အရေးအခင်းကို မြေထဲ၌ ရေပြန်ပေး

၄။ ဒိုး၊ ကွင်း၊ ကာပလွန် သို့မဟုတ် ရွာစု၊ ရွာစုအဆင့်ဖြင့် ဆေး
 ဝတ်၊ နှစ်မျှာဖြေဖြေပါသည်။

၅။ ယခင် နှစ်ကာပြု လုပ်ဆောင် ဝတ်၊ အား ကျင့်ပိုင်လျှင် ထိုအခါ
 ရေရန်၊ ရေရွာ၊ တိုက်စားပြီး မပြုနိုင်ရန် အလုပ်ပေးခြင်း
 ပြုလုပ်လျှင် ဖြစ်သည်။

ဦးဆောင်ရေးမှူး - ဦးစော်စေတီ
 ပါဝင်ရေးမှူး - ကျား (၂၀)၊ မ(၂၀)
 မှတ်တမ်းတင်သူ - ဦးအောင်ကျော်စွာ

အချိန် - (၁၀) နာရီ
 ရက်စွဲ - ဦးအောင်



၆.၂။ ကျေးရွာအရင်းအမြစ် ပိုင်ဆိုင်မှုသုံးသပ်ခြင်း။

ပိုင်ဆိုင်မှု သုံးသပ်ခြင်း

ကျေးရွာ - ကျေးရွာအုပ်စု	ဒေသ နှင့် မိုးဇာတိ	မြို့နယ် - ရက်စွဲ	ပျော်ဘွယ် ၂. ၁၂. ၂၀၁၇
အရင်း အမြစ် သုံးစွဲ ပြုပြင်လေ့ရှိသော:		အရင်း အမြစ် ထိန်းသိမ်းမှု ပြုလုပ်လေ့ရှိသော:	
အမျိုးအစား:	အမျိုးအစား:	အမျိုးအစား + အမျိုးအစား:	အမျိုးအစား: အမျိုးအစား:
ဆိုင်ကယ်	မီး	ဖျား	ဆိုင်ကယ်
ရွာထွက်:	အင်အား	လယ်	ရေကန်
ရွာ:		ရေကန်	ရွာထွက်:
ပွန်ဒေါင်း			ပွန်ဒေါင်း
မိုးဆောင်ဆွေးနွေးသူ	ဒေါ်ခင်မာမာ		
ပိုင်ဆိုင်ဆွေးနွေးသူ -	ကျား (၅)၊ မ (၇)		
			ကျေးရွာ - ဦးညွန့်အောင်စောစော



ပိုင်ဆိုင်မှုသုံးသပ်ခြင်း။

ပိုင်ဆိုင်မှုသုံးသပ်ခြင်း

ကျေးရွာ - **မောင်စွယ်**
 ကျေးရွာအုပ်စု - **ဒီးကောင်း**

မြို့နယ် - ပျော်စွယ်
 ရက်စွဲ - **2.12.17**

အဖွဲ့အစည်းအဖွဲ့အစည်း

၁ ဆိုင်ကယ်၊ နွားလှည်း၊ နွား၊ ဥဒ်ဒေါင်း တို့ကိုအပျိုး
 သားထုံးစွဲ

၂ မီးအင်ဂျင်စက်တို့ကို အပျိုးအဖွဲ့များထုံးစွဲ

၃ လယ်၊ ရေတွင်း၊ ဘုန်းကြီးကျောင်း၊ ဖုန်းတို့ကို
 အပျိုးသား၊ အဖွဲ့အစည်းကြံသည့်။

၄ အင်ဂျင်စက်တို့ကို အပျိုးအဖွဲ့များက ထိန်းချုပ်

၅ နွား၊ လယ်၊ ဘုန်းကြီးကျောင်း၊ ဖုန်းတို့ကို
 အပျိုးသား၊ အဖွဲ့အစည်းဆုံးထုံးထိန်းချုပ်

ဦးဆောင်ဆွေးနွေးသူ - **အေးမျိုးမာ မျှင်**
 ပါဝင်ဆွေးနွေးသူ - (ကျား(၅)၊ (မ)၅)
 မှတ်တမ်းတင်သူ - **ဦးဆောင်ကျော်လင်း**

နေရာ - **ဒီးဆိုင်ကောင်း**
 အချိန် - (၃:၀၀)



၆.၃။ ကျေးရွာ၏လူမှုစီးပွားအဆင့်သတ်မှတ်ခြင်း။ (Wealth Ranking)

ဒီဂရီဆိုင်ရာသတ်မှတ်ခြင်းအဆင့်ခွဲခြားသတ်မှတ်ခြင်း

ကျေးရွာ - **ရာဇရွှေ**
 အုပ်စု - **ဒိုးကောင်း**
 ဇူလိုင်လ - ဖေဖော်ဝါရီလ
 ၂၀၁၇ - ၂၀၁၈

အမျိုးအစား	သတ်မှတ်ချက်ညွှန်းကိန်းများ	အရေအတွက်	ရာခိုင်နှုန်း
ချင်းသာ	မြေဧက < ၂၀ > ကျော် ၊ အုန်းပင်၊ အုန်းပင် - စွန်း < ၂၀ > ကောင်အထက်	၂၀	၁၂.၅%
အလယ် အလတ်	အိုင်ကယ် - စွန်း < ၅ > ကောင်အထက် မြေ < ၅ > ဧကအထက်	၁၁၀	၆၈.၇၅%
နွမ်းပါး	စွန်းအုန်းပင်လျား ၊ နေစားလှုပ် သား ၊ မြေ < ၅ > ဧကအောက်	၂၅	၁၅.၆၃%
အဖွန်အား ပါး	နေစားလှုပ်သား	၅	၃.၁၂%
စုစုပေါင်း		၁၆၀	၁၀၀%

ဒိုးကောင်းရွာ - **ဒိုးကောင်းရွာ**
 ပါဝင်ရွာ - **ကျေးရွာ (၅) ၊ (၆) ၊ (၇)**
 မဟာမိတ်တစ်ဦး - **ဒိုးကောင်းရွာ**
 အချိန် - < ၁၀:၃၀ >
 နေရာ - **ဒိုးကောင်းရွာ**



ဥစ္စာနေကြွယ်ဝမှုသုံးသပ်ချက်။

ကျေးဇူး - ရောင်းချခြင်း
 ဆုငွေ - မိုးကောင်း
 ခြေပုံ - မျက်နှာ
 ရက်စွဲ - 2.12.19

ဆွေးနွေးခြင်း ဖွင့်ဘက်၊ ဝန်ခြင်း

• ကျေးဇူးရှာတွင် ခွဲခြားပါ၊ သောနေ့၊ စားလှယ်သာ၊ <၅>
 ခန့်ယူခြင်း ခွဲခြားပါ၊ အိမ်က <၁၁၀>၊ ခန့်ယူပါသည်။

• ကျေးဇူးရှာတွင် ကောင်း၊ ဖွင့်၊ ခွဲခြားခြင်း၊ ကြောင့် အလုပ်အကိုင်
 ရှားပါးလာခြင်း၊ ကြောင့် ဘေးရန်နေပါသည်။

• မပညာရေးတွင် အခွင့်အရေး နဲ့ပါး သော ကြောင့် လာကြွယ်သည်။

• ဆီးရုံနှုတ်၊ ပါးသူ တို့အား စီမံကိန်းလုပ်ငန်း ခွဲတွင် အလုပ်
 အကိုင်အခွင့်အလမ်း ပျားပေးခြင်း ဖြစ် ကျေးဇူးရှာဖွံ့ဖြိုးရေး
 အစီအစဉ်တွင် ပါဝင် လာအောင် ဆောင်ရွက်နိုင်ပါသည်။

• ဖြစ် ဖွင့် ဆက်သွယ်သောလမ်း ၊ ရေတွင်း ၊ ရေစင် ၊
 ဖြစ်သွယ်ပတ်တန်းခြင်း ဖြစ် ကျေးဇူးရှာတစ်ခုလုံးကို ဖွံ့
 ဖြိုး တိုးတက်စေမည်။

• ဆောင်ဆွေးနွေးသူ - ဦးသန်းလွင်

• ဆောင်ဆွေးနွေးသူ - ကျား (၅) ၊ မ(၅) ၊

• ဆောင်ဆွေးနွေးသူ - ဦးအောင်ကျော်လင်း

• ဆောင်ဆွေးနွေးသူ - ဦးအောင်ကျော်လင်း

• ဆောင်ဆွေးနွေးသူ - ဦးအောင်ကျော်လင်း

• ဆောင်ဆွေးနွေးသူ - ဦးအောင်ကျော်လင်း



ရာသီခွင်ပြ ပြက္ခဒိန် သုံးသပ်ချက်

ရာသီခွင်ပြပြက္ခဒိန်

ဈေးနှုန်း - **ရာခိုင်နှုန်း**
 အုပ်စု - **မိုးကောင်း**

မြန်မာ - **မေလလယ်**
 ရက်စွဲ - **2.12.17**

အေးဇွေးခြင်း ၅၄ ဘက်စစ်ခြင်း

- △ အဓိက အသက်မွေးဝမ်းကြောင်းနည်းများ၊ ထုတ်ဖော်ရေး၊ အကောင်အထည်ဖော်ရေး
- △ အိမ်ထောင်စု <၅၀> ခန့်မှာ တောင်သူများဖြစ်၍ စိုက်ပျိုးရေး လုပ်ကိုင်ကြသည်။
- △ အိမ်ထောင်စု <၇၀> ခန့်မှာ စိုက်ပျိုးရေးလုပ်ငန်းနှင့် သဘာဝပတ်ဝန်းကျင်၊ အသက်မွေးဝမ်းကြောင်း လုပ်ကိုင်ကြသည်။
- △ ၎င်းလုပ်ငန်းများကို တစ်နှစ်ပါဝင်လုံး လုပ်ကိုင်ကြသည်။
- △ အဓိကလုပ်ငန်း လုပ်ကိုင်နိုင်သော အခါ သူများမှာ ရှေးစားလုပ်သားများ ဖြစ်ကြသည်။
- △ အဓိကလုပ်ငန်း မလုပ်ကိုင်နိုင်သောအခါ လုပ်ငန်းကို လုပ်ကိုင်ကြသည်။
- △ ဝေပေးအားပေးမှုများ မသန်ခွာဘဲ တို့သည် ရှေးစားလုပ်ကိုင်ခြင်းဖြင့် အသက်အမွှေးဝမ်းကြောင်း ပြုပြင်သည်။

အိမ်ထောင်စွဲဇွေးသူ **ဒေါ်နီ** အချိန် - (၂:၃၀)
 မိမိစွဲဇွေးသူ - ကျား(၂၅)၊ မ(၅) ရောဂါ - **မိုးကောင်း**
 ဝတ်ယာဇ်တင်သူ **မိုးအောင်ကျော်လင်း**



ပင်းပုံစံအသုံးပြု ပြုစုရေးရာ နှင့် အဖွဲ့အစည်း ချိတ်ဆက်ရေး
 ဆက်သွယ်ရေးအား ထေ့ယာခြင်း

ကျေးဇူး - နေ့စဉ်
 ကျေးဇူးအသုံး - နို့စောင့်

ဒေါ်နာ - ပျော်စွယ်
 ရက်စွဲ - ၂. ၁၂. ၂၀၁၇

ဦးဆောင်ဆွေးနွေးသူ - ဒေါ်ချိုအေးဗွင်

ဒါဝင်ဆွေးနွေးသူ - ကျား (၅)၊ (၆)၊ (၇)

အချိန် - (၃:၀၀)နာရီ

တတင်းတင်သူ - ဦးအောင်ကျော်လင်း

နေရာ - ဦးညွန့်အောင်ရေခဲခန်း



သုံးသပ်ချက်

မင်းပိုင်အသုံးပြုပြု ကျေးရွာ နှင့် အဖွဲ့အစည်း ချိတ်ဆက်မှုများအား
ဖော်ပြခြင်း

ကျေးရွာ - **မောင်ခွင်**
 အုပ်စု - **မိုးကောင်း**

မြို့နယ် - **မော်ကွန်း**
 ရက်စွဲ - **2.12.17**

ဆွေးနွေးခြင်း နှင့် ဆန်းစစ်ခြင်း

၁ ကျေးရွာရှိ အုပ်ချုပ်ရေးအဖွဲ့ နှင့် ရပ်တည်ရေးအဖွဲ့တို့သည် ရွာ၏ အုပ်ချုပ်ရေး စီမံခန့်ခွဲမှုတွင် တာဝန်ယူသည်။

၂ စာသင်ကျောင်း ကော်မတီသည် ပညာရေး ဖွံ့ဖြိုးတိုးတက်ရေးကို အဓိကလုပ်ပါသည်။

၃ ယူဟိတအဖွဲ့ ၊ အားကစားအဖွဲ့ ၊ ဓမ္မစကြာအဖွဲ့ တို့သည် ကျေးရွာ၏ လူမှုရေးလုပ်ငန်းတွင် ဦးဆောင်သည်။

၄ မြို့စီမံရေးအဖွဲ့ ၊ ပညာရေးအဖွဲ့ ၊ သမာဓိကော်မတီ ၊ စီမံကိန်းကော်မတီ ၊ ကျန်းမာရေးအဖွဲ့တို့သည် ကျေးရွာ နှင့် ချိတ်ဆက်မှုများ အားကောင်းသည်။

ဦးဆောင်ဆွေးနွေးသူ - **ဦးဝင်းဖြူ** ရေးရာ - **ဦးစွန်းကျော်စွန်း**
 ပါဝင်ဆွေးနွေးသူ - **ကျား<၅>၊ မ<၅>** အချိန် - **<၂:၀၀>**
 နေရာ - **ဦးဆောင်ကော်မတီ**

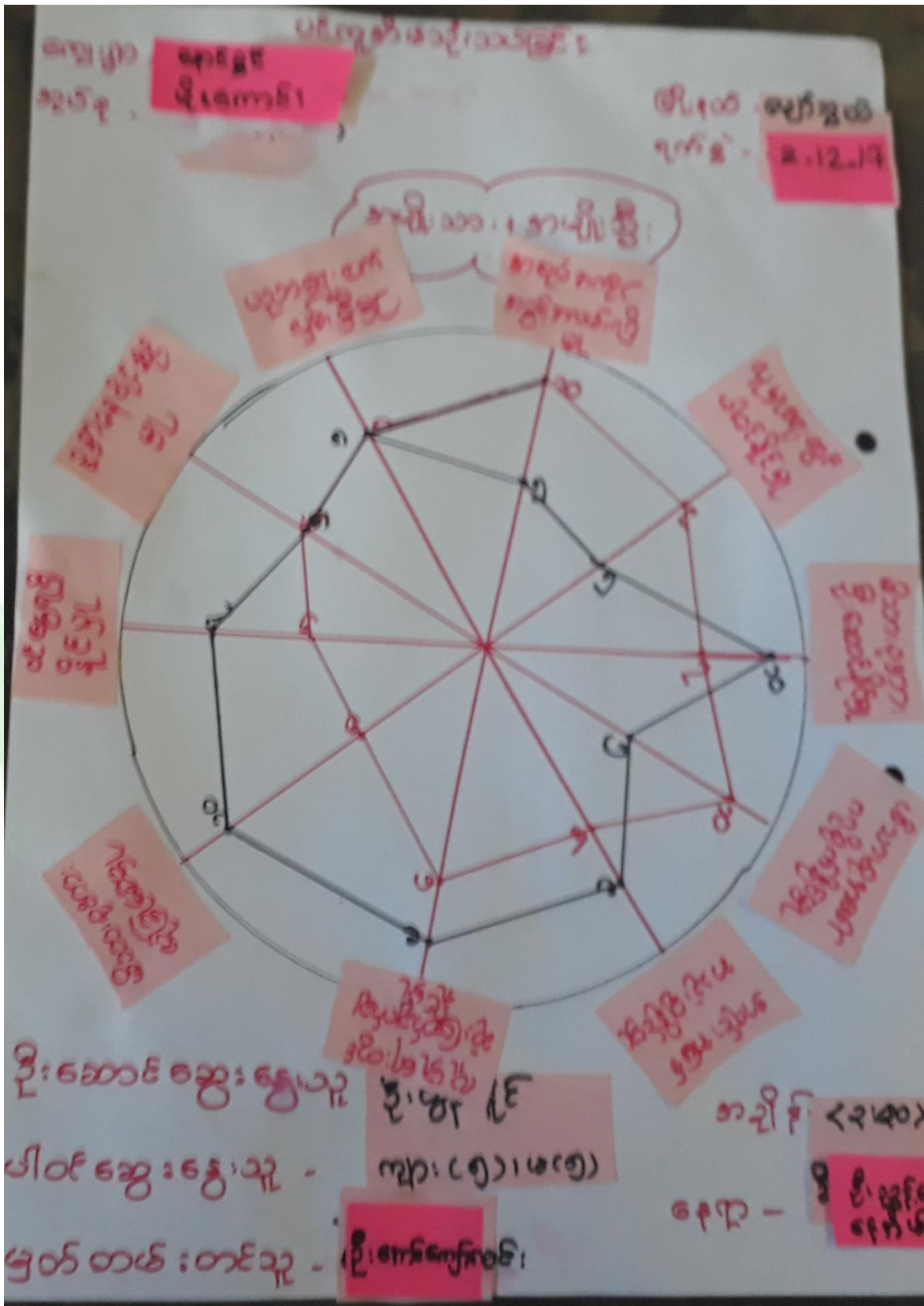



ပင့်ကူအိမ်ကွန်ယက်သုံးသပ်ချက်။

ပင့်ကူအိမ်သုံးသပ်ခြင်း

ကျေးရွာ - **မော့ရွှေစို**
 အုပ်စု - **မိုးကောင်း**

ခြံနယ် - **ပျော်ဘွယ်**
 ရက်စွဲ - **2.12.17**

ဆွေးနွေးခြင်း ဖွဲ့စည်းဆန်းစစ်ခြင်း

၁ ဤကျေးရွာတွင် အမျိုးသမီး များသည် အလုပ်အကိုင်အခွင့်အလမ်း ရရှိမှု၊ လူမှုရေးတွင်ပါဝင်မှု၊ ဒီမိုကရေစီဖော်ပြမှုများ ရှိမှု၊ အမျိုးသား များထက် သာ၏။

၂ ထို့ကြောင့် ဝင်ရောက် ဖွဲ့စည်းဖွဲ့စည်း အားကောင်း သည်။

၃ ဆိုဆို ဖြစ်ခြင်း မှာ ဆုံးဖြတ်ပေး ငှား ဖွဲ့ သနပ်ခါ၊ ဓား၊ သစ် ဇေး ဆိုလို အဓိက လုပ်ကိုင် နေရာသောကြောင့် ဖြစ်သည်။

၄ စိုက်ပျိုးရေး လုပ်ငန်း မှာ ဆုံးဖြတ်မှု များသော ကြောင့် လုပ်ငန်း ဖြစ် သည်။

၅ ကျေးရွာ ဖွဲ့ခြင်းလျှင် လုပ်ငန်း များတွင် အမျိုး သမီး များကို နေရာ သာ ခြင်း များ ၊ ပူးပေါင်းပါဝင် ခေခြင်း ဖြစ် သူဆို ၊ ဝါးစွန်းဆောင် ရည်ကို ဖြင့် တစ် နှစ် ပါသည်။

၂၀၁၇

ဦးဆောင်ဆွေးနွေးသူ - **ဒေါ်မိအုတ်**

ပါဝင်ဆွေးနွေးသူ - **ကျား (၅)၊ မ (၅)**

မတ်တစ် တစ်သူ - **ဦးမောင်မောင်**

အဖွဲ့ - **(၄)၊ (၅)၊ (၆)**
 နေရာ - **ဦးမောင် မိတ်**



ပြသဝဏ်သင်တန်းဆွေးနွေးချက်

ကျေးဇူး
အုပ်စု - **မောင်စွန်**
မိုးကောင်း

ကြို့၊ သံ - မေ့လျော့
ရက်စွဲ - **2.12.17**

ဆွေးနွေးခြင်း ဌာန. သန့်. ဝန်ခြင်း

- ▲ ပညာရေး ဌာန ပတ်သက်ပြီး ကလေး ပျား၊ ကျောင်း အား
ရန်ဆက်ခံခြင်း ၊ စွာထွက်သိ. ဌာနများ ရောင်း ချဖို့ ဝန်ခံခြင်း
- ▲ ပညာရေး ဌာန ပတ်သက်ပြီး ကလေး များ ကျောင်း အား ရန်
ဆက်ခံ
- ▲ စွာထွက်သိ. ဌာန များ ရောင်း ချဖို့ ဝန်ခံခြင်း ၊ ကလေး များ သက်ဆိုင်
ရေး မကောင်း သည် အထွက် ဝန် ဖြစ် များ ကောင်း နှာ မစွာ ဖြစ်ခြင်း ၊
လူမှုဆက်ဆံရေး ဌာန ပတ်သက်ပြီး သာဓက ၊ နာမည် ၊ ပညာ ဖို
ဆက်ခံခြင်း ၊ ကျန်းမာရေး ဌာန ပတ်သက်ပြီး အချိန်ဖြို ပကတိ သို့
ခြင်း ၊ စာရေး ကဏ္ဍ များကို ကောင်း နှာ စာပေ ၊ မရ သက်ခြင်း ၊
တို့သည် ကဏ္ဍ ဆက်ဆံ များ ၊ ဖြစ်သည်။
- ▲ အချင်း အဖွဲ့ များ ထောက်ပံ့ပေးခြင်း ၊ နည်းပညာ များ ပံ့ပိုး
ပေးခြင်း ကျေအောင် များ ဖြေပေးခြင်း ၊ လမ်းပန်းဆက်သွယ်
ရေး ကောင်း မှု ဖြစ်စေ ထောက်ပံ့ပေးခြင်း သည် ကျေးဇူးတင်
ကဏ္ဍ လိုက် ချစ်ခြင်းပါသည်။
- နှုတ်ချ ဖြစ် ကျော် ဖွဲ့လမ်းပို ဆက်ဆံရေး ကောင်း မှု
ထောက်ပံ့ပေး သင့်သည်။



၆.၈။ ကျေးရွာ၏ မျက်မှန်ချက်(၄)နှစ်စာကျေးရွာဖွံ့ဖြိုးရေးအစီအစဉ်

ကျေးရွာအုပ်စု	အခြေအနေ	အကျိုးရှိစေရေး
ကျေးရွာအုပ်စု	ကျေးရွာအုပ်စု	ကျေးရွာအုပ်စု
ကျေးရွာအုပ်စု	ကျေးရွာအုပ်စု	ကျေးရွာအုပ်စု
ကျေးရွာအုပ်စု	ကျေးရွာအုပ်စု	ကျေးရွာအုပ်စု
ကျေးရွာအုပ်စု	ကျေးရွာအုပ်စု	ကျေးရွာအုပ်စု
ကျေးရွာအုပ်စု	ကျေးရွာအုပ်စု	ကျေးရွာအုပ်စု
ကျေးရွာအုပ်စု	ကျေးရွာအုပ်စု	ကျေးရွာအုပ်စု
ကျေးရွာအုပ်စု	ကျေးရွာအုပ်စု	ကျေးရွာအုပ်စု



<p>အုပ်စု - နောင်တွင် အုပ်စု - မိုးကောင်း</p>	<p>မြို့နယ် - ပျော်ဘွယ် ရက်စွဲ -</p>
<p>ဦးစားပေး အဆင့်</p>	<p>အဆိုပြုသူ မဲအရေအတွက်</p>
<p>၂ စက်ရေတွင်း</p>	<p>ကျား + မ ၁၇၆</p>
<p>၃ လမ်းဖြူဖြင့်</p>	<p>။ ၁၃၉</p>
<p>၄ စာကြည့်တိုက်</p>	<p>။ ၁၀၅</p>
<p>၅ ဆေးပေးခန်း</p>	<p>။ ၇၁</p>
<p>၆ ရေကန်တူးဖော်</p>	<p>။ ၂၃၇</p>
<p>၇ ဗျာဠာစစ်ဆေး</p>	<p>။</p>
<p>၈ ကျောင်း စီဆင်သစ်တည် ဆောက်</p>	<p>ကျား ၇၁</p>
<p>၉ ဖူဖူကူညီရေးကား</p>	<p>ကျား</p>



၇။ ကော်မတီဝင်များရွေးချယ်ခြင်းနှင့်ကျေးရွာဖွံ့ဖြိုးရေးအစီအစဉ်ဆောင်ရွက်မှုမှတ်တမ်းဓါတ်ပုံများ



ကော်မတီရွေးချယ်ရန် မဲရေတွက်နေစဉ်



ပီမဲကိန်းမိတ်ဆက်အစည်းအဝေးမှတ်တမ်းဓါတ်ပုံ



အမျိုးသမီးများပင့်ကူအိမ်ကွန်ယက်ရေးဆွဲနေစဉ်မှတ်တမ်းဓါတ်ပုံ



ကျေးရွာဖွံ့ဖြိုးရေးဦးစားပေးမဲပေးရန်တန်းစီနေကြစဉ်



ကျေးရွာလုပ်ငန်းခွဲအတွက်အခက်အခဲများဖော်ထုတ်ဆွေးနွေးစဉ်



ကော်မတီဝင်များစာရင်း

ကော်မတီဝင်များစာရင်း နောင်တွင် ကျေးရွာ မိုးကောင်း ဒုဥက္ကဋ္ဌ

စဉ်	အမည်	ကျား-မ	ရာထူး
၁	ဦးဝိုင်ဦး	ကျား	ကျေးရွာ စေတနာ့ဝန်ထမ်း
၂	ဒေါ်သီတာဖြူ	မ	ကျေးရွာ စေတနာ့ဝန်ထမ်း
၃	ဦးညွန့်အောင်	ကျား	ကျေးရွာစီမံကိန်းအထောက်အကူပြုကော်မတီ
၄	ဒေါ်နီ	မ	ကျေးရွာစီမံကိန်းအထောက်အကူပြုကော်မတီ
၅	ဦးဝင်းရွှေ	ကျား	ဝယ်ယူရေး အပ်ကော်မတီ (၂၀၀၄)
၆	ဦးဝင်းတင်	ကျား	ဝယ်ယူရေး အပ်ကော်မတီ
၇	ဒေါ်ခင်အေးလင်	မ	ဝယ်ယူရေး အပ်ကော်မတီ
၈	ဦးဆန်းဝင်း	ကျား	ကျေးရွာနေအရင်းကိုး
၉	ဦးဆန်းဝေ	ကျား	လှုပ်ယာပြုပြင်ထိန်းသိမ်းရေး အပ်ကော်မတီ
၁၀	ဦးစိုး	ကျား	လှုပ်ယာပြုပြင်ထိန်းသိမ်းရေး အပ်ကော်မတီ
၁၁	ဒေါ်ရီခိုင်	မ	လှုပ်ယာပြုပြင်ထိန်းသိမ်းရေး အပ်ကော်မတီ
၁၂	ဦးဆန်းမောင်	ကျား	စောင့်ကြည့်ကြီးကြပ်ရေး အပ်ကော်မတီ
၁၃	ဦးမြင့်ဝေ	ကျား	စောင့်ကြည့်ကြီးကြပ်ရေး အပ်ကော်မတီ
၁၄	ဒေါ်ဖြူမာဝင်း	မ	စောင့်ကြည့်ကြီးကြပ်ရေး အပ်ကော်မတီ
၁၅	ဦးကော်လင်း	ကျား	ဝေဖန်အကြံပြုတိုင်ကြားရေး အပ်ကော်မတီ
၁၆	ဒေါ်ခင်ဌေးဂျီ	မ	ဝေဖန်အကြံပြုတိုင်ကြားရေး အပ်ကော်မတီ
၁၇			
၁၈			
၁၉			
၂၀			
၂၁			
၂၂			
၂၃			
၂၄			
၂၅			

စုစုပေါင်း။ (၁၆) ယောက် ကျား- (၁၀) ယောက် +မ- (၆) ယောက်

ကျေးရွာအုပ်စုစီမံကိန်းအထောက်အကူပြုကော်မတီ

.....ဦးအောင်ဖြူ..... ကျေးရွာအုပ်စုစီမံကိန်းအထောက်အကူပြုကော်မတီ၊ ဥက္ကဋ္ဌ

.....ဒေါ်ပပဝင်း..... ကျေးရွာအုပ်စုစီမံကိန်းအထောက်အကူပြုကော်မတီ၊ ဥက္ကဋ္ဌ

.....ဦးအောင်ဝင်း..... ကျေးရွာအုပ်စုစီမံကိန်းအထောက်အကူပြုကော်မတီ၊ ဘဏ္ဍာရေးဥက္ကဋ္ဌ

မှတ်တမ်းတင်သူ
အမည်။

ရာထူး။ လူထုစည်းရုံးရေးမှူးရက်စွဲ။/...../.....



၈။ ကျေးရွာအခြေခံအချက်အလက်များ (ပုံစံ-၁)

မူ ၇၀၁

ပုံစံ - ၈ - ၁ ကျေးရွာအခြေခံအချက်အလက်များ (Form PC 1)

လမ်းညွှန်ချက်၊ ကျေးရွာတစ်ရွာသို့ ပထမဆုံးမိတ်ဆက်ရေး သွားရောက်သောအခါ လူထုစည်းရုံးရေးမှူးသည် ကျေးရွာ ခေါင်းဆောင်များအား ကျေးရွာအချက်အလက်များကို မေတ္တာရပ်ခံ၍ တောင်းခံရသည်။ ဤအချက်အလက်များကို စီမံကိန်း မိတ်ဆက်အစည်းဝေးပိုင်မီတောင်းခံရမည်။ စီမံကိန်းမိတ်ဆက်အစည်းဝေးတွင် လူထုစည်းရုံးရေးမှူးသည် ဤအချက်အလက် များအား စစ်ဆေးပြီး မှန်ကန်အောင်ပြုလုပ်ရမည်။ ပြီးနောက်တွင် လူထုစည်းရုံးရေးမှူးမှ သတင်းအချက်အလက်ထံသို့ Tablets မှ တဆင့် ဖြည့်သွင်းရမည်။

ကျေးရွာခေါင်းဆောင် အမည် ဦးကျော်သော်	ကျေးရွာခေါင်းဆောင်၏ ဖုန်းနံပါတ် ၀၇ - ၇၈၅၆၄၆၆၅၀	လူထုစည်းရုံးရေးမှူး၏ အမည် ဦးကျော်ကျော်လင်း
ပြည်နယ်တိုင်းဒေသကြီး မန္တလေး	မြို့နယ် လှိုင်စွယ်	ကျေးရွာအုပ်စု အိုင်ကင်း

ကျေးရွာ ၄၅၆၅၆

က။ လူဦးရေ

လူမျိုးစု	အိမ်ထောင်စုအရေအတွက်	ကိုးကွယ်သည့်ဘာသာ	အိမ်ထောင်စုအရေအတွက်
လူမျိုးစု (၁) - မြန်မာ	၁၅၈	ဘာသာ (၁) - ဗုဒ္ဓ	၁၅၈
လူမျိုးစု (၂) -----		ဘာသာ (၂) -----	
လူမျိုးစု (၃) -----		ဘာသာ (၃) -----	
လူမျိုးစုရော -----		ဘာသာရော -----	
အခြား	အရေအတွက်		
မသန်စွမ်းသူများ	၃		
သက်ကြီးရွယ်အိုများ (၆၅ နှစ် နှင့် အထက်)	၃၅		
စစ်ဘေးရှောင်			

	အမျိုးသား (အရေအတွက်)	အမျိုးသမီး (အရေအတွက်)
လူဦးရေ		
လူမျိုးစု (၁) - မြန်မာ	၃၁၅	၄၁၈
လူမျိုးစု (၂) -----		
လူမျိုးစု (၃) -----		
အခြား		
အိမ်ထောင်ဦးစီး	၁၄၉	၉

(ခ) အခြေခံအဆောက်အအုံ အသုံးအဆောင်များ

စာသင်ကျောင်း	အမှတ် ခြံပိ	ကျန်းမာရေး	အမှတ် ခြံပိ	ဘာသာရေး အဆောက် အအုံများ	အမှတ် ခြံပိ
--------------	----------------	------------	----------------	----------------------------	----------------



အထက်တန်းကျောင်း	<input type="checkbox"/>	ဆေးရုံ	<input type="checkbox"/>	စေတီ	<input checked="" type="checkbox"/>
အလယ်တန်းကျောင်း	<input type="checkbox"/>	ကျန်းမာရေးဌာန	<input type="checkbox"/>	ဘုန်းကြီးကျောင်း	<input checked="" type="checkbox"/>
မူလတန်းကျောင်း	<input checked="" type="checkbox"/>	ကျန်းမာရေးဌာနခွဲ	<input type="checkbox"/>	ဟိန္ဒူဘုရားကျောင်း	<input type="checkbox"/>
မူကြိုကျောင်း	<input type="checkbox"/>	ဆေးပေးခန်း	<input type="checkbox"/>	ခရစ်ယာန်ကျောင်း	<input type="checkbox"/>
အခြား	<input type="checkbox"/>	အခြား	<input type="checkbox"/>	ဇေယျ	<input type="checkbox"/>
မှတ်ချက်		မှတ်ချက်		အခြား	<input type="checkbox"/>
				မှတ်ချက်	

(ဂ) ကျွမ်းကျင်သူများမှတ်တမ်း (ကျေးရွာတွင်နေထိုင်သော သို့မဟုတ် တခြားရွာမှလာရောက်သော ကျွမ်းကျင်သူများ)

	(ခ) စာသင်ကျောင်း		(၂) ကျန်းမာရေး			(၃) လက်မှုပညာရှင်		
	ရွာတွင်နေထိုင်သူ	အခြားရွာမှလာသူ		ရွာတွင်နေထိုင်သူ	အခြားရွာမှလာသူ		ရွာတွင်နေထိုင်သူ	အခြားရွာမှလာသူ
မူလတန်းပြဆရာ/မ	<input checked="" type="checkbox"/>	<input checked="" type="checkbox"/>	ဆရာဝန်	<input type="checkbox"/>	<input type="checkbox"/>	လက်သမား	<input checked="" type="checkbox"/>	<input checked="" type="checkbox"/>
အထက်တန်းပြဆရာ/မ	<input type="checkbox"/>	<input type="checkbox"/>	လက်ထောက်ကျန်းမာရေးမှူး	<input type="checkbox"/>	<input type="checkbox"/>	ပန်းရံ	<input checked="" type="checkbox"/>	<input checked="" type="checkbox"/>
အလယ်တန်းပြဆရာ/မ	<input type="checkbox"/>	<input type="checkbox"/>	အမျိုးသမီးကျန်းမာရေးဆရာမ	<input type="checkbox"/>	<input type="checkbox"/>	လျှပ်စစ်ကျွမ်းကျင်ပီးသမား	<input type="checkbox"/>	<input type="checkbox"/>
မူကြိုဆရာ/မ	<input type="checkbox"/>	<input type="checkbox"/>	သားဖွားဆရာမ	<input type="checkbox"/>	<input checked="" type="checkbox"/>	ရေပိုက်သူလုပ်သူ	<input type="checkbox"/>	<input type="checkbox"/>
အခြား	<input type="checkbox"/>	<input type="checkbox"/>	ပြည်သူ့ကျန်းမာရေးလုပ်သား	<input type="checkbox"/>	<input type="checkbox"/>	စက်ပြင်ဆရာ	<input checked="" type="checkbox"/>	<input type="checkbox"/>
မှတ်ချက်			မှတ်ချက်			မှတ်ချက်		

(ဃ) ကျေးရွာသို့ ရောက်ရှိနိုင်သည့် လမ်းအခြေအနေ / ကျေးရွာတစ်ရွာသည် ၎င်း၏ ကျေးရွာအုပ်စုနှင့် ဆက်သွယ်ထားသော လမ်းအခြေအနေ (အောက်ဖိုတိုကိုရိုင်းပါ)

ကျောက်ကြမ်းလမ်း ကတ္တရာလမ်း ကွန်ကရစ်လမ်း မော်တော်ဆိုင်ကယ်လမ်း
 ကျောက်ခင်းလမ်း မြေသားလမ်း လူသွားလမ်း အခြား: _____

(င) ကျေးရွာဖွံ့ဖြိုးမှုစီမံချက်

- (၁) လူထုဝဟိုပြုစီမံကိန်းမစတင်မှီ ဤကျေးရွာတွင်ကျေးရွာဖွံ့ဖြိုးမှု စီမံချက်ရှိခဲ့ပါသလား? ပိုင်းပါ
ရှိပါသည်/မရှိပါ/မသိပါ
- (၂) ရှိခဲ့ပါလျှင် ဤစီမံချက်ကို မည်သည့် ခုနှစ်တွင်ပြင်ဆင်ခဲ့ပါသနည်း? နှစ်-----/မသိပါ
- (၃) ဤစီမံချက်ကို ခြုံ့နယ်မှအတည်ပြုခဲ့ပါသလား? ပြုခဲ့ပါသည်/မပြုခဲ့ပါ /မသိပါ

(စ) ခရီးအကွာအဝေး

- (၁) ဤကျေးရွာ၏ဝဟိုမှ ၎င်းကျေးရွာအုပ်စု၏ဝဟိုအထိ ခရီးခိုင်မည်မျှကွာဝေးသနည်း? မိုင်-----/မသိပါ
- (၂) ဤကျေးရွာမှ ၎င်းကျေးရွာအုပ်စုဝဟိုအထိ သွားလာရာတွင်ကြာမြင့်သည့်အချိန်။

ခြောက်သွေ့ ရာသီတွင်ကြာချိန် ----- ၁၀ မိနစ် ----- ထော်လာဂျီ (မော်တော်ဆိုင်ကယ်) ခြေလျင်/လား/မော်တော်ဘုတ်/
 အခြား: -----

မိုးရာသီတွင်ကြာချိန် ----- ၁၀ မိနစ် ----- ထော်လာဂျီ (မော်တော်ဆိုင်ကယ်) ခြေလျင်/လား/မော်တော်ဘုတ်/
 အခြား: -----



(ဆ) ပတ်ဝန်းကျင်ဆိုင်ရာ သဘာဝဘေးအန္တရာယ်
 ဤကျေးရွာတွင် ရေကြီးခြင်းကဲ့သို့ သဘာဝဘေးအန္တရာယ်ကျရောက်မှုခြင်း ရှိပါသလား။
 မရှိပါ ရှိပါသည် ရှိလျှင်ခေါ်ပြပါ _____

(ဇ) ကျေးရွာတွင် ဖွဲ့စည်းထားသော အဖွဲ့အစည်းများ
 လူထုဗဟိုပြုစီမံကိန်းမတိုင်မီ ဤကျေးရွာတွင် ကျေးရွာဖွံ့ဖြိုးရေးအတွက် အစိုးရ (သို့) ရွာသားများကိုယ်တိုင် (သို့) စီမံကိန်းတင်ပြမှု
 ဖွဲ့စည်းထားသည့် အဖွဲ့အစည်းများရှိပါသလား။

(၁) - ကုန်သည်အဖွဲ့ _____

(၂) - ရေဖျန်းစီမံအဖွဲ့ _____

(ဈ) အထွေထွေအုပ်ချုပ်ရေး ဦးစီးဌာန (GAD) မှ မှတ်တမ်းတင်ထားခြင်း
 ဤကျေးရွာသည် အထွေထွေအုပ်ချုပ်ရေး ဦးစီးဌာန (GAD) မှ မှတ်တမ်းတင်ထားမှု ရှိပါသလား။
 မရှိပါ ရှိပါသည်

ကျေးရွာခေါင်းဆောင်

အမည် ဦးကျော်စော

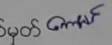
လက်မှတ်  ဇန.ဖွဲ့ ၇.၁၂.၂၀၁၇

လူထုစည်းရုံးရေးမှူး

အမည် ဦးကျော်ကျော်လှ

လက်မှတ်  ဇန.ဖွဲ့ ၇.၁၂.၂၀၁၇



ဥ။ ပုံစံ ၈-၂။ စီမံကိန်းစက်ဝန်းအချိန်ဇယား

ပုံစံ - ၈ - ၂ - စီမံကိန်းစက်ဝန်းအချိန်ဇယား (PC 2)

လယ်ဦးနှစ်ဖွဲ့စည်း သက်ဆိုင်ရာလုပ်ထုတ်ရလဒ်များ/လက်ထောက်ကူညီပညာရေးများ စီမံကိန်းစက်ဝန်းအထွက်ထွက်စီစဉ်ရေးရာစီမံကိန်း စောင့်ကြည့်ရေးအဖွဲ့နှင့် စောင့်ကြည့်ရေးအဖွဲ့ဝင်များ၏ ဖွဲ့စည်းပုံ		စီမံကိန်းအောင်မြင်မှု မြေညီညွတ်ရေး		စီမံကိန်းစက်ဝန်းအထွက်ထွက်စီစဉ်ရေးရာစီမံကိန်း စောင့်ကြည့်ရေးအဖွဲ့နှင့် စောင့်ကြည့်ရေးအဖွဲ့ဝင်များ၏ ဖွဲ့စည်းပုံ	
စည်းမျဉ်းစောင့်ကြည့်ရေးအဖွဲ့ဝင်များ အဖွဲ့ဝင် ဦးစီးဌာန/ကျေးရွာအုပ်စု		စီမံကိန်းစက်ဝန်းအထွက်ထွက်စီစဉ်ရေးရာစီမံကိန်း စောင့်ကြည့်ရေးအဖွဲ့နှင့် စောင့်ကြည့်ရေးအဖွဲ့ဝင်များ၏ ဖွဲ့စည်းပုံ		စီမံကိန်းစက်ဝန်းအထွက်ထွက်စီစဉ်ရေးရာစီမံကိန်း စောင့်ကြည့်ရေးအဖွဲ့နှင့် စောင့်ကြည့်ရေးအဖွဲ့ဝင်များ၏ ဖွဲ့စည်းပုံ	
မနုဇ္ဈန် ၂. ၁၂. ၂၀၁၇		စောင့်ကြည့်ရေးအဖွဲ့ဝင်များ		စောင့်ကြည့်ရေးအဖွဲ့ဝင်များ	
မြည်နှယ်/တိုင်း ၂၄.၈၁၂		မြို့နယ် ၈၂၄၂၄၂၄		ကျေးရွာ ၄၅၆၇၈	

စီမံကိန်းစက်ဝန်းအဖွဲ့အစည်းများ	မနုဇ္ဈန်		အစည်းအဝေးအဖွဲ့ဝင်များ	အစည်းအဝေးအဖွဲ့ဝင်များ	အစည်းအဝေးအဖွဲ့ဝင်များ	အစည်းအဝေးအဖွဲ့ဝင်များ	အစည်းအဝေးအဖွဲ့ဝင်များ
	စတင်သည့် မနုဇ္ဈန်	ပြီးဆုံးသည့်မနုဇ္ဈန်					
၁။ ကျေးရွာစီမံကိန်း စီမံကိန်းအဖွဲ့အစည်းအဖွဲ့	၂. ၁၂. ၂၀၁၇	၂. ၁၂. ၂၀၁၇	၅၀	၅၀	၂၅	၂၅	၂၅
၂။ ကျေးရွာဖွံ့ဖြိုးရေး စီမံကိန်းအဖွဲ့အစည်းအဖွဲ့	၃. ၁၂. ၂၀၁၇	၃. ၁၂. ၂၀၁၇	၅၀	၅၀	၂၅	၂၅	၂၅
၃။ ကျေးရွာအုပ်စု လုပ်ငန်းဆောင်ရွက်ရေးအဖွဲ့အစည်းအဖွဲ့							
၄။ မြို့နယ်အဖွဲ့အစည်း စီမံကိန်းအဖွဲ့အစည်းအဖွဲ့							
၅။ မြို့နယ်စီမံကိန်းအဖွဲ့အစည်း စီမံကိန်းအဖွဲ့အစည်းအဖွဲ့							
၆။ မြို့နယ်စီမံကိန်းအဖွဲ့အစည်း စီမံကိန်းအဖွဲ့အစည်းအဖွဲ့							
၇။ မြို့နယ်စီမံကိန်းအဖွဲ့အစည်း စီမံကိန်းအဖွဲ့အစည်းအဖွဲ့							
၈။ မြို့နယ်စီမံကိန်းအဖွဲ့အစည်း စီမံကိန်းအဖွဲ့အစည်းအဖွဲ့							
၉။ မြို့နယ်စီမံကိန်းအဖွဲ့အစည်း စီမံကိန်းအဖွဲ့အစည်းအဖွဲ့							
၁၀။ မြို့နယ်စီမံကိန်းအဖွဲ့အစည်း စီမံကိန်းအဖွဲ့အစည်းအဖွဲ့							



၁၀။ ပုံစံ ၈-၃။ ကျေးရွာဖွံ့ဖြိုးရေးဦးစားပေးအစီအစဉ်

ပုံစံ - ၈ - ၃ ကျေးရွာဖွံ့ဖြိုးရေး ဦးစားပေးအစီအစဉ် (Form PC 3)

လမ်းညွှန်ချက်၊ အဆင့်(၃) ကျေးရွာမှော်မှန်းချက်အစည်းအဝေး ပြီးဆုံးသောအခါ ကျေးရွာစီမံကိန်း အထောက်အကူပြု
ကော်မတီသည် လူထုစည်းရုံးရေးမှူးအကူအညီဖြင့် ဤပုံစံကိုပြည့်စုံအောင် ဖြည့်သွင်းရမည်။

လူထုစည်းရုံးရေးမှူး/ဝန်ထမ်း အမည် ဦးကောင်ကျော်လင်း

နေ့စွဲ ၂. ၁၂. ၂၀၂၂ စက်ဝန်းအား အမှတ်ခြစ်ပါ (✓) စက်ဝန်း(၁)
 စက်ဝန်း(၂) စက်ဝန်း(၃) စက်ဝန်း(၄)

ပြည်နယ်/တိုင်း ဝန်ဆောင်မှု: မြို့နယ်/ဇုန်/ကျေးရွာအုပ်စု ခြူးကောင်: ကျေးရွာ နောင်တွင်
က၊ အခက်အခဲအတားအဆီးများအားဆွေးနွေးခြင်း - ယခုလက်ရှိအခြေအနေတွင် ဤကျေးရွာဖွံ့ဖြိုးတိုးတက်ရေးအတွက်
အဓိက အခက်အခဲအတားအဆီးများသည် မည်သည်များဖြစ်ပါသနည်း။ (အမျိုးသား/သမီး အနည်းဆုံးအခက်အခဲ ၅
ခုစီဖော်ပြပါ)

အမျိုးသား အဖွဲ့မှ တင်ပြသောအခက်အခဲအတားအဆီးများ	အမျိုးသမီး အဖွဲ့မှတင်ပြသောအခက်အခဲအတားအဆီးများ
၁ မိုးကုတ်တွင်လမ်းဖျက်စွန့်ကျားဖြတ်အားကျအားကျ အနည်းခြင်း	၁ မိုးကုတ်လမ်းဖျက်စွန့်ကျားဖြတ်အားကျအားကျ အနည်းခြင်း
၂ ကျေးရွာအုပ်စုအတွင်း မြေယာမရှိခြင်း	၂ ကျေးရွာအုပ်စုအတွင်း မြေယာမရှိခြင်း
၃ စက်ဝန်းအတွင်း မြေယာမရှိခြင်း	၃ စက်ဝန်းအတွင်း မြေယာမရှိခြင်း
၄ စက်ဝန်းအတွင်း မြေယာမရှိခြင်း	၄ စက်ဝန်းအတွင်း မြေယာမရှိခြင်း
၅	၅
၆	၆
၇	၇

ခ။ မှော်မှန်းခြင်း - နောင်လာမည့် (၅)နှစ် အတွင်း ကျေးရွာဖွံ့ဖြိုးရေး မှော်မှန်းလျာထားချက်များအား တင်ပြပါ။

အမျိုးသားအဖွဲ့မှ တင်ပြသောမှော်မှန်းချက်များ	အမျိုးသမီးအဖွဲ့မှ တင်ပြသောမှော်မှန်းချက်များ
၁ လမ်းကောင်းဆိုး၊ ဆွတ်မြောက်မှု၊ ရရှိနိုင်စေရန်	၁ လမ်းကောင်းဆိုး၊ ဆွတ်မြောက်မှု၊ ရရှိနိုင်စေရန်
၂ ကျေးရွာအတွင်း မြေယာမရှိခြင်း	၂ ကျေးရွာအတွင်း မြေယာမရှိခြင်း
၃ စက်ဝန်းအတွင်း မြေယာမရှိခြင်း၊ မြေယာမရှိခြင်း	၃ စက်ဝန်းအတွင်း မြေယာမရှိခြင်း၊ မြေယာမရှိခြင်း
၄ စက်ဝန်းအတွင်း မြေယာမရှိခြင်း၊ မြေယာမရှိခြင်း	၄ စက်ဝန်းအတွင်း မြေယာမရှိခြင်း၊ မြေယာမရှိခြင်း
၅ ကျေးရွာအတွင်း မြေယာမရှိခြင်း	၅ ကျေးရွာအတွင်း မြေယာမရှိခြင်း
၆	၆
၇	၇



က။ လူထုစီမံကိန်း၏ လာမည့် (၄) နှစ်အတွက် အကျုံးမဝင်သော ဦးစားပေး ဖွံ့ဖြိုးတိုးတက်မှု လုပ်ငန်း အစီအစဉ်များအားဖော်ပြပါ။

အဆင့်	ကျေးရွာအတွက် ဦးစားပေး ဖွံ့ဖြိုးတိုးတက်မှု လုပ်ငန်းစဉ်များ	အဆိုပြုသူ (အမျိုးသားများ/ အမျိုးသမီးများ/အမျိုးသား+ အမျိုးသမီး)	ခန့်မှန်းကုန်ကျ စရိတ်	အကျိုးခံစားခွင့်ရှိသူ ခန့်မှန်းခြေ အရေအတွက်
၁	ပရိယာယ် ရှာဖွေရေးခြင်း	အမျိုးသား + အမျိုးသမီး	၇၀၀၀၀၀	၈၁၀
၂	ကျွေးမွေးရေး ဖွံ့ဖြိုးရေး	အမျိုးသား + အမျိုးသမီး	၁၅၀၀၀၀၀	၈၁၀
၃	အခြေခံအဆောက်အအုံ ဖွဲ့စည်းခြင်း	အမျိုးသား + အမျိုးသမီး	၆၀၀၀၀၀၀	၈၁၀
၄	အခြေခံအဆောက်အအုံ ဖွဲ့စည်းခြင်း	အမျိုးသား + အမျိုးသမီး	၆၀၀၀၀၀၀	၈၁၀
၅				
၆				
၇				

ဃ။ လူထုစီမံကိန်း၏ လာမည့် (၄) နှစ်အတွက် အကျုံးမဝင်သော ဦးစားပေး ဖွံ့ဖြိုးတိုးတက်မှု လုပ်ငန်း အစီအစဉ်များအားဖော်ပြပါ။

အဆင့်	ကျေးရွာအတွက် ဦးစားပေး ဖွံ့ဖြိုးတိုးတက်မှု လုပ်ငန်းစဉ်များ	အဆိုပြုသူ (အမျိုးသားများ/ အမျိုးသမီးများ/အမျိုးသား+ အမျိုးသမီး)	အခန်းကဏ္ဍ
၁			
၂			
၃			
၄			
၅			
၆			

ခေါင်းဆောင်၊ ကျေးရွာစီမံကိန်းအထောက်အကူပြုကော်မတီမှ အတည်ပြုသည်။

အမည် ဦးညွှန်အောင် လက်မှတ် ၂၀၂၂-၂၀၂၂ နေ့စွဲ ၂၀၂၂



၁၁။ ပုံစံ ၀-၄ ကျေးရွာခွဲမြို့ရေးစီမံကိန်းလုပ်ငန်းခွဲရွေးချယ်ခြင်းပုံစံ

ပုံစံ - ၀ - ၄ ကျေးရွာခွဲစီမံကိန်းလုပ်ငန်းခွဲရွေးချယ်ခြင်းပုံစံ (Form PC 4)

လက်ညှိုးနှိပ်ရက်စွာ စီမံကိန်းလုပ်ငန်းခွဲရွေးချယ်ရေးအဖွဲ့မှ အသိပေးစာဖြင့် အတည်ပြုပြီးနောက်တွင် ကျေးရွာခွဲအဖွဲ့မှ CF/ITC မှ အတည်ပြုချက်ကို ကျေးရွာစီမံကိန်းကော်မတီမှ လက်မှတ်ရေးထိုး အတည်ပြုပေးအပ်ခြင်းအောက်တွင် ဤပုံစံအား ပြည့်စုံစွာဖြည့်သွင်းရမည်။ ဤပုံစံအား ပြည့်စုံစွာဖြည့်သွင်းပြီးပါက ကျေးရွာခွဲစီမံကိန်းအဖွဲ့မှ ဖြန့်ချိပေးအပ်သည့် အချက်အလက်များကို MIS သို့ ထည့်သွင်းရမည်။ (သမ္မတမြန်မာနိုင်ငံတော် အစိုးရတော်မှ အတည်ပြုထားသော ကျေးရွာများ မပတ်ဝန်းကျင်)

ကျေးရွာခွဲစီမံကိန်းအဖွဲ့/ဝန်ထမ်းအမည် **ဒေါ်ခင်အေး**

နေ့စွဲ

ကြီးကုန်း/တိုင်း **မန္တလေးတိုင်း**၊ မြို့နယ် **ကျောက်တိုင်**

စီမံကိန်းအား အတည်ပြုပေးပါ (✓)၊ စီမံကိန်း (၁)၊ စီမံကိန်း (၂)၊ စီမံကိန်း (၃)၊ စီမံကိန်း (၄)

ကျေးရွာခွဲအမည် **မိုးကောင်း**

ကျေးရွာခွဲအမည်	ဆောင်ရွက်မည့် လုပ်ငန်းများ	အတိုင်းအတာ	ခန့်မှန်း တိုက်ရိုက် အကျိုးအမြတ် ရှိသူများ	အဆိုပြုထင်မြင်ချက်	စီမံကိန်းမှ ထည့်သွင်းရမည့် ငွေ	ခန့်မှန်းကျေးရွာစီမံကိန်း		စုစုပေါင်း
						အခြားထည့်သွင်းရမည့် ငွေ	အခြားထည့်သွင်းရမည့် ငွေ	
မိုးကောင်း	ရွာတွင်းလမ်း၊ မြေအခြေခံ	၅၅၀၀'x၁၄'x၈	၁၂၂၈	<input type="checkbox"/> ကျား <input type="checkbox"/> မ <input checked="" type="checkbox"/> မကျား+မ	၇၂၄၀၀၀၀	-	-	-
တောင်နီ	K၆ ကျောင်း၊ မြေအခြေခံ	၃၆'x၂၁'x၁၁'	၆၇၆	<input checked="" type="checkbox"/> ကျား <input type="checkbox"/> မ <input type="checkbox"/> ကျား+မ	၇၅၀၀၀၀၀	-	-	-
နောင်ခွင်	ရွာတွင်းလမ်း၊ မြေအခြေခံ	၃၅၀၀'x၁၆'x၈	၈၀၃	<input type="checkbox"/> ကျား <input type="checkbox"/> မ <input checked="" type="checkbox"/> မကျား+မ	၇၅၀၀၀၀၀	-	-	-
ဥဒျှစ်ပင်	ရွာတွင်းလမ်း၊ မြေအခြေခံ	၅၀၀၀'x၁၄'x၈	၅၀၉	<input type="checkbox"/> ကျား <input type="checkbox"/> မ <input checked="" type="checkbox"/> မကျား+မ	၇၅၀၀၀၀၀	-	-	-

လက်မှတ် - *[Signature]* လက်မှတ် - *[Signature]*
 အမည် - ဒေါ်ခင်အေး အမည် - ဒေါ်ခင်အေး/ITF



၁၂။ အစည်းအဝေးမှတ်တမ်းများ

CDD

ကျေးရွာအစည်းအဝေးမှတ်တမ်း

အစည်းအဝေးပြုလုပ်သည့်နေရာ ။ ။ ဦးညိုကောင် စင်္ကြံမိတ်

ကျေးရွာ ။ ။ ရောင် ခွင်

ကျေးရွာအုပ်စု ။ ။ မို၊ကောင်၊

အချိန် ။ ။ နံနက် (၁၀) နာရီ

အစည်းအဝေးအမည် ။ ။ ဒုတိယအကြိမ် အစည်းအဝေး

တက်ရောက်သူဦးရေ ကျား (၇၈)၊ မ (၅၁) စုစုပေါင်း (၁၂၉)

အစည်းအဝေးတွင်ဆွေးနွေးသည့်အကြောင်းအရာ။

၁။လယ်ယာအကြိမ်အစည်းအဝေးမှ ဆွေးနွေးဆောင်ရွက်ရမည့်အကြောင်းအရာများအား.....

၂။ မြန်မာ့လူ့အဖွဲ့အစည်း.....

၃။ဒုတိယအကြိမ်အစည်းအဝေးမှ ဆွေးနွေးဆောင်ရွက်ရမည့်အကြောင်းအရာများ.....

၄။အစည်းအဝေးအကြောင်းအရာများအား ဆွေးနွေးဆောင်ရွက်ရမည့်အကြောင်းအရာများ.....

၅။ကျေးရွာအစည်းအဝေးအကြောင်းအရာများအား ဆွေးနွေးဆောင်ရွက်ရမည့်အကြောင်းအရာများ.....

၆။ကျေးရွာအစည်းအဝေးအကြောင်းအရာများအား ဆွေးနွေးဆောင်ရွက်ရမည့်အကြောင်းအရာများ.....

၇။

၈။

၉။

၁၀။



ဝတ္ထုစံနှုန်းချက်များ (ပြောသည့်နှင့်အခြေပြင်အရာကိုကွဲမှတ်တမ်းတင်ရန်)

ပထမ အကြိမ် အစည်းအဝေးတွင် ရွေးကောက်ထားသော PRA လုပ်ငန်းစဉ်များနှင့်
အဆက်အသွယ် ပြုသည့်အားဖြင့် မျှော်မှန်းချက်များ၊ ဖွဲ့စည်းရေးလုပ်ငန်းစဉ်များကို ဖြန့်ဖြူး
ပေးလျက် ပြုသင့်ပါသည်။

ဥပမာအားဖြင့် အောက်ဖော်ပြပါအတိုင်း ရွေးကောက်ပွဲအဖွဲ့များကို ဖွဲ့စည်း
ရွေးချယ်ခဲ့ပါသည်။ လုပ်ငန်းစဉ်များ မဲဆန္ဒနယ်တွင် (၃၂၊ ၂၊ ၁) ပုံစံဖြင့် ရွေးချယ်ခဲ့ပါသည်။

ထို့အပြင် ရွေးကောက်ပွဲအဖွဲ့ဝင်၊ လူထုအသံအရာရှိများနှင့် ပူးပေါင်းဆောင်ရွက်
အဖွဲ့များအား ဖြန့်ဖြူးပေးရန် ဆောင်ရွက်ခဲ့ပါသည်။

ဥပမာအားဖြင့် အောက်ဖော်ပြပါအတိုင်း ဖြစ်သော ရွေးကောက်ပွဲအဖွဲ့ဝင်
ရေအောက်တွင် လူထုအသံအရာရှိများကို ရွေးချယ်ခဲ့ပါသည်။

ရွေးကောက်ပွဲအဖွဲ့ဝင်နှင့် ပူးပေါင်းဆောင်ရွက်မှုများကို စီမံကိန်းရေးဆွဲမှုများ (၁)
ဗ (၁)၊ ဝတ်ယူရေးကွပ်ကဲရေး (၂)၊ ဗ (၁)၊ အင်အားစုအဖွဲ့အစည်းများ (၂)၊ ဗ (၅) နှင့်
အင်အားစုအဖွဲ့အစည်းများ (၁)၊ ဗ (၅) နှင့်၊ ရွေးကောက်ပွဲအဖွဲ့အစည်းများ (၁)
(၁) နှင့်၊ အင်အားစုအဖွဲ့အစည်းများ (၁)၊ ဗ (၅) နှင့်၊ ရွေးကောက်ပွဲအဖွဲ့အစည်းများ (၁)
ဖြန့်ဖြူးပေးရန် ဆောင်ရွက်ခဲ့ပါသည်။

ထို့အပြင် အောက်ဖော်ပြပါအတိုင်း အင်အားစုများနှင့် ပူးပေါင်းဆောင်ရွက်မှု
များကို ဆောင်ရွက်ပေးခဲ့ပါသည်။



ဆုံးဖြတ်ချက်များ

၁။ ဥပဒေနှင့်ဆိုင်ရာဝန်ထမ်းများ၏အခွင့်အရေးနှင့်ပတ်သက်သည့်အချက်အလက်များကို

ရန်ကင်းခွဲမှူး၏အမိန့်ဖြင့် ဆုံးဖြတ်ခဲ့ပါသည်။

၂။ ဘက်စုံဆိုင်ရာဝန်ထမ်းများ၏အခွင့်အရေးနှင့်ပတ်သက်သည့်အချက်အလက်များကို

ခွဲမှူး၏အမိန့်ဖြင့် ဆုံးဖြတ်ခဲ့ပါသည်။

၃။ ဘက်စုံဆိုင်ရာဝန်ထမ်းများ၏အခွင့်အရေးနှင့်ပတ်သက်သည့်အချက်အလက်များကို

ရန်ကင်းခွဲမှူး၏အမိန့်ဖြင့် ဆုံးဖြတ်ခဲ့ပါသည်။

၄။ _____

၅။ _____

မှတ်တမ်းတင်သူ 
အမည် ဦးကျော်ကျော်လင်း
ရာထူး ဗျူဟာဆိုင်ရာ ဦးစီးချုပ်
ရက်စွဲ ၃-၁၅-၂၀၁၇

အထည့်ပြုသူ 
အမည် ဒေါ်နီ
ရာထူး ဒီ.၂.စာမက
ရက်စွဲ ၃-၁၅-၂၀၁၇



၁၃။ ကဏ္ဍအလိုက် အခက်အခဲမှတ်တမ်း

ဒုဉ်စု - မိုးတောင်း - - - | ကျေးဇူး - နောင်ခွင့် - -

နောက်ဆက်တွဲ(၄) ခြားနားသောအပိုင်းများအတွက် ဦးစားပေးပွဲ ဖြိုးရေးလုပ်ငန်းစဉ် အနှစ်ချုပ်

မူရင်းသည်အား VPSC တွင်ထားရှိရပါမည်၊ အခြားဌာနများနှင့် ညှိနှိုင်းရန်အတွက် ဝိတ္တအား TPIC သို့ပို့ရပါမည်၊ MIS data အနေဖြင့် သွင်းရန် မလိုအပ်ပါ။

အဆင့်	လုပ်ငန်း	မည်သူဦးစားပေးလဲ	ကျေးဇူးမှတာဝန်ခံသူ (သို့) အုပ်စု	ပြင်ပမှမည်သူ ထောက်ပံ့ မလဲ	
အခြေခံအထောက်အပံ့	၁	ရွာတွင်း ကမ်းခြေ ဖွင့်ခြင်း	<input checked="" type="checkbox"/> မ <input checked="" type="checkbox"/> ကျား	ကျေးဇူးဒါ/ထောက် ကော်မတီ	လူထုဗဟိုဖြန့်ဝေမှုဌာန
	၂	စက်ရုံတွင်းတူးဖော်ခြင်း ဖြေရှင်းမှု	<input checked="" type="checkbox"/> မ <input checked="" type="checkbox"/> ကျား	ကျေးဇူးဒါ/ထောက် ကော်မတီ	လူထုဗဟိုဖြန့်ဝေမှုဌာန
	၃	စက်ရုံအောက်တွင် တူးဖော်ခြင်း	<input checked="" type="checkbox"/> မ <input checked="" type="checkbox"/> ကျား	ကျေးဇူးဒါ/ထောက် ကော်မတီ	လူထုဗဟိုဖြန့်ဝေမှုဌာန
	၄	ဆေးရုံ ဆေးကုသမှု အစီအစဉ်	<input checked="" type="checkbox"/> မ <input checked="" type="checkbox"/> ကျား	ကျေးဇူးဒါ/ထောက် ကော်မတီ	လူထုဗဟိုဖြန့်ဝေမှုဌာန
	၅	ကျောင်းဆောင် အောက်တွင် တူးဖော်ခြင်း	<input type="checkbox"/> မ <input checked="" type="checkbox"/> ကျား	ကျေးဇူးဒါ/ထောက် ကော်မတီ	လူထုဗဟိုဖြန့်ဝေမှုဌာန
အထောက်အပံ့အကူအညီ	၁		<input type="checkbox"/> မ <input type="checkbox"/> ကျား		
	၂		<input type="checkbox"/> မ <input type="checkbox"/> ကျား		
	၃		<input type="checkbox"/> မ <input type="checkbox"/> ကျား		
	၄		<input type="checkbox"/> မ <input type="checkbox"/> ကျား		
	၅		<input type="checkbox"/> မ <input type="checkbox"/> ကျား		
ကျန်းမာရေးနှင့် အာဟာရ	၁	လူ့ မြန် ကျန်းမာရေး ကာကွယ်ရေး	<input type="checkbox"/> မ <input checked="" type="checkbox"/> ကျား	ကျေးဇူးဒါ/ထောက် ကော်မတီ	ကျန်းမာရေး ဌာန
	၂		<input type="checkbox"/> မ <input type="checkbox"/> ကျား		
	၃		<input type="checkbox"/> မ <input type="checkbox"/> ကျား		
	၄		<input type="checkbox"/> မ <input type="checkbox"/> ကျား		
	၅		<input type="checkbox"/> မ <input type="checkbox"/> ကျား		
ပညာရေး	၁		<input type="checkbox"/> မ <input type="checkbox"/> ကျား		
	၂		<input type="checkbox"/> မ <input type="checkbox"/> ကျား		
	၃		<input type="checkbox"/> မ <input type="checkbox"/> ကျား		



နောင်ခွင်ကျေးရွာ ၊ မိုးကောင်းစုပင်စု

	၄		<input type="checkbox"/> မ <input type="checkbox"/> ကျား		
	၅		<input type="checkbox"/> မ <input type="checkbox"/> ကျား		
အခြား	၁	ပျက်စီးဖို့ သွယ် တန်းခြင်း	<input checked="" type="checkbox"/> မ <input checked="" type="checkbox"/> ကျား	ကျေးရွာစီးတောက် ကော်ဖီ	မူဆလင်မိသားစု
	၂		<input type="checkbox"/> မ <input type="checkbox"/> ကျား		
	၃		<input type="checkbox"/> မ <input type="checkbox"/> ကျား		
	၄		<input type="checkbox"/> မ <input type="checkbox"/> ကျား		
	၅		<input type="checkbox"/> မ <input type="checkbox"/> ကျား		
	၅			<input type="checkbox"/> မ <input type="checkbox"/> ကျား	