

ပြည်ထောင်စုသမ္မတ မြန်မာနိုင်ငံတော် အစိုးရ  
စိုက်ပျိုးရေး၊ မွေးမြူရေးနှင့်ဆည်မြောင်းဝန်ကြီးဌာန  
ကျေးလက်ဒေသဖွံ့ဖြိုးတိုးတက်ရေး ဦးစီးဌာန  
ပင်လည်ဘူးမြို့နယ်



လူထုပဟိုပြုစီမံကိန်း  
National Community Driven Development Project  
(NCDDP)



ကျေးရွာဖွံ့ဖြိုးရေးအစီအစဉ်  
Village Development Plan (VDP)  
နောင်တောကျေးရွာ၊ နောင်တောအုပ်စု



မာတိကာ

- ၁။ ပင်လည်ဘူးမြို့နယ် မြေပုံ..... Error! Bookmark not defined.
- ၂။ နောင်တော အုပ်စုမြေပုံ..... Error! Bookmark not defined.
- ၃။ ကျေးရွာအုပ်စုတွင်ပါဝင်သော ကျေးရွာစာရင်းများ ..... Error! Bookmark not defined.
- ၄။ ကျေးရွာအခြေခံအချက်အလက်များ..... Error! Bookmark not defined.
- ၅။ လူထုပူးပေါင်းပါဝင်သော လူမှုဆန်းစစ်ခြင်း နှင့် အကဲဖြတ်ခြင်း လုပ်ငန်းစဉ် (PSA/PRA) အကျဉ်းချုပ် ..... Error! Bookmark not defined.
- ၆။ ကျေးရွာဖွံ့ဖြိုးရေး အစီအစဉ်အတွက် အသုံးပြုခဲ့သော PRA tools များနှင့် တစ်ခုချင်းစီအတွက်သုံးသပ်ချက်များ ..... Error! Bookmark not defined.
- ၇။ ကော်မတီဝင်များရွေးချယ်ခြင်းနှင့်ကျေးရွာဖွံ့ဖြိုးရေးအစီအစဉ်ဆောင်ရွက်မှုမှတ်တမ်းခါတ်ပုံများ ..... Error! Bookmark not defined.
- ၈။ ကော်မတီဝင်များစာရင်း..... Error! Bookmark not defined.
- ၉။ ပုံစံ ၈-၁။ ကျေးရွာအချက်အလက် ..... Error! Bookmark not defined.
- ၁၀။ ပုံစံ ၈-၂။ စီမံကိန်းစက်ဝန်းအချိန်ဇယား ..... Error! Bookmark not defined.
- ၁၁။ ပုံစံ ၈-၃။ ကျေးရွာဖွံ့ဖြိုးရေး ဦးစားပေးအစီအစဉ်..... Error! Bookmark not defined.
- ၁၂။ ပုံစံ ၈-၄။ ကျေးရွာဖွံ့ဖြိုးရေးစီမံကိန်းလုပ်ငန်းခွဲရွေးချယ်ခြင်းပုံစံ ..... Error! Bookmark not defined.
- ၁၃။ အစည်းအဝေး မှတ်တမ်းများ ..... Error! Bookmark not defined.
- ၁၄။ နောက်ဆက်တွဲ(၄) ခြားနားသောအစိတ်အပိုင်းများအတွက်ဦးစားပေးဖွံ့ဖြိုးရေးလုပ်ငန်းစဉ် အနှစ်ချုပ် .. Error! Bookmark not defined.



# စစ်ကိုင်းတိုင်းဒေသကြီး၊ ကသာခရိုင် ပင်လည်ဘူးမြို့နယ် UTM မြေပုံ

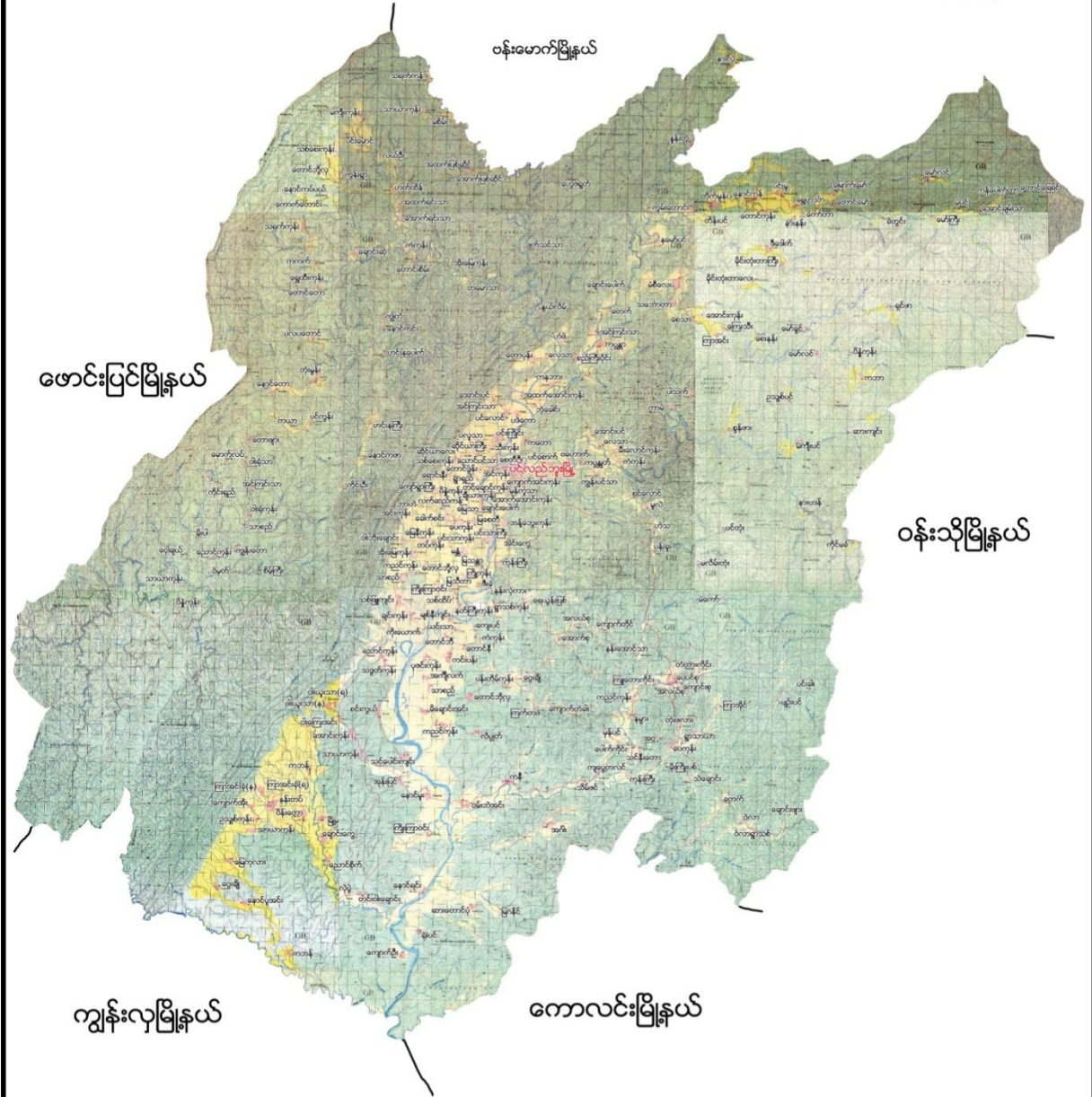



၂။ နောင်တောအုပ်စုမြေပုံ

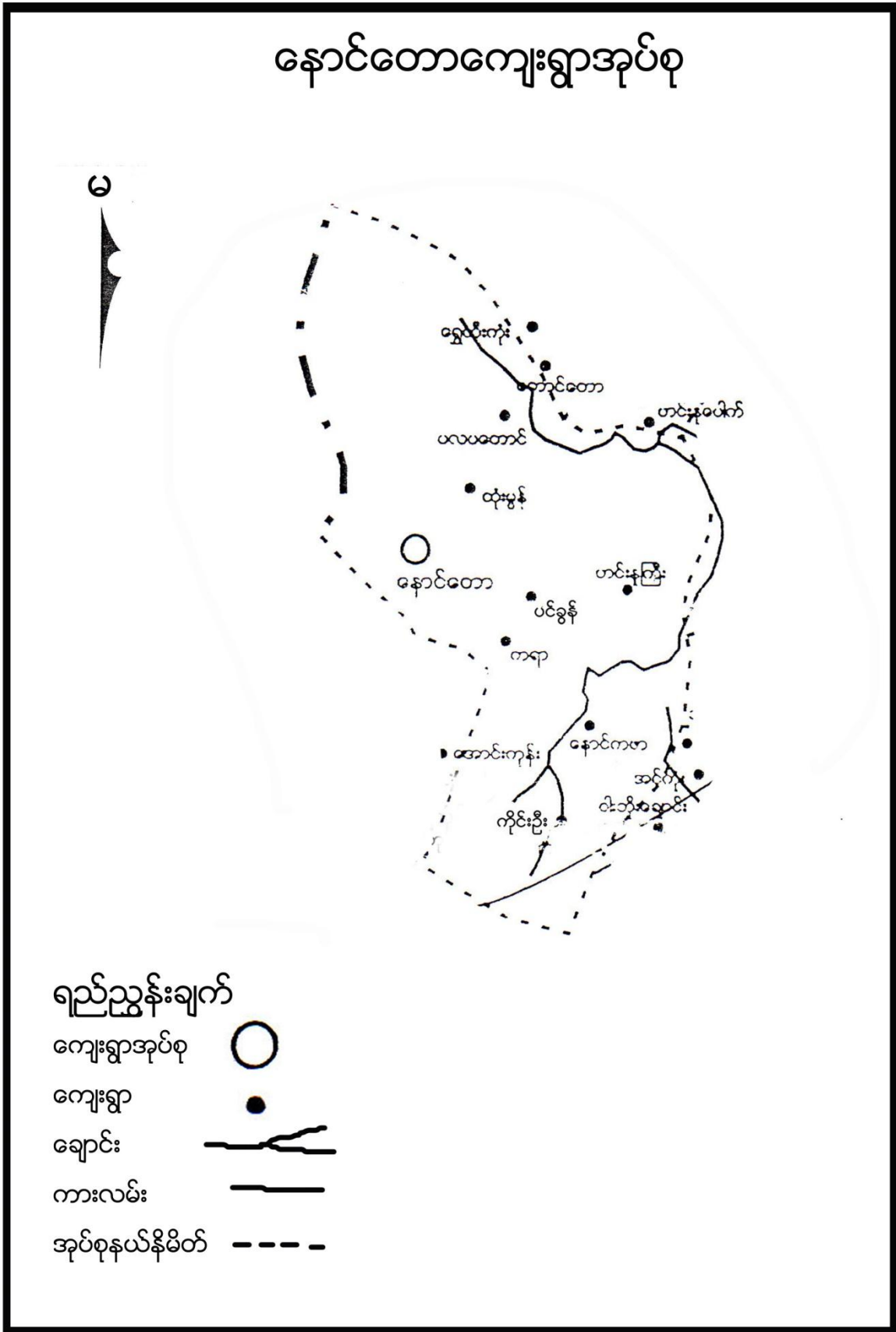



**၃။ ကျေးရွာအုပ်စုတွင်ပါဝင်သော ကျေးရွာစာရင်းများ**

နောင်တော၊ ပင်ကွန်၊ ပလပတောင်၊ တုံးမွန်း၊ ကိုင်းဦး၊ ဟင်းနကြီး၊ နောင်ကမာ၊ ကယာတို့ဖြစ်သည်။

**၄။ ကျေးရွာအခြေခံအချက်အလက်များ**

**၁။ ကျေးရွာသမိုင်းအကျဉ်း**

နောင်တောကျေးရွာသည် စစ်ကိုင်းတိုင်းဒေသကြီး ပင်လည်ဘူးမြို့နယ် နောင်တောအုပ်စုအတွင်းရှိ တည်ရှိသော ကျေးရွာတစ်ရွာ ဖြစ်ပါသည်။ ရှမ်းနီလူမျိုးများ အဓိကနေထိုင်ပြီး ဗုဒ္ဓဘာသာကို ကိုယ်စားကြပါသည်။ နောင်တော ကျေးရွာသည် နှစ်ပေါင်း ၁၅၀ကျော်ခန့်က တည်ထောင်ခဲ့ပြီး ရှမ်းနီလူမျိုးများ နေထိုင်ခဲ့ကြသည်။နောင်တောဟု ခေါ်တွင်ခြင်းမှာ ကျေးရွာတွင်ရှိသော ညီတော် နောင်တော် အင်း၂ခုအား အမှီပြု၍ ခေါ်ဆိုခဲ့သည်။နောင်ဟူသော စကားမှာ ရှမ်းဘာသာ အရ အင်ဟုအမည်ရပြီး နောင်တောမှာ အင်းဘေးပတ်လည်တွင် တောရှိသောကြောင့် အမည်ရသည်။အိမ်ခြေ ၆၄အိမ်ခန့်ဖြင့် နေထိုင်နေကြသည်။ကျေးရွာသည် ပင်လည်ဘူးမြို့နှင့် ၂၂ မိုင်ကွာဝေးပြီး မိုးတွင်းရာသီတွင် သွားလာရခက်ခဲပါသည်။ လယ်ယာစိုက်ပျိုးရေးနှင့် မွေးမြူရေး လုပ်ငန်းကို အဓိကထားလုပ်ကိုင်ကြပါသည်။ ရာသီအလိုက် သီးနှံများနှင့် သစ်တောထွက်ပစ္စည်းများကို ရှာဖွေရောင်းချကြပြီး စီးပွားရေး ပင်ငွေအသင့်အတင့် အဆင်ပြေမှုရှိပါသည်။ ဘာသာတရားကိုင်းရှိုင်းပြီး တစ်ဦးနှင့်တစ်ဦး အပြန်အလှန် ရှိုင်းပင်ကူညီတက်ကြသူများရှိပါသည်။



၂။ ထူးခြားဖြစ်စဉ်

ပင်လည်ကူးမြို့နယ်၊ နေပြည်တော်-တောင်ပိုင်း	ကျေးရွာအထူးဧကခြံစံပုံ ဇယား
ခရိုင်	တောင်ပိုင်း
၁။ နေပြည်တော်	ဘုန်းကြီးကျောင်း၊ ဧကခြံစံပုံ၊ အမှတ် ၁၊ အလယ်
၂။	လယ်ဧက ၃၀ ခန့် ပြင်ပဧက
၃။	ကျေးရွာအုပ်စု၊ ဝက်ကံ၊ အမှတ် ၁



**၃။ လူနည်းစုလူမျိုးစုအိမ်ထောင်စု**

အမျိုးအစား	အိမ်ထောင်စု	ကျား	မ	စုစုပေါင်း
မရှိ	-	-	-	-

**၄။ ထိခိုက်လွယ်အုပ်စု**

ထိခိုက်လွယ်အုပ်စု	အိမ်ထောင်စု	ကျား	မ	စုစုပေါင်း
သက်ကြီး	၁၅	၉	၉	၁၈
မြေယာမဲ့	၁	၁		၁
မသန်စွမ်း				

**၅။ အဓိကစီးပွားရေးလုပ်ငန်းများ**

စိုက်ပျိုးရေး	မွေးမြူရေး	အသေးစားစီးပွားရေး	အခြား
စပါး	ကျွဲ	ကျွဲ၊ နွား ရောင်း/ဝယ်	
မြေပဲ	နွား	စပါး ရောင်း/ဝယ်	
နှမ်း	ဝက်	ဈေး ရောင်း/ဝယ်	
	ကြက်	ဝဥ ရောင်း/ဝယ်	

**၆။ ကျေးရွာအတွင်းအဓိက ပိုင်ဆိုင်မှုများ**

ကျေးရွာပိုင်ဆိုင်မှုများ	စိုက်ပျိုးမြေ	စားကျက်မြေ	သစ်တောမြေ	သဲ/ကျောက်ရရှိမှု	ရေတွင်း/ရေကန်	စက်ရေတွင်း
အရေအတွက်	၁၈၉ဧက	၄၅ဧက	၄၅၀ဧက	ရှိ	၅	၁
ကျေးရွာပိုင်ဆိုင်မှုများ	ကား	ထော်လာဂျီ	စပါးကြိတ်စက်	ခြွေလှေ့စက်	အသေးစားဆည်	ဈေးဆိုင်
အရေအတွက်	၀	၀	၀	၀	၄	၁

**၇။ ကျေးရွာအတွင်းအခြားပိုင်ဆိုင်မှုများ**

ကျေးရွာပိုင်ဆိုင်မှုများ	ရေတင်စက်	လယ်ထွန်စက်	ထွန်ထယ်	ကျွဲ	နွား
အရေအတွက်	၃၀	၃၅	၆၈	၅၉	၂၆၈
ကျေးရွာပိုင်ဆိုင်မှုများ	ဝက်	ဆိုင်ကယ်	ကျွမ်းကျင်လုပ်သား	လုပ်သား	
အရေအတွက်	၇၂	၅၀	၅	၄၀	

**၈။ အခြားကျေးရွာရှိအသုံးပြုနိုင်သော အရင်းအမြစ်/အချက်အလက်များ**

အရင်းအမြစ်	ဆေးခန်း	အ.လ.က/အ.ထ.က	ဈေး	ကျွမ်းကျင်လုပ်သား	လုပ်သား	မြေတူးစက်	လမ်းကြိတ်စက်
အရေအတွက်	၁	၁	-	၆	၃၀	-	-



၅။ လူထုပူးပေါင်းပါဝင်သော လူမှုဆန်းစစ်ခြင်း နှင့် အကဲဖြတ်ခြင်း လုပ်ငန်းစဉ် (PSA/PRA) အကျဉ်းချုပ်

စဉ်	အကြောင်းအရာ	ရက်စွဲ	ဦးတည်အုပ်စု	တက်ရောက်သူ			အဓိက ဆွေးနွေးချက်များ
				ကျား	မ	ပေါင်း	
၁	လူမှုစီးပွားအဆင့် သတ်မှတ်ခြင်း (Wealth Ranking)	၂၀-၂၂	ချမ်းသာ၊ အလယ်အလတ်၊ နွမ်းပါး၊ အလွန်နွမ်းပါးအုပ်စုများ	၂၀	၃၀	၅၀	ကျေးရွာလူမှုစီးပွားအုပ်စုများခွဲခြားသတ်မှတ်နိုင်ရေးအတွက် အခြေခံစံနှုန်းများ သတ်မှတ်ခြင်း၊ ကျေးရွာသားများနှင့် အများသဘောတူ ခွဲခြားသတ်မှတ်ခြင်း
၂	ရာသီခွင်ပြပြက္ခဒိန် (Seasonal Calendar)	၂၀-၂၂	ကော်မတီဝင်၊ အမျိုးသမီး၊ အမျိုးသားများ	၈	၉	၁၇	ရာသီဥတု၊ စိုက်ပျိုးသီးနှံများ၊ လယ်ယာလုပ်ငန်းများ၊ နေ့စားလုပ်ငန်းများ၊ မွေးမြူရေးလုပ်ငန်းများ၊ ဝမ်းစာဖူလုံမှု နှင့် ပွဲတော်များ
၃	ကျေးရွာလူမှုရေးပြ၊ သယံဇာတပြမြေပုံ (Social Map/Resource Map)	၂၀-၂၂	ရပ်မိရပ်ဖ၊ ကော်မတီဝင်များ	၁၀	၇	၁၇	အိမ်အမျိုးအစားများ၊ အခြေခံအဆောက်အအုံများ၊ လမ်းပန်းဆက်သွယ်ရေးအခြေအနေ လယ်ယာမြေများ၊ မြစ်ချောင်းများ၊ ရေတွင်း၊ ရေကန်များ၊ သစ်တောများ
၄	ပြဿနာသစ်ပင် (Problem Tree)	၂၀-၂၂	အမျိုးသားများကော်မတီဝင်များ	၁၄	-	၁၄	ဆွေးနွေးထားသော အခြေခံအဆောက်အအုံ များနှင့် သက်မွေးဝမ်းကျောင်းလုပ်ငန်းများ၊ ကျန်းမာရေး၊ ပညာရေး။
၅	ပြဿနာသစ်ပင် (Problem Tree)	၂၀-၂၂	အမျိုးသမီးများ	-	၁၅	၁၅	ဆွေးနွေးထားသော အခြေခံအဆောက်အအုံ များနှင့် သက်မွေးဝမ်းကျောင်းလုပ်ငန်းများ
၆	ကျေးရွာ၏ (၅)နှစ်စာ ဦးစားပေးအစီအစဉ် ပြ ဇယား (Metric Ranking)	၂၀-၂၂	အမျိုးသားအုပ်စု၊ အမျိုးသမီးအုပ်စု၊ လူငယ်အုပ်စု၊ ရပ်မိရပ်ဖအုပ်စု	၃၀	၂၀	၅၀	အကျိုးပြုပြီးရေး၊ အကျိုးခံစားခွင့် နှင့် အဓိက လိုအပ်ချက်များပေါ် မူတည်၍ ဆုံးဖြတ်သည်။





၇	အဖွဲ့အစည်းချိတ်ဆက်ပုံ (Venn Diagram)	၂၀-၁၈	ကျေးရွာအုပ်ချုပ်ရေးအဖွဲ့၊ ကျေးရွာစီ/ထောက်အဖွဲ့	၉	၆	၁၅	ကျေးရွာတွင်းရှိ အဖွဲ့အစည်းများနှင့် မည်သို့သောလုပ်ငန်းများအတွက် မည်သည့်အဖွဲ့များချိတ်ဆက်လုပ်ကိုင်မှု
၈	ပင့်ကူအိမ်ကွန်ယက် (Spider Web)	၂၀-၁၉	အမျိုးသားများ နှင့် အမျိုးသမီးများ	၁၃	၁၄	၂၇	အမျိုးသားများ နှင့် အမျိုးသမီးများ တန်းတူအခွင့်အရေး ရရှိမှု နှင့် မရရှိသည့် အကြောင်းအရင်းများ
၉	ပြဿနာအခွင့်အရေး၊ လက်ရှိအခြေအနေနှင့် ပြောင်းလဲမှုညွှန်းကိန်း	၂၀-၁၉	ကျေးရွာစီ/ထောက်အဖွဲ့၊ ကျေးရွာလူထု	၂၀	၁၈	၃၈	ပြဿနာအခွင့်အရေး၊ လက်ရှိအခြေအနေ ကိုသိရှိရန် နှင့် ပြောင်းလဲနိုင်သည်ပုံစံများ
၁၀	ကျေးရွာအိပ်မက်ပြမြေပုံ (Dream Map)	၂၀-၁၉	ကျေးရွာစီ/ထောက်အဖွဲ့၊ ကျေးရွာလူထု	၈	၈	၁၆	နောင်တစ်ချိန်တွင် ကျေးရွာတွင် ဖြစ်စေချင်သော/မြင်စေချင်သော အရာများ ထည့်သွင်းရေးဆွဲခြင်း



၆။ ကျေးရွာဖွံ့ဖြိုးရေး အစီအစဉ်အတွက် အသုံးပြုခဲ့သော PRA tools များနှင့် တစ်ခုချင်းစီအတွက်သုံးသပ်ချက်များ

၁။ ကျေးရွာ၏လူမှုစီးပွားအဆင့်သတ်မှတ်ခြင်း။(Wealth Ranking)

အဆင့်	အခြေခံစံနှုန်းများ/ ညွှန်းကိန်းများ	အိမ်ထောင်စု	ရာခိုင်နှုန်း
ချမ်းသာ	အိမ်အခြေအနေ- သွမ်မိုး၊ ပျဉ်ကာ၊ပျဉ်ခင်း မြေယာပိုင်ဆိုင်မှု- လယ်၅ ဧက၊ယာ ၅ဧက အထက် ကျွဲ၊ ဂကောင် နွား- ၇ ကောင်အထက် အခြားပိုင်ဆိုင်မှု- ဆိုင်ကယ်၊ ထွန်စက်၊ရေစုပ်စက်၊TV ၊စပါးကျိတ်စက်၊	၁၉	၂၉.၇%
အလယ်အလတ်	အိမ်အခြေအနေ- ပျဉ်ခင်း၊ ပျဉ်ကာ၊ သွပ်မိုး၊ မြေယာပိုင်ဆိုင်မှု- လယ်၃ ဧက နှင့် ၅ဧက ကြား ကျွဲ၊ နွား- ၃နှင့် ၇ကောင်ကြား အခြားပိုင်ဆိုင်မှု- လှည်း၊ ဆိုင်ကယ်၊	၁၉	၂၉.၇%
နွမ်းပါး	အိမ်အခြေအနေ- ပျဉ်ခင်း၊ ဝါးထရံကာ၊ သက်ကယ်မိုး၊ မြေယာပိုင်ဆိုင်မှု- ၁ဧက ကျွဲ၊ နွား- ၁ကောင် နှင့် ၂ကောင် ကြား အခြားပိုင်ဆိုင်မှု-	၂၅	၃၉.၁%
အလွန်နွမ်းပါး	အိမ်အခြေအနေ- ဝါးခင်း၊ ဝါးထရံကာ၊ အင်ဖက်မိုး၊ အကာမလုံ မြေယာပိုင်ဆိုင်မှု- မရှိ ကျွဲ၊ နွား- မရှိ အခြားပိုင်ဆိုင်မှု- မရှိ	၁	၁.၅%
စုစုပေါင်း		၆၄	၁၀၀





**သုံးသပ်ချက်**

ရာသီဥတု-တပိုတွဲလ လယ်မှ စ၍ ကဆုန်လအထိ နွေရာသီဖြစ်ပါသည်။ နယုန်လ လယ် မှ စ၍ တော်သလင်းလအထိ မိုးရာသီ ဖြစ်ပါသည်။ သီတင်းကျွတ်လ မှ စတင်၍ တပိုတွဲလ လယ်အထိ ဆောင်းရာသီ ဖြစ်ပါသည်။

စိုက်ပျိုးရေး-နယုန်လတွင် စပါးစိုက်ပျိုးရန် ပျိုးထောင်ကြပြီးတော်သလင်းလတွင် ကောက်စိုက်ကြပါသည်။ စိုက်ပျိုးရေးလုပ်ငန်းမှ တစ်နေ့ဝင်ငွေ ၂၀၀၀ ကျပ်၊ တစ်လ ဝင်ငွေ ၆၀၀၀၀ ကျပ် နှင့် တစ်နှစ်ဝင်ငွေ ၇၂၀၀၀ ကျပ် ရရှိပါသည်။ ပြာသိုလတွင် မြေပဲ အနည်းငယ်စိုက်ပျိုးသည်။

မွေးမြူရေး-ကျွဲ၊ နွား၊ ဝက်၊ ကြက်များကို စာကျက်မြေများတွင် တစ်ပိုင်တစ်နိုင် မွေးမြူကြသည်။

နေ့စားလုပ်ငန်း-ဝါဆိုဝါခေါင်လများတွင် ပျိုးနှုတ်ကောက်စိုက်ခြင်းတို့မှ ဝင်ငွေရရှိပြီး တန်ဆောင်မုန်းလများတွင် စပါးရိုတ်ခြင်းတို့မှ ဝင်ငွေရရှိပါသည်။ တနေ့ဝင်ငွေ ၃၀၀၀ကျပ် တစ်လ ၉၀၀၀၀ကျပ် တစ်နှစ် ၆သိန်းကျပ်ခန့် ရရှိပါသည်။

သဘာဝဘေးအန္တရာယ်၊ မိုးတွင်ကာလတွင် မိုးသက်လေပြင်းတိုက်ခိုက်မှုများ တစ်ခါတစ်ရံ ကြုံတွေ့ရတက်ပါသည်။

ဝမ်းစာဖူလုံမှု-ဝါခေါင်၊ တော်သလင်းလများတွင် စပါးကုန်ချိန်ဖြစ်၍ ဝမ်းစာရှားပါးမှုပြဿနာရှိပါသည်။

အလုပ်သမားရှားပါးမှု-စပါးစိုက်ပျိုးချိန် နှင့် ရိတ်သိမ်းချိတ်တွင်သာ အနည်းငယ်သာရှိ

ပွဲတော်များ- တန်ခူး၊ ကဆုန်၊ ဝါဆို၊ သတင်းကျွတ်၊ တန်ဆောင်မုန်းလများတွင် ရာသီပွဲတော်များရှိပြီး၊ တန်ပေါင်းလတွင် ရှင်ပြုပွဲများရှိပါသည်။





**သုံးသပ်ချက်**

လူနေထိုင်မှု ပုံစံ-စီပွားရေးအဆင့် (၄) မျိုးရှိပြီး ကျေးရွာများတွင် ပြန်ကျဲစွာနေထိုင်ကြပါသည်။

လမ်းပန်းဆက်သွယ်ရေး-ရွာချင်းဆက်လမ်း၊ ရွာတွင်းလမ်းများသည် မြေသာလမ်းများဖြစ်သည့်အတွက် မိုးရာသီတွင် သွားလာရခက်ခဲမှု ရှိပါသည်။

ကျန်းမာရေး-ကျန်းမာရေး မကောင်းသည့်အတွက် ရွာရှိ ဆေးမိုးတိုများဖြင့် ကုသသည့်အတွက် အပြင်းဖျားသည့်အခါ ပင်လည်ဘူးသို့ပို့ဆောင်ကုသရပါသည်။

သောက်သုံးရေ-သောက်သုံးရေကို လုံလောက်စွာ သုံးဆွဲနိုင်

အခြား-ရွာ၏အလယ်တွင် ဘုန်းကြီးကျောင်းရှိပြီး ရွာမြောက်ဘက်တွင် စာသင်ကျောင်း ၊အရှေ့မြောက်ဘက် တွင် တချိုင်းချောင်းရှိပါသည်။





**သုံးသပ်ချက်**

**ပတ်ဝန်းကျင်ရှိအရင်းအမြစ်များ-**ရွာပတ်ဝန်းကျင်ရှိသစ်တောများမှ ထင်း၊ အိမ်ဆောက်ပစ္စည်းများ ထုတ်ယူ သုံးဆွဲနိုင်၊ကျေးရွာ ရွာပတ်လည်ရှိလယ်ယာမြေများတွင် စပါး၊ ပဲများကို ရာသီအလိုက်စိုက်ပျိုးကြပါသည်။

**စီးပွားရေးလုပ်ကိုင်စားသောက်ရသောအရင်းအမြစ်-**ရွာ၏တောင်ဘက်တွင် ချောင်းရှိပြီး ထိုချောင်းမှ လယ် ယာစိုက်ပျိုးရေး အတွက် ရေရရှိပြီး လယ်ယာ စိုက်ပျိုးရေး လုပ်ငန်းကို အဓိကစီးပွားရေး အဖြစ်လုပ်ကိုင်စား သောက်ကြပြီး မွေးမြူရေးလုပ်ငန်း နှင့် ရွာပတ်ဝန်းကျင်ရှိ သစ်တောများမှ သစ်တောထွက်ပစ္စည်းများ ရှာဖွေ ရောင်းချခြင်းဖြင့် ဝင်ငွေ အသင့်အတင့် ရရှိပါသည်။

**အရင်းအမြစ်နှင့်ဆက်စပ်သောပြဿနာများ-**သစ်တောများမှ သစ်တောထွက်များ ထုတ်ယူသုံးဆွဲသည့် အတွက် သစ်တောပြုတ်တီးခြင်း ပြဿနာများကြုံတွေ့နိုင်ပါသည်။ရာသီဦးတု အထွက်များကျဆင်းလာခြင်း စီး ပွားရေးကြပ်တီးလာနိုင်ပါသည်။ရွာချင်းဆက်လမ်းများ မကောင်းမွန်မှုကြောင့် သွားလာရေး ခက်ခဲ၍ ပညာရေး စီးပွားရေး လူမှုရေး၊ ကျန်းမာရေး ဘက်တို့တွင် အဆင်မပြေမှုများရှိပါသည်။





၅။ အမျိုးသားများတင်ပြသော ပြဿနာသစ်ပင် နှင့် ဖြေရှင်းနည်းလမ်း

ဓမ္မစောတော်ရွာအုပ်စု အမျိုးသားအဖွဲ့ ပြဿနာသစ်ပင် ရှောင်တောရွာ

အကျိုးဆက်

- သွားလာသောလူ၊ ယာဉ်အန္တရာယ်ကျကောက်ခံခြင်း
- ကလေးများ ပညာသင်ရာတွင် အခက်အယခက်ခြင်း
- ဝေပူသုတ နည်းပါးခြင်း
- ရွေးကွယ်၊ အချိန်ကုန်ခြင်း။
- စိုက်ပျိုးသီးနှံ အထွက်မကောင်း။
- ဒေသထွက်ကုန်အချိန်မတင်ပို့နိုင်။

အကြောင်းရင်း

- တံတားမကောင်းခြင်း။
- အစိုးရများ မကောင်း ၊ အပူဒဏ်မကက ကွယ်နိုင်ခြင်း။
- စာကြည့်တိုက်မရှိခြင်း။
- ကား၊ ဝန်၊ ဖြစ်မောင် ပညာမတတ်ခြင်း။
- စိုက်ပျိုးသီးနှံ မျိုးကောင်း မျိုးသန်ရွာပါခြင်း။
- လမ်းမကောင်း ၊ မြွက်စာခြင်း။

ဖြေရှင်းချက်

- တံတားပြုပြင်ခြင်း။
- စာသင်ကျောင်းပြုပြင်ခြင်း။
- စာကြည့်တိုက်ဆောက်လုပ်ပေးခြင်း။
- ကား၊ ဝန်၊ ဖြစ်မောင် သင်တန်း
- မျိုးကောင်းမျိုးသန် ထုတ်ပေးခြင်း
- စိုက်ပျိုးရေး နည်းပညာများ ပေးခြင်း
- ရွာအုပ်စု ဆက်လမ်း၊ ပြုပြင်ပေးခြင်း။

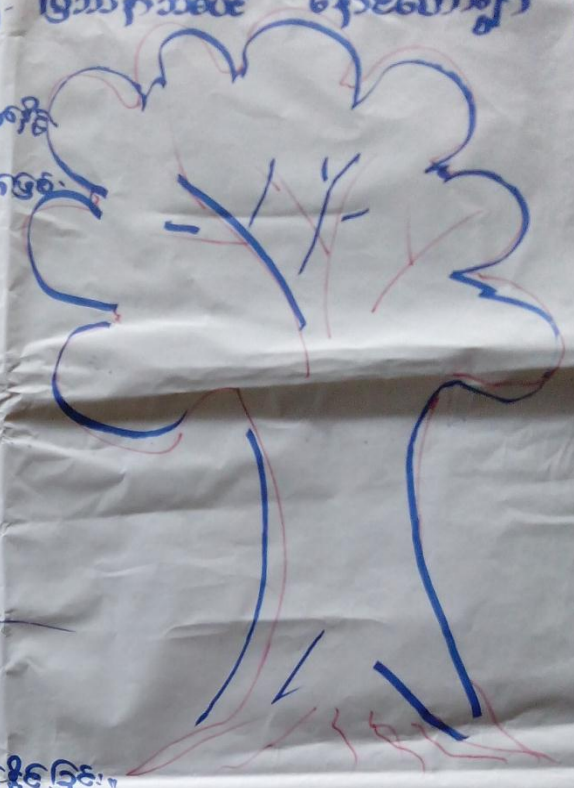



**အကြောင်းအရင်းများ/ အခက်အခဲများ**

၁	စာသင်ကျောင်းပြုပြင်ခြင်း	၂	တံတားမကောင်းခြင်း	၃	စာသင်ကျောင်း ဝန်းခြံ မရှိခြင်း
၄	ရွာချင်းဆက်လမ်း	၅	စာကြည့်တိုက်	၆	

**အကျိုးဆက်များ**

- ၁ ကလေးငယ်များ ပညာရေးကို ကောင်းစွာမသင်ကြားနိုင်ခြင်း
- ၂ လမ်းပန်ဆက်သွယ်ရေး ခတ်ခဲကျန့်ကြာခြင်း
- ၃ စာသင်ကျောင်းဝန်း မလုံခြုံခြင်း
- ၄ ဒေသထွက်ကုန်များ တင်ပို့ရန် ခတ်ခဲကျန့်ကြာခြင်း
- ၅ ဗဟုသုတ အတွေးအခေါ်နောက်ကျခြင်း

**ဖြေရှင်းနည်းလမ်း**

- ၁ စာသင်ကျောင်းပြန်လည်ပြုပြင်ခြင်း
- ၂ တံတားဆောက်လုပ်ပေးခြင်း
- ၃ စာသင်ကျောင်းဝန်းခြံ ပြုလုပ်ခြင်း
- ၄ ရွာချင်းဆက်လမ်းများ ဖောက်လုပ်ပေးခြင်း
- ၅ ကျေးရွာစာကြည့်တိုက် ဆောက်လုပ်ပေးခြင်း
- ၆



၆။ အမျိုးသမီးများတင်ပြသော ပြဿနာသစ်ပင် နှင့် ဖြေရှင်းနည်းလမ်း

ရောင်တောကျေးရွာ ဒုပင်စု အမျိုးသမီးအဖွဲ့ ပြဿနာသစ်ပင် ရောင်တောရွာ

အကျိုးဆက်

- သွားလာသောခရီး သည်အန္တရာယ်ရှိ။
- ကျန်းမာရေးထိခိုက်နိုင်ခြင်း။
- အသိပညာမတိုးပွားခြင်း၊
- ထင်ပေမရှိ။ စီးပွားမဖြစ်နိုင်ခြင်း။
- ယာဉ်၊ ချိန်တယ်သွားလာရာတွင်အန္တရာယ်ဖြစ်နိုင်
- ကြွက်၊ ဝက်၊ ငါး မကြီးထွားနိုင်၊ အချိန်ဖြောင့်ခြင်း။

---

အကြောင်းရင်း

- မကောင်း၊ ခဲနိုင်ဝန်နည်းခြင်း။
- အစိုးရမှ မကောင်း၊ မျက်နှာကျက်မရှိ။
- အကြံမရှိတိုက်မရှိခြင်း။
- အထူး၊ ပုဂံထို၊ ပညာမတတ်ခြင်း။
- လမ်းမကောင်း၊ ကျင့်ပြောခြင်း။
- ခုနစ်တကျမဖွေးဖြူနိုင်ခြင်း။

---

ဖြေရှင်းချက်

- တံတားဖြူဖြူလေးခြင်း။
- အသစ်ကျောင်းဖြူဖြူလေးခြင်း။
- အကြံမရှိတိုက်ဆောက်ပုံပုံလေးခြင်း။
- အထူး၊ ပုဂံထို၊ ပညာသင်ကြားလေ့ခြင်း။
- ဂျာနယ်ဆက်လမ်းဖြူဖြူလေးခြင်း။
- မွေးမြူရာ နည်းပညာသင်တန်းလေ့ခြင်း။



**အကြောင်းအရင်းများ/ အခက်အခဲများ**

၁	စာသင်ကျောင်းပြုပြင်ခြင်း	၂	တံတားမကောင်းမွန်းခြင်း	၃	စာသင်ကျောင်း ဝန်းခြံမကောင်းခြင်း
၄	ရွာချင်းဆက်လမ်းဖောက်လုပ်ပေးခြင်း	၅	ကျေးရွာစာကြည့်တိုက် ဆောက်လုပ်ရန်	၆	

**အကျိုးဆက်များ အကျိုးဆက်များ**

- ၁ ကလေးငယ်များ ပညာရေးကို ကောင်းစွာမသင်ကြားနိုင်ခြင်း
- ၂ လမ်းပန်ဆက်သွယ်ရေး ခက်ခဲကျန့်ကြာခြင်း
- ၃ စာသင်ကျောင်းဝန်း မလုံခြုံခြင်း
- ၄ ဒေသထွက်ကုန်များ တင်ပို့ရန် ခက်ခဲကျန့်ကြာခြင်း
- ၅ ဗဟုသုတ အတွေးအခေါ် နောက်ကျခြင်း

**ဖြေရှင်းနည်းလမ်း**

- ၁ စာသင်ကျောင်းပြန်လည်ပြုပြင်ခြင်း
- ၂ တံတားဆောက်လုပ်ပေးခြင်း
- ၃ စာသင်ကျောင်းဝန်းခြံ  
ပြုလုပ်ခြင်း
- ၄ ရွာချင်းဆက်လမ်းများ  
ဖောက်လုပ်ပေးခြင်း
- ၅ ကျေးရွာစာကြည့်တိုက်  
ဆောက်လုပ်ပေးခြင်း
- ၆



၇။ ဦးစားပေးအစီအစဉ်ပြဇယား (Matrix Ranking)

နေရာပေးအပ်ရန် နေရာပေးစေရေးကြောင့် ဦးစားပေးအစီအစဉ် ပြောင်းလဲခြင်း

စဉ်	အချက်အလက်များ	၁	၂	၃	၄	၅	စုစုပေါင်း ဦးစားပေး အဆင့်
၁	တံတားပြုပြင်	၁	၁	၁	၁	၁	၅
၂	စာပြုပြင်တိုက်	၁	၁	၂	၄	၂	၂
၃	ရွာချင်းဆက်သွယ် (နေရာပေး - ကယား)	၁	၁	၁	၄	၅	၀
၄	စာသင်ကျောင်းပြုပြင်	၁	၁	၁	၁	၄	၃
၅	စာသင်ကျောင်း ဝင်းခြံ	၁	၁	၁	၁	၁	၁



စီမံကိန်းပထမနှစ်တွင် တံတားပြုပြင်ခြင်းလုပ်ငန်းကို ရံပုံငွေ ၂၄သိန်းကျပ်ဖြင့် အကောင်အထည်ဖော် ဆောင်ရွက်ပြီးစီးနိုင်ခဲ့ပါသည်။

စီမံကိန်းဒုတိယနှစ်တွင် ကျေးရွာ၏ ပထမဦးစားပေးလုပ်ငန်းအဖြစ် စာသင်ကျောင်းပြန်လည်ပြုပြင် တည်ဆောက်ခြင်း လုပ်ငန်းကို ရွေးချယ်နိုင်ခဲ့ပါသည်။

နောင်တောကျေးရွာအုပ်စုအတွက်လူထုဗဟိုပြုစီမံကိန်းမှလူထုသို့တိုက်ရိုက်ထောက်ပံ့ငွေနှစ်စဉ်သိန်း ၂၀၀ရရှိပြီ ပီးအုပ်စုတွင်း ကျေးရွာရွာရှိပြီးဦးစားပေးလိုအပ်ချက်အရအလှည့်ကျစနစ်ဖြင့် ဆောင်ရွက်ကြမည် ဖြစ်ပြီးနောင်တော ကျေးရွာအနေဖြင့်စီမံကိန်းစတုတ္ထနှစ်တွင်လုပ်ငန်းများအကောင်အထည်ဖော်ဆောင်ရွက်သွားမည်ဖြစ်သည်။





၈။ ဗင်းပုံစံကိုသုံးပြု၍ အဖွဲ့အစည်းများချိတ်ဆက်မှု နှင့် သုံးသပ်ချက်

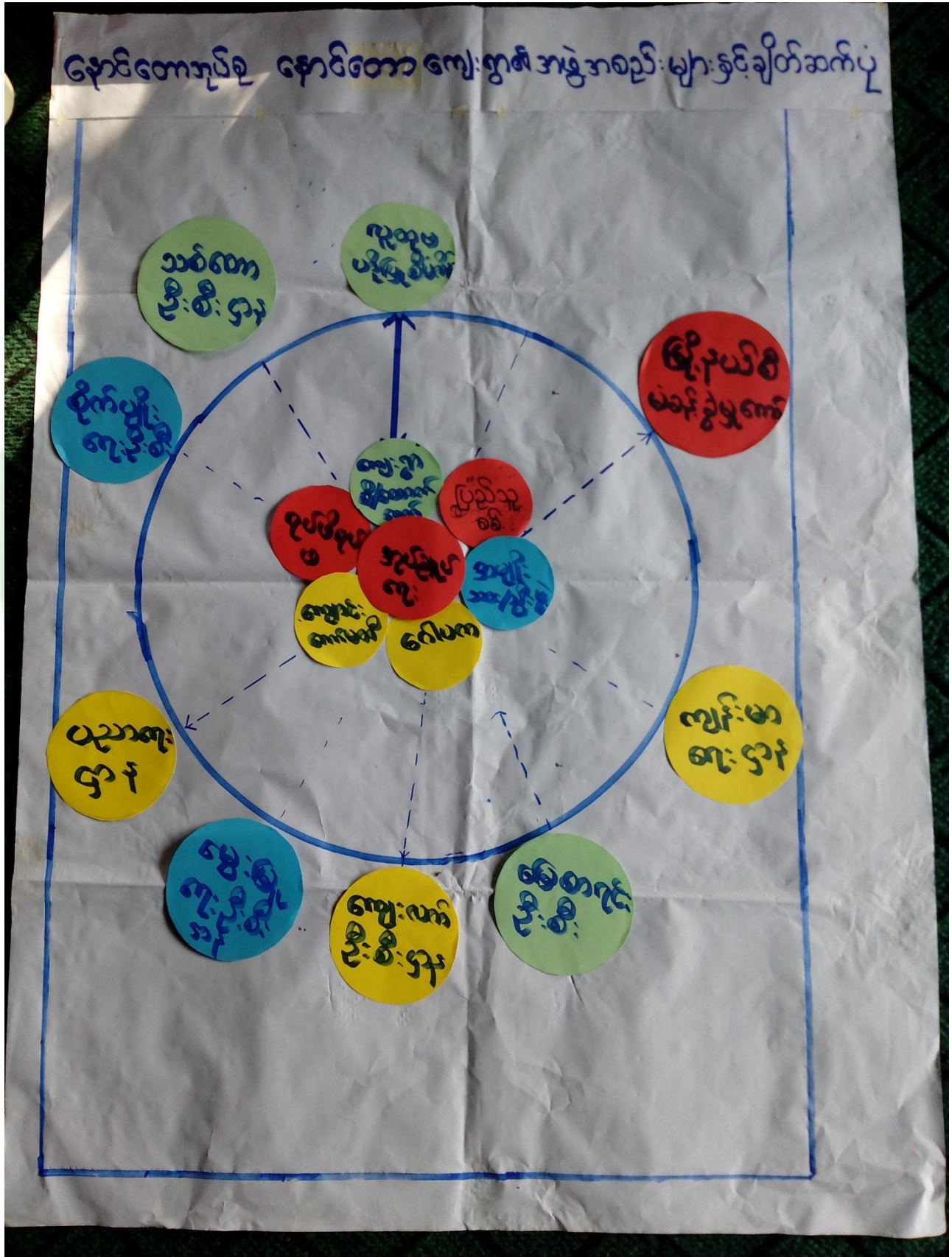



## သုံးသပ်ချက်

### ကျေးရွာအတွင်းရှိအဖွဲ့အစည်းများ

ကျေးရွာလူထုနှင့် ကျေးရွာတွင်း အဖွဲ့အစည်းများ ချိတ်ဆက်ဆောင်ရွက်နေမှုမှာ အုပ်ချုပ်ရေး အဖွဲ့အမျိုးသမီး အမျိုးသား ရပ်မိရပ်ဖ အဖွဲ့ ဂေါပကအဖွဲ့ ကျောင်းကော်မတီ လူထုဗဟိုပြု စီမံကိန်းအထောက်အကူပြု ကော်မတီ များရှိပြီး ပင်ကွန်ကျေးရွာ၏ သာရေးနာရေးများ နှင့် ကျေးရွာဖွံ့ဖြိုးတိုးတက်ရေး လုပ်ငန်းများကို တက်ကြွစွာဖြင့် ပူးပေါင်းဆောင်ရွက်နေကြပါသည်။

### ကျေးရွာပြင်ပအဖွဲ့အစည်းများ

ကျေးရွာပြင်ပရှိ အဖွဲ့အစည်းများနှင့် ချိတ်ဆက်ဆောင်ရွက်မှုမှာ မြို့နယ်ထွေအုပ် ၊စိုက်ပျိုးရေးဌာန ၊ပညာရေး ဌာန၊ သစ်တော၊ကျွန်းမာရေး၊ မြေစာရင်း၊ လူထုဗဟိုပြုစီမံကိန်း ကျေးလက်ဦးစီးဌာန၊တို့နှင့် ချိတ်ဆက်မှုရှိပြီး အချို့ဌာနများ၏ ကူညီထောက်ပံ့မှုကို သာရရှိပြီးကျေးရွာလူထုအနေဖြင့် လိုအပ်သော လုပ်ငန်းများကို သက် ဆိုင်ရာဌာနများနှင့် ချိတ်ဆက်ဆောင်ရွက် တင်ပြတောင်းဆိုမှုများ အားနည်းနေပါသေးသည်။





၉။ ပင့်ကူအိမ်ကွန်ယက် နှင့် သုံးသက်ချက်

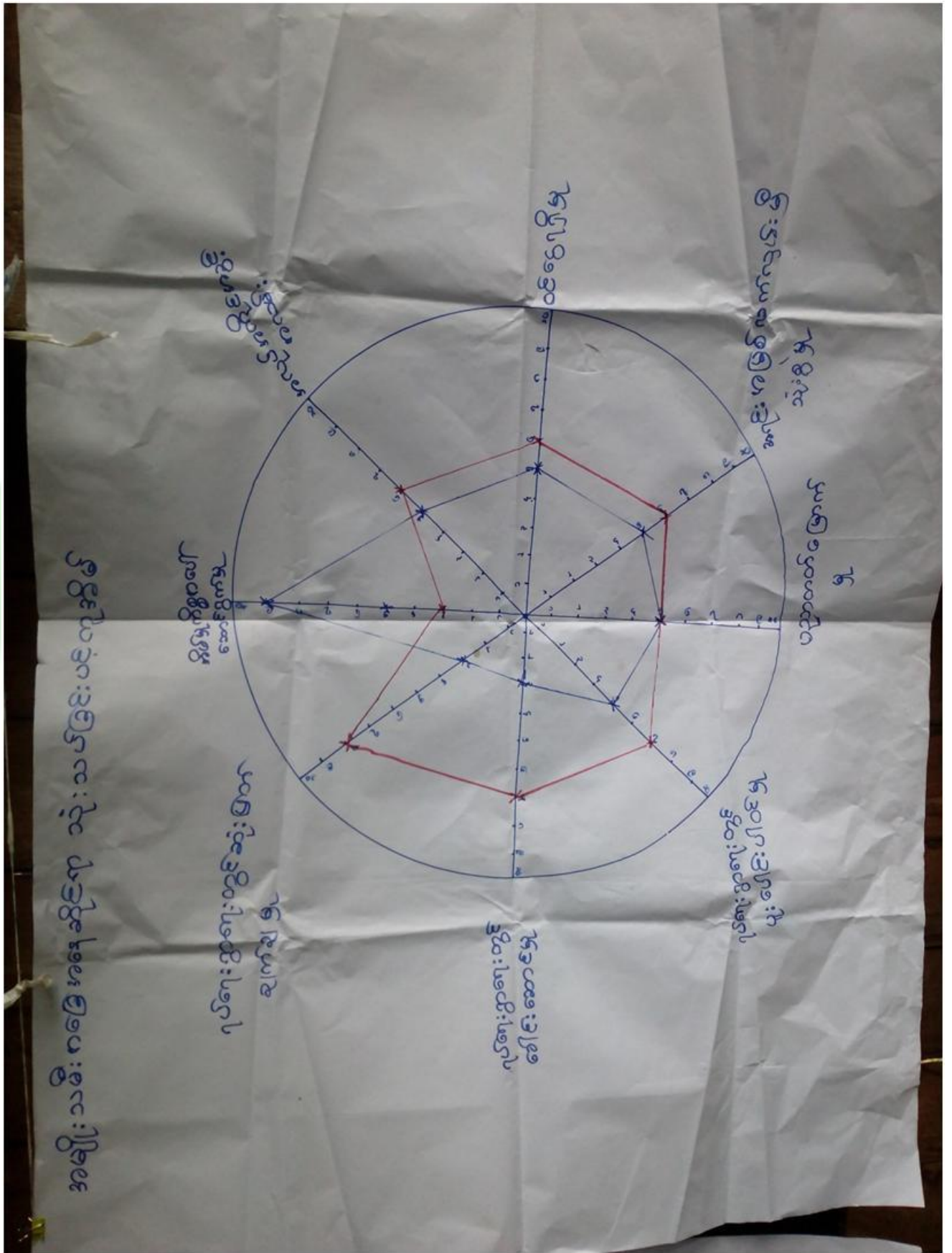



**သုံးသပ်ချက်**

**ရပ်ရေးရွာရေးတွင်ပူးပေါင်းပါဝင်မှု**

အမျိုးသမီးများမှာ အိမ်မှုကိစ္စဆောင်ရွက်ရသောကြောင့် အမျိုးသားများထက် ပူးပေါင်းပါဝင်မှုအားနည်းသည်။

**ဝင်ငွေရရှိမှု**

- ဝင်ငွေရရှိမှုတွင် အမျိုးသမီးများထက် အမျိုးသားများက ပိုမိုရရှိကြပြီး အမျိုးသမီးများ ဝင်ငွေတိုးတက်လာရန်အတွက် အလုပ်အကိုင် အခွင့်အလမ်းများ ဖန်တီးပေးသင့်ပါသည်။

**အလုပ်အကိုင်အခွင့်အလမ်း**

- အလုပ်အကိုင်အခွင့်အလမ်းရရှိမှုတွင်အမျိုးသားများကပိုမိုနေပြီး စိုက်ပျိုးရာသီပြီးချိန်အမျိုးသားများက မြို့နယ်ပြင်ပသို့သွားရောက်လုပ်ကိုင်နေကြ၍ဖြစ်ပါသည်။

**ပညာတတ်မြောက်မှု**

- ပညာတတ်မြောက်တွင် အမျိုးသား/သမီးတန်းတူအခွင့်အရေးရရှိသော်လည်း ပညာရေး ပိုမိုတိုးတက်ရန် လိုအပ်နေပါသေးသည်။

**အရင်းအမြစ်အပေါ်လက်လှမ်းမီမှု**

- အရင်းအမြစ်လက်လှမ်းမီမှုအပေါ်တွင် အမျိုးသမီးများထက် အမျိုးသားများက ပိုမို၍လက်လှမ်းမီအသုံးပြုမှု ပို၍ များပါသည်။

**ရပ်ရေးရာတွင် ခေါင်းဆောင်မှု**

- အမျိုးသမီးခေါင်းဆောင်မှု အားနည်းမှုရှိနေခြင်းမှာ အမျိုးသမီးများ အိမ်မှုကိစ္စများတွင် လုပ်ကိုင်နေရခြင်း ရှေ့ရိုးအစဉ်အလာများရှိနေခြင်းတို့ကြောင့် ဖြစ်ပြီး အမျိုးသားများက အဓိက ဦးဆောင်မှုရှိနေပါသည်။အမျိုးသမီးများ ခေါင်းဆောင်မှုတိုးတက်လာရန်အတွက် ကူညီအကြံပေး တိုက်တွန်းရန် လိုအပ်နေပါသေးသည်။



၁၀။ ပြဿနာ၊ အခွင့်အရေး၊ လက်ရှိအခြေအနေ နှင့် ပြောင်းလဲမှုညွှန်းကိန်း နှင့် အနှစ်ချုပ်

စဉ်	ပြဿနာ	အခွင့်အရေး	လက်ရှိအခြေအနေ	ပြောင်းလဲမှုညွှန်းကိန်း
၁	စာသင်ကျောင်း မပြင်ဆင်နိုင်ခြင်း	ကလေးငယ်များ အေးဆေးစွာ စာသင်ကြားနိုင်	စာသင်ကြားရာတွေ အေးဆေးကောင်းမွန် မသင်ကြားနိုင် အပူဒဏ် ခံစားရ	စာသင်ကျောင်း ပြန်လည်ပြုပြင်တည်ဆောက်ခြင်း
၂	တံတားများ ပျက်ဆီးနေခြင်း	သွားလာရေး၊ ချိတ်ဆက် ဆောင်ရွက်ရေး အခွင့်အလမ်းများ ပိုမိုရရှိ	ဆက်သွယ်ရေးစနစ် မကောင်းမွန်ခြင်း နောက်ကျနေခြင်း	တံတားအသစ်တည်ဆောက်ခြင်း
၃	စာသင်ကျောင်း မလုံခြုံခြင်း	အေးဆေးလုံခြုံစွာ ပညာသင်ကြားနိုင်ရန်	သဘာဝဘေးအန္တရာယ်များ ကြုံတွေ့နိုင်ခြင်း	စာသင်ကျောင်း ဝန်းခြံ ပြုလုပ်ခြင်း
၄	ရွာချင်းဆက်လမ်းများ မကောင်းမွန်ခြင်း	ရိပ်ငွေ ရယူခြင်း/ရှာဖွေခြင်း	ဒေသထွက်ကုန်များ ဈေးကောင်းမရခြင်း	ရွာချင်းဆက် မြေသားလမ်း ပြန်လည်ပြုပြင်ခြင်း
၅	ပဟုသုတအားနည်းခြင်း	လူမှုဆက်ဆံရေး နှင့် အသိပညာအားနည်း	အတွေးအခေါ်အားနည်းခြင်း	စာကြည့်တိုက် ဆောက်လုပ်ရန်





# ကျေးရွာမျှော်မှန်းချက် လေ့ကျင့်ခန်းမှ ရရှိလာသော ရလဒ်

## သုံးသပ်ချက်

ရွာချင်ဆက်လမ်းများကို ကျောက်ချောလမ်းခင်းပြီးသဖြင့် လမ်းပန်းဆက်သွယ်ရေးကောင်းမွန်ပြီး ကျေးရွာ၏ စီးပွားရေး၊ လူမှုရေးများ တိုးတက်ကောင်းမွန်နေပါသည်။ ရွာချင်းဆက် တံတားများ အသစ် တည်ဆောက်ပြီးစီးသောကြောင့် ဒေသထွက်ကုန်များ အလွယ်တကူတင်ပို့နိုင်သည့်အတွက် စီးပွားရေး ပိုမိုကောင်းမွန်လာပါမည်။ စာသင်ကျောင်းပြုပြင် ပြီးစီးသောကြောင့် ကလေးများ ကောင်းစွာပညာသင်ကြားနိုင်ပြီး ပညာရေးဘက်တွင် ဖွံ့ဖြိုးတိုးတက်မှုရှိလာပါမည်။ စာကြည့်တိုက်တည်ဆောက်ပြီးစီပါက စာအုပ်စာပေ ထားရှိထားသောကြောင့် ကျေးရွာရှိ လူကြီးလူငယ်များ အသိပညာ ဗဟုသုတ တိုးပွားကာ အခွင့်အလမ်းများကို ရှာဖွေ အသုံးပြုလာနိုင်ပါမည်။ သောက်ရေတွင်းများ တူးဖော်ပြီးသောကြောင့် ကျေးရွာလူထု အနေဖြင့် သန့်ရှင်းသော သောက်သုံးရေကိုရရှိပြီး ရေဖူလုံမှုများလည်း ရှိလာပေမည်။

<p>ကျေးရွာ၏ မျှော်မှန်းချက်</p>	<p>ကျေးရွာတွင်းလမ်းများကောင်းမွန်၍ စီးပွားရေး၊ ပညာရေး၊ ကျန်းမာရေး၊ လူမှုရေးများ တိုးတက် ကောင်းမွန်လာရမည်။ မူကြိုကျောင်းဖြစ်ပေါ်လာပြီး ကျေးရွာအမျိုးသမီးများဝင်ငွေရှာဖွေ လာနိုင်ကာ မိသားစုဝင်ငွေတိုးလာကြမည်။ စိုက်ပျိုးရေးနည်းပညာများ၊ မွေးမြူရေးနည်းပညာများ၊ အိမ်တွင်းမှု အသက်မွေးဝမ်းကျောင်းနည်းပညာများ၊ စက်ပြင်မှုအတတ်ပညာများ တက်မြောက်လာမှုကြောင့်ဝင် ငွေအခွင့်အလမ်းရရှိကာ စီးပွားရေးများတိုးတက်၍ လူနေမှုအဆင့်အတန်းများ မြင့်မားလာရမည်။</p>
<p>အနာဂတ်တွင် ကျေးရွာပိုမိုဖွံ့ဖြိုး တိုးတက်ရန် ကျေးရွာသားများ၏ မျှော်မှန်းထားရှိမှု</p>	<p>လူထုဗဟိုပြုစီမံကိန်း၏ လူထုသို့တိုက်ရိုက်ထောက်ပံ့ငွေကို အသုံးပြု၍ ကျေးရွာတွင်းလမ်းများ၊ ကောင်းမွန်လာအောင် ကျေးရွာတွင်းကျောက်ချော လမ်းအဆင့်မြှင့်ချင်ပါသည်။ ကျေးရွာရှိ လူငယ်လူရွယ်များလမ်းမှားသို့ မရောက်စေရေးအတွက် ကျေးရွာစာကြည့်တိုက်တစ် ခုတည်ရှိချင်ပါသည်။ ကျေးရွာတွင်းလမ်းများကောင်းမွန်ပြီး ကျေးရွာတွင်းသန့်ရှင်းလာကာ ကျေးရွာဖွံ့ဖြိုးလာမည်။ စီမံကိန်းမှ အကောင်အထည်မဖော်နိုင်သော လုပ်ငန်းများကို သက်ဆိုင်ရာဌာနဆိုင်ရာများနှင့်ချိတ်ဆက်လုပ်ကိုင်မှုများပြုလုပ်မည်။ စက်ရေ တွင်းတူးဖော်ပြီးလျှင်စစ်ဖြင့်ရေတင်ကာ တစ်ရွာလုံးသို့သန့်ရှင်း သောသောက် သုံးရေ ရရှိစေရန် ရေပိုက်လိုင်းဖြင့်ဖျန့်ပေးမည်။ မြို့နယ်အတွင်းသို့ အစိုးရမဟုတ်သော အဖွဲ့အစည်းများ ဝင်ရောက်မှုများရှိပါက ကျေးရွာလိုအပ် ချက်များကိုတင်ပြ၍စီမံကိန်းလုပ်ငန်းများ အကောင်အထည်ဖော်ဆောင်ရွက် မည်။ ကျေး ရွာအတွင်းရှိမသန်စွမ်းသူများအတွက်ထောက်ပံ့ပေးနိုင်သော အဖွဲ့အစည်းများ နှင့်ချိတ် ဆက်ဆောင်ရွက်ပေးနိုင်မည်။</p>



၇။ ကော်မတီဝင်များရွေးချယ်ခြင်းနှင့်ကျေးရွာဖွံ့ဖြိုးရေးအစီအစဉ်ဆောင်ရွက်မှုမှတ်တမ်းခါတ်ပုံများ



အမျိုးသားအုပ်စု၏ မှတ်တမ်းခါတ်ပုံ



အမျိုးသမီးအုပ်စု၏ မှတ်တမ်းခါတ်ပုံ



လူငယ်အုပ်စု၏ မှတ်တမ်းခါတ်ပုံ



ထိခိုက်လွယ်အုပ်စုများ၏ မှတ်တမ်းခါတ်ပုံ



စေတနာ့ဝန်ထမ်းများ ရွေးချယ်ခြင်း မှတ်တမ်းခါတ်ပုံ



ကော်မတီရွေးချယ်ခြင်း မှတ်တမ်းခါတ်ပုံ





ဖွံ့ဖြိုးရေးအစီအစဉ်ရေးဆွဲခြင်း မှတ်တမ်းဓာတ်ပုံ



ဖွံ့ဖြိုးရေးအစီအစဉ်ရေးဆွဲခြင်း မှတ်တမ်းဓာတ်ပုံ



**၈။ ကော်မတီဝင်များစာရင်း**

စဉ်	အမည်	ကျား-မ	ရာထူး
၁	ဦးစန်းမောင်	ကျား	ကျေးရွာစီမံကိန်းအထောက်အကူပြုကော်မတီ၊ ဥက္ကဋ္ဌ
၂	ဒေါ်စန်းမြင့်	မ	ကျေးရွာစီမံကိန်းအထောက်အကူပြုကော်မတီ၊ ဥက္ကဋ္ဌ
၃	ဦးမောက်ဝယ်	ကျား	ဝယ်ယူရေးဆပ်ကော်မတီ၊ ဥက္ကဋ္ဌ
၄	ဦးစိုးတင့်	ကျား	ဝယ်ယူရေးဆပ်ကော်မတီ၊ မှတ်တမ်းထိမ်း
၅	ဒေါ်တင်မြိုင်	မ	ဝယ်ယူရေးဆပ်ကော်မတီ၊ အဖွဲ့ဝင်
၆	ဦးထွန်းလင်း	ကျား	စောင့်ကြည့်ကြီးကြပ်ရေးဆပ်ကော်မတီ၊ ဥက္ကဋ္ဌ
၇	ဒေါ်ကြည်ဌေး	မ	စောင့်ကြည့်ကြီးကြပ်ရေးဆပ်ကော်မတီ၊ အဖွဲ့ဝင်
၈	ဒေါ်နင်းရွှေ	မ	စောင့်ကြည့်ကြီးကြပ်ရေးဆပ်ကော်မတီ၊ အဖွဲ့ဝင်
၉	ဦးမင်းဦး	ကျား	လုပ်ငန်းလည်ပတ်ရေး နှင့် ပြုပြင်ထိန်းသိမ်းရေး ဆက်ကော်မတီ
၁၀	ဒေါ်သန်းသန်းစိန်	မ	လုပ်ငန်းလည်ပတ်ရေး နှင့် ပြုပြင်ထိန်းသိမ်းရေး ဆက်ကော်မတီ၊ အဖွဲ့ဝင်
၁၁	ဒေါ်မငွေ	မ	လုပ်ငန်းလည်ပတ်ရေးနှင့် ပြုပြင်ထိန်းသိမ်းရေးဆက်ကော်မတီ၊ အဖွဲ့ဝင်
၁၂	ဦးသန်းထိုက်စိုး	ကျား	ကျေးရွာငွေစာရင်းကိုင်
၁၃	ဦးကျော်မိုး	ကျား	အကြံပြုချက်ဖြေရင်းရေး
၁၄	ဒေါ်တင်စန်းမြင့်	မ	အကြံပြုချက်ဖြေရင်းရေး
၁၅	ဦးသစ်လွင်	ကျား	စေတနာ့ဝန်ထမ်း
၁၆	ဒေါ်နင်းရီ	မ	စေတနာ့ဝန်ထမ်း

စုစုပေါင်း။ (၁၆) ယောက်      ကျား-၈ ယောက် +မ-၈ ယောက်

**ကျေးရွာအုပ်စုစီမံကိန်းအထောက်အကူပြုကော်မတီ**

ဦးစန်းမောင်      ကျေးရွာအုပ်စုစီမံကိန်းအထောက်အကူပြုကော်မတီ၊ အဖွဲ့ဝင်

ဒေါ်စန်းမြင့်      ကျေးရွာအုပ်စုစီမံကိန်းအထောက်အကူပြုကော်မတီ၊ အဖွဲ့ဝင်

**မှတ်တမ်းတင်သူ**

အမည်။ ဦးအောင်မင်းထိုက်

ရာထူး။ လူထုစည်းရုံးရေးမှူး

ရက်စွဲ။ ...../...../.....



၉။ ပုံစံ ၈-၁။ ကျေးရွာအချက်အလက်

ပုံစံ - ၈-၁ - ကျေးရွာ အချက်အလက် (FORM PC 1)

လမ်းညွှန်စုတ်/ ကျေးရွာတစ်ရွာသို့ ပထမဆုံး မိတ်ဆက်ခေါ်သွားရောက်သောအခါ လူထုစည်းရုံးရေးမှူးသည် ကျေးရွာခေါင်းဆောင်များအား ကျေးရွာအချက်အလက်များကို ပေတ္တာရပ်ခံ၍ တောင်းခံရမည်။ ဤအချက်အလက်များကို စီမံကိန်းမိတ်ဆက်အစည်းဝေးမတိုင်မီ တောင်းခံရမည်။ စီမံကိန်းမိတ်ဆက်အစည်းဝေးတွင် လူထုစည်းရုံးရေးမှူးသည် ဤအချက်အလက်များအား စစ်ဆေးပြီး မှန်ကန်အောင်ပြုလုပ်ရမည်။ ပြီးနောက်တွင် လူထုစည်းရုံးရေးမှူးမှ သတင်းအချက်အလက်ထံသို့ Tablets မှတစ်ဆင့် ဖြည့်သွင်းရမည်။

ရာအိမ်မှူးအမည် ဦးစံမြည်      ဖုန်း ၀၉၂၅၈၁၇၆၁၁၉      စည်းရုံးရေးမှူးအမည် ဦးကျော်မင်းထိုက်

မြည်နယ်/ တိုင်းဒေသကြီး ခက်လိုင်      ဦးနယ် ပင်မဌာန      ကျေးရွာအုပ်စု ဇနာင်ဒော      ကျေးရွာ ဇနာင်ဒော

(က) လူဦးရေ

တိုင်းရင်းသား	အိမ်ထောင်စုပေါင်း	ကိုးကွယ်သည့်ဘာသာ	အိမ်ထောင်စုပေါင်း
၁။ ဂွမ်	၆၄	၁။ ဗုဒ္ဓ	၆၄
၂။		၂။	
၃။		၃။	
၄။ အခြားတိုင်းရင်းသား လူမျိုးစုများ		၄။	

	ကျား (အရေအတွက်)	မ (အရေအတွက်)
လူဦးရေ	၁၅၈	၁၅၄
အိမ်ထောင်စုဦးစီး	၆၈	၄

(ခ) ကျေးရွာရှိ အခြေခံ အဆောက်အအုံ (Facilities)

ပညာရေး	ခြံပေါ်	ကျန်းမာရေး	ခြံပေါ်	တာဝန်များ	ခြံပေါ်
အထက်တန်းကျောင်း	<input type="checkbox"/>	ဆေးရုံ	<input type="checkbox"/>	ဘုရား/စေတီ	<input type="checkbox"/>
အလယ်တန်းကျောင်း	<input type="checkbox"/>	ကျန်းမာရေးဌာန	<input type="checkbox"/>	ဘုန်းကြီးကျောင်း	<input checked="" type="checkbox"/>
မူလတန်းကျောင်း	<input checked="" type="checkbox"/>	ကျန်းမာရေးဌာနခွဲ	<input type="checkbox"/>	ဟိန္ဒူဘုရားကျောင်း	<input type="checkbox"/>
မူကြိုကျောင်း	<input type="checkbox"/>	ဆေးပေးခန်း	<input type="checkbox"/>	ခရစ်ယာန်ဘုရားကျောင်း	<input type="checkbox"/>
အခြား	<input type="checkbox"/>	အခြား	<input type="checkbox"/>	ဗလီ	<input type="checkbox"/>
				အခြား	<input type="checkbox"/>
မှတ်ချက်		မှတ်ချက်		မှတ်ချက်	

(ဂ) ကွမ်းကျင်သူများမှတ်တမ်း ၊ ကျေးရွာတွင်နေထိုင်သော သို့မဟုတ် တခြားရွာမှလာရောက်သောကွမ်းကျင်သူများ

ပညာရေး	နေထိုင်	လည်ပတ်	ကျန်းမာရေး	နေထိုင်	လည်ပတ်	တည်ဆောက်ရေး	နေထိုင်	လည်ပတ်
မူလတန်းပြဆရာ/ဆရာမ	<input type="checkbox"/>	<input checked="" type="checkbox"/>	ဆရာဝန်	<input type="checkbox"/>	<input type="checkbox"/>	လက်သမား	<input checked="" type="checkbox"/>	<input type="checkbox"/>
အလယ်တန်းပြဆရာ/ဆရာမ	<input type="checkbox"/>	<input type="checkbox"/>	လ/ထကျန်းမာရေးမှူး	<input type="checkbox"/>	<input type="checkbox"/>	ပန်းရန်	<input checked="" type="checkbox"/>	<input type="checkbox"/>
အထက်တန်းပြဆရာ/ဆရာမ	<input type="checkbox"/>	<input type="checkbox"/>	အမျိုးသမီးကျန်းမာရေးဆရာမ	<input type="checkbox"/>	<input type="checkbox"/>	လှုပ်စစ်ဆိုင်ရာ	<input type="checkbox"/>	<input type="checkbox"/>
မူကြိုဆရာ/ဆရာမ	<input type="checkbox"/>	<input type="checkbox"/>	အရံသားဖွား	<input checked="" type="checkbox"/>	<input type="checkbox"/>	ရေဖိုက်သွယ်သူ	<input type="checkbox"/>	<input type="checkbox"/>
အခြား	<input type="checkbox"/>	<input type="checkbox"/>	ပြည်သူ့ကျန်းမာရေးလုပ်သား ၁/၂	<input type="checkbox"/>	<input type="checkbox"/>	စက်ပြင်ဆရာ	<input type="checkbox"/>	<input type="checkbox"/>
မှတ်ချက်			မှတ်ချက်			မှတ်ချက်		



(ဃ) ကျေးရွာသို့ ရောက်ရှိနိုင်သည့်လမ်းအခြေအနေ / ကျေးရွာတစ်ရွာသည် ၎င်း၏ကျေးရွာအုပ်စုနှင့် ဆက်သွယ်ထားသော လမ်းအခြေအနေ (အောက်ပါတို့ကိုပိုင်းပါ)

ကျောက်ကြမ်းလမ်း ကတ္တရာလမ်း တွန့်ကရစ်လမ်း ဖော်တော်ဆိုင်ကယ်လမ်း  
ကျောက်စင်းလမ်း မြေသားလမ်း လူသွားလမ်း အခြား

(င) ကျေးရွာဖွံ့ဖြိုးရေး စီမံကိန်း (Village Development Plan) (အမှန်ခြစ်ပါ)

(၁) လူထုပတ်ဝန်းကျင်စီမံကိန်း မတိုင်မီက ကျေးရွာစီမံကိန်း ရှိသလား  ရှိ/ မရှိ/ မသိ  
(၂) ရှိလျှင် မည်သည့်နှစ်က ရေးဆွဲခဲ့သလဲ \_\_\_\_\_ နှစ်/ မသိပါ  
(၃) မြို့နယ်အတည်ပြုချက် ရရှိထားသလား  ရှိ/ မရှိ/ မသိ

(စ) ခရီးအကွာအဝေး (Distance)

(၁) ရွာ (အလယ်) မှ ကျေးရွာအုပ်စု (အလယ်) အကွာအဝေး မိုင်/ဗာလုံ \_\_\_\_\_ /မသိပါ

(၂) ဤရွာနှင့် ကျေးရွာအုပ်စုရွာ (အလယ်) သွားခိုက်  
ခြောက်သွေ့ရာသီ - ထော်လာဂျီ/ ဆိုင်ကယ်/ ခြေလျင် / မြည်း/ လှေ/ အခြား \_\_\_\_\_ ( - ) နာရီ  
မိုးရာသီ - ထော်လာဂျီ/ ဆိုင်ကယ်/ ခြေလျင်/ မြည်း/ လှေ/ အခြား \_\_\_\_\_ ( - ) နာရီ

(ဆ) သဘာဝဘေး ဤကျေးရွာတွင် ကြီးကြီးကဲကဲသော သဘာဝဘေး ကျရောက်ခဲ့မှု

မရှိ  ရှိ (ဖော်ပြရန်) \_\_\_\_\_

(ဇ) ကျေးရွာတွင် ဖွံ့စည်းထားသော အဖွဲ့အစည်းများ

လူထုပတ်ဝန်းကျင်စီမံကိန်းမတိုင်မီ ဤကျေးရွာတွင် ကျေးရွာဖွံ့ဖြိုးရေးအတွက် အစိုးရ(သို့)ရွာသားများကိုယ်တိုင်(သို့) စီမံကိန်းတစ်ခုခုမှ ဖွံ့စည်းထားသည့် အဖွဲ့အစည်းများရှိပါသလား။

.....  
.....  
.....

ရာအိမ်မှူး အမည် ဦး ခဲဖြူ

လက်မှတ်

ရက်စွဲ 7-2-2015

စည်းရုံးရေးမှူး အမည် ဦးအောင်မင်းထိုက်

လက်မှတ်

ရက်စွဲ 7-2-2015



၁၀။ ပုံစံ ၈-၂။ စီမံကိန်းစက်ဝန်းအချိန်ဇယား

ပုံစံ ၈-၂ - စီမံကိန်းစက်ဝန်းအချိန်ဇယား (PC 2)

လမ်းညွှန်ဖွဲ့စည်းထုတ်ဝေရာလုပ်ငန်းစဉ်/လက်ထောက်နည်းပညာနည်းပညာပေးပို့ရန်/စီမံကိန်းစက်ဝန်းအဆင့်တစ်ခုစီ ပြီးစီးတိုင်းကျေးရွာနှင့် ကျေးရွာတစ်ခုစီ အတွက်ဤပုံစံကိုဖြည့်သွင်းရမည်။

ဇယားရင်း/ရင်းနှီးငွေ/အဖွဲ့အစည်း အဖွဲ့အစည်း ဦးစီးဌာန/ဦးစီးဌာနအဖွဲ့အစည်း

နေ့စွဲ ၈.၂.၂၀၁၆ စက်ဝန်းအဖွဲ့အစည်း(၁) စက်ဝန်း(၂) စက်ဝန်း(၃) စက်ဝန်း(၄)

ပြည်နယ်/တိုင်း စစ်လက်ခံ ပြည်နယ်/တိုင်း စစ်လက်ခံ ဦးစီးဌာန

စီမံကိန်းစက်ဝန်းအချိန်ဇယား	နေ့စွဲ		အစည်းအဝေးအတွက်စက်ဝန်းအချိန်ဇယား			
	စတင်သည့်နေ့	ပြီးဆုံးသည့်နေ့	အချိန်အားအရအတွက်	အချိန်အားအရအတွက်	အချိန်အားအရအတွက်	လူမျိုးစု တက်ရောက်သူ ရေအတွက် လူမျိုးစုအရ
၁. ကျေးရွာစီမံကိန်း စီမံကိန်းအစည်းအဝေး	၇.၂.၂၀၁၆	၇.၂.၂၀၁၆	၂၀	၅၁	၅၁	၅၁
၂. ကျေးရွာစီမံကိန်း စီမံကိန်းအစည်းအဝေး	၈.၂.၂၀၁၆	၈.၂.၂၀၁၆	၂၀	၅၁	၅၁	၅၁
၃. ကျေးရွာအုပ်စု လုပ်ငန်း ဆုံးဖြတ်ချက်ချသည့်အစည်းအဝေး						
၄. မြို့နယ်အဆင့်စီမံကိန်းရေးဆွဲရေးနှင့်အကောင်အထည်ဖော်ရေးစက်ဝန်းစီမံကိန်း သုံးသပ်မှုအစည်းအဝေး			မလို	မလို	မလို	မလို
၅. မြို့နယ် စီမံကိန်းရေးဆွဲရေးနှင့် အကောင်အထည်ဖော်ရေးစက်ဝန်းစီမံကိန်းအစည်းအဝေး						
၆. စီမံကိန်းလုပ်ငန်းဆိုင်ရာစီမံချက်ရေးဆွဲခြင်း အစည်းအဝေး	မလို	မလို	မလို	မလို	မလို	မလို
၆.၁။ စီမံကိန်းလုပ်ငန်း အကောင်အထည်ဖော်ရေးအစီအစဉ် ရေးဆွဲခြင်း						
၆.၂။ ယယ်လူရေးအစီအစဉ် ရေးဆွဲခြင်း						



စီမံကိန်းဆောင်ရွက်မှုအဆင့်များ	အစည်းအဝေးတွင်တက်ရောက်သူအရေအတွက်				
	စတင်သည်နေ့၊ နေ့စွဲ	ပြီးဆုံးသည်နေ့၊ နေ့စွဲ	အမျိုးသားအရေအတွက်	အမျိုးသမီးအရေအတွက်	အိမ်ထောင်စုအရေအတွက်
၆-၃၊ ဘဏ္ဍာရေးကုန်ကျမှု လျာထားအစီအစဉ် ရေးဆွဲခြင်း					လူမျိုးစု တက်ရောက်သူ ရေအတွက် လူမျိုးစုမည်
၆-၄၊ ပြင်/ထိန်းအစီအစဉ် ရေးဆွဲခြင်း					
၇- စီမံကိန်းလုပ်ငန်းခွဲ တိုးတက်မှု စတင်ကြည့် လစဉ်အစည်းအဝေး	မလို	မလို	မလို	မလို	မလို
၇-၁၊ အစည်းအဝေး ပထမအကြိမ်					
၇-၂၊ အစည်းအဝေး ဒုတိယအကြိမ်					
၇-၃၊ အစည်းအဝေး တတိယအကြိမ်					
၈- စီမံကိန်းလုပ်ငန်းခွဲ အပြီးသတ်ဝင်စားခြင်း အစည်းအဝေး					
၉- လူထုဝင်စားမှုအစည်းအဝေး					



၁၁။ ပုံစံ ၈-၃။ ကျေးရွာဖွံ့ဖြိုးရေး ဦးစားပေးအစီအစဉ်

ပုံစံ ၈-၃ ကျေးရွာဖွံ့ဖြိုးရေး ဦးစားပေးအစီအစဉ် (Form PC 3)

လမ်းညွှန်ရွက်/ အဆင့် (၃) ကျေးရွာပျော်မွန်းချက်အစည်းအဝေး ပြီးဆုံးသောအခါ ကျေးရွာစီမံကိန်း အထောက်အကူပြုကော်မတီသည် လူထုစည်းရုံးရေးမှူးအကူအညီဖြင့် ဤပုံစံကိုပြည့်စုံအောင် ဖြည့်သွင်းရမည်။ အားလုံးသော အခက်အခဲအတားအဆီးများ၊ ဖွံ့ဖြိုးမှုဦးစားပေးအစီအစဉ်များ၊ လူထုဝဟိုပြုစီမံကိန်း၏ ရန်ပုံငွေအရင်းအမြစ်နှင့် ပသက်ဆိုင်သည့် လုပ်ငန်းများအားလုံးကိုဖော်ပြရမည်။

လူထုစည်းရုံးရေးမှူး/ဝန်ထမ်း အမည် ဦးကျော်မင်းထိုက်

နေ့စွဲ ၈.၁.၂၀၁၆ စက်ဝန်းအား အမှတ်ခြစ်ပါ (✓)  စက်ဝန်း(၁)  စက်ဝန်း (၂)  စက်ဝန်း (၃)  စက်ဝန်း (၄)

ပြည်နယ်/တိုင်း ရွှေကျင် ဗြိနယ် ပင်လည်ဘူး ကျေးရွာအုပ်စု ချောင်းတော ကျေးရွာ ချောင်းတော

က. အခက်အခဲအတားအဆီးများအားဆွေးနွေးခြင်း - ယခုလက်ရှိအခြေအနေတွင်ဤကျေးရွာဖွံ့ဖြိုးတိုးတက်ရေးအတွက် အဓိကအခက်အခဲအတားအဆီးများသည် ပည်သည်များဖြစ်ပါသနည်း(အမျိုးသား/သမီး အနည်းဆုံးအခက်အခဲ ၅ ခုစီဖော်ပြပါ)

အမျိုးသား အဖွဲ့မှတင်ပြသောအခက်အခဲအတားအဆီးများ	အမျိုးသမီး အဖွဲ့မှတင်ပြသောအခက်အခဲအတားအဆီးများ
၀ တံတားဖြင့်	၀ တံတားဖြင့်
၂ စာသင်ကျောင်းဖြင့်	၂ စာသင်ကျောင်းဖြင့်
၃ စာကြည့်တိုက်	၃ စာကြည့်တိုက်
၄ ရွာချင်းဆက်သွယ် (ချောင်းတော - ကယ) )	၄ စာသင်ကျောင်း ဝင်းခြံ
၅ စာသင်ကျောင်း ဝင်းခြံ	၅ ရွာချင်းဆက်သွယ် (ချောင်းတော - ကယ)

ခ. မျှော်မှန်းခြင်း- ဤကျေးရွာဖွံ့ဖြိုးတိုးတက်ရေးအတွက်နောင်လာမည့် (၅) နှစ်အားရည်ရွယ်၍ ဆောင်ရွက်ရန်အတွက် ပည်သည်အရာများသည်အဓိကမျှော်မှန်းချက်ဖြစ်သနည်း။

အမျိုးသားအဖွဲ့မှတင်ပြသောမျှော်မှန်းချက်များ	အမျိုးသမီးအဖွဲ့မှတင်ပြသောမျှော်မှန်းချက်များ
၀ တံတားဖြင့် သွားလာရေးခက်ခဲမှုမရှိ	၀ တံတား ကောင်းမွန်ရွာစာသင်ကျောင်းဖြင့်
၂ ကျောင်းသူ/သား/မများ ပညာသင်ရာတွင်ပို၍ကောင်းမွန်	၂ စာသင်ကျောင်း စသသပ်လှပပြုပြင်ရန်
၃ အသိပညာ မဟာသုတ ဖိုးများ	၃ လူငယ်၊ လူဖို အသိပညာ မဟာသုတ ပို၍ပြုပြင်ရန်
၄ တရားနှင့်တစ်ဖွဲ့ဆက်သွယ်ရေးအဆင့်မြင့်	၄ ကျောင်းသူ/သား/မများ လုံခြုံမှုမရှိ
၅ ကလေးသူငယ် များ ပိုမိုလုံခြုံမှုမရှိ	၅ စသသပ်လှပပြုပြင်မှုများ အလှူငွေကူ လက်ဖျံချိတ်



ဂ. ဤကျေးရွာ၏ လာမည့် ( ၃ ) နှစ်အတွက် ဦးစားပေး ဖွံ့ဖြိုးတိုးတက်မှု လုပ်ငန်း အစီအစဉ်များအားဖော်ပြပါ။  
 (လူထုပဟိုပြုစီမံကိန်း ရံပုံငွေအတွက် အဆိုပြုသော အစီအစဉ်များကိုဦးစားပေး အဆင့်အလိုက်ဖော်ပြပြီး ကျန် လူထုပဟိုပြု စီမံကိန်း ရန်ပုံငွေအရင်းအမြစ်နှင့် မပတ်သက်သည့်အစီအစဉ်များလည်းဖော်ပြရန်ဖြစ်သည် )

	ကျေးရွာအတွက်ဦးစားပေးဖွံ့ဖြိုးတိုးတက်မှု လုပ်ငန်းစဉ်များ	အဆိုပြုသူ (အမျိုးသားများ/ အမျိုးသမီးများ/ အမျိုးသား + အမျိုးသမီး)	လူထုပဟိုပြုစီမံကိန်းအတွက် အဆိုပြုသည် (ဦးစားပေးအဆင့် အလိုက်ဖော်ပြပါ)	ခန့်မှန်း ကုန်ကျ စရိတ်	အကျိုးခံစား ခွင့်ရှိသူခန့်မှန်းခြေ အရေအတွက်
၁	တံတားမြင်	M+U	✓ ၁ (၂၀၁၅ တွင်ဆောင်ရွက်)	၃၀၀၀၀၀၀	၃၀၈
၂	စာသင်ကျောင်းမြင်	M+U	၄ ၂	၁၀,၀၀၀,၀၀၀	၃၆
၃	စာအုပ်စိုက်	M+U	၅ ၃	၁၂၀၀၀,၀၀၀	၃၁၂
၄	စာသင်ကျောင်းဝင်းမြင်	M+U	၇ ၄	၅၀,၀၀,၀၀၀	၃၆
၅	ရွာဖွဲ့ရေးအဖွဲ့အစည်း	M+U	၈ ၅	၁၅၀,၀၀,၀၀၀	၃၁၂
၆			၉		

ဥက္ကဋ္ဌ ၊ ကျေးရွာစီမံကိန်းအထောက်အကူပြုကော်မတီမှအတည်ပြုသည်။

အမည် ဦးစိုးစော လက်မှတ် စိုးစော ရက်စွဲ ၈.၅.၂၀၁၇





ပုံစံ ၈-၃ ကျေးရွာဖွံ့ဖြိုးရေး ဦးစားပေးအစီအစဉ် (Form PC 3)

လမ်းညွှန်ချက်/ အဆင့် (၃) ကျေးရွာမှော်မှန်းချက်အစည်းအဝေး ပြီးဆုံးသောအခါ ကျေးရွာစီမံကိန်း အထောက်အကူပြုကော်မတီသည် လူထုစည်းရုံးရေးမှူးအကူအညီဖြင့် ဤပုံစံကိုပြည့်စုံအောင် ဖြည့်သွင်းရမည်။ အားလုံးသော အခက်အခဲအတားအဆီးများ၊ ဖွံ့ဖြိုးမှုဦးစားပေးအစီအစဉ်များ၊ လူထုဝဟိုပြုစီမံကိန်း၏ ရန်ပုံငွေအရင်းအမြစ်နှင့် မသက်ဆိုင်သည့် လုပ်ငန်းများအားလုံးကိုဖော်ပြရမည်။

လူထုစည်းရုံးရေးမှူး/ဝန်ထမ်း အမည် ဦးဒေါက်မင်းကျိတ်

နေ့စွဲ ၈-၁-၂၀၁၆ စက်ဝန်းအား အမှတ်ခြစ်ပါ (✓)  စက်ဝန်း(၁)စက်ဝန်း (၂)  စက်ဝန်း (၃)  စက်ဝန်း (၄)

ပြည်နယ်/တိုင်း	မြို့နယ်	ကျေးရွာအုပ်စု	ကျေးရွာ
ခရိုင်	ပင်မလမ်း	ရွာ	ရွာ

က. အခက်အခဲအတားအဆီးများအားဆွေးနွေးခြင်း - ယခုလက်ရှိအခြေအနေတွင်ဤကျေးရွာဖွံ့ဖြိုးတိုးတက်ရေးအတွက် အဓိကအခက်အခဲအတားအဆီးများသည် မည်သည်များဖြစ်ပါသနည်း(အမျိုးသား/သမီး အနည်းဆုံးအခက်အခဲ ၅ ခုစီဖော်ပြပါ)

အမျိုးသား အဖွဲ့မှတင်ပြသောအခက်အခဲအတားအဆီးများ	အမျိုးသမီး အဖွဲ့မှတင်ပြသောအခက်အခဲအတားအဆီးများ
၁ မြစ်ပျိုးရေ နည်းပါးလာ	၁ မြစ်ပျိုးရေ နည်းပါးလာ
၂ မြေဇွန်ရေ နည်းပါးလာ	၂ မြေဇွန်ရေ နည်းပါးလာ
၃ စက်လျှပ်စီးအား မရသေး	၃ အထည်ချုပ်ဆောက်လုပ်ရေး
၄ အရင်းအမြစ် နည်းပါး	၄ အိမ်ကွင်း မှု မကုန်ပါ
၅ အိမ်ကွင်း မှု မကုန်ပါ	၅ မြေဇွန်

ခ. မှော်မှန်းခြင်း- ဤကျေးရွာဖွံ့ဖြိုးတိုးတက်ရေးအတွက်နောင်လာမည့် (၅) နှစ်အားရည်ရွယ်၍ ဆောင်ရွက်ရန်အတွက် မည်သည့်အရာများသည်အဓိကမှော်မှန်းချက်ဖြစ်သနည်း။

အမျိုးသားအဖွဲ့မှတင်ပြသောမှော်မှန်းချက်များ	အမျိုးသမီးအဖွဲ့မှတင်ပြသောမှော်မှန်းချက်များ
၁ မြစ်ပျိုးရေ နည်းပါးလာ	၁ မြစ်ပျိုးရေ နည်းပါးလာ
၂ မြေဇွန်ရေ နည်းပါးလာ	၂ အထည်ချုပ်ဆောက်လုပ်ရေး
၃ စက်လျှပ်စီးအား မရသေး	၃ အိမ်ကွင်း မှု မကုန်ပါ
၄ အရင်းအမြစ် နည်းပါး	၄ အိမ်ကွင်း မှု မကုန်ပါ
၅ အိမ်ကွင်း မှု မကုန်ပါ	၅ မြေဇွန်



၈. ဤကျေးရွာ၏ လာမည့် ( ၃ ) နှစ်အတွက် ဦးစားပေး ဖွံ့ဖြိုးတိုးတက်မှု လုပ်ငန်း အစီအစဉ်များအားဖော်ပြပါ။  
 (လူထုဝဟိုပြုစီမံကိန်း ရန်ငွေအတွက် အဆိုပြုသော အစီအစဉ်များကိုဦးစားပေး အဆင့်အလိုက်ဖော်ပြပြီး ကျန် လူထုဝဟိုပြု စီမံကိန်း ရန်ငွေအရင်းအမြစ်နှင့် မပတ်သက်သည့်အစီအစဉ်များလည်းဖော်ပြရန်ဖြစ်သည် )

ကျေးရွာအတွက်ဦးစားပေးဖွံ့ဖြိုးတိုးတက်မှု လုပ်ငန်းစဉ်များ	အဆိုပြုသူ (အမျိုးသားများ/ အမျိုးသမီးများ/ အမျိုးသား+အမျိုးသမီး)	လူထုဝဟိုပြုစီမံကိန်းအတွက် အဆိုပြုသည် (ဦးစားပေးအဆင့် အလိုက်ဖော်ပြပါ)	ခန့်မှန်း ကုန်ကျ စရိတ်	အကျိုးခံစား ခွင့်ရှိသူခန့်မှန်းခြေ အရေအတွက်
၁။ မြက်ဖျါ၊ ရေ၊ နည်းပညာ	M+6	၂၁	၃၀၀၀၀၀၀	၁၂
၂။ ရွေး၊ ရေ၊ နည်းပညာ	M+6	၄၂		၁၂
၃။ ကုန်ထုတ်၊ ရွေး၊ ရေ	M+6	၉၃		၁၂
၄။ အထည်ချုပ်ဆောင်ရွက်မှု	၆	၃၄		၆၀
၅။ ကန်ဖွဲ့၊ မောင်းသင်္ကန်း	M	၅၅		၅၀
၆။ အိမ်တွင်း၊ မူလားပူပူ	M+6	၄၆		၇၀

ဥက္ကဋ္ဌ၊ ကျေးရွာစီမံကိန်းအထောက်အကူပြုကော်မတီမှအတည်ပြုသည်။

အမည်- ဦးမျိုးစောင်း လက်မှတ် ဦးစော ခရစ်- ၅.၂.၂၀၂၀

- ၇။ ဗွတ်ခြွတ်ကျေး နည်းပညာ
- ၈။ သစ်တော၊ များ အတွက်ဆေးဝါး၊ ဓာတ်ခွဲများ
- ၉။ ကျွေးမွေးရေးဥယျာဉ်
- ၁၀။ ကျေးလက်ဆေးပေးခန်း
- ၁၁။ မျက်စိကျောက်
- ၁၂။ အကြည်ထိုင်ထိုင်တော၊ ရန်အနည်း၊ စာပေ
- ၁၃။ အပွဲခွဲ၊ စာရေးခွဲ
- ၁၄။ ကော်ယက်ကုန်း ဝဋ်
- ၁၅။ စေတနာ့ပရိသတ် ရက် ဝဋ်



၁၂။ ပုံစံ ၈-၄။ ကျေးရွာဖွံ့ဖြိုးရေးစီမံကိန်းလုပ်ငန်းခွဲရွေးချယ်ခြင်းပုံစံ



ပုံစံ ၈-၄. ကျေးရွာဆိုင်ရာစီမံကိန်းလုပ်ငန်းခွဲရွေးချယ်ခြင်းပုံစံ

လက်ညွှန်ချက်။ ကျေးရွာဆိုင်ရာစီမံချက်ရေးဆွဲသည့်အစည်းအဝေးတွင် ဤပုံစံအားလူထုဆန္ဒခံယူရန်အတွက် / လက်ထောက်နည်းပညာများကို အကူအညီဖြင့် ပြည်နယ်နှင့် ပြည်ထောင်စုအဆင့်၊ ဤပုံစံအားပြည်နယ်နှင့်ပြည်ထောင်စုအဆင့်အကျိုးဆောင်ရွက်ရန်အတွက် အကျိုးဆောင်ရွက်ရန်အတွက် အကျိုးဆောင်ရွက်ရန်အတွက် MIS သို့ ထည့်သွင်းရမည်။  
 ကျေးရွာဆိုင်ရာစီမံချက်ရေးဆွဲသည့်အစည်းအဝေးတွင် ဤပုံစံအားလူထုဆန္ဒခံယူရန်အတွက် အကျိုးဆောင်ရွက်ရန်အတွက် အကျိုးဆောင်ရွက်ရန်အတွက် MIS သို့ ထည့်သွင်းရမည်။  
 နေ့စွဲ ၂၀. ၁. ၂၀၁၆  
 မြို့နယ်/တိုင်း စနစ်လိုင် ညွှန်ကြားရေးမှူးချုပ် ဦးစွာဦးစီးဌာန

ကျေးရွာအမည်	ထောင်ရွက်မည် လုပ်ငန်းများ	အတိုင်အတာ	ခရီးစဉ်/ တိုက်ရိုက်အကျိုး ခံစားရရှိသူများ	အဆိုပြုထားသည့် အကျိုးသက်သာမှု	စီမံကိန်းနှင့် ပတ်သက်သည့် အချက်အလက်များ		
					စီမံကိန်းမှ ထည့်သွင်းမှု	ကျေးရွာမှ ထည့်သွင်းမှု	အခြားထည့်သွင်းမှု (ဖော်ပြပါ) ထည့်သွင်းမှု   အမည်/အဖွဲ့
ပလပလောက	စားနပ်ရိက္ခာရေးရာ	၂၀၁၅ - ၂၀၁၆	၅၈ ယောက်	အကျိုးသက်သာမှု	၁၀၀၀၀၀	၁၀၀၀၀၀	၅၀၀၀၀၀
ရွှေဘိုမြို့နယ်	စားနပ်ရိက္ခာရေးရာ	၂၀၁၅ - ၂၀၁၆	၅၀ ယောက်	အကျိုးသက်သာမှု	၂၀၀၀၀၀	၂၀၀၀၀၀	၅၀၀၀၀၀
လှိုင်ဦး	စားနပ်ရိက္ခာရေးရာ	၂၀၁၅ - ၂၀၁၆	၇၀ ယောက်	အကျိုးသက်သာမှု	၂၀၀၀၀၀	၂၀၀၀၀၀	၅၀၀၀၀၀

ရာထူး ကျေးရွာဆိုင်ရာ စီမံကိန်းစီမံကိန်းဦးစီးဌာန အမည် ဦးစွာဦးစီးဌာန  
 လက်မှတ် ..... ရက်စွဲ ၂၀. ၁. ၂၀၁၆



### ၁၃။ အစည်းအဝေး မှတ်တမ်းများ



လူ့ထုဝဟိုဂြိုဟ်ခံကိန်း

စစ်ကိုင်းဟိုင်းဒေသကြီးပင်လည်ဘူးမြို့နယ်

ကျေးရွာအစည်းအဝေးမှတ်တမ်း

ကျေးရွာ: လွဲ: နွါ .....

ကျေးရွာအုပ်စု: ရောဂ်ဒသာ .....

အစည်းအဝေးပြုလုပ်သည့်နေရာ: ဘုမ္မိ. တေဂ်ဝါး. ကျောဒီး .....

အစည်းအဝေးပြုလုပ်သည့်နေ့ရက်: ၁၀.၁.၂၀၁၆ .....

အစည်းအဝေးပြုလုပ်သည့်အကြောင်းအရာ: ညောင်ပင်အောက်အိမ်ကုန်. မိတ်ဆက် အစည်းအဝေး .....

အစည်းအဝေးတက်ရောက်သူဦးရေ: ..... ကျား ( ၃၃ ) ဦး + ( ၃၁ ) ဦး = ( ၆၄ ) ဦး

#### ဆွေးနွေးချက်များ

- ဆွေးနွေးချက် (၁) ကျား-၁ ရေဂု ဆိုင်ကု အဟြိသတီး များ၏ တစ်နေ့တာ အချိန်အားဖြင့် ဖွဲ့စည်း  
 အဟြိသတီးဖွဲ့စည်းပုံ၊ ဖွဲ့စည်းရန်အတွက် နည်းလမ်း၊ မြေဧရိယာနှင့် အဆင်ပြေစေရန်  
 အဝေးအကြမ်း၊ ကမ္ဘာဇာတ်၊ မြေဧရိယာ၊ ရေထုစားရုံး၊ ရေအဖွဲ့အစည်း၊ နေရာအားဖြင့်  
 အိမ်ကုန်၊ မိတ်ဆက် ဂွင်ပင်း၊ နေရာအဖွဲ့အစည်းနှင့် ဆောင်ရွက်မည့် အိမ်ကုန်၊  
 ဆွေးနွေးချက် (၂) လုပ်ငန်းစဉ်များကို ဂွင်ပင်း၊ ဆွေးနွေးချက် - အိမ်ကုန်၊ ကော်ပိုရေးရှင်း  
 အဖွဲ့အစည်း ဖွဲ့စည်းပုံ၊ အဖွဲ့အစည်း ဖွဲ့စည်းပုံ၊ အဖွဲ့အစည်း ဖွဲ့စည်းပုံ၊ အဖွဲ့အစည်း ဖွဲ့စည်းပုံ၊ အဖွဲ့အစည်း  
 စောမျာဝန်ထမ်း မှတ်တမ်း အဖွဲ့အစည်း ဖွဲ့စည်းပုံ၊ အဖွဲ့အစည်း ဖွဲ့စည်းပုံ၊ အဖွဲ့အစည်း ဖွဲ့စည်းပုံ၊  
 အဖွဲ့အစည်း ဖွဲ့စည်းပုံ၊ အဖွဲ့အစည်း ဖွဲ့စည်းပုံ၊ အဖွဲ့အစည်း ဖွဲ့စည်းပုံ၊ အဖွဲ့အစည်း ဖွဲ့စည်းပုံ၊  
 အဖွဲ့အစည်း ဖွဲ့စည်းပုံ၊ အဖွဲ့အစည်း ဖွဲ့စည်းပုံ၊ အဖွဲ့အစည်း ဖွဲ့စည်းပုံ၊ အဖွဲ့အစည်း ဖွဲ့စည်းပုံ၊  
 အဖွဲ့အစည်း ဖွဲ့စည်းပုံ၊ အဖွဲ့အစည်း ဖွဲ့စည်းပုံ၊ အဖွဲ့အစည်း ဖွဲ့စည်းပုံ၊ အဖွဲ့အစည်း ဖွဲ့စည်းပုံ၊  
 အဖွဲ့အစည်း ဖွဲ့စည်းပုံ၊ အဖွဲ့အစည်း ဖွဲ့စည်းပုံ၊ အဖွဲ့အစည်း ဖွဲ့စည်းပုံ၊ အဖွဲ့အစည်း ဖွဲ့စည်းပုံ၊



ဆုံးဖြတ်ချက်များ။

ဆုံးဖြတ်ချက်(၁) ကျေးရွာ စေတနာ့ဝန်ထမ်း ကျွေးပွယ်ခြင်းကို တက်ရောက်လာသူ ဗျာ၊ ဇ၊  
အမှူး၊ သဘောတူညီမှုဖြင့် ကျွေးပွယ် ဆုံးဖြတ်ခြင်းသည်။ ဆွေးနွေးပြီး ဗျာ၊ ဆိုင်ရာ  
အခြေခံခံ နှစ် ဗျာကိုလည်း အမှူး ဆုံးဖြတ်ခြင်း ဆွေးနွေး သဘောတူ ဆုံးဖြတ်ခြင်း

ဆုံးဖြတ်ချက်(၂) ကျေးရွာလူထု ဗျာလည်း မိမိတို့ကိုယ်တိုင် ဗျာတွင် မှူး ပေါင်း ပါဝင် ဖြစ်  
ဆွေးနွေး ဆုံးဖြတ်သည်။

သဘောတူညီချက်များ။

- (၁) ကျေးရွာစေတနာ့ဝန်ထမ်း ဗျာကို ကျေးရွာအတွက် စေတနာ့ဝန်ထမ်း ဆောင်ရွက်နိုင်  
သူကို အမှူး ဆုံးဖြတ်ခြင်း သဘောတူညီ
- (၂) ကျေးရွာခံရသူ စေတနာ့ဝန်ထမ်း ဗျာလည်း တာဝန်ကို ကျေးပွယ်စေတနာ  
ဆောင်ရွက်ရန် သဘောတူညီခြင်း။
- (၃)

(မှတ်တမ်းတင်)



လူထုထုတ်ပြန်ပုံနှိပ်ရေး

စစ်ကိုင်းတိုင်းဒေသကြီးဝင်လည်ထူးမြို့နယ်

ကျေးရွာအစည်းအဝေးပုတ်တမ်း

ကျေးရွာ... ကိုးမြို့

ကျေးရွာဝယ်ပုံ... နောင်တော

အစည်းအဝေးပြုလုပ်သည့်နေ့ရက်... ဘုန်းတော်ကြီးကျေးရွာ

အစည်းအဝေးပြုလုပ်သည့်နေ့ရက်... သ. ၁. ၂၀၁၆

အစည်းအဝေးပြုလုပ်သည့်အကြောင်းအရာ... ဥပဒေနှင့် စီမံကိန်း မိတ်ဆက်အစည်းအဝေး

အစည်းအဝေးတက်ရောက်သူဦးရေ... ကျား ( ၃၀ ) ဦး၊ မ ( ၃၆ ) ဦး = ၆၆ ဦး

ဆွေးနွေးချက်များ

- ဆွေးနွေးချက် (၁) ဥပဒေနှင့် စီမံကိန်း အစည်းအဝေးတွင် တက်ရောက်လာသောကျေးရွာအထွေအားလူထုသည် ဂုံးစားဖြူဖြူ ဥပဒေနှင့် ကော်မတီ ဖွဲ့စည်းပုံ၊ ကော်မတီ ဖွဲ့စည်းပုံ ဇယား၊ စာချုပ်ချုပ် ရှင်၊ လင် ဇွင်၊ ကော်မတီဝင် ဖြစ်ရန် တာဝန်ထူရှား ဖြစ်ကြောင်းကို ဂုဏ်ထူးဆောင် ရည်ရွယ်ချက် အစည်းအဝေးတွင် ဆွေးနွေးပြီး ကော်မတီဝင် ဖြစ်ရန် တက်ရောက်လာသူ ဖြစ်ပါက အများ သဘောဆန္ဒ ဇွင်၊ ဆွေးနွေး ရွေးချယ်ခြင်း၊ ကျေးရွာ၏ ဦးစားဆောင်ရွက်ရန် အစည်းအဝေးကို အများ သဘောဆန္ဒ အရ ဆွေးနွေး ဖော်ထုတ်ခြင်း၊ အသက်မွေးဝမ်းကြောင်းဆိုင်ရာ ဦးစားဆောင်ရွက်ရန် အစည်းအဝေး ဆွေးနွေး ဇွင်၊ ကျေးရွာ၏ အများဆုံး အကျိုးအမြတ်ကို ဆွေးနွေး ဇွင်၊ အများဆုံး အကျိုးအမြတ်ကို ရရှိစေရန် အစည်းအဝေး



ဆုံးဖြတ်ချက်များ။

- ဆုံးဖြတ်ချက်(၁) တိုးဖမ်း၊ ဓားဖျား၊ ခြံမိတ်၊ အထောက်အပံ့၊ ကော်ဖီ ဝင်ဖြားကို  
 တက်ကျောက်လာသူများ၊ ဓားဖျား၊ ကျွတ်၊ ခြံမိတ်၊ အထောက်အပံ့၊ ကော်ဖီ ဝင်ဖြား  
 သူများကို နည်းနည်းနှင့် ဓားဖျားဆုံးဖြားခံရသည့် အသက်မွေးဝမ်းကြေး  
 ဦးစားပေးလုပ်ငန်းများကို ဆွေးနွေးပေးသည့်  
 ဆုံးဖြတ်ချက်(၂) ဦးစားပေးလုပ်ငန်း၊ အခြား မူကြံများ၊ အာဇာနည်၊ အသက်မွေးဝမ်းကြေး  
 ဆုံးဖြားခံရသည်။

သဘောတူညီချက်များ။

- (၁) ဓားဖျား၊ ခြံမိတ်၊ အထောက်အပံ့၊ ကော်ဖီ ဝင်ဖြားကို နည်းနည်း သဘောတူညီ  
 မှုနှင့် ဓားဖျားဆုံးဖြား  
 (၂) ကော်ဖီ ဝင်ဖြား၊ ကလေး၊ လုပ်ငန်း၊ အထောက်အပံ့၊ ကော်ဖီ ဝင်ဖြားကို တစ်ဖက်မှ ဖြိုခွာအောင် ဖြတ်  
 လျင်သဘောတူညီခံ၊ ဓားဖျား၊ ကျွတ်၊ ခြံမိတ်၊ အထောက်အပံ့၊ ကော်ဖီ ဝင်ဖြား  
 (၃) တူညီခံသည်။

(ပုဂံတမ်းတင်)



၁၄။ နောက်ဆက်တွဲ(၄) မြားနားသောအစိတ်အပိုင်းများအတွက်ဦးစားပေးဖွံ့ဖြိုးရေးလုပ်ငန်းစဉ် အနှစ်ချုပ်

ပျဉ်းမနားကျွန်း ကဏ္ဍအလိုက် ဦးစားပေးဖွံ့ဖြိုးရေးလုပ်ငန်းစဉ်များ

မူရင်းကား ကျေးရွာဖွံ့ဖြိုးရေးအထောက်အကူပြုကော်မတီတွင် ထားရှိရပါမည်။ အခြားဌာနများနှင့် ညှိနှိုင်းရန်အတွက် မိတ္တူထား

အဆင့်	လုပ်ငန်း	အဆိုပြုသူ	လ/ နှစ်	လုပ်ဆောင်မည့်သူ	မြင်ပမှ ထောက်ခံပေးသူ
အခြေခံအထောက်အပံ့	၁ မုချွန်ကျောင်း (၆၆၄)	ကျေးဇာမ	...../...../.....	ကျောက်မကျား၊ ကျေးရွာရေးရာ	
	၂ မုချွန်ကျောင်း	ကျေးဇာမ	...../...../.....	ကျောက်မကျား၊ ကျေးရွာရေးရာ	
	၃ ကမ်းစာတံ	ကျေးဇာမ	...../...../.....		
	၄ စာသင်ကျောင်း (၈၆၄)	ကျေးဇာမ	...../...../.....		
	၅ စာသင်ကျောင်း ( မြောက်ဘက် )	ကျေးဇာမ	...../...../.....		
အထောက်အပံ့ပေးလုပ်ငန်းစဉ်များ	၁ နိုင်ငံတော်အဖွဲ့အစည်း	ကျေးဇာမ	...../...../.....		
	၂ မွေးမြူရေး ဘဏ်ကန်	ကျေးဇာမ	...../...../.....		
	၃ စာသင်ကျောင်းအစီအစဉ်	ကျေးဇာမ	...../...../.....		
	၄ စာသင်ကျောင်းအစီအစဉ်	ကျေးဇာမ	...../...../.....		
	၅ မဟာမင်း ဝန်ထမ်းအဖွဲ့အစည်း	ကျေးဇာမ	...../...../.....		
ပညာရေးနှင့် အထောက်အပံ့	၁ ကျေးဇာမအဖွဲ့အစည်းအဖွဲ့အစည်း	ကျေးဇာမ	...../...../.....		
	၂ ကျေးဇာမအဖွဲ့အစည်းအဖွဲ့အစည်း	ကျေးဇာမ	...../...../.....		
	၃ ကျေးဇာမအဖွဲ့အစည်းအဖွဲ့အစည်း	ကျေးဇာမ	...../...../.....		
	၄	ကျေးဇာမ	...../...../.....		
	၅	ကျေးဇာမ	...../...../.....		
ပညာရေး	၁ ပညာရေးအဖွဲ့အစည်းအဖွဲ့အစည်း	ကျေးဇာမ	...../...../.....		
	၂ အဖွဲ့အစည်းအဖွဲ့အစည်း (ကျေးဇာမ)	ကျေးဇာမ	...../...../.....		
	၃ ကျေးဇာမအဖွဲ့အစည်းအဖွဲ့အစည်း	ကျေးဇာမ	...../...../.....		
	၄ ကျေးဇာမအဖွဲ့အစည်းအဖွဲ့အစည်း	ကျေးဇာမ	...../...../.....		
	၅	ကျေးဇာမ	...../...../.....		
အခြား	၁ မွေးမြူရေး ဘဏ်ကန်	ကျေးဇာမ	...../...../.....		
	၂ မွေးမြူရေး ဘဏ်ကန်	ကျေးဇာမ	...../...../.....		
	၃ အဖွဲ့အစည်းအဖွဲ့အစည်းအဖွဲ့အစည်း	ကျေးဇာမ	...../...../.....		
	၄ အဖွဲ့အစည်းအဖွဲ့အစည်းအဖွဲ့အစည်း	ကျေးဇာမ	...../...../.....		
	၅	ကျေးဇာမ	...../...../.....		