

ပြည်ထောင်စုသမ္မတမြန်မာနိုင်ငံတော်အစိုးရ
စိုက်ပျိုးရေး၊ မွေးမြူရေးနှင့် ဆည်မြောင်းဝန်ကြီးဌာန
(ကျေးလက်ဒေသဖွံ့ဖြိုးတိုးတက်ရေးဦးစီးဌာန)

လူထုပဟိုပြုစီမံကိန်း

National Community Driven Development Project

(NCDDP)

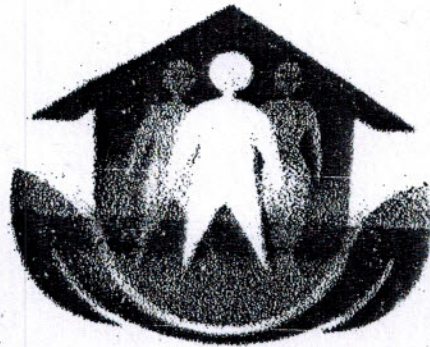

ကျေးရွာဖွံ့ဖြိုးရေးအစီအစဉ်

Village Development Plan (VDP)

(ကြာအင်းဆိပ်ကြီး)မြို့နယ်

၂၀၁၈

(ခလယ်

)အုပ်စု၊

(ခောငါး

)ကျေးရွာ

မာတိကာ

၁။ နိဒါန်း

၂။ ကျေးရွာပြန်လှည့် (တည်နေရာ)

၃။ အုပ်စုတွင်ပါဝင်သော ကျေးရွာများစာရင်း

၄။ ကျေးရွာအခြေခံအချက်အလက်များ (ကျေးရွာသမိုင်းကြောင်း)

၅။ လူထုပူးပေါင်းပါဝင်သော လှူဒါန်းစနစ်ဖြင့် အတဲကြပ်ခြင်းလုပ်ငန်းစဉ် (PSA/PRA) အတွင်းရှိ အသေး

၆။ ကျေးရွာတွင် ပြီးစေရအစီအစဉ်အတွက် အသုံးပြုခဲ့သော PRA tools များနှင့် တစ်ခုချင်းစီအတွက် သုံးသပ်ချက်များ (အသုံးပြုခဲ့သော PRA tools တစ်ခုချင်းစီ၏ အမည်များစေရန်)

၇။ ကော်မတီဝင်များရွေးချယ်ခြင်းနှင့် ကျေးရွာတွင် ပြီးစေရအစီအစဉ်ဆောင်ရွက်မှုမှတ်တမ်းခြစ်ပုံများ

(၂-၃ ပုံ ထက်မများရ)

၈။ ကျေးရွာအချက်အလက် (ပုံစံ-၁)

၉။ စီမံကိန်းစက်ဝန်းအချိန်ဇယား (ပုံစံ-၂)

၁၀။ ကျေးရွာတွင် ပြီးစေရဦးစားပေးအစီအစဉ် (ပုံစံ-၃)

၁၁။ အစဉ်အတော်မှတ်တမ်းများ

၁၂။ ကဏ္ဍအလိုက် ဦးစားပေးပွဲပြီးစေရလုပ်ငန်းစဉ်များ

ခလယ်အုပ်စုတွင်ပါဝင် တေတကျေးရွာအမည်စာရင်း

နေ့စွဲ - ၁၃-၁၀-၂၀၁၇

- ခလယ်
- နောင်ဒေ
- ခလယ်ရွာအေး
- မြို့ဟောင်း
- ဘုရားငါးဆူ

နောင်ဒေကျေးရွာ၏အချက်အဟက်များ

နောင်ဒေကျေးရွာသည် ကြာအင်းဆိပ်ကြီး မြို့နယ်သို့ <၂၉ > မိုင်ကွာ
 စေးသည်။ နောင်ဒေကျေးရွာသည် < ၁၉၅၅ > ညွှန်ဝန်ကျင် တွင်း မွန် ပြည်နယ်
 မှီမြို့နယ် ၊ ကလေးတော့ကျေးရွာအုပ်စု မြ ရာဘာမြို့စိုက်ပျိုး ရန်ကောက် ရှိလာ
 ကြသည်။ ထို့ဘူတို့သည် ၎င်းတို့ခြံ မှ စုစည်းနေထိုင်ရန် ရွာတည် လာကြသည်။
 တည်စ တွင်အိမ်ခြေ <၁၅ > အိမ် ခန့်သာရှိပြီး ယခုအခါအိမ်ခြေ <၅၀ > ကျော်
 ရှိနေပြီး ဖြစ်သည်။ နောင်ဒေကျေးရွာသည် မူလတန်း ၊ ဘုန်းတော်ကြီး
 ကျောင်း ရှိပါသည်။ အားကစား ကွင်း လည်းရှိပါသည်။ ကော်ဘာ ခိုက်ပျိုးခြင်း
 ကို အဓိကလုပ်ကိုင်ကြသည်။ စီးပွားရေး အဆင်မပြေသောကြောင့် ထိုင်
 ဦးငံသို့ ယာယီရွှေ့ပြောင်းအလုပ်လုပ် ကိုင် ကြသူလည်းရှိသည်။

စဉ်	အကြောင်းအရာ	ရက်စွဲ	ဦးတည်အုပ်စု	တတ်ရောက်သူ			အဓိကဆွေးနွေးချက်များ
				ကျား	မ	ပေါင်း	
၁။	ကျေးဇာ လူမှုရေးနှင့် သယံဇာတ ပြင်ပပုံ	၂၀၀၇.၀၈.၀၆	မပြေလည် စောအုပ်စု အလယ်အ လတ်အုပ်စု မပြေလည် စောအုပ်စု	၄၀	၄၀	၈၀	အိမ်များ၊ အခြေခံ အဆောက်အအုံများ လမ်းပန်းဆက်သွယ် ရေး၊ လယ်ပင်စိုက်ပျိုး ခြင်းများ များနှင့် တောတောင်များ
၂။	လူမှုစီးပွား အဆင့်သတ် မှတ်ခြင်း	၂၀၀၇.၀၈.၀၆	ပြေလည်စော အုပ်စု အလယ်အလတ် အုပ်စု မပြေလည်စော အုပ်စု	၄၀	၄၀	၈၀	ကျေးဇာလူမှုစီးပွား ရေးများ ဝဲခြားသတ် မှတ်ရေးအတွက် အခြေခံ စံနှုန်းများ သတ်မှတ်ခြင်းနှင့် ကျေးဇာသားများနှင့် သဘောတူသတ် မှတ်ခြင်း
၃။	ရုသီခွင်ပြု ပြုကွန်	၂၀၀၇.၀၈.၀၆	ပြေလည်စော အုပ်စု အလယ်အလတ် အုပ်စု မပြေလည် စောအုပ်စု	၄၀	၄၀	၈၀	ရုသီခွင်၊ လိုက် အလုပ်ချိန်များနှင့် ပွဲတော်များရုသီ စားအခွင့်ပိုင်ရှိ ချိန်များ
၄။	ကျား - မရေး ကုသိုလ်ရေး ပြင်ပကူညီ ကွင်းပတ်(ခေါ်) SPIDER WEB	၂၀၀၇.၀၈.၀၆	ပြေလည်စော အုပ်စု အလယ်အ လတ်အုပ်စု မပြေလည် စောအုပ်စု	၄၀	၄၀	၈၀	ကျား - မတန်းတူအ ခွင့်အရေးရှိမှုနှင့် မရှိသည့်အကြောင်း အရင်းများ

၅။	ကျား - မ ကဏ္ဍသုံး ဆယ်ခြင်း	၂၀၀၇.၀၁.၀၆	ပြေလည်သော အုပ်စု အလယ်အလတ် အုပ်စု မပြေလည် သောအုပ်စု	၄၀	၄၀	၈၀	အမျိုးသား အမျိုးသမီး တို့၏အရင်းအမြစ်အပေါ် မည်သူကပို၍ အသုံးပြု နေကြသည်ကို ဖော်ထုတ် ခြင်း။
၆။	အဖွဲ့အစည်း ချိတ်ဆက်မှု Veen Diagram	၂၀၀၇.၀၁.၀၆	ပြေလည် သောအုပ်စု အလယ်အ လတ်အုပ်စု မပြေလည် သောအုပ်စု	၄၀	၄၀	၈၀	ကျေးဇူးတင်မှုအဖွဲ့အ စည်းများမည်သို့သော လုပ်ငန်းများအတွက် မည်သည့်အဖွဲ့အစည်း များနှင့် ချိတ်ဆက်လုပ်ကိုင် မှု
၇။	ပြဿနာသစ် ပင် Problem Tree	၂၀၀၇.၀၁.၀၆	ကျေးဇူးလူထု အမျိုးသား အမျိုးသမီး	၄၀	၄၀	၈၀	ဆွေးနွေးသောအခြေခံ အဆောက်အဦးများနှင့် စိုက်ပျိုးရေး အသက်မွေး ဝမ်းကျောင်းလုပ်ငန်းများ နှင့်ပတ်သက်သည့်အခြေ
၈။	ကျေးဇူးတင်ချစ် စဉ်းစားပေး အစီအစဉ်ပြု လမ်း	၂၀၀၇.၀၁.၀၆	ပြေလည်သော အုပ်စု အလယ်အလတ် အုပ်စု မပြေလည် သောအုပ်စု	၄၀	၄၀	၈၀	အကျိုးပြုခွဲရေးအကျိုး စားခွင့်နှင့်အဓိက လိုအပ် ချက်များပေါ်မူတည်၍ ဆုံးဖြတ်သည်။

ခယဟ်အုတ်စု နောင်ဒေကျေးဂြာပြင်မြေပုံ

ရက်စွဲ - ၁၃.၀၀၀.၂၀၀၇

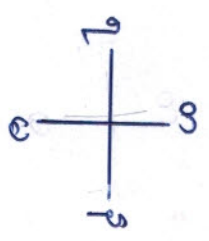

- ရေမြောင်းပိုက်
- ချောင်းမောင်း
- ဂြာလမ်းထောင်
- အင်း
- အဝါပိတ်တွင်း
- ကျေးဂြာပုတ်ခိုက်
- တံတား
- ဂြာလမ်းမကြီး
- ရေဖျောင်းကန်
- ကျွန်းကြီးကျောင်း
- ဆော်
- စတော်ချောင်း
- စာမင်ကျောင်း
- တော်ယုံးကွင်း
- ဝါချိုင်းကန်

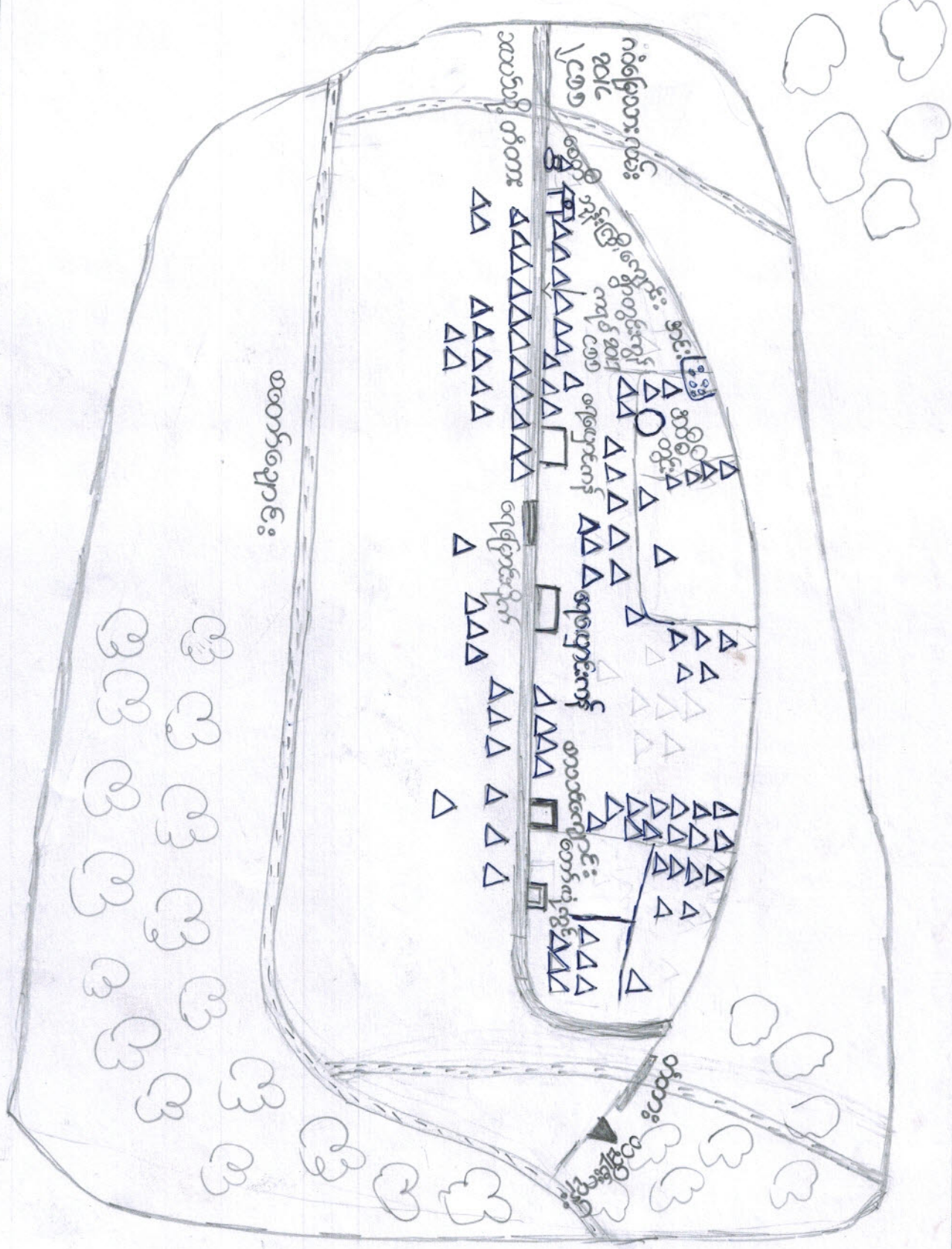

၆၃

ယူမူရေး အရင်း အမြစ်ပြုပြင်ဆင်ခြင် ခံယံကာကွယ်ရေး အမြစ်ပြုပြင်ဆင်ခြင်

သုံးသပ်ချက်

ရေစွဲ - ၁၃. ၁၀. ၂၀၁၇

ယူမူရေးအရင်းအမြစ်

- စီးပွားရေးအဆင့် (၃) မျိုးရှိပြီး ထိုသူများသည် နောင်ဒေ ကျေးဇူးများတွင် အကျိုးရှိပါသည်။

လမ်းပန်းဆက်သွယ်ရေး

- အလယ်ရွာမှ နောင်ဒေရွာသို့ သွား လော လမ်း မကြီး မြေသား လမ်းဖြစ်ပြီး မိုးရွာသိတွင် သွားလာခက်ခဲပါသည်။

ကျန်းမာရေး

- ကျေးဇူးတွင် ကျန်းမာရေး ဝန်းတမ်းများ မရှိပါ။ သို့သော် တံခွန်တိုင်တိုင် နှစ်ဖက်လမ်းများ နှင့် နီးသော ကြောင့် ကျန်းမာရေး ဖြစ်ပွားလျှင် တံခွန်တိုင် ဆိုက်ကတ် ကုသ ကြပါသည်။

အခြား

- နောင်ဒေကျေးရွာတွင် မူလတန်းကျောင်း၊ ဘုန်းကြီးကျောင်း စေတီသောယုံးကွင်း စသော အခြား ခံစားဆောင်ရွက်မှုများ လည်းရှိပါသည်။

စာအုပ်အစုံများ

- ရေအရင်းအမြစ် တွင် ရေတွင်းတူးခြင်းသော ကြောင့် ရေ အခက်အခဲများ မရှိပါ။
ရွာသစ်တွင် စာအုပ်အစုံများ မရသော်လည်း ရေမလုံ လောက် မြို့ပြသော နေရာများ လည်း ရှိနေပါသည်။

ပင့်ကူအိမ်

ကျေးဇူး - နောင်ဒွေကျေးဇူး

အုပ်စု - အပတ်

ရက်စွဲ - ၁၃.၁၀.၂၀၁၇

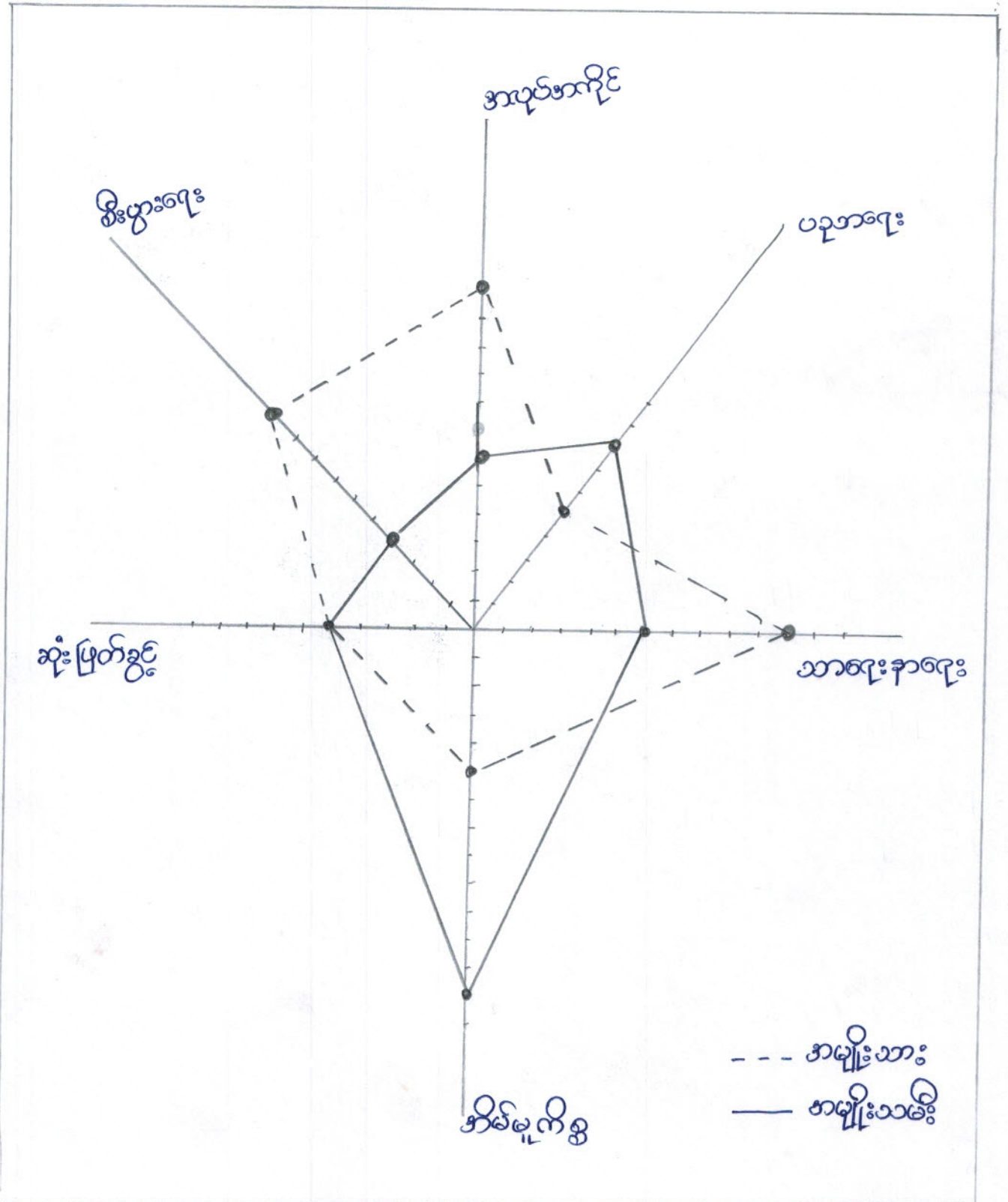

ပင့်ကူအိမ်ကွန်ယက်နှင့် သုံးသချက်နှင့် ရလဒ်များ <ဆောင်ရွက်>

ရေစွဲ - ၁၃.၁၀.၂၀၁၇

အမျိုးသားနှင့် အမျိုးသမီးအစွဲအရေး ရရှိမှုတန်းတူညီမျှမှု မရှိသဖြင့်
အဆင့် <၆> ဆင့် သတ်မှတ်ရန် လေ့လာမှုများ ပြုလုပ်ပါသည်။ ရပ်ရွာတွင် စီးပွားရေး
အဖွဲ့အစည်း၊ သားရေးနားရေး၊ ဆုံးဖြတ်ချက်ချမှတ် နေရာတွင် အမျိုးသားများ
ဦးဆောင်မှုများ ကြံ့ခိုင် ပညာရေး၊ အိမ်မှုကိစ္စတို့တွင် အမျိုးသမီးများ ပါဝင်
မှုအားကောင်းစေရန် ကြံဆိရပါသည်။

ബി.ഐ.സി. കളക്ടറുടെ ഓഫീസ് (കോ.പി.)

ബി.ഐ.സി. - കോ.പി.സി.

കോ.പി.സി. - കോ.പി.സി.

ബി.ഐ.സി. - 20.20.2020

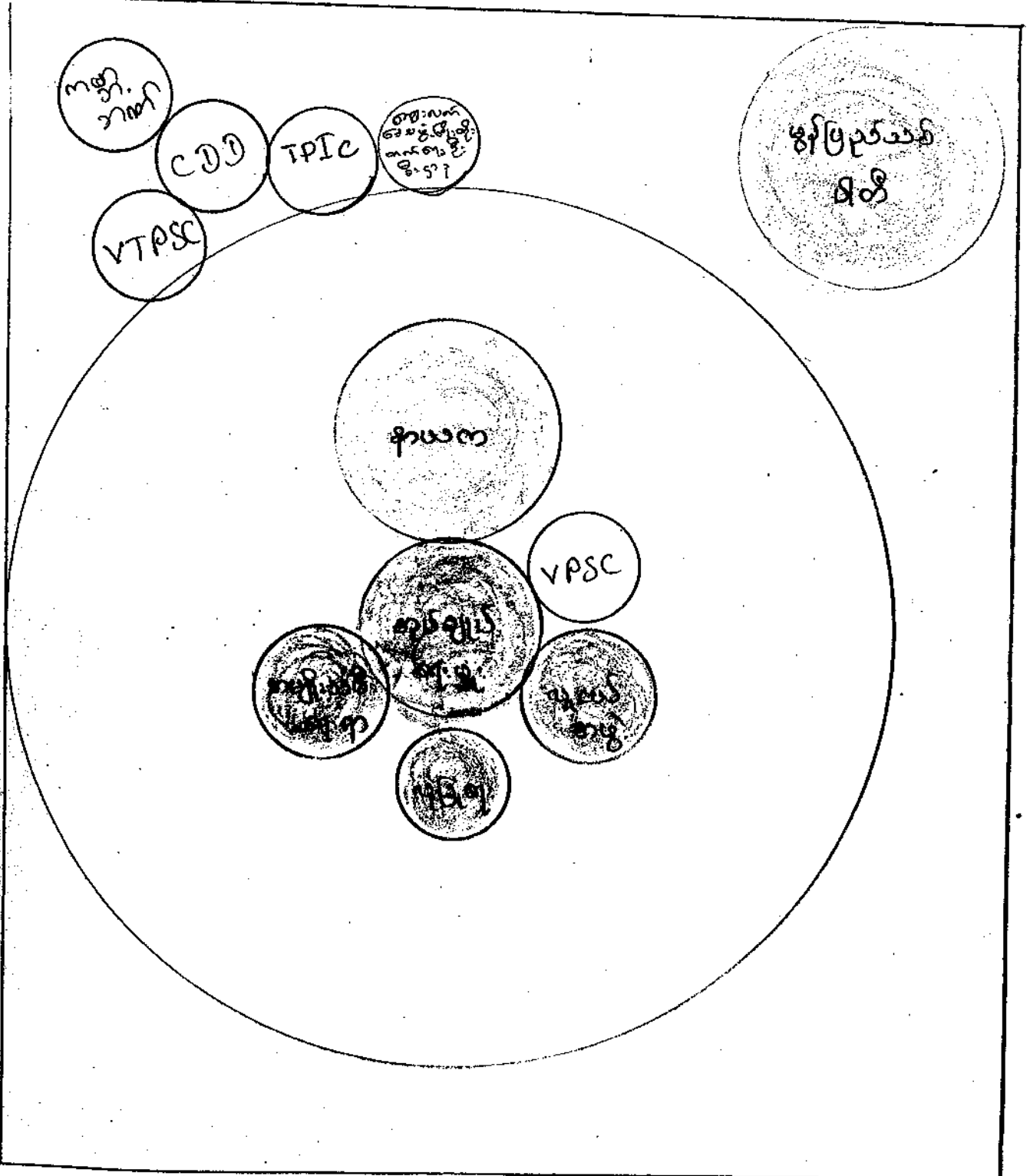

ကျေးဇူးတင်စာအုပ်များ ချိတ်ဆက်မှု သုံးသပ်ချက်နှင့်

ရလဒ်များ < နောင်ဒွေ ကျေးဇူး >

ဇူလိုင် - ၁၃.၁၀.၂၀၁၇

နောင်ဒွေ ၊ ကျေးဇူး တွင်အုပ်ချုပ်ရေး ၊ အဖွဲ့သည် ကျေးဇူးရှိ ပြဿနာများကို
ဖြေရှင်းရာတွင်အရေးပါဆုံးသော အဖွဲ့ဖြစ်သည်။ အုပ်ချုပ်ရေးအဖွဲ့နှင့် အတူ ကျေးဇူး
လုံခြုံရေးအဖွဲ့ ၊ ကျေးဇူးနာယကအဖွဲ့ ၊ အမျိုးသမီး ရေးရာအဖွဲ့ ကျေးဇူး ဗဟို
အဖွဲ့အစည်း များသည် ။ ထို့အဖွဲ့ များသည် ကျေးဇူး တွင်အုပ်ချုပ်ရေး အ
ဖွဲ့နှင့် ပူးပေါင်း၍ ကျေးဇူး၏ အခက်အခဲ ပြဿနာ များကို လည်း ဖြေရှင်းဆောင်
ရွက်ပေးပျက်ခဲ့သည်။

ကျေးဇူး၏ အပြင်ဘက်တွင်ရှိသော မွန် ပြည်အစိတ်အပိုင်းသည် ကျေးဇူး၏
အခက်အခဲ ပြဿနာများကို လည်း ကူညီ ဖြေရှင်းပေးပျက်ခဲ့သည်။
အဖွဲ့အစည်း ချိတ်ဆက် မှု ပြုလုပ်ရေးကို လှည့်ခြင်းအားဖြင့် ကျေးဇူး၏ စီမံကိန်း
အထောက်အကူ ပြုလုပ်ပေးခဲ့သည်။ အထောက်အကူ ပြုလုပ်ပေးခဲ့
ကျေးဇူးလက်ထောက် ဖွဲ့စည်းတတ်ရေး ဦးစီးဌာန ၊ ကမ္ဘာ့ဘဏ် ၊ မြို့နယ်စီမံ
ကိန်း အကောင်အထည်ဖော်သုံးသပ် ရွေးချယ်ရေး အဖွဲ့ စသည်တို့ ပြင်ဆင်ကိန်း
စင်သည်နှင့် မှစပြီး ကျေးဇူးတို့နှင့် ချိတ်ဆက် နေသည် ကိုတွေ့ရှိရပါသည်။

ကုသိခွင့်ပြုပြုကွဲဒ်နဲးသံးသပ် ညက်ၵွဲး ၵုလဒ်မုး < နောင်ဒေ >

ဇူလိုင် - ၁၃. ၁၀. ၂၀၁၇

ဝင်္ဂေ - တနိုးခူး၊ တပိုတွဲ၊ တပေါင်း လတွင် ဝင်္ဂေ အနုခင်းယပ်ဟာၵွဲး ငြိး
သိတင်ကျွတ်၊ တနိုးဆောင်မုး၊ နတ်တော်၊ ပြာသိုလတွင် ဝင်္ဂေ
အမုး ဆိုး လဖြစ်သည်။

ကုဘာခြစ် - တနိုးခူးလပူအနုခင်း ယပ်ယပ်ကိုး ငြိး တော့သိတင်းကျွတ်
တနိုးဆောင်မုး၊ နတ်တော်၊ ပြာသိုလတွင် ကျောအစေထုတ်
မုး ဟောလဖြစ်သည်။ တပိုတွဲ၊ တပေါင်း လတွင် လည်း
အနုခင်းယပ် စေးထုတ်ကြသည်။

ၵုက်မုး - နယုးလှိုင် တော်သလင်းသည်ၵုက် မုး ဖြစ်လေ့ၵွဲး ငြိး
ဝါဆိုၵွဲး ဝါခေါင်းလတွင်ၵုက် မုး အဖြစ် မုး ဆိုး ဟောလဖြစ်
သည်။

အေးကြီးချိန် - တော်သလင်းလတွင် အေးကြီး မှ အနုခင်းယပ်ၵွဲးသည်။ ဝါဆိုလတွင်
အပယ်အပတ်အေးကြီး ငြိး တော့ဝါခေါင်းလတွင် မိုးမုး
ဟောလ ဖြစ်ၵျိအေးကြီး မှ အမုးဆိုး ဟောလဖြစ်သည်။

ပွဲတော်ချိန် - တနိုးခူးလၵွဲး တပိုတွဲ လသည် မွဲတော်ချိန် အနုခင်းယပ်
သာၵွဲးသည်။ ကျိန် ဟောလမုးတွင် ပွဲတော်ၵုက်မုး မၵွဲးပါ။

အေ့မုး - တပိုတွဲလတွင် အေ့မုးဝါး မှ အနုခင်းယပ် ဖြစ်ငြိး တပေါင်း
တနိုးခူး၊ ကဆုန် လတွင် နေမုးချိန်၊ မူး ဖြင်း ဟောလ
ဖြစ်တာကြောင့် အေ့မုးဝါး မှ အမုးဆိုး ဖြစ်
ဟောလဖြစ်သည်။

සංග්‍රහයේ පිටුව

පිටුව - 100
 කොටස - 100
 වර්ෂ - 2000

අංකය 100		
නම සුමන ප්‍රියන්ත		
1	පාලන කමිටුවේ සාමාජිකයෙක් ලෙසින් සේවය කළේය.	2000
2	පාලන කමිටුවේ සාමාජිකයෙක් ලෙසින් සේවය කළේය.	2001
3	පාලන කමිටුවේ සාමාජිකයෙක් ලෙසින් සේවය කළේය.	2002

နောင်ဒေ့ကျေးရွာ <အလယ်စု> ဆရာတို့ပိုင်ဆိုင်မှုအဆင့်သုံးသပ်ချက်

ရေစွဲ - ၁၃.၀၀.၂၀၁၇

ကျေးရွာ၏ ဆရာတို့ပိုင်ဆိုင်မှုကို သတ်မှတ်ခြင်း အားဖြင့် နောင်ဒေ့ကျေးရွာရှိ အဆင့်ပြေစာစာအိမ်ထောင်စု၊ အလယ်အလတ်အိမ်ထောင်စု၊ အဆင့်မပြေစာစာအိမ်ထောင်စု၊ များကို သိရှိနိုင်ပါသည်။

ကျေးရွာလူထုများ၏ ပိုင်ဆိုင်မှုနှင့်သုံး ပြုမှုများကို လည်းသိရှိနိုင်ပါသည်။ ကျေးရွာရှိရွာသူရွာသား များ၏ စီးပွားရေး အခြေအနေ များကို လည်း သိရှိနိုင်ပါသည်။ ကျေးရွာ ၏ ဝင်ငွေ အခြေအနေအလုပ်အကိုင်အခြေအနေနှင့် အဓိက အသုံးပြုစေသော အငွေအဖြစ် များကို လည်း သိရှိရပါမည်။

ခယယံအုပ်စု / နောင်ဒေ့ ကျေးရွာ

ကျား / မ ပိုင်ဆိုင်မှု

ပစ္စည်း ပိုင်ဆိုင်မှု	ပိုင်ဆိုင်သူ	ဆုံးဖြတ်သူ	ထိန်းချုပ်သူ	အသုံးပြုသူ
ကား	က+မ	က	က	က
ဆိုင်ကပ်	က+မ	က+မ	က+မ	က+မ
စက်ဘီး	က+မ	က+မ	က+မ	က+မ
မြက်ခုတ်စက်	က+မ	က	က	က
ဇေယျာတံ	က+မ	က	က	က

စုံစမ်းသပ်ချက်နှင့်ရလဒ်

ကျား / မ ပိုင်ဆိုင်မှုကိုကြည့်ခြင်းအားဖြင့် အမျိုးသား / အမျိုးသမီး များ၏ အသုံးပြုမှုပိုမိုအသုံးပြုမှုကို သိရှိ ခြင်း ပါသည်။
 အမျိုးသား၊ အမျိုးသမီး များ၏ ပိုင်ဆိုင်မှု ကိုလည်း ခုတ်မှန်းသိရှိ ပါသည်။
 ရလဒ် များအားဖြင့် အမျိုးသမီး များသည် အမျိုးသား များ ကဲ့သို့ပင် ဆိုင်ကပ်ကား တွင်ပါဝင် မှုရှိကြောင်း တွေ့ရှိရပါသည်။ အမျိုးသမီး များ၏ လုပ်ဆောင်ချက်များ၏ လွှမ်းမိုးမှုရှိကြောင်း တွေ့ရှိရပါသည်။

ကျေးရွာဖွံ့ဖြိုးရေးအစီအစဉ်ဆောင်ရွက်မှုမှတ်တမ်းဓာတ်ပုံများ



ပုံစံ - ၈ - ၁ ကျေးရွာအခြေခံအချက်အလက်များ (Form PC 1)

လမ်းညွှန်ချက်။ ကျေးရွာတစ်ရွာသို့ ပထမဆုံးမိတ်ဆက်ခရီး သွားရောက်သောအခါ လူထုစည်းရုံးရေးမှူးသည် ကျေးရွာခေါင်းဆောင်များအား ကျေးရွာအချက်အလက်များကို မေတ္တာရပ်ခံ၍ တောင်းခံရသည်။ ဤအချက်အလက်များကို စီမံကိန်းမိတ်ဆက်အစည်းဝေးမတိုင်မီတောင်းခံရမည်။ စီမံကိန်းမိတ်ဆက်အစည်းဝေးတွင် လူထုစည်းရုံးရေးမှူးသည် ဤအချက်အလက်များအား စစ်ဆေးပြီး မှန်ကန်အောင်ပြုလုပ်ရမည်။ ပြီးနောက်တွင် လူထုစည်းရုံးရေးမှူးမှ သတင်းအချက်အလက်ထဲသို့ Tablets မှ တဆင့် ဖြည့်သွင်းရမည်။

ကျေးရွာခေါင်းဆောင် အမည် ဒွန်းစိန်	ကျေးရွာခေါင်းဆောင်၏ ဖုန်းနံပါတ် ၀၉-၇၇၅၇၆၈၅၁၁	လူထုစည်းရုံးရေးမှူး၏ အမည် မိမိညွှန်ကြား
ပြည်နယ်/တိုင်းဒေသကြီး ကရင်	မြို့နယ် ဓမ္မစိုးမြို့ကြီး	ကျေးရွာအုပ်စု အပယ်
	ကျေးရွာ ချောင်းစိန်	

တ။ လူဦးရေ

လူမျိုးစု	အိမ်ထောင်စုအရေအတွက်	ကိုးကွယ်သည့်ဘာသာ	အိမ်ထောင်စုအရေအတွက်
လူမျိုးစု (၁) --- ဗမာ ---	၁၄၁	ဘာသာ (၁) --- ဗုဒ္ဓ ---	၁၄၁
လူမျိုးစု (၂) -----		ဘာသာ (၂) -----	
လူမျိုးစု (၃) -----		ဘာသာ (၃) -----	
လူမျိုးစုရော -----		ဘာသာရော -----	
အခြား	အရေအတွက်		
မသန်စွမ်းသူများ	၃		
သက်ကြီးရွယ်အိုများ (၆၅ နှစ် နှင့် အထက်)	၁၆		
စစ်ဘေးရှောင်			

လူဦးရေ	အမျိုးသား (အရေအတွက်)	အမျိုးသမီး (အရေအတွက်)
လူဦးရေ		
လူမျိုးစု (၁) --- ဗမာ ---	၃၃၂	၃၄၆
လူမျိုးစု (၂) -----		
လူမျိုးစု (၃) -----		
အခြား		
အိမ်ထောင်ဦးစီး	၁၂၁	၂၀

(ခ) အခြေခံအဆောက်အအုံ အသုံးအဆောင်များ

စာသင်ကျောင်း	အမှတ် ခြံစိုပါ	ကျန်းမာရေး	အမှတ် ခြံစိုပါ	ဘာသာရေး အဆောက် အအုံများ	အမှတ် ခြံစိုပါ
အထက်တန်းကျောင်း	<input type="checkbox"/>	ဆေးရုံ	<input type="checkbox"/>	စေတီ	<input checked="" type="checkbox"/>
အလယ်တန်းကျောင်း	<input type="checkbox"/>	ကျန်းမာရေးဌာန	<input type="checkbox"/>	ဘုန်းကြီးကျောင်း	<input checked="" type="checkbox"/>
မူလတန်းကျောင်း	<input checked="" type="checkbox"/>	ကျန်းမာရေးဌာနခွဲ	<input type="checkbox"/>	ဟိန္ဒူဘုရားကျောင်း	<input type="checkbox"/>
မူကြီးကျောင်း	<input type="checkbox"/>	ဆေးခန်းခန်း	<input type="checkbox"/>	ခရစ်ယာန်ကျောင်း	<input type="checkbox"/>
အခြား	<input type="checkbox"/>	အခြား	<input type="checkbox"/>	ဗလီ	<input type="checkbox"/>
				အခြား	<input type="checkbox"/>
မှတ်ချက်		မှတ်ချက်		မှတ်ချက်	

(ဂ) ကျွမ်းကျင်သူများမှတ်တမ်း (ကျေးရွာတွင်နေထိုင်သော သို့မဟုတ် တခြားရွာမှလာရောက်သော ကျွမ်းကျင်သူများ)

(၁) စာသင်ကျောင်း			(၂) ကျန်းမာရေး			(၃) လက်မှုပညာရှင်		
	ရွာတွင်နေ ထိုင်သူ	အခြားရွာ မှလာသူ		ရွာတွင်နေ ထိုင်သူ	အခြား ရွာမှ လာသူ		ရွာတွင် နေထိုင်သူ	အခြားရွာ မှလာသူ
မူလတန်းပြဆရာ/မ	<input checked="" type="checkbox"/>	<input checked="" type="checkbox"/>	ဆရာဝန်	<input type="checkbox"/>	<input type="checkbox"/>	လက်သမား	<input checked="" type="checkbox"/>	<input checked="" type="checkbox"/>
အထက်တန်းပြဆရာ/မ	<input type="checkbox"/>	<input type="checkbox"/>	လက်ထောက် ကျန်းမာရေးမှူး	<input type="checkbox"/>	<input type="checkbox"/>	ဝန်ရံ	<input checked="" type="checkbox"/>	<input checked="" type="checkbox"/>
အလယ်တန်းပြဆရာ/မ	<input type="checkbox"/>	<input type="checkbox"/>	အမျိုးသမီးကျန်းမာရေး ဆရာမ	<input type="checkbox"/>	<input type="checkbox"/>	လျှပ်စစ်ကျွမ်းကျင် သမား	<input checked="" type="checkbox"/>	<input type="checkbox"/>
မူကြီးဆရာ/မ	<input type="checkbox"/>	<input type="checkbox"/>	သားရွားဆရာမ	<input checked="" type="checkbox"/>	<input type="checkbox"/>	ရေပိုက်သူ	<input checked="" type="checkbox"/>	<input type="checkbox"/>
အခြား	<input type="checkbox"/>	<input type="checkbox"/>	ပြည်သူ့ကျန်းမာရေးလုပ်သား	<input checked="" type="checkbox"/>	<input type="checkbox"/>	စက်ခြင်ဆရာ	<input checked="" type="checkbox"/>	<input type="checkbox"/>
မှတ်ချက်	မှတ်ချက်			မှတ်ချက်			မှတ်ချက်	

(ဃ) ကျေးရွာသို့ ရောက်ရှိနိုင်သည့် လမ်းအခြေအနေ / ကျေးရွာတစ်ရွာသည် ၎င်း၏ ကျေးရွာအုပ်စုနှင့် ဆက်သွယ်ထားသော လမ်းအခြေအနေ (အောက်ပါတို့ကိုပိုင်းပါ)

ကျောက်ကြမ်းလမ်း
ကျောက်ခင်းလမ်း

ကတ္တရာလမ်း
မြေသားလမ်း

ကွန်ကရစ်လမ်း
လှသွားလမ်း

ဖော်တော်ဆိုင်ကယ်လမ်း
အခြား _____

(င) ကျေးရွာခွဲစိတ်မှုမှတ်တမ်း

(၁) လူထုဝတ်ပြုစီမံကိန်းမစတင်မီ ဤကျေးရွာတွင်ကျေးရွာခွဲစိတ်မှု စီမံချက်ရှိခဲ့ပါသလား?

ပိုင်းပါ
ရှိပါသည်/မရှိပါ/မသိပါ

(၂) ရှိခဲ့ပါလျှင် ဤစီမံချက်ကို မည်သည့် ခုနှစ်တွင်ပြင်ဆင်ခဲ့ပါသနည်း?

နှစ် ၂၀၁၅/မသိပါ

(၃) ဤစီမံချက်ကို ပြန်လည်အတည်ပြုခဲ့ပါသလား?

ပြန်လည်အတည်ပြုခဲ့ပါ / မသိပါ

(စ) ခရီးအကွာအဝေး

(၁) ဤကျေးရွာ၏ဝတ်ပြုမှု ၎င်းကျေးရွာအုပ်စု၏ဝတ်ပြုမှုအထိ ခရီးပိုင်မည်မျှကွာဝေးသနည်း?

၈၆ သိမ်း/မသိပါ

(၂) ဤကျေးရွာမှ ၎င်းကျေးရွာအုပ်စုဝတ်ပြုမှုအထိ သွားလာရာတွင်ကြာမြင့်သည့်အချိန်

ခြောက်သွေ့ရာသီတွင်ကြာချိန် ----- ၁၅ နှစ် ----- ထော်လာဂျီ/မော်တော်ဆိုင်ကယ်/ခြေလျင်/လား/မော်တော်ဘုတ်/
 အခြား -----
 မိုးရာသီတွင်ကြာချိန် ----- ၂၀ နှစ် ----- ထော်လာဂျီ/မော်တော်ဆိုင်ကယ်/ခြေလျင်/လား/မော်တော်ဘုတ်/
 အခြား -----

(ဆ) ပတ်ဝန်းကျင်ဆိုင်ရာ သဘာဝဘေးအန္တရာယ်
 ဤကျေးရွာတွင် ရေကြီးခြင်းကဲ့သို့ သဘာဝဘေးအန္တရာယ်ကျရောက်ဖူးခြင်း ရှိပါသလား။
 မရှိပါ ရှိပါသည် ရှိလျှင်ဖော်ပြပါ -----

(ဇ) ကျေးရွာတွင် ဖွဲ့စည်းထားသော အဖွဲ့အစည်းများ
 လူထုဗဟိုပြုစီမံကိန်းမတိုင်မီ ဤကျေးရွာတွင် ကျေးရွာဖွံ့ဖြိုးရေးအတွက် အစိုးရ (သို့) ရွာသားများကိုယ်တိုင်(သို့) စီမံကိန်းတစ်ခုခုမှ ဖွဲ့စည်းထားသည့် အဖွဲ့အစည်းများရှိပါသလား။

(၁) -----
 (၂) -----

(ဈ) အထွေထွေအုပ်ချုပ်ရေး ဦးစီးဌာန (GAD) မှ မှတ်တမ်းတင်ထားခြင်း
 ဤကျေးရွာသည် အထွေထွေအုပ်ချုပ်ရေး ဦးစီးဌာန (GAD) မှ မှတ်တမ်းတင်ထားမှု ရှိပါသလား။
 မရှိပါ ရှိပါသည်

ကျေးရွာခေါင်းဆောင် အမည် ဦး ဗိုလ် ဝိန်

• လက်မှတ်  နေ့စွဲ . ၁၃.၁၀.၁၇

လူထုစည်းရုံးရေးမှူး အမည် မိမာညိုဇော်

လက်မှတ်  နေ့စွဲ ၁၃.၁၀.၁၇

ကျေးရွာဖွံ့ဖြိုးရေးအစီအစဉ်ဆောင်ရွက်မှုမှတ်တမ်းဓါတ်ပုံများ

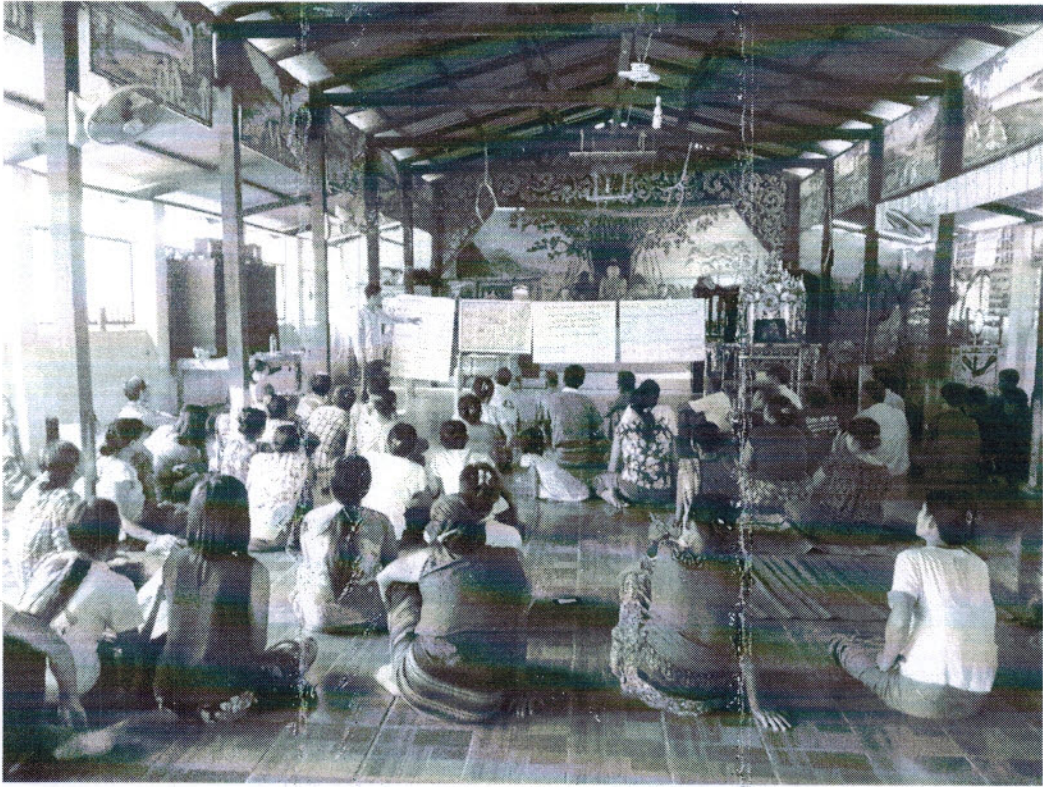



လူထုဗဟိုပြု စီမံကိန်း၊ စီမံကိန်းလက်စွဲ အပိုင်း - (၃) -

ပုံစံ- ၈-၃ ကျေးရွာဖွံ့ဖြိုးရေး ဦးစားပေးအစီအစဉ် (Form PC 3)

လမ်းညွှန်ချက်၊ အဆင့်(၃)ကျေးရွာမှော်မှန်းချက်အစည်းအဝေးပြီးဆုံးသောအခါကျေးရွာစီမံကိန်း အထောက်အကူပြုကော်မတီသည် လူထုစည်းရုံးရေးမှူးအကူအညီဖြင့် ဤပုံစံကိုပြည့်စုံအောင် ဖြည့်သွင်းရမည်။

လူထုစည်းရုံးရေးမှူး/ဝန်ထမ်း အမည် <u>မိမိသိရှိသောအား</u>			
နေ့စွဲ <u>၁၃.၁၀.၂၀၁၇</u>	စက်ဝန်းအား အမှတ်ခြစ်ပါ (✓) <input type="checkbox"/> စက်ဝန်း(၁) <input type="checkbox"/> စက်ဝန်း(၂) <input checked="" type="checkbox"/> စက်ဝန်း(၃) <input type="checkbox"/> စက်ဝန်း(၄)		
ပြည်နယ်/တိုင်း <u>ကရင်</u>	မြို့နယ် <u>ဣန္ဒာဒိမ်းဆိပ်ကြီး</u>	ကျေးရွာအုပ်စု <u>၁/ပယ်</u>	ကျေးရွာ <u>ဆောင်ရွက်</u>

က။ အခက်အခဲအတားအဆီးများအားဆွေးနွေးခြင်း - ယခုလက်ရှိအခြေအနေတွင်ဤကျေးရွာဖွံ့ဖြိုးတိုးတက်ရေးအတွက် အဓိကအခက်အခဲအတားအဆီးများသည် မည်သည်များဖြစ်ပါသနည်း။ (အမျိုးသား/သမီး အနည်းဆုံးအခက်အခဲ ၅ ခုစီဖော်ပြပါ)

အမျိုးသား အဖွဲ့မှတင်ပြသောအခက်အခဲအတားအဆီးများ	အမျိုးသမီး အဖွဲ့မှတင်ပြသောအခက်အခဲအတားအဆီးများ
၁။ ဖောက်ခွဲမှု-ကျေးလက်အဖွဲ့အစည်း	၁။ ကျေးလက်အဖွဲ့အစည်း
၂။ ဆွေးနွေးရာမှ နှောင့်နှေးခြင်း	၂။ ဆွေးနွေးရာမှ နှောင့်နှေးခြင်း (ရွာတွင်း)
၃။ ဆေးကုသမှု မရခြင်း	၃။ ဆေးကုသမှု မရခြင်း
၄။ လုံခြုံရေး မရှိခြင်း	၄။ လုံခြုံရေး မရှိခြင်း
၅။ ကလေးစားမှု မရခြင်း	၅။ ကလေးစားမှု မရခြင်း
၆။ မိန်းကလေးများ မရခြင်း	၆။ မိန်းကလေးများ မရခြင်း
၇။ အခြား အခက်အခဲများ	၇။ အခြား အခက်အခဲများ
၈။ အခြား အခက်အခဲများ	၈။ အခြား အခက်အခဲများ
၉။ အခြား အခက်အခဲများ	၉။ အခြား အခက်အခဲများ
၁၀။ အခြား အခက်အခဲများ	၁၀။ အခြား အခက်အခဲများ

ခ။ မှော်မှန်းခြင်း- နောင်လာမည့် (၅) နှစ် အတွင်း ကျေးရွာဖွံ့ဖြိုးရေး မှော်မှန်းလျာထားချက်များအား တင်ပြပါ။

အမျိုးသားအဖွဲ့မှတင်ပြသောမှော်မှန်းချက်များ	အမျိုးသမီးအဖွဲ့မှတင်ပြသောမှော်မှန်းချက်များ
၁။ ကျေးလက်အဖွဲ့အစည်း	၁။ ကျေးလက်အဖွဲ့အစည်း
၂။ ဆွေးနွေးရာမှ နှောင့်နှေးခြင်း	၂။ ဆွေးနွေးရာမှ နှောင့်နှေးခြင်း (ရွာတွင်း)
၃။ ဆေးကုသမှု မရခြင်း	၃။ ဆေးကုသမှု မရခြင်း
၄။ လုံခြုံရေး မရှိခြင်း	၄။ လုံခြုံရေး မရှိခြင်း
၅။ ကလေးစားမှု မရခြင်း	၅။ ကလေးစားမှု မရခြင်း
၆။ မိန်းကလေးများ မရခြင်း	၆။ မိန်းကလေးများ မရခြင်း
၇။ အခြား အခက်အခဲများ	၇။ အခြား အခက်အခဲများ
၈။ အခြား အခက်အခဲများ	၈။ အခြား အခက်အခဲများ
၉။ အခြား အခက်အခဲများ	၉။ အခြား အခက်အခဲများ
၁၀။ အခြား အခက်အခဲများ	၁၀။ အခြား အခက်အခဲများ

ပုံစံ - ၈ - ၂ - စီမံကိန်းစက်ဝန်းအချိန်ဇယား (PC 2)

လမ်းညွှန်ချက်၊ သက်ဆိုင်ရာလူထုစည်းရုံးရေးမှူး/လက်ထောက်နည်းပညာမှူးများမှ စီမံကိန်းစက်ဝန်းအဆင့်တစ်ခုစီပြီးစီးတိုင်း ကျေးရွာနှင့် ကျေးရွာအုပ်စုအတွက် ဤပုံစံကို ဖြည့်သွင်းရမည်။

စည်ရုံးရေးမှူး/ဝန်ထမ်း အမည် မိယ ငွယ်အေး

နေ့စွဲ ၀၃.၀၀.၂၀၁၇

စက်ဝန်းအားအမှတ်ခြိပ်ပါ စက်ဝန်း(၁) စက်ဝန်း(၂) စက်ဝန်း(၃)

ပြည်နယ်/တိုင်း ကဏ္ဍ မြို့နယ် ကြားအင်းဆိပ်ကြီး ကျေးရွာအုပ်စု အပယ် ကျေးရွာ ဇေဇာင်ဇေ

စီမံကိန်းဆောင်ရွက်မှုအဆင့်များ	နေ့စွဲ		အစည်းအဝေးတွင်တက်ရောက်သူအရေအတွက်					အိမ်ထောင်စုပေါင်း	အိမ်ထောင်စု %
	စတင်သည်နေ့	ပြီးဆုံးသည်နေ့	အမျိုးသားအရေအတွက်	အမျိုးသမီးအရေအတွက်	အိမ်ထောင်စုအရေအတွက်	လူမျိုးစုတက်ရောက်သူအရေအတွက်နှင့် လူမျိုးစုအမည်	အိမ်ထောင်စုပေါင်း		
၁။ ကျေးရွာစီမံကိန်း မိတ်ဆက်အစည်းအဝေး	၀၃.၀၀.၂၀၁၇	၀၃.၀၀.၂၀၁၇	၄၀	၄၀	၈၀	၆၄ ၈၀	၁၄၁	၆၆.၇၅%	
၂။ ကျေးရွာစွဲဖြိုးရေး စီမံချက်ရေးဆွဲခြင်းအစည်းအဝေး	၀၃.၀၀.၂၀၁၇	၀၃.၀၀.၂၀၁၇	၄၀	၄၀	၈၀	၆၄ ၈၀	၁၄၁	၆၆.၇၅%	
၃။ ကျေးရွာအုပ်စု လုပ်ငန်းဆုံးဖြတ်ချက်ချသည့်အစည်းအဝေး	၂၅.၀၂.၀၁၈၂	၂၅.၀၂.၀၁၈၂	၁၇	၂၆	၄၃	၆၄ ၁၂			
၄။ မြို့နယ်အဆင့် စီမံကိန်းရေးဆွဲရေး နှင့် အကောင်အထည်ဖော်ရေးကော်မတီ၏ စီမံကိန်း သုံးသပ်မှုအစည်းအဝေး			မလို	မလို	မလို	မလို			
၅။ မြို့နယ် စီမံကိန်းရေးဆွဲရေး နှင့် အကောင်အထည်ဖော်ရေး ကော်မတီ၏ဆုံးဖြတ်မှုကို ရွာသို့ အသိပေးအကြောင်းကြားသည့် အစည်းအဝေး	၂၀.၅.၂၀၀၇	၂၀.၅.၂၀၀၇	၁၃	၂၀	၃၃	၆၄ ၃၃	၁၄၁	၇၃.၇၀%	
၆။ စီမံကိန်းလုပ်ငန်းခွဲစီမံချက်ရေးဆွဲခြင်းအစည်းအဝေး	မလို	မလို	မလို	မလို	မလို	မလို	မလို	မလို	
၆.၁။ စီမံကိန်းလုပ်ငန်း အကောင်အထည်ဖော်ရေးအစီအစဉ် ရေးဆွဲခြင်း	၂၀.၅.၂၀၀၇	၂၀.၅.၂၀၀၇	၁၃	၂၀	၃၃	၆၄ ၃၃	၁၄၁	၇၃.၇၀%	
၆.၂။ ဝယ်ယူရေးအစီအစဉ် ရေးဆွဲခြင်း	၂၀.၅.၂၀၀၇	၂၀.၅.၂၀၀၇	၁၃	၂၀	၃၃	၆၄ ၃၃	၁၄၁	၇၃.၇၀%	

အမျိုးသားအဖွဲ့မှတင်ပြသော
အခက်အခဲများအစားအဆီများ

- ၁၀ မျိုးကောင်းမျိုးသားဖြင့် ခိုက်ပျိုးခြင်းဆောက်ရွက်ငြိမ်းခြင်း
- ၁၁ မြေဆီအားဖြင့်ကိုက် ခိုက်သောမြေဩဇာမထည့်ခြင်း
- ၁၂ စက်မှုပစ္စည်းအားနည်းခြင်း

အမျိုးသားအဖွဲ့မှတင်ပြသောမျှော်မှန်ချက်များ

- ၁၀ မျိုးကောင်းမျိုးသား ပျိုးစေ ပျိုးပင်များဖြင့် ဖြည့်စွဲရမည်။
- ၁၁ ဆီအိတ်သောခါတ် မြေဩဇာပြည့်စေရမည်။
- ၁၂ စက်မှုပစ္စည်းထွန်းကားစေရမည်။

ကျေးဇူးတင်ပြုစေတာအခက်အခဲအတာအဆီးများ

အမျိုးသားအဖွဲ့မှတင်ပြစေတာအခက်အခဲအတာအဆီးများ		အမျိုးသမီးအဖွဲ့မှတင်ပြစေတာအခက်အခဲအတာအဆီးများ	
၁။	ရွှေ့ပြောင်းရောက်ခွင့်ခြင်း	၁။	တောက်ရေသုံးစေရမည့်လောက်ဝေတာအခက်အခဲ
၂။	ရွာတွင်းလမ်းဖွက်ထခြင်း	၂။	ကျန်မားရေးဘေးလေးခန်းမရှိဝေတာအခက်အခဲ
၃။	ကျန်မားရေးဌာနမရှိခြင်း	၃။	စာကြည့်တိုက်မရှိရန် ဗဟုသုတအားနည်းအခက်အခဲ
၄။	ကျောင်းခြံစည်းရိုးမရှိခြင်း	၄။	ရွာတွင်းယမ်းမကောင်းလော့အခက်အခဲ
၅။	စာကြည့်တိုက်မရှိခြင်း	၅။	စာသင်ကျောင်းခြံစည်းရိုးမရှိလော့အခက်အခဲ

ဆောင်စာမည် (၅) ခုနှစ်အတွင်းကျေးဇူးဖွဲ့ဖြိုးရေးမျှော်မှန်းယူထားချက်များ

အမျိုးသားအဖွဲ့မှတင်ပြစေတာမျှော်မှန်းချက်များ		အမျိုးသမီးအဖွဲ့မှတင်ပြစေတာမျှော်မှန်းချက်များ	
၁။	ရွှေ့ပြောင်းရောက်ခွင့်စွာသုံးစွဲနိုင်ရန်	၁။	ရေသေ့ချိန်အချိန်ကုန်သက်သာခြင်း
၂။	တစ်နှစ်ပတ်လုံးသွားလာလွယ်ကူရန်	၂။	ကျန်မားရေးပြဿနာများဖြေရှင်းပေးနိုင်ခြင်း၊ ကျန်မားရေးကောင်းလာခြင်း။
၃။	သက်ကြီးရွယ်အိုများကလေးများမိမိတို့ကျေးဇူးတင်ဆေးကုသနိုင်ရန်	၃။	ကလေးငယ်များအနာဂတ်ဗဟုသုတအသိပညာဉာဏ်ရရှိစေရန်၊ ဖွံ့ဖြိုးရေးအားပေးခြင်း
၄။	ကျောင်းလုံခြုံရန်ကလေးများအန္တရာယ်ကင်းရန်	၄။	သွားလာရေးအဆင်ပြေခြင်း
၅။	လူလတ်များဗဟုသုတများ	၅။	ကလေးများလုံခြုံမှုရှိခြင်း

ဆောင်စာကျေးဇူးတင်ဖွဲ့ဖြိုးမှုအားနည်းစေကာမူ အတွက်လိုအပ်ချက်များစွာရှိပါသည်။ အမျိုးသား၊ အမျိုးသမီးများ၏ စားနပ်ရိက္ခာ၊ နေထိုင်မှု၊ ဆေးကုသမှု၊ အားလုံးပေးပို့ပါသည်။ ဆောင်ရွက်ရန်အတွက် ကျေးဇူးဖွဲ့ဖြိုးရေးမျှော်မှန်းချက်ကို ကြည့်ခြင်း အားဖြင့် မိမိတို့အဖွဲ့အစည်းများ၏ မျှော်မှန်းချက်ကို အကဲဖြတ်နိုင်ပါသည်။

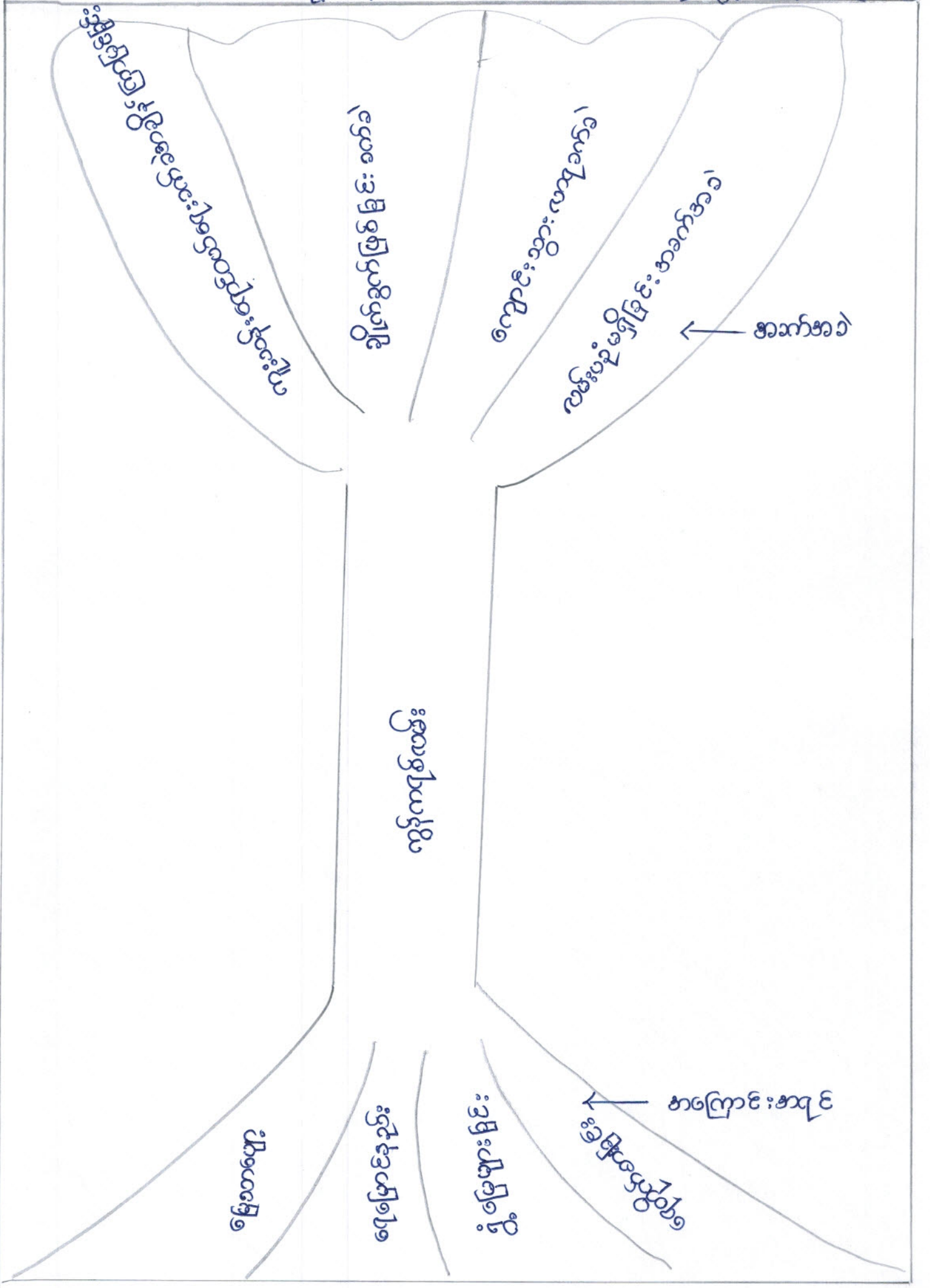

ပြဿနာ သစ်ပင်အကျိုးဆက် ခွင့်ရယူ

ဆောင်ရွက်ပေးဖွဲ့

စဉ်	အကြောင်းအရာ	စဉ်	အခက်အခဲ
၁။	မြေတာဝန်	၁။	ကျွမ်းကျင်ရေးဝယ်ယူမှုအချိန်ကြာ မြင် ခြင်းအခက် အခဲ
၂။	ရေမြောင်းခွဲခြား	၂။	ချိတ်ခွက် ဖြစ်ခြင်း အခက်အခဲ
၃။	ရွှံ့မြေများခြင်း	၃။	ကျောင်းထွား ဖာရအခက်အခဲ
၄။	ရေတိုက်စားခြင်း	၄။	လမ်းပန်း မရှိ ခြင်းအခက်အခဲ

ဖြေရှင်းနည်း

- ကွန်ကရစ်လမ်းများပြု ဖြစ်ရမည်။
- လမ်းထား ပန်း များရှိရမည်။
- လမ်းနိမ့်ပိုင်းတွင် မြေဖို့ ပေးရမည်။

လူထုဗဟုပြုဖြန့်ဝေမှုများ

ပထမ အကြိမ် အစည်းအဝေး နှင့်

ဒုတိယ အကြိမ် အစည်းအဝေး

ကျေးဇူးရှာအမည် - ခမယ်

အုပ်စုအမည် - ဆောင်ရွက်

မြို့နယ်အမည် - ကြာအင်း သိပ်ကြီး

ပြည်နယ်အမည် - ကရင်

အစည်းအဝေးကျင်းပသည့် ရေစွဲ - ၁၃၀ ၁၀၀၂၀၀၇

အစည်းအဝေးတက်ရောက်သူများ - ကျား < ၄၀ > ဦး + မ < ၄၀ > ဦး = < ၈၀ > ဦး

ဆွေးနွေးသည့် အကြောင်းအရာ - < ၁ > လူထုဗဟုပြုဖြန့်ဝေမှု အကြောင်း

မိတ်ဆက်ခြင်းနှင့် ရည်ရွယ်ချက်များကို ရှင်းလင်းပြောကြားခြင်း။

< ၂ > ကျေးဇူးရှာအုပ်စုအား အုပ်စု < ၂ > ခွဲခြား

ကျေးဇူးရှာမြေပုံ၊ ဥစ္စာအုံ ကြွယ်ဝ ချမ်းသာမှု၊ ရာသီခွင်ပြ၊ ပင်ကုဒိမ်၊ ဗင်းပုစိ
များကို အုပ်စုလိုက် ဆွေးနွေးခြင်း။

< ၃ > ကျေးဇူးရှာအမျိုးသားနှင့် အမျိုးသမီး

များ၏ ရွေးချယ်မှုများ ချက်နှင့် ဦးစားပေး အခက်အခဲများကို ဖော်ထုတ်ပြီး အုပ်စု
လိုက် ဆွေးနွေးခြင်း

< ၄ > ကျေးဇူးရှာအုပ်စု ဦးစားပေး အခက်အခဲ

များကို ဖော်ထုတ်ပြီး ပြဿနာ ဘစ်ပင် ရေးဆွဲခြင်း။

< ၅ > Gender ရုပ်ပုံ ကား ချပ် နှင့် အကြံပြု

တိုင်ကြားရေးစာစစ်များကို ရှင်းလင်းပြောကြားခြင်း

၆) ကျေးဇူးတော်အားတမ်းများ၊ ကျေးဇူးတမ်းမိန့်ခံကိန်း အထောက်အကူပြုတော်မော်၍ နှင့် ဆယ်ကော်မတီများ ဖွဲ့ချုပ်ခြင်း။

အကူပြုတော်မော်၍ နှင့် ဆယ်ကော်မတီများ ဖွဲ့ချုပ်ခြင်း။

ဆုံးဖြတ်ချက်များ။ " ၁) လူထုဗဟိုပြုမိန့်ခံကိန်း၊ မိတ်ဆက်ခြင်း၊ မိန့်ခံကိန်း

ဆက်ခံခြင်းနှင့် ရခိုင်ပြည်နယ်များကို ကျေးဇူးတော်လူထုကို ရှင်းလင်း တင်ပြခဲ့ပါသည်။

၂) ကျေးဇူးတော်လူထုအား အဖွဲ့၂ ဖွဲ့ခွဲပြီး ကျေးဇူး

မြေပုံ၊ ပိုင်ဆိုင် ကျေးဇူးတော်ချမ်းသာ ကြွယ်ဝမှု အဆင့်သတ်မှတ်ခြင်း၊ ဂုဏ်ခံပေးခြင်း၊ ဖမ်းပိုင်မှုများကို အားလုံး ပူးပေါင်း ပါဝင် ပူးတွဲပါ မှတ်တမ်းများနှင့် အတူစောင်ရွက် ခဲ့ပါသည်။

၃) ကျေးဇူးတော် အမျိုးသားများနှင့် အမျိုးသမီးများ

ဖမ်းမော်မုန်း ချက်များနှင့် အဆက်အခံများကို ဖော်ထုတ်ရေး ဆွဲခဲ့ပါသည်။

၄) ကျေးဇူးတော်လူထုဖမ်းမော်မုန်း ချက်နှင့် ဦးအားပေးအ

ဆက်အခံများကို ဖွဲ့ချုပ် ပြီး ပြုစုရာ သစ်ပင် ကိုရေး ဆွဲခဲ့ပါသည်။

ကျေးဇူးတော်အားတမ်းများ	-	မင်းဟန်မွန်	အထက်	- ၂၄
	-	မိချမ်းမွန်	အထက်	- ၃၃
ကျေးဇူးတမ်းမိန့်ခံကိန်းအထောက်အကူ	-	ဦးထွန်းလင်း	အထက်	- ၄၆
ပြုတော်မော်၍	-	ဒေါ်ဖန်းကြွယ်	အထက်	- ၄၂
ကျေးဇူးတော်စာရင်းကို	-	ဦးမန်းခိုင်	အထက်	- ၄၈
ဝယ်ယူရေးဆယ်ကော်မတီ	-	ဦးချစ်ဝင်း	အထက်	- ၄၅
	-	ဒေါ်မိုး		- ၄၈
	-	ဒေါ်ဖြူသိန်း		- ၄၃

လှိုင်ငန်းလှည့်ပတ်ထိန်းသိမ်းရေး
စာပေကော်မတီ

- ဦးသိန်း အသက် - ၄၂
- ဦးမင်းထွန်း အသက် - ၂၇
- ဒေါ်ယင် အသက် - ၅၇

စောဦးပြာညွှန်ကြီး ကြွယ်ရေးသစ်
ကော်မတီ

- ဦးမြင့်ထွန်း အသက် - ၄၅
- မိခင်အေး အသက် - ၃၃
- ဒေါ်ဖြူ အသက် - ၁၈

အင်္ဂုဗြဟ္မစိုင်းရေး
ကိုယ်စားလှယ်

- ဦးမောင်စိန် အသက် - ၆၃
- ဒေါ်စိုင်းအေး အသက် - ၅၂

ကျေးဇူးတင်စာအုပ်တိုက်များနှင့် ကျေးဇူးစီမံကိန်း အထောက်အကူ
ဖြူကော်မတီဝင်များကို ကျေးဇူးလူတို့မှ ၁၃.၁၀.၂၀၁၇ ရက်နေ့တွင်
အားထုံးသဘာဝတူရွေးချယ်ဆုံးဖြတ်ခဲ့ပါသည်။

ဗျတ်တမ်းတင်သူ

အမည် - မိသိန်းအေး

ရေထူး - ဗုဒ္ဓစည်းရေးမှူး

နောက်ဆက်တွဲ(၄) ခြားနားသောအပိုင်းများအတွက် ဦးစားပေးဖွံ့ဖြိုးရေးလုပ်ငန်းစဉ် အနှစ်ချုပ်

မူရင်းသည်အား VPS ဖွဲ့စည်းရေးရာပါမည်။ အခြားဌာနများနှင့် ညှိနှိုင်းရန်အတွက် မိတ္တူအား TPIC သို့ပို့ရပါမည်။ MIS data အနေဖြင့် သွင်းရန် မလိုအပ်ပါ။

	အဆင့်	လုပ်ငန်း	ဆောင်ရွက်ထားပေးလဲ	ကျေးဇူးပြုတာဝန်ခံသူ (သို့) အုပ်စု	ပြင်ပမှမည်သူ ထောက်ခံမှု ရလဲ
အခြေခံအဆောက်အအုံ	၁	ရေပေးစနစ်	<input checked="" type="checkbox"/> မ <input checked="" type="checkbox"/> ကျား		
	၂	ကွန်ကရစ်ယာဇ်	<input checked="" type="checkbox"/> မ <input checked="" type="checkbox"/> ကျား		
	၃		<input type="checkbox"/> မ <input type="checkbox"/> ကျား		
	၄		<input type="checkbox"/> မ <input type="checkbox"/> ကျား		
	၅		<input type="checkbox"/> မ <input type="checkbox"/> ကျား		
အသက်မွေးဝမ်းကျောင်း	၁	စက်မှုလက်မှုအ တတ်ပညာဘာသာရပ်	<input checked="" type="checkbox"/> မ <input checked="" type="checkbox"/> ကျား		
	၂	အိမ်တွင်းမှုအ တတ်ပညာဘာသာရပ်	<input checked="" type="checkbox"/> မ <input type="checkbox"/> ကျား		
	၃		<input type="checkbox"/> မ <input type="checkbox"/> ကျား		
	၄		<input type="checkbox"/> မ <input type="checkbox"/> ကျား		
	၅		<input type="checkbox"/> မ <input type="checkbox"/> ကျား		
ကျန်းမာရေးနှင့် အာဟာရ	၁	စားပေးခန်း	<input checked="" type="checkbox"/> မ <input checked="" type="checkbox"/> ကျား		
	၂		<input type="checkbox"/> မ <input type="checkbox"/> ကျား		
	၃		<input type="checkbox"/> မ <input type="checkbox"/> ကျား		
	၄		<input type="checkbox"/> မ <input type="checkbox"/> ကျား		
	၅		<input type="checkbox"/> မ <input type="checkbox"/> ကျား		
ပညာရေး	၁	စာသင်ကျောင်းခြံ တည်ဆောက်ခြင်း	<input checked="" type="checkbox"/> မ <input checked="" type="checkbox"/> ကျား		
	၂		<input type="checkbox"/> မ <input type="checkbox"/> ကျား		
	၃		<input type="checkbox"/> မ <input type="checkbox"/> ကျား		

အခြား	၄	<input type="checkbox"/> မ <input type="checkbox"/> ကျား		
	၅	<input type="checkbox"/> မ <input type="checkbox"/> ကျား		
	၁	<input type="checkbox"/> မ <input type="checkbox"/> ကျား		
	၂	<input type="checkbox"/> မ <input type="checkbox"/> ကျား		
	၃	<input type="checkbox"/> မ <input type="checkbox"/> ကျား		
	၄	<input type="checkbox"/> မ <input type="checkbox"/> ကျား		
	၅	<input type="checkbox"/> မ <input type="checkbox"/> ကျား		