

ပြည်ထောင်စုသမ္မတ မြန်မာနိုင်ငံတော် အစိုးရ  
စိုက်ပျိုးရေး၊ မွေးမြူရေးနှင့် ဆည်မြောင်းဝန်ကြီးဌာန  
ကျေးလက်ဒေသဖွံ့ဖြိုးတိုးတက်ရေးဦးစီးဌာန  
ပျော်ဘွယ်မြို့နယ်



လူထုဗဟိုပြုစီမံကိန်း  
National Community Driven Development Project  
(NCDDP)



ကျေးရွာဖွံ့ဖြိုးရေးအစီအစဉ်  
Village Development Plan (VDP)  
မြေနီကုန်းကျေးရွာ၊မြေနီကုန်းကျေးရွာအုပ်စု



မာတိကာ

- ၁။ မြို့နယ်မြေပုံ
- ၂။ ကျေးရွာမြေပုံ(တည်နေရာ)
- ၃။ အုပ်စုတွင်ပါဝင်သောကျေးရွာများစာရင်း
- ၄။ ကျေးရွာအခြေခံအချက်အလက်များ (ကျေးရွာသမိုင်းကြောင်း)
- ၅။ လူထုပူးပေါင်းပါဝင်သော လူမှုဆန်းစစ်ခြင်းနှင့် အကဲဖြတ်ခြင်းလုပ်ငန်းစဉ်(PSA/PRA)အကျဉ်းချုပ်ဇယား
- ၆။ ကျေးရွာဖွံ့ဖြိုးရေးအစီအစဉ်အတွက်အသုံးပြုခဲ့သော PRA tools များနှင့်တစ်ခုချင်းစီအတွက် သုံးသပ် ချက်များ
- ၇။ ကော်မတီဝင်များရွေးချယ်ခြင်းနှင့်ကျေးရွာဖွံ့ဖြိုးရေးအစီအစဉ်ဆောင်ရွက်မှုမှတ်တမ်းခါတ်ပုံများ
- ၈။ ကျေးရွာအချက်အလက် (ပုံစံ-၁)
- ၉။ စီမံကိန်းစက်ဝန်းအချိန်ဇယား (ပုံစံ-၂)
- ၁၀။ ကျေးရွာဖွံ့ဖြိုးရေးဦးစားပေးအစီအစဉ် (ပုံစံ-၃)
- ၁၁။ အစည်းအဝေးမှတ်တမ်းများ
- ၁၂။ ကဏ္ဍအလိုက်ဦးစားပေးဖွံ့ဖြိုးရေးလုပ်ငန်းစဉ်များ



၁။ ဖျော်ဘွယ်မြို့နယ် မြေပုံ

ဖျော်ဘွယ်မြို့နယ်အခြေပြမြေပုံ

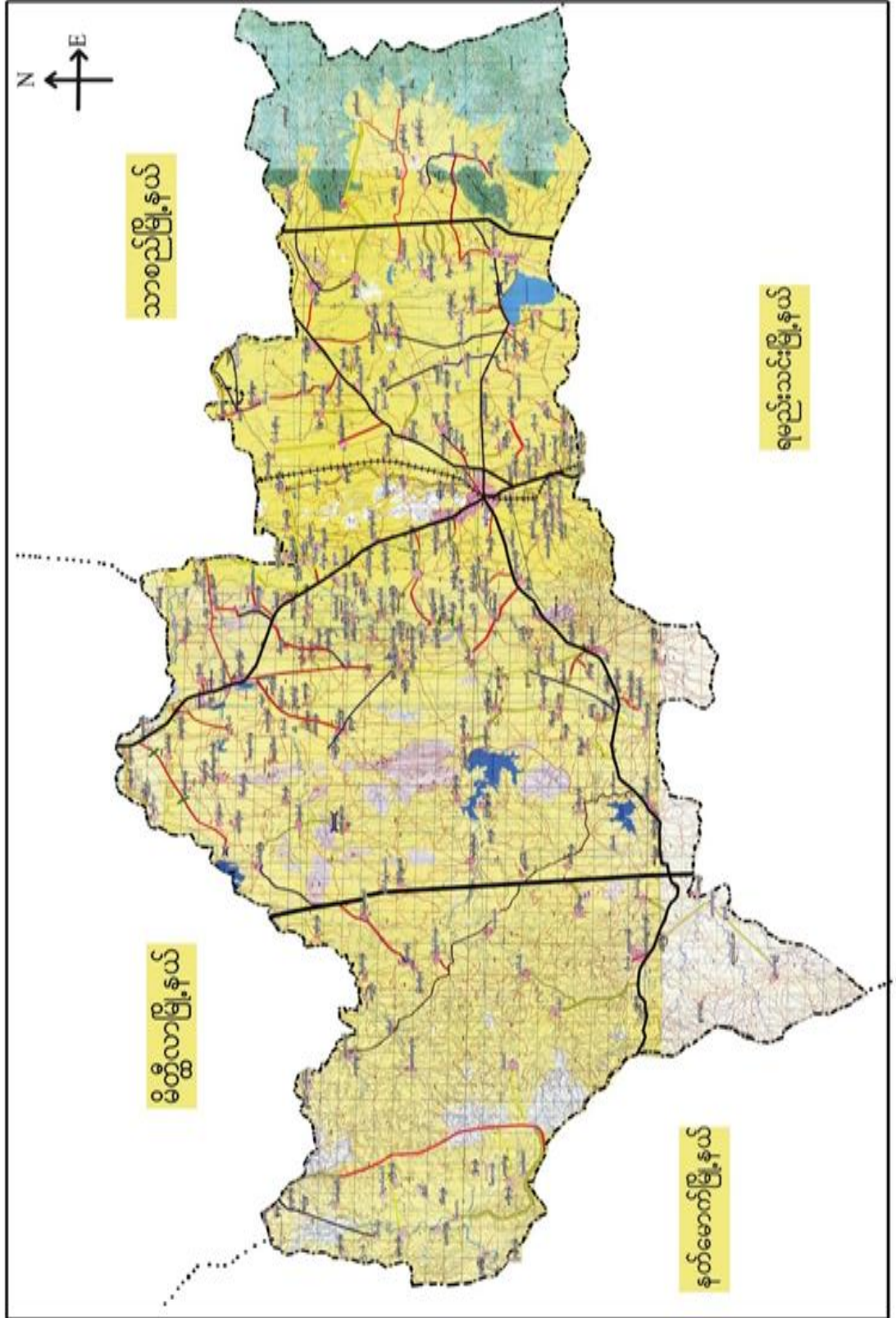



မြန်မာ့ကျေးရွာအုပ်စုမြေပုံ

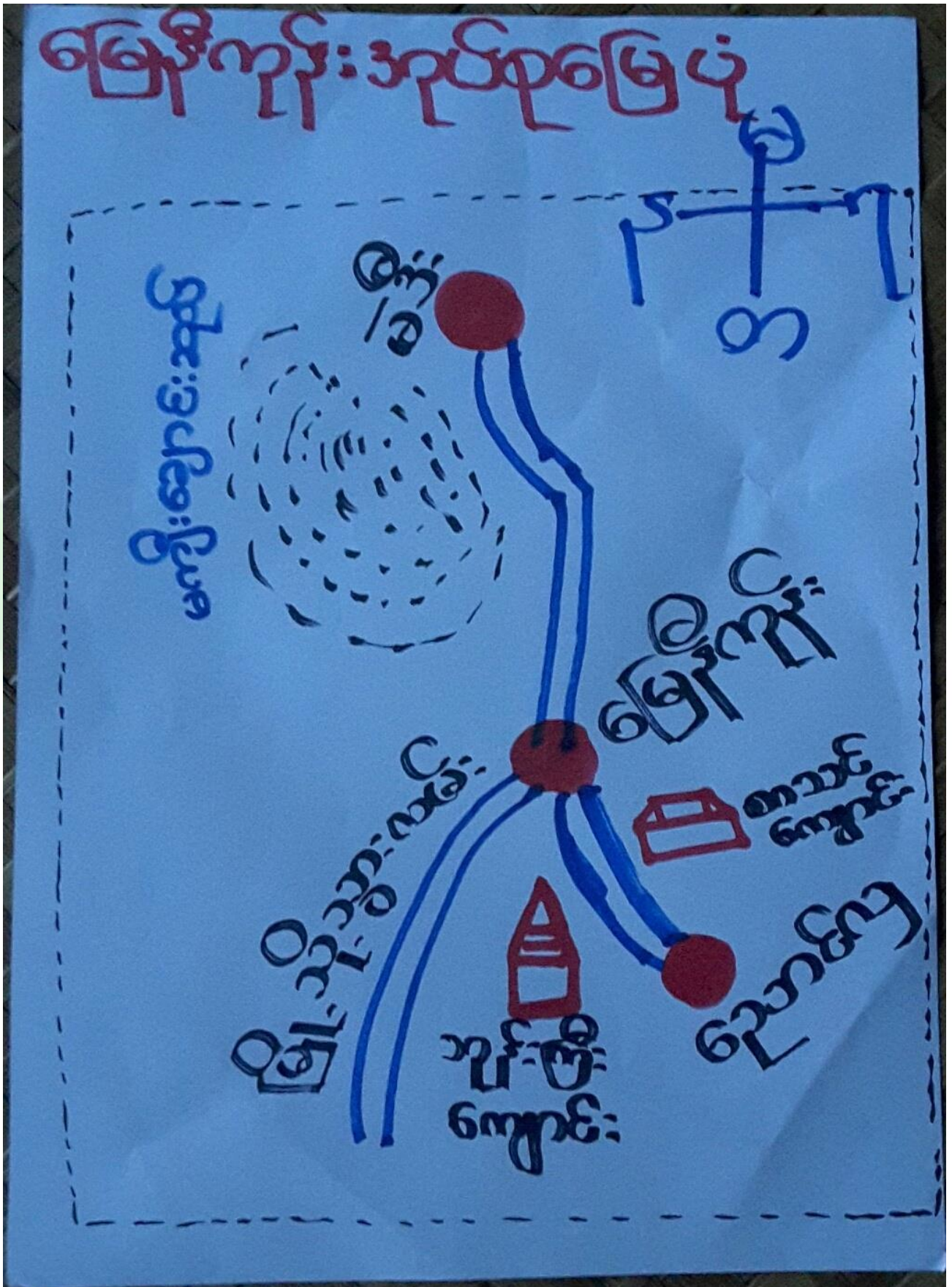



၃။ ကျေးရွာအုပ်စုတွင်ပါဝင်သော ကျေးရွာများ  
 ၁။ မဲဒီး ၂။ မြေနီကုန်း ၃။ ညောင်လှ  
 ၄။ ကျေးရွာ၏အခြေခံအချက်အလက်များ  
 ကျေးရွာသမိုင်းအကျဉ်း

မြေခိုကျိုးအုပ်စု၊ မြေခိုကျိုးကျေးရွာ  
ကျေးရွာသမိုင်းအကျဉ်း

မြန်မာသက္ကရာဇ် ၁၂၂၁ခု၊ တပို့တွဲလပြည့်နေ့  
 မင်းတုန်းမင်းတရားကြီး နန်းတော်တံ့အင်္ဂါ မြေခိုကျိုး  
 ကျေးရွာလေးဟာ အလယ်ရိုးမကျေ့လက်တက်ပွားလေး  
 ပဲခိုပါသေးတယ်။ သဒ္ဓါမင်းလက်ထက် ဂျင်နော့အစိုး  
 သား၊ ဆွေအင်ဂုဇိ၊ မင်းသား၊ ဧည့်ခို၊ မင်းသား၊ ယဇ်ဆက်မ  
 လေးတို့ဟာ ယခု မင်းဆက်ကောင်လို့ခေါ်တဲ့ ယခင်သစ်တယ်  
 ဆောင်မှာ အံ့စဉ်းကြပြီးတော့ နယ်မြေခွဲခြားကြပါတော့တယ်  
 အဲဒီမှာနောက်ပါ အခြေအရာအရပ်အကြောင်း အဖွဲ့ များဟာ  
 ဖြစ်စာ ၊ ဧကရာဇ်ဖွဲ့ရင်း နှင့် မြေခိုကျိုးကျေးရွာလေးပေါ်  
 မှာ တဲတိုးတဲအင်္ဂါ တဲတိုင်ထူတော့ ဧကရာဇ် အဖွဲ့ များကို  
 ဆွေ့ဂျပါဆော့တယ်။ ထို့ကြောင့် မြေခိုကျိုး လို့ အမည်  
 တွင်ခဲ့ပါသည်။ ၎င်းနောက် မြေခိုကျိုး လို့ ဖြစ်၍ အမည်  
 တွင်ခဲ့ပါသည်။ မြေခိုကျိုးကျေးရွာလေး အင်္ဂါဆောင်  
 မှာ ( ၈၄ ) ဂျါပါသည်။ ကျေးရွာကို ဂျိုးဇား မှာ ( ၄၀၃ )  
 ဂျါပါသည်။ ကျေးရွာလေး။ အင်္ဂါကရာဇ် ဂျိုးဇားစိုက်ဖွဲ့၊ ဧ  
 နှင့် ဧကရာဇ် ဧကရာဇ်ကို ဖြစ်ပါသည်။



- ထိခိုက်လွယ်သောအုပ်စုများလူဦးရေ ( သက်ကြီး၊ မြေယာမဲ့၊ မသန်စွမ်းအုပ်စုများ)

-

သက်ကြီး	မြေယာမဲ့	မသန်စွမ်း
၃၁		

- ကျေးရွာတွင်းရရှိနိုင်သော ဝန်ဆောင်မှုများ (ကျန်းမာရေးဆေးခန်း၊ စာသင်ကျောင်း)

ဆေးရုံ/ဆေးခန်း	စာသင်ကျောင်း	စာကြည့်တိုက်	မူကြိုကျောင်း	ဈေး
မရှိ	ရှိ	မရှိ	မရှိ	မရှိ

- ရွာသူရွာသားများ၏ အဓိကစီးပွားရေးလုပ်ငန်း ( စိုက်ပျိုးမွေးမြူရေး၊ အခြားသီးနှံများ)

မွေးမြူရေး		စိုက်ပျိုးရေး		အခြား
နွား	-	နှမ်း၊ စပါး	-	မရှိ

- အဓိကရရှိနိုင်သောအရင်းအမြစ်များ

ကျောက်	သဲ	ကျောက်ဆွေး	ဂျင်းမြေ	အခြား
မရှိ	ရှိ	မရှိ	မရှိ	မရှိ

- ကျေးရွာနှင့်သက်ဆိုင်သောအခြားအရင်းအမြစ်များ

သောက်သုံးရေရရှိနိုင်မှု	မြေလွတ် မြေရိုင်း	ဆည်ရေသောက်ဧရိယာ	အခြား
ရှိ	မရှိ	ရှိ	မရှိ





၅	ကျားမရေးရာ# ၂ ပင့်ကူအိမ် ကွန်ယက် (Spider Web)	၁၃.၁၁.၂၀၁၉	အမျိုးသားများ နှင့် အမျိုးသမီးများ	၁၅	၁၃	၂၈ ကျေးရွာအတွင်းရှိအမျိုးသမီးများ၏ အခြေအနေကိုသိရှိစေရန်တန် နိုးတူအခွင့်အရေးရရှိမှု နှင့် မရရှိသည့် အကြောင်းအရင်း၊ ပညာရေးအတွက်ဆုံးဖြတ်ချ တ်ချက်ချခြင်း၊ အိမ်မှုကိစ္စဆောင်ရွက်မှု
၆	အဖွဲ့အစည်းချိတ် ဆက်ပုံ- ပင်းပုံစံ(Venn Diagram)	၁၃.၁၁.၂၀၁၉	ကျေးရွာအုပ် ချုပ်ရေးအဖွဲ့၊ ကျေးရွာ ဘဏ်/ ထောက်အဖွဲ့	၁၅	၁၃	၂၈ ကျေးရွာတွင်းရှိအဓိကအုပ်စုများ၊ အဖွဲ့အစည်းများတည်ရှိနေမှုကို ကိုသိရှိရန်၊ ၎င်းအဖွဲ့အစည်းများအုပ်စုများ ဘေးဆက်စပ်နေမှု၊ပူးပေါင်းဆောင်ရွ ဆောင်ရွက်မှုအားသိရှိနိုင်ရန်၊
၇	ပြဿနာ သစ်ပင် (Problem Tree)	၁.၁၁.၂၀၁၈	အမျိုးသားများနှင့် အမျိုးသမီးများ			ကျေးရွာ ဖွံ့ဖြိုးတိုးတက်မှု နောက်ကျ ခြင်း၏ အကြောင်းရင်း များကို သိရှိဖော်ထုတ်နိုင်ရန်
၈	ကျေးရွာ၏မော်မှန်းချ ်းချက်(၄)နှစ်စာ စာကျေးရွာဖွံ့ဖြိုးရေး ရေးအစီအစဉ်	၁၃.၁၁.၂၀၁၉	အမျိုးသားအုပ်စု၊အ မျိုးသမီးအုပ်စု၊လူင ယ်အုပ်စု၊ ရပ်မိရပ်ဖအုပ်စု			ကျေးရွာသားများ၏ မဲပေးရွေးချယ်ထားသည့် ဖွံ့ဖြိုးတိုးတက်ရေးလုပ်ငန်းစဉ်များ ဘေးအန္တရာယ်အလုံခြုံရေးအလုပ်အကိုင် ချက်







ကျေးရွာမြေပုံသုံးသပ်ချက်။

လူမျိုးရေး၊ အခြေပြုခြင်း၊ သယံဇာတ အရင်းအမြစ်ပြု ဖြေပုံ  
ဆွေးနွေး ဖြင့်၊ ခွင့်၊ ဆုံး၊ ဝစ်ချက်

ကျေးရွာ - မြေကွက်

ဒြို၊ နယ် - ပျော်ကန်

ကျေးရွာအုပ်စု - မြေကွက်

ရက်စွဲ - ၂၀၁၃.၁၁.၁၇

- ကျေးရွာတွင်း အိမ်ထောင်စု ဖြစ်ပေါ် (၂၀) အိမ် ဖြစ်ပါသည်။
- တစ်ရွာလုံး ဗုဒ္ဓဘာသာဝင်များ ဖြစ်ကြပါသည်။
- သယံဇာတအမျိုးမျိုး ရှိပြီး ဖြင့်၊ အသက်မွေးဝမ်းကြောင်း ပြုကြပါသည်။
- အမျိုးသမီး ဦးဆောင်သော အိမ်ထောင်စု အနည်းငယ် ဖြစ်ကြောင်း သိရပါသည်။
- ဝင်ငွေ ရရှိရန် အမျိုးသမီးများ၊ ဆံပင်ရှင်း ကြပါသည်။
- ဝင်ငွေ ရရှိသော အခြားသင်တန်းများလဲ ရရှိစေချင်ပါသည်။



၆.၂ ကျေးရွာအရင်းအမြစ် ပိုင်ဆိုင်မှုသုံးသပ်ခြင်း။

ပိုင်ဆိုင်မှု သုံးသပ်ခြင်း			ဦးဆောင်ဆွဲ ခွဲ - ဦးကော်ဒင်း		
ကျေးရွာ	- မြေဧရိယာ	ကျေးရွာအုပ်စု	- မြေဧရိယာ	ကျေးရွာ	- မြေဧရိယာ
<p>အရင်းအမြစ် သုံးစွဲ ချွှား ပြုလုပ်ထား</p>			<p>အရင်းအမြစ် ထိန်းချုပ် ချွှား ပြုလုပ်ထား</p>		
ကျေးရွာ	မ	ကျေးရွာ + မ	ကျေးရွာ	မ	ကျေးရွာ + မ
အုပ်စု	အုပ်စု	အုပ်စု	အုပ်စု	အုပ်စု	အုပ်စု
လယ်ကွင်း	ထင်း	ပေါ့	လယ်ကွင်း	ထင်း	ပေါ့
သစ်တော	စို	လမ်း	အုပ်စု	ထင်း	လမ်း
ကား		တံတား	တံတား		
		ရေကန်	အုပ်စု		
		ရေကန်	ကား		
<p>ပိုင်ဆိုင်ဆွဲ ခွဲ - ကျေးရွာ (၁၅)၊ မ (၁၃)</p>			<p>အုပ်စု - ၁:၃၀</p>		
<p>အုပ်စုတစ်ခုတည်း - မြေအေးမေးမြင်</p>			<p>ကျေးရွာ - အုပ်စုကြီးကျေးရွာ</p>		



ပိုင်ဆိုင်မှုသုံးသပ်ခြင်း။

ပိုင်ဆိုင်မှု၊ သုံးသပ်ခြင်း၊ ဆွေးနွေးခြင်းနှင့် ဆန်းစစ်ချက်

ကျေးရွာ - မြေဧက	မြို့နယ် - ပျော်ဘွယ်
ကျေးရွာအုပ်စု - မြေဧက	ရက်စွဲ - ၀၃.၁၁.၁၉

- ထွန်စက်၊ လယ်တွင်း၊ သစ်တော၊ ကား၊ ကို အမျိုးသားများ သုံးစွဲကြပြီး အင်ချပ်စက်၊ ထင်း၊ မြေ၊ တို့ကို အမျိုးသမီးများ အများစု သုံးစွဲကြပါသည်။
- ဆိုင်ကယ်၊ လျှပ်စက်၊ တံတား၊ ရေတွင်း၊ ကို ကျား + မ ညီမျှစွာ သုံးစွဲကြပါသည်။
- လယ်တွင်း၊ ရေတွင်း၊ ထွန်စက်၊ တံတား၊ ဆိုင်ကယ်၊ ကား၊ ကို အမျိုးသားများ အများစု ထိန်းချုပ်ကြပြီး အင်ချပ်စက်၊ မြေ၊ ထင်း၊ တို့ကို အမျိုးသမီး အများစု ထိန်းချုပ်ကြပါသည်။
- သစ်တော၊ လျှပ်စက်၊ လမ်း၊ တို့ကို ကျား + မ အမျိုးသမီးများ ထိန်းချုပ်ကြပါသည်။













၆.၆ ဗင်းပုံစံကိုသုံးပြု၍ အဖွဲ့အစည်းများချိတ်ဆက်မှု

ဗင်းပုံစံ အသုံးပြု၍ အဖွဲ့အစည်းနှင့် ချိတ်ဆက်မှုများ ဆွေးနာခြင်း

ကျေးရွာ - မြေတိုကုန်း	မြို့နယ်-ပျော်သွယ်
ကျေးရွာအုပ်စု - မြေတိုကုန်း	ရက်စွဲ - ၁၃.၁၁.၁၉
ကျေးရွာ အတွင်းရှိ အဖွဲ့အစည်းများ	ကျေးရွာ ပြင်ပရှိ အဖွဲ့အစည်းများ
<ul style="list-style-type: none"> <li>- နယ်ချုပ်ရေးဗဟို</li> <li>- ဆယ်ဒဂိုင်းဗဟို</li> <li>- ရပ်မီရပ်မ</li> <li>- မီးလင်းရေးကော်မတီ</li> <li>- ကျောင်းကော်မတီ</li> <li>- စီမံဆောင်ရွက်ကော်မတီ</li> <li>- ဓမ္မစင်္ကြံအသင်း</li> </ul>	<ul style="list-style-type: none"> <li>- ဓမ္မစင်္ကြံ</li> <li>- ရဲစခန်း</li> <li>- ဆေးရုံ၊ ဆေးခန်း</li> <li>- နိုင်ငံတော်</li> <li>- ၁၁.မ တာဝန်</li> <li>- လူထုပဟိုပြုစီမံကိန်း</li> <li>- ကျေးလက်ရုံး</li> <li>- လ.ဝ.က ရုံး</li> <li>- တရားရုံး</li> </ul>
ဦးဆောင်ဆွေးနွေးသူ - ဦးကျော်စွမ်း	အချိန် - ၂:၃၀
ပါဝင်ဆောင်ရွက်သူ - ကျား ၄၅၊ မ ၁၃	နေရာ - ဘုန်းကြီးကျောင်း
မှတ်တမ်းတင်သူ - မိအေးအေးဖြင့်	





သုံးသပ်ချက်

မင်းပုံစံကသုံး ပြုလုပ် အဖွဲ့အစည်း နှင့် ချိတ်ဆက်မှုအား ပေးထားခြင်း၊  
ဆွေးနွေး ခြင်း နှင့် ဆန်းစစ်ချက်

ကျေးရွာ - မြေဧကရပ်

ဧ.နယ် - ဖျော်ဘွယ်

ကျေးရွာအုပ်စု - မြေဧကရပ်

ရက်စွဲ - ၁၃.၁၁.၁၉

- ကျေးရွာတွင်းရှိ အဖွဲ့အစည်းများမှာ အုပ်ချုပ်ရေးမှူး၊ ဆယ်အိမ်မှူး၊ ရပ်မိရပ်ဖ၊ မီးယင်းရေးကော်မတီ၊ ကျောင်းကော်မတီ၊ ဗီ၊ထောက်ကော်မတီ၊ ဓမ္မစင်္ကြံအသင်း တို့ ဖြစ်ကြပါသည်။
- ကျေးရွာ ဗြင်ပရှိ အဖွဲ့အစည်းများမှာ ထွေအုပ်၊ ရဲစခန်း၊ ဆေးရုံ၊ ဆေးခန်း၊ နိုင်ငံတော်၊ လ.မ တာဝန်၊ လူထုမဟိုဖြူစိမ့်ကိန်း၊ ကျေးသက်ရုံး၊ လ.ဝ.က ရုံး၊ တရားရုံးတို့ ဖြစ်ကြပါသည်။
- ကျေးရွာ အုပ်ချုပ်ရေးမှူး နှင့် ရပ်မိ၊ ရပ်ဖ တို့သည် ကျေးရွာအတွက် အဓိက တာဝန် ရှိသူများ ဖြစ်ကြပါသည်။



၆.၆ ပင့်ကူအိမ်ကွန်ယက် နှင့် သုံးသပ်ချက်

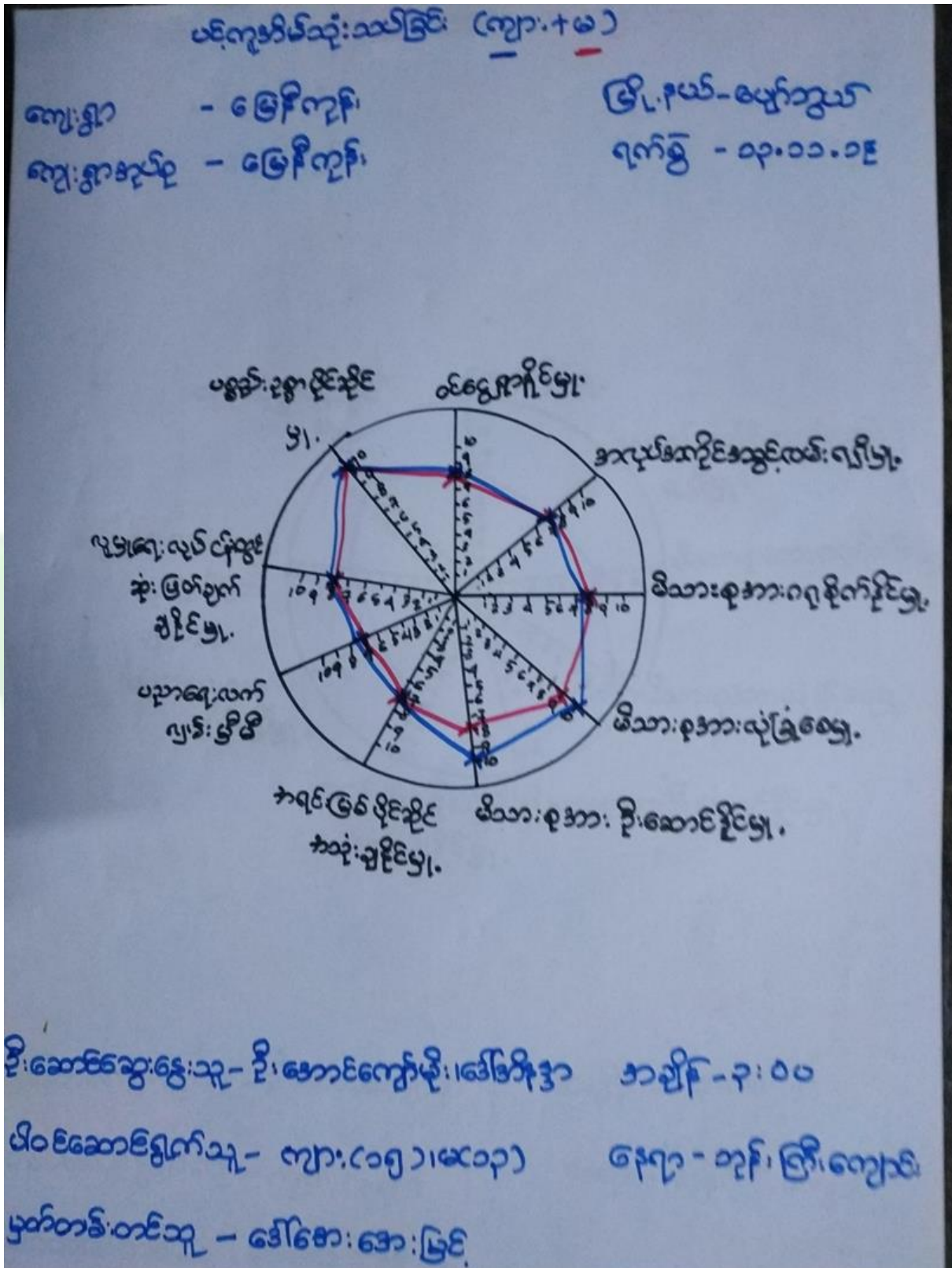



ပပ်တူကိတ်သုံးသပ်ခြင်း (အမျိုးသားအဖွဲ့) —

ကျေးရွာ - ဖြေခိုကုန်း

ဒေါ်နယ် - ပျော်ဘွယ်

ကျေးရွာအုပ်စု - ဖြေခိုကုန်း

ရက်စွဲ - ၁၃.၁၁.၁၉

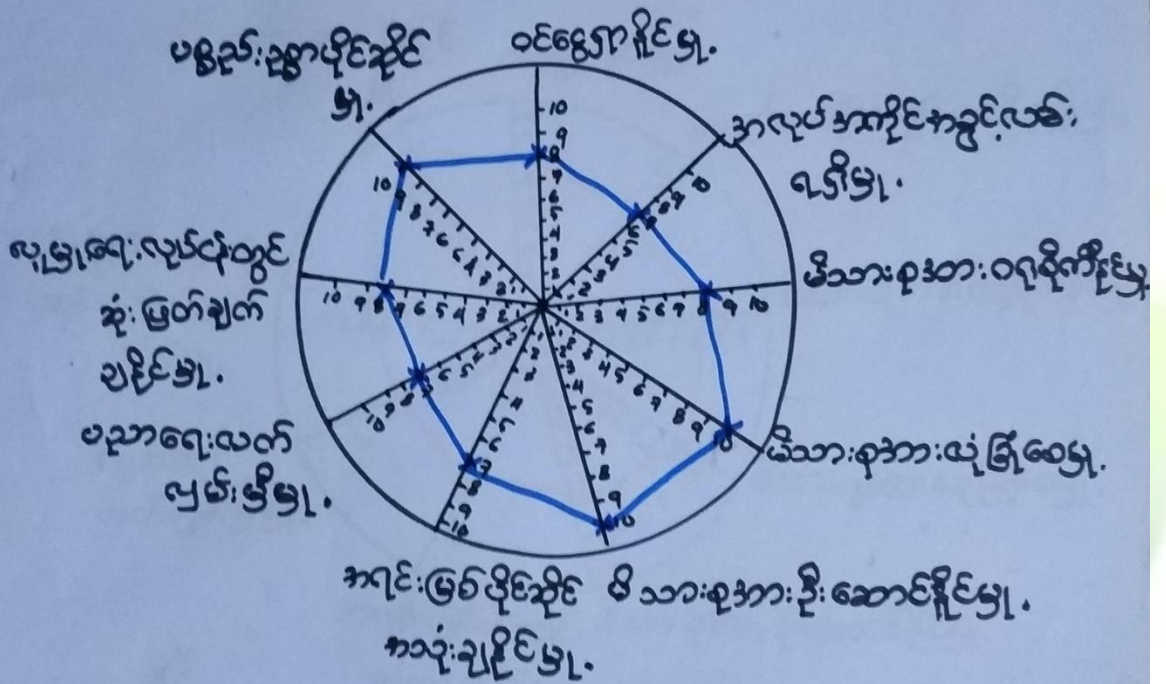

ဦးဆောင်ဆွေးနွေးသူ - ဦးအောင်ကျော်စိုး

အချိန် - ၃:၀၀

ပါဝင်ဆောင်ရွက်သူ - ကျား (၁၅)

နေရာ - ဘုန်းကြီးကျောင်း

မှတ်တမ်းတင်သူ - ဒေါ်အေးအေးဖြူ



ပင့်ကူအိမ်သုံးသပ်ခြင်း (အမျိုးသမီးအဖွဲ့) -

ကျေးရွာ - မြေဂီကုန်၊

ကျေးရွာအုပ်စု - မြေဂီကုန်၊

မြို့နယ် - မြေဂီကုန်

ရက်စွဲ - ၁၃.၁၁.၁၉

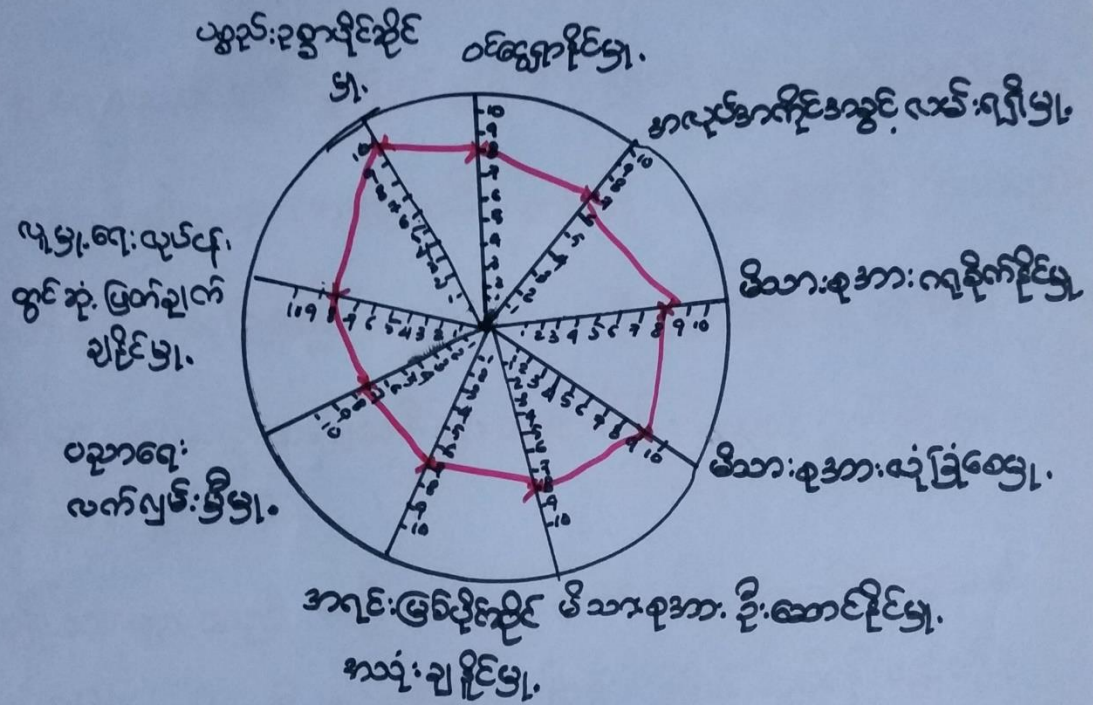

ဦးဆောင်ဆွေးနွေးသူ - ဒေါ်အိန်နာ

အချိန် - ၃:၀၀

ပိတ်ဆောင်ရွက်သူ - မ (၁၃)

နေရာ - ဘုန်းကြီးကျောင်း

မှတ်တမ်း တင်သူ - ဒေါ်အေးအေးဖြေ



ပင့်ကူအိမ်ကွန်ယက်သုံးသပ်ချက်။

ပင့်ကူအိမ်သုံးသပ်ခြင်းဆွေးနွေးခြင်း နှင့်ဆန်းစစ်ချက်

ကျေးရွာ - မြေဦးကုန်း

မြို့နယ် - ပျော်အူယ်

ကျေးရွာအုပ်စု - မြေဦးကုန်း

ရက်စွဲ - ၁၃.၁၁.၁၉

- ကျေးရွာ မာတွင် ဝင်ငွေရှာနိုင်မှု၊ အလုပ်အကိုင်အခွင့်အမ်း ရရှိမှု ၊
- မိသားစုအား ဂရုစိုက်နိုင်မှု၊ အရင်းအမြစ် ဖိုင်ဆိုင် အသုံးပြုနိုင်မှု၊
- လူမှုရေးလုပ်ငန်းတွင် ဆုံးဖြတ်ချက် ချနိုင်မှုတို့ နှင့် ပစ္စည်းဥစ္စာဖိုင်ဆိုင်မှု၊
- တို့တွင် အမျိုးသား ၊ မကျားသမီး တန်းတူ ဆောင်ရွက်နိုင်ကြပါသည်။
- မိသားစုအား လုံခြုံစေမှု၊ မိသားစုအား ဦးဆောင်နိုင်မှု တို့တွင်
- အမျိုးသားများထက် အမျိုးသမီးများထက် ပို၍ ဆောင်ရွက်နိုင်ကြ
- ပါသည်။
- မကျားသားများသည် မကျားသမီးများထက် အလုပ်အကိုင်အခွင့်အမ်း
- ရကြပြီး အမျိုးသမီးများ ဝင်ငွေ ရရှိရန် ဆံပင် လုပ်ငန်း လုပ်ကိုင်
- ကြပါသည်။









<p>ကျေးဇူး - ဖြေဆိုရန်</p> <p>ကျေးဇူးအားဖြင့် - ဖြေဆိုရန်</p>	<p>အမျိုးသားအဖွဲ့</p>	<p>ဖြည့်စွက်အခန်းအစည်းများ</p>
<p>ဖြိုးနယ် - မျောက်ကွယ်</p> <p>ရက်စွဲ - ၁၃.၁၁.၁၉</p>	<p>ဖွံ့ဖြိုးတိုးတက်ရေးယူဇ်ဂျစ်များ</p>	<p>ရွာတွင်းလမ်းများ၊ ရေတိုက်စားရုံ</p> <p>ပျက်စီးသော အဆောက်အအုံများ</p> <p>ရွာပတ်လမ်း၊ နှစ်ရွာတွင်းလမ်းကြား</p> <p>များ၊ မကောင်းမွန်သော အဆောက်အအုံ</p> <p>ခြံခြံအားလမ်း၊ မကောင်းမွန်သော</p> <p>အဆောက်အအုံများ</p> <p>သောက်သုံးရေ ရေချိုးလှေအောက်</p> <p>၅၂ မရှိခြင်း</p> <p>အရေးပေါ်ကုသရန် ကျန်းမာရေး</p> <p>မကောင်းမွန်သော အဆောက်အအုံများ</p> <p>ဆိုင်ကယ် မြို့ပြင်ရေးသင်တန်း</p> <p>မရှိခြင်း</p>
<p>ရွာတွင်းလမ်း</p> <p>ရွာပတ်လမ်း</p> <p>ဆင်းခြင်း</p> <p>ဖြိုးသွားကျောက်ချောင်းလမ်း</p> <p>ဆင်းခြင်း</p> <p>သောက်သုံးရေ ရေချိုး</p> <p>ကွယ်တန်းခြင်း</p> <p>ကျန်းမာရေးဆေးပေးခန်း</p> <p>ဆိုင်ကယ် မြို့ပြင်ရေးသင်တန်း</p>	<p>ရွာတွင်းလမ်း (နောင်၅ နှစ်အတွက်)</p> <p>ရွာတွင်းလမ်း၊ မြေကန်ရုံများရှိစေ</p> <p>ချင်ပါသည်</p> <p>ရွာပတ်လမ်းကျောက်ချောင်းများ</p> <p>မြစ်စေချင်ပါသည်</p> <p>ဖြိုးသွားလမ်းကျောက်ချောင်း</p> <p>ရှိချင်ပါသည်</p> <p>သောက်သုံးရေ ရေချိုး မရှိတိုင်ရာအရပ်</p> <p>ရရှိစေချင်ပါသည်</p> <p>ကျန်းမာရေးဆေးပေးခန်းရှိစေချင်</p> <p>ပါသည်</p> <p>ဆိုင်ကယ်မြို့ပြင်ရေးသင်တန်း</p> <p>ရှိစေချင်ပါသည်</p>	<p>ရွာတွင်းလမ်းများ၊ ရေတိုက်စားရုံ</p> <p>ပျက်စီးသော အဆောက်အအုံများ</p> <p>ရွာပတ်လမ်း၊ နှစ်ရွာတွင်းလမ်းကြား</p> <p>များ၊ မကောင်းမွန်သော အဆောက်အအုံ</p> <p>ခြံခြံအားလမ်း၊ မကောင်းမွန်သော</p> <p>အဆောက်အအုံများ</p> <p>သောက်သုံးရေ ရေချိုးလှေအောက်</p> <p>၅၂ မရှိခြင်း</p> <p>အရေးပေါ်ကုသရန် ကျန်းမာရေး</p> <p>မကောင်းမွန်သော အဆောက်အအုံများ</p> <p>ဆိုင်ကယ် မြို့ပြင်ရေးသင်တန်း</p> <p>မရှိခြင်း</p>



ဦးစားပေးအဆင့်သတ်မှတ်ခြင်း

ကျေးရွာ - မြေနီကုန်း

မြို့နယ် - ဖျော်ဘွယ်

ကျေးရွာအုပ်စု - မြေနီကုန်း

ရက်စွဲ - ၁၃.၁၁.၁၉

စဉ်	ဖွံ့ဖြိုးတိုးတက်ရေးလုပ်ငန်းများ	အဆိုပြုသူ	ခံအကျေကွဲ
၁။	သစ်စားအုတ်ဘောင်ကာခြင်း	ကျား + မ	၅၀
၂။	ရွာပတ်လမ်း၊ လမ်းကြား ကျောက်ချောခြင်း၊ ဆင်းခြင်း	ကျား + မ	၂၀
၃။	မြို့သွား ကျောက်ချောလမ်း ဆင်းခြင်း	ကျား + မ	၅
၄။	ရေချိုတွင်း ရေစင်၊ ရေဖိုက်သွယ်ခြင်း	ကျား + မ	
၅။	အစားပေးခန်း	ကျား + မ	
၆။	ဆိုင်ကပ်ပြုပြင်ရေးသင်တန်း	ကျား	
၇။	စက်ချုပ် သင်တန်း	မ	
၈။	အိမ်တွင်းမွေးမြူရေးလုပ်ငန်း	မ	



၇။ ကော်မတီဝင်များရွေးချယ်ခြင်းနှင့်ကျေးရွာဖွံ့ဖြိုးရေးအစီအစဉ်ဆောင်ရွက်မှုမှတ်တမ်းဓါတ်ပုံများ



စီမံကိန်းမိတ်ဆက်အစည်းအဝေးမှတ်တမ်းဓါတ်ပုံ



ပင့်ကူအိမ်ကွန်ယက်ရေးဆွဲနေစဉ်မှတ်တမ်းဓာတ်ပုံ



ကျေးရွာဖွံ့ဖြိုးရေးဦးစားပေးမဲပေးရန်တန်းစီနေကြစဉ်



ကျေးရွာလုပ်ငန်းခွဲအတွက်အခက်အခဲများဖော်ထုတ်ဆွေးနွေးစဉ်



၇။ ကော်မတီဝင်များစာရင်း

ကျေးရွာစီမံကိန်း အထောက်အကူပြု ကော်မတီဝင် စာရင်းများ			
ကျေးရွာ - မြေခိုကုန်း			အုပ်စု - မြေခိုကုန်း
စဉ်	အမည်	ကျား/မ	ရာထူး
၁	မောင်ပေယံထွန်း	ကျား	စော့အုံဝန်ထမ်း
၂	မသင်းသင်းခိုင်	မ	စော့အုံဝန်ထမ်း
၃	ဒေါ်ဒဂိုနွဲ့	မ	စီမံကိန်းဥက္ကဋ္ဌ
၄	ဦးဇော်ဌိုင်	ကျား	စီမံကိန်းဥက္ကဋ္ဌ
၅	ဦးအောင်ကျော်စိုး	ကျား	ဝယ်ယူရေးဥက္ကဋ္ဌ
၆	ဒေါ်တာတာအေး	မ	ဝယ်ယူရေး
၇	ဦး နန်းဆေး	ကျား	ဝယ်ယူရေး
၈	မမိုးသိန်းကျော်	မ	လုပ်ငန်းထိန်းသိမ်းရေး
၉	ဦးဆန်းဝင်း	ကျား	လုပ်ငန်းထိန်းသိမ်းရေး
၁၀	ဦးဆန်းဦး	ကျား	လုပ်ငန်းထိန်းသိမ်းရေး
၁၁	မအုဇော်မင်း	မ	ငွေစာရင်းကိုင်
၁၂	ဦးကျော်သောင်း	ကျား	ဆင်းကြည့်ကြီးကြပ်ရေး
၁၃	ဒေါ်အိန္ဒြာစင်ကျော်	မ	ဆင်းကြည့်ကြီးကြပ်ရေး
၁၄	ဒေါ်လွမ်းပျို	မ	ဆင်းကြည့်ကြီးကြပ်ရေး
၁၅	ဒေါ်နယ်နီဝင်း	မ	ဝေဖန်အုပ်စုပြု
၁၆	ဦးကြည်ဌေး	ကျား	ဝေဖန်အုပ်စုပြု
၁၇			
၁၈			
၁၉			
၂၀			
၂၁			
၂၂			
၂၃			
၂၄			
၂၅			
၂၆			
၂၇			
၂၈			



၈။ ကျေးရွာအခြေခံအချက်အလက်များ (ပုံစံ-၁)

စီမံကိန်း ပထမနှစ် စက်ဝန်း

ပုံစံ - ၈ - ၁ ကျေးရွာအခြေခံအချက်အလက်များ (Form PC 1)

လမ်းညွှန်ချက်၊ ကျေးရွာတစ်ရွာသို့ ပထမဆုံးပိတ်ဆက်ရေး သွားရောက်သောအခါ လူထုစည်းရုံးရေးမှူးသည် ကျေးရွာခေါင်းဆောင်များအား ကျေးရွာအချက်အလက်များကို မေတ္တာရပ်ခံ၍ တောင်းခံရမည်။ ဤအချက်အလက်များကို စီမံကိန်းပိတ်ဆက်အစည်းဝေးမတိုင်မီတောင်းခံရမည်။ စီမံကိန်းပိတ်ဆက်အစည်းဝေးတွင် လူထုစည်းရုံးရေးမှူးသည် ဤအချက်အလက်များအား စစ်ဆေးပြီး မှန်ကန်အောင်ပြုလုပ်ရမည်။ ပြီးနောက်တွင် လူထုစည်းရုံးရေးမှူးမှ သတင်းအချက်အလက်ထိသို့ Tablets မှ တဆင့် ပြည့်စုံစွာရယူရမည်။

ကျေးရွာခေါင်းဆောင် အမည် ဦးကျော်စင်-ဇေကျော်	ကျေးရွာခေါင်းဆောင်၏ မှန်းနံပါတ် ၀၇-၂၈၂၀၂၇၀၀၆၀	လူထုစည်းရုံးရေးမှူး၏ အမည် မင်း-စန္ဒာထွန်း
ပြည်နယ်တိုင်းဒေသကြီး	မြို့နယ်	ကျေးရွာအုပ်စု(မြို့နယ်)

က၊ လူဦးရေ

လူမျိုးစု	အိမ်ထောင်စုအရေအတွက်	ကိုးကွယ်သည့်ဘာသာ	အိမ်ထောင်စုအရေအတွက်
လူမျိုးစု (၁) - မြန်မာ...	၈၄	ဘာသာ (၁) - ဣန္ဒြေ	၈၄
လူမျိုးစု (၂) .....		ဘာသာ (၂) .....	
လူမျိုးစု (၃) .....		ဘာသာ (၃) .....	
လူမျိုးစုစေ့စေ့ .....		ဘာသာစေ့စေ့ .....	
အခြား	အရေအတွက်		
မသန်စွမ်းသူများ			
လက်ကြီးရွယ်အိုများ (၆၅ နှစ် နှင့် အထက်)	၃၁		
စစ်ဘေးရှောင်			

	အမျိုးသား (အရေအတွက်)	အမျိုးသမီး (အရေအတွက်)
လူဦးရေ		
လူမျိုးစု (၁) - မြန်မာ...	၁၈၄	၂၁၆
လူမျိုးစု (၂) .....		
လူမျိုးစု (၃) .....		
အခြား		
အိမ်ထောင်ဦးစီး	၇၇	၇

(၁) အခြေခံအထောက်အပံ့ အသုံးအဆောင်များ

စာသင်ကျောင်း	အမှတ် ဖြစ်ပါ	ကျန်းမာရေး	အမှတ် ဖြစ်ပါ	ဘာသာရေး အထောက် အပံ့များ	အမှတ် ဖြစ်ပါ





အထက်တန်းကျောင်း	<input type="checkbox"/>	ဆေးရုံ	<input type="checkbox"/>	စေတီ	<input checked="" type="checkbox"/>
အလယ်တန်းကျောင်း	<input type="checkbox"/>	ကျွန်းမာရေးဌာန	<input type="checkbox"/>	ဘုန်းကြီးကျောင်း	<input checked="" type="checkbox"/>
မူလတန်းကျောင်း	<input checked="" type="checkbox"/>	ကျန်းမာရေးဌာနခွဲ	<input type="checkbox"/>	ဟိန္ဒူဘုရားကျောင်း	<input type="checkbox"/>
ပျက်ကျောင်း	<input type="checkbox"/>	ဆေးပေးခန်း	<input type="checkbox"/>	ခရစ်ယာန်ကျောင်း	<input type="checkbox"/>
အခြား	<input type="checkbox"/>	အခြား	<input type="checkbox"/>	ဗလီ	<input type="checkbox"/>
				အခြား	<input type="checkbox"/>
မှတ်ချက်		မှတ်ချက်		မှတ်ချက်	

(ဂ) ကျွန်းကျင်သူများမှတ်တမ်း (ကျေးရွာတွင်နေထိုင်သော သို့မဟုတ် တခြားရွာမှလာရောက်သော ကျွန်းကျင်သူများ)

(ခ) စာသင်ကျောင်း			(င) ကျန်းမာရေး			(ခု) လက်မှုပညာရှင်		
	ရွာတွင်နေထိုင်သူ	အခြားရွာမှလာသူ		ရွာတွင်နေထိုင်သူ	အခြားရွာမှလာသူ		ရွာတွင်နေထိုင်သူ	အခြားရွာမှလာသူ
မူလတန်းပြဆရာ/မ	<input type="checkbox"/>	<input checked="" type="checkbox"/>	ဆရာဝန်	<input type="checkbox"/>	<input type="checkbox"/>	လက်သမား	<input checked="" type="checkbox"/>	<input type="checkbox"/>
အထက်တန်းပြဆရာ/မ	<input type="checkbox"/>	<input type="checkbox"/>	လက်ထောက်ကျန်းမာရေးမှူး	<input type="checkbox"/>	<input checked="" type="checkbox"/>	ပန်းရံ	<input checked="" type="checkbox"/>	<input type="checkbox"/>
အလယ်တန်းပြဆရာ/မ	<input type="checkbox"/>	<input type="checkbox"/>	အပို့ခံသင်ကျန်းမာရေးဆရာမ	<input type="checkbox"/>	<input type="checkbox"/>	လှုပ်စေ့ကျွမ်းကျင်စီသမား	<input checked="" type="checkbox"/>	<input type="checkbox"/>
ပျက်ဆရာ/မ	<input type="checkbox"/>	<input type="checkbox"/>	သားဖွားဆရာမ	<input checked="" type="checkbox"/>	<input type="checkbox"/>	ဓနပိုင်သူယ်သူ	<input checked="" type="checkbox"/>	<input type="checkbox"/>
အခြား	<input type="checkbox"/>	<input type="checkbox"/>	ပြည်သူ့ကျန်းမာရေးလုပ်သား	<input type="checkbox"/>	<input type="checkbox"/>	စက်ပြင်ဆရာ	<input type="checkbox"/>	<input type="checkbox"/>
မှတ်ချက်			မှတ်ချက်			မှတ်ချက်		

(ဃ) ကျေးရွာသို့ ရောက်ရှိနိုင်သည့် လမ်းအခြေအနေ / ကျေးရွာတစ်ရွာသည် ၎င်း၏ ကျေးရွာအုပ်စုနှင့် ဆက်သွယ်ထားသော လမ်းအခြေအနေ (အောက်ပါတို့ကိုရိုင်းပါ)

ကျောက်ကြမ်းလမ်း: ကတ္တရာလမ်း: ကွန်ကရစ်လမ်း: မော်တော်ဆိုင်ကယ်လမ်း:  
 ကျောက်ခင်းလမ်း: မြေသားလမ်း: လူသွားလမ်း: အခြား: \_\_\_\_\_

(င) ကျေးရွာ၌ ဖြိုးဖျစ်မှု  
 (၁) လူထုပဟိုပြုစီမံကိန်းမစတင်မီ ဤကျေးရွာတွင် ကျေးရွာဖြိုးဖျစ်မှု စီမံချက်ရှိခဲ့ပါသလား? ဝိုင်းပါ  
 (၂) ရှိခဲ့ပါလျှင် ဤစီမံချက်ကို ယည်သည့် ဝန်ထုပ်ထွင်းပြင်ဆင်ခဲ့ပါသနည်း? ရှိပါသည်/မရှိပါ/မသိပါ  
 (၃) ဤစီမံချက်ကို ဖြိုးဖျစ်မှုအတည်ပြုခဲ့ပါသလား? နှစ်-----/မသိပါ  
 ပြုခဲ့ပါသည်/မပြုခဲ့ပါ /မသိပါ

(စ) ခရီးအကွာအဝေး  
 (၁) ဤကျေးရွာ၏ပဟိုမှ ၎င်းကျေးရွာအုပ်စု၏ပဟိုအထိ ခရီးခိုင်မည်မျှကွာဝေးသနည်း? ဝိုင်း-----/မသိပါ  
 (၂) ဤကျေးရွာမှ ၎င်းကျေးရွာအုပ်စု၏ပဟိုအထိ သွားလာရာတွင် ကြားဖြင့်သည့်အချိန်၊  
 ခြောက်သွေ့ရာသီတွင်ကြာချိန်----- ထော်လာဂျီ/မော်တော်ဆိုင်ကယ်/မြေလျှင်/လား/မော်တော်ဘုတ်/  
 အခြား-----  
 နိုးရာသီတွင်ကြာချိန်----- ထော်လာဂျီ/မော်တော်ဆိုင်ကယ်/မြေလျှင်/လား/မော်တော်ဘုတ်/  
 အခြား-----

၁၀၆



(ဇ) ပတ်ဝန်းကျင်ဆိုင်ရာ သဘာဝဘေးအန္တရာယ်

ဤကျေးရွာတွင် ရေကြီးခြင်းကဲ့သို့ သဘာဝဘေးအန္တရာယ်ကျရောက်ဖူးခြင်း ရှိပါသလား။

မရှိပါ  ရှိပါသည် ရှိလျှင်ဖော်ပြပါ -----

(ဈ) ကျေးရွာတွင် ဖွဲ့စည်းထားသော အဖွဲ့အစည်းများ

လူထုဝေဖွဲ့မှုစီမံကိန်းပတ်ဝန်းကျင် ဤကျေးရွာတွင် ကျေးရွာဖွံ့ဖြိုးရေးအတွက် အစိုးရ (သို့) ရွာသားများကိုယ်တိုင်(သို့) စီမံကိန်းတစ်ခုခုမှ ဖွဲ့စည်းထားသည့် အဖွဲ့အစည်းများရှိပါသလား။

(၁) -----

(၂) -----

(ဍ) အထွေထွေအုပ်ချုပ်ရေး ဦးစီးဌာန (GAD) မှ မှတ်တမ်းတင်ထားခြင်း

ဤကျေးရွာသည် အထွေထွေအုပ်ချုပ်ရေး ဦးစီးဌာန (GAD) မှ မှတ်တမ်းတင်ထားမှု ရှိပါသလား။

မရှိပါ  ရှိပါသည်

ကျေးရွာခေါင်းဆောင်

အမည် <sup>ခင်</sup> ဦးစက်ဝင်းစော

လက်မှတ် ၁၄.၉ ၃၀.၇.၂၀၁၇

လူထုစည်းရုံးရေးမှူး

အမည် - ဗဝင်းဓမ္မသိင်္ဂီ

လက်မှတ် <sup>ဗဝင်း</sup> ၁၄.၉ ၃၀.၇.၂၀၁၇



**စီမံကိန်း ဒုတိယနှစ် စက်ဝန်း**

ပုံစံ - ၈ - ၁ ကျေးရွာအခြေခံအချက်အလက်များ (Form PC 1)

လယ်ယာနှင့် မြေယာများကို ပထမဆုံးပိတ်ဆက်ရေး သွားရောက်သောအခါ လူထုစည်းရုံးရေးမှူးသည် ကျေးရွာ  
 ခေါင်းဆောင်များအား ကျေးရွာအချက်အလက်များကို မေတ္တာရပ်ခံ၍ တောင်းခံရသည့် ဤအချက်အလက်များကို စီမံကိန်း  
 ဦးစီးဌာနအရောက်ပို့ပေးရမည်။ စီမံကိန်းဦးစီးဌာနအရောက်ပို့ပေးရမည့် လူထုစည်းရုံးရေးမှူးသည် ဤအချက်အလက်  
 များအား စစ်ဆေးပြီး ဖန်တီးပေးရမည့် ပြန်လည်လုပ်ငန်းများတွင် လူထုစည်းရုံးရေးမှူးမှ တောင်းအချက်အလက်တို့၊ Tablets မှ  
 တာဝန် ဖြည့်ဆည်းရမည်။

ကျေးရွာခေါင်းဆောင် အမည် <b>ဦးကျော်စိုးအောင်</b>	ကျေးရွာခေါင်းဆောင်၏ ဝန်ထုတ် <b>၀၇-၄၀၃၇၀၀၆၆၀</b>	လူထုစည်းရုံးရေးမှူး၏ အမည် <b>ခင်ကျော်စိုး</b>
ပြည်နယ်တိုင်းဒေသကြီး၊ ရန်ကင်း၊ မြို့နယ် <b>ဧရာဝတီ</b> ၊ ကျေးရွာအုပ်စု <b>စံမြေကြိုင်</b> ၊ ကျေးရွာ <b>စံမြေကြိုင်</b>		

ကျေးရွာအခြေခံ

လူမျိုးစု	အိမ်ထောင်စုအရေအတွက်	ကိုးကွယ်သည့်ဘာသာ	အိမ်ထောင်စုအရေအတွက်
လူမျိုးစု (၁) - <b>ဗမာ</b>	<b>၈၅</b>	ဘာသာ (၁) <b>ဗမာ-ဗုဒ္ဓ</b>	<b>၈၅</b>
လူမျိုးစု (၂) -----		ဘာသာ (၂) -----	
လူမျိုးစု (၃) -----		ဘာသာ (၃) -----	
လူမျိုးစုစေ့ -----		ဘာသာစေ့ -----	
အခြား			
	အရေအတွက်		
မသန်စွမ်းသူများ	-		
သက်ကြီးရွယ်တိုများ (၆၅ နှစ် နှင့် အထက်)	<b>၃၁</b>		
စစ်ဘေးရှောင်			

	အမျိုးသား (အရေအတွက်)	အမျိုးသမီး (အရေအတွက်)
လူဦးရေ	<b>၁၉၇</b>	<b>၂၃၂</b>
လူမျိုးစု (၁) -----		
လူမျိုးစု (၂) -----		
လူမျိုးစု (၃) -----		
အခြား		
အိမ်ထောင်ဦးစီး	<b>၆၉</b>	<b>၁၉</b>

(၈) အခြေခံအောက်အဖွဲ့ အသုံးအဆောင်များ

စာသင်ကျောင်း	အမှတ် မြင်ပါ	ကျန်းမာရေး	အမှတ် မြင်ပါ	ဘာသာရေး အဆောက် အအုံများ	အမှတ် မြင်ပါ
--------------	-----------------	------------	-----------------	----------------------------	-----------------



အလယ်တန်းကျောင်း	<input type="checkbox"/>	မထောင်	<input type="checkbox"/>	ခေတ်	<input checked="" type="checkbox"/>
အလယ်တန်းကျောင်း	<input type="checkbox"/>	ကျွန်းမာရေးဌာန	<input type="checkbox"/>	ဘုန်းကြီးကျောင်း	<input checked="" type="checkbox"/>
ပထမတန်းကျောင်း	<input checked="" type="checkbox"/>	ကျွန်းမာရေးဌာန	<input type="checkbox"/>	ဟိန္ဒူဘုရားကျောင်း	<input type="checkbox"/>
ပုဂံကျောင်း	<input type="checkbox"/>	မထောင်	<input type="checkbox"/>	ရေယာဉ်ကျောင်း	<input type="checkbox"/>
အခြား	<input type="checkbox"/>	အခြား	<input type="checkbox"/>	တစ်	<input type="checkbox"/>
မှတ်ချက်		မှတ်ချက်		အခြား	<input type="checkbox"/>
				မှတ်ချက်	

(ဂ) ကျွမ်းကျင်သူများမှတ်တမ်း (ကော့ရှားတွင်နေထိုင်သော သို့မဟုတ် တခြားရွာမှလာရောက်သော ကျွမ်းကျင်သူများ)

(၁) စာသင်ကျောင်း			(၂) ကျွန်းမာရေး			(၃) လက်မှုပညာရပ်		
	ရွာတွင်နေထိုင်သူ	အခြားရွာမှလာသူ		ရွာတွင်နေထိုင်သူ	အခြားရွာမှလာသူ		ရွာတွင်နေထိုင်သူ	အခြားရွာမှလာသူ
ပထမတန်းကျောင်း	<input checked="" type="checkbox"/>	<input checked="" type="checkbox"/>	မထောင်	<input type="checkbox"/>	<input type="checkbox"/>	လက်သမား	<input checked="" type="checkbox"/>	<input type="checkbox"/>
အလယ်တန်းကျောင်း	<input type="checkbox"/>	<input type="checkbox"/>	လက်ထောက်ကျွန်းမာရေးဌာန	<input type="checkbox"/>	<input type="checkbox"/>	ပန်းချီ	<input checked="" type="checkbox"/>	<input type="checkbox"/>
အလယ်တန်းကျောင်း	<input type="checkbox"/>	<input type="checkbox"/>	အထူးသင်ကျွန်းမာရေးဌာန	<input type="checkbox"/>	<input type="checkbox"/>	ကျွမ်းကျင်ကျွမ်းကျင်သမား	<input checked="" type="checkbox"/>	<input type="checkbox"/>
ပုဂံကျောင်း	<input type="checkbox"/>	<input type="checkbox"/>	သားမွေးရေးဌာန	<input type="checkbox"/>	<input type="checkbox"/>	ရေကန်သွယ်သူ	<input type="checkbox"/>	<input type="checkbox"/>
အခြား	<input type="checkbox"/>	<input type="checkbox"/>	ပြည်သူ့ကျွန်းမာရေးဌာန	<input checked="" type="checkbox"/>	<input type="checkbox"/>	စက်ပြင်ရေး	<input checked="" type="checkbox"/>	<input type="checkbox"/>
မှတ်ချက်			မှတ်ချက်			မှတ်ချက်		

(ဃ) ကော့ရှားသို့ ရောက်ရှိနိုင်သည့် လမ်းအခြေအနေ / ကော့ရှားတစ်ရွာသည် ၎င်း၏ ကော့ရှားအုပ်စုနှင့် ဆက်သွယ်ထားသော လမ်းအခြေအနေ (အောက်ဖက်တွင်ဖော်ပြပါ)

ကော့ရှားကြမ်းလမ်း      ကော့ရှားရေလမ်း      ကွန်ကရစ်လမ်း      မော်တော်ဆိုင်ကယ်လမ်း  
 ကော့ရှားမီးလမ်း      မြေသားလမ်း      လူသွားလမ်း      အခြား \_\_\_\_\_

(င) ကော့ရှားစံနှုန်းမှတ်ချက်

- (၁) လူထုတက်ပြန်နိုင်မှုမဟုတ်သည့် ကျွမ်းကျင်သူများ ကော့ရှားစံနှုန်းမှတ်ချက်ရှိပါသလော? နှစ် \_\_\_\_\_ / မသိပါ
- (၂) ရှိပါက ၎င်းမှတ်ချက်ကို မည်သည့် မှုန်တွင်ပြင်ဆင်ခဲ့ပါသနည်း? မှုန် \_\_\_\_\_ / မသိပါ
- (၃) ကျွမ်းကျင်သူများ၏ ပြုမူမှုအတည်ပြုပါသလော? ပြုမူပါသည် / မပြုမူပါ / မသိပါ

(စ) မိမိကော့ရှားအဖွဲ့

- (၁) ကျွမ်းကျင်သူအဖွဲ့မှ ၎င်းကော့ရှားအဖွဲ့အစည်း၏အဖွဲ့ဝင်များကို ဖော်ပြပါမည်/မပြုမူပါသနည်း? မှုန် (၁၇) / မသိပါ (မြို့တို့ နှားထော့လမ်း)
- (၂) ကျွမ်းကျင်သူအဖွဲ့မှ ၎င်းကော့ရှားအဖွဲ့အစည်း၏အဖွဲ့ဝင်များကို သွားလာရေးတွင်ကြားပြောခဲ့ပါသလော? မှုန် \_\_\_\_\_

မြောက်ဘက်၊ ရာသီတွင်ကြားရန် (၁၇) မှုန် မော်တော်ဆိုင်ကယ် / မြေလှုပ် / လမ်း / မော်တော်ဆိုင်ကယ် / အခြား \_\_\_\_\_  
 မြောက်ဘက်၊ ရာသီတွင်ကြားရန် (၂၀) မှုန် မော်တော်ဆိုင်ကယ် / မြေလှုပ် / လမ်း / မော်တော်ဆိုင်ကယ် / အခြား \_\_\_\_\_



(ဇ) ပတ်ဝန်းကျင်ဆိုင်ရာ သဘာဝဘေးအန္တရာယ်

ဤကျေးရွာတွင် ရေကြီးခြင်းကဲ့သို့ သဘာဝဘေးအန္တရာယ်ကျရောက်မှုကြောင့် ရှိပါသလား။

မရှိပါ  ရှိပါသည် ရှိလျှင်ဖော်ပြပါ-----

(ဈ) ကျေးရွာတွင် ဖွဲ့စည်းထားသော အဖွဲ့အစည်းများ

လူထုဝန်ထမ်းဆောင်မှုပုံစံစီမံကိန်းပတ်ဝန်းကျင် ဤကျေးရွာတွင် ကျေးရွာဖွံ့ဖြိုးရေးအတွက် အစိုးရ (သို့) ရွာသားများကိုယ်တိုင်(သို့) စီမံကိန်းတစ်ခုခု ဖွဲ့စည်းထားသည် အဖွဲ့အစည်းများရှိပါသလား။

(၁) -----

(၂) -----

(ဍ) အထွေထွေအုပ်ချုပ်ရေး ဦးစီးဌာန (GAD) မှ မှတ်တမ်းတင်ထားခြင်း

ဤကျေးရွာသည် အထွေထွေအုပ်ချုပ်ရေး ဦးစီးဌာန (GAD) မှ မှတ်တမ်းတင်ထားမှု ရှိပါသလား။

မရှိပါ  ရှိပါသည်

ကျေးရွာစစ်ဆေးဆောင်

အမည်  ဦးစွာဝင်းဇော်

လက်မှတ် ၀၆.၉ ၃၀.၇.၂၀၁၇

လူထုစည်းရုံးရေးမှူး

အမည် - ဗဝင်းဓမ္မသိင်္ဂီ

လက်မှတ်  ၀၆.၉ ၃၀.၇.၂၀၁၇



**စီမံကိန်း တတိယနှစ် စက်ဝန်း**

**ပုံစံ - ၅ - ၃ ကျေးရွာအခြေခံအချက်အလက်များ (Form PC 1)**

လယ်ဌာနချုပ်၊ ကျေးရွာတစ်ရွာသို့ ပထမဆုံးမိတ်ဆက်ခရီး သွားရောက်သောအခါ လူထုစည်းရုံးရေးမှူးသည် ကျေးရွာခေါင်းဆောင်များအား ကျေးရွာအချက်အလက်များကို မေတ္တာရပ်ခံ၍ တောင်းခံရသည်။ ဤအချက်အလက်များကို စီမံကိန်းမိတ်ဆက်အစည်းဝေးမတိုင်မီတောင်းခံရမည်။ စီမံကိန်းမိတ်ဆက်အစည်းဝေးတွင် လူထုစည်းရုံးရေးမှူးသည် ဤအချက်အလက်များအား စစ်ဆေးပြီး မှန်ကန်အောင်ပြုလုပ်ရမည်။ ပြီးနောက်တွင် လူထုစည်းရုံးရေးမှူးမှ သတင်းအချက်အလက်ထံသို့ Tablets မှ တဆင့် ပြည်သွင်းရမည်။

ကျေးရွာခေါင်းဆောင် အမည် ဦးဇော်ဝင်းဒောင်း	ကျေးရွာခေါင်းဆောင်၏ ဖုန်းနံပါတ် ၀၇ - 4၀၂၇၀၀၆၅၀	လူထုစည်းရုံးရေးမှူး၏ အမည် စစ်အေးစောဖြူ
ပြည်နယ်တိုင်းဒေသကြီးအဖွဲ့အဖွဲ့ မြို့နယ် ပျော်ဘွယ်	ကျေးရွာအုပ်စုမြေပုံကုတ် ကျေးရွာအုပ်စု	ကျေးရွာ မြေပုံကုတ် ကျေးရွာ

**က။ လူဦးရေ**

လူမျိုးစု	အိမ်ထောင်စုအရေအတွက်	ကိုးကွယ်သည့်ဘာသာ	အိမ်ထောင်စုအရေအတွက်
လူမျိုးစု (၁) - မြန်မာ	၈၂	ဘာသာ (၁) - ဗုဒ္ဓ	၈၂
လူမျိုးစု (၂) -----		ဘာသာ (၂) -----	
လူမျိုးစု (၃) -----		ဘာသာ (၃) -----	
လူမျိုးစုရော -----		ဘာသာရော -----	
အခြား			
	အရေအတွက်		
မသန်စွမ်းသူများ			
သက်ကြီးရွယ်အိုများ (၆၅ နှစ် နှင့် အထက်)	၃၁		
စစ်ဘေးရှောင်			

	အမျိုးသား (အရေအတွက်)	အမျိုးသမီး (အရေအတွက်)
လူဦးရေ		
လူမျိုးစု (၁) - မြန်မာ	၁၈၅	၂၄၁
လူမျိုးစု (၂) -----		
လူမျိုးစု (၃) -----		
အခြား		
အိမ်ထောင်ဦးစီး	၇၄	၈

(ခ) အခြေခံအဆောက်အအုံ အသုံးအဆောင်များ

စာသင်ကျောင်း	အမှတ် ခြံပါ	ကျန်းမာရေး	အမှတ် ခြံပါ	ဘာသာရေး အဆောက် အအုံများ	အမှတ် ခြံပါ
မူကြိုကျောင်း	<input type="checkbox"/>	တိုက်နယ်ဆေးရုံ	<input type="checkbox"/>	စေတီ	<input checked="" type="checkbox"/>



ကျန်းမာရေးဌာန	<input checked="" type="checkbox"/>	ကျန်းမာရေးဌာန	<input type="checkbox"/>	ဘုန်းကြီးကျောင်း	<input checked="" type="checkbox"/>
ပွဲပွဲကျောင်း	<input type="checkbox"/>	ကျန်းမာရေးဌာနခွဲ	<input type="checkbox"/>	ဟိန္ဒူဘုရားကျောင်း	<input type="checkbox"/>
အလယ်တန်းကျောင်း	<input type="checkbox"/>	ဆေးပေးခန်း	<input type="checkbox"/>	ရေစိမ့်ယာန်ကျောင်း	<input type="checkbox"/>
လယ်လွန်ကျောင်း	<input type="checkbox"/>	အခြား	<input type="checkbox"/>	ဝလီ	<input type="checkbox"/>
အထက်တန်းကျောင်း	<input type="checkbox"/>			အခြား	<input type="checkbox"/>
အခြား	<input type="checkbox"/>				
မှတ်ချက်		မှတ်ချက်		မှတ်ချက်	

(ဂ) ကျွမ်းကျင်သူများမှတ်တမ်း (ကျေးရွာတွင်နေထိုင်သော သို့မဟုတ် တခြားရွာမှလာရောက်သော ကျွမ်းကျင်သူများ)

(၁) စာသင်ကျောင်း			(၂) ကျန်းမာရေး			(၃) လက်မှုပညာရှင်		
	ရွာတွင်နေထိုင်သူ	အခြားရွာမှလာသူ		ရွာတွင်နေထိုင်သူ	အခြားရွာမှလာသူ		ရွာတွင်နေထိုင်သူ	အခြားရွာမှလာသူ
ပုလဲစိမ်းပြင်ဆရာ/မ	<input checked="" type="checkbox"/>	<input checked="" type="checkbox"/>	ဆရာဝန်	<input type="checkbox"/>	<input type="checkbox"/>	လက်သမား	<input checked="" type="checkbox"/>	<input type="checkbox"/>
အထက်တန်းပြဆရာ/မ	<input type="checkbox"/>	<input type="checkbox"/>	လက်ထောက်ကျန်းမာရေးပျား	<input type="checkbox"/>	<input type="checkbox"/>	ပန်းရံ	<input checked="" type="checkbox"/>	<input type="checkbox"/>
အလယ်တန်းပြဆရာ/မ	<input type="checkbox"/>	<input type="checkbox"/>	အမျိုးသမီးကျန်းမာရေးဆရာမ	<input type="checkbox"/>	<input type="checkbox"/>	လှုပ်စစ်ကျွမ်းကျင်စီးသမား	<input checked="" type="checkbox"/>	<input type="checkbox"/>
မှကြိုဆရာ/မ	<input type="checkbox"/>	<input type="checkbox"/>	သားဖွားဆရာမ	<input checked="" type="checkbox"/>	<input type="checkbox"/>	ရေပိုက်သွယ်သူ	<input type="checkbox"/>	<input type="checkbox"/>
အခြား	<input type="checkbox"/>	<input type="checkbox"/>	ပြည်သူ့ကျန်းမာရေးလုပ်သား	<input type="checkbox"/>	<input type="checkbox"/>	စက်ပြင်ဆရာ	<input checked="" type="checkbox"/>	<input type="checkbox"/>
မှတ်ချက်			မှတ်ချက်			မှတ်ချက်		

(ဃ) ကျေးရွာသို့ ရောက်ရှိနိုင်သည့် လမ်းအခြေအနေ / ကျေးရွာတစ်ရွာသည် ၎င်း၏ ကျေးရွာအုပ်စုနှင့် ဆက်သွယ်ထားသော လမ်းအခြေအနေ (အောက်ပါတို့ကို ဝိုင်းပါ)

ကျောက်ကြမ်းလမ်း      ကတ္တရာလမ်း      ကွန်ကရစ်လမ်း      မော်တော်ဆိုင်ကယ်လမ်း  
 ကျောက်ခင်းလမ်း      မြေသားလမ်း      လူသွားလမ်း      အခြား \_\_\_\_\_

(င) ကျေးရွာဖွံ့ဖြိုးမှုစီမံချက်

- (၁) လူထုဗဟိုပြုစီမံကိန်းမစတင်မီ ဤကျေးရွာတွင်ကျေးရွာဖွံ့ဖြိုးမှု စီမံချက်ရှိခဲ့ပါသလား? ဝိုင်းပါ
- (၂) ရှိခဲ့ပါလျှင် ဤစီမံချက်ကို မည်သည့် ခုနှစ်တွင်ပြင်ဆင်ခဲ့ပါသနည်း? ရှိပါသည်/မရှိပါ/မသိပါ
- (၃) ဤစီမံချက်ကို မြို့နယ်မှအတည်ပြုခဲ့ပါသလား? နှစ်-----/မသိပါ
- ပြုခဲ့ပါသည်/မပြုခဲ့ပါ /မသိပါ

(စ) ခရီးအကွာအဝေး

- (၁) ဤကျေးရွာ၏ဗဟိုမှ ၎င်းကျေးရွာအုပ်စု၏ဗဟိုအထိ ခရီးမိုင်မည်မျှကွာဝေးသနည်း? မိုင်-----/မသိပါ
- (၂) ဤကျေးရွာမှ ၎င်းကျေးရွာအုပ်စုဗဟိုအထိ သွားလာရာတွင်ကြာမြင့်သည်အချိန်။

ခြောက်သွေ့ရာသီတွင်ကြာချိန်----- ထော်လာဂျီ/မော်တော်ဆိုင်ကယ်/ခြေလျင်/လား/မော်တော်ဘုတ်/အခြား-----

မိုးရာသီတွင်ကြာချိန်----- ထော်လာဂျီ/မော်တော်ဆိုင်ကယ်/ခြေလျင်/လား/မော်တော်ဘုတ်/



အဖြေ -----

(ဆ) ပတ်ဝန်းကျင်ထိုင်ရာ သဘာဝဘေးအန္တရာယ်

ဤကျေးရွာတွင် ရေကြီးခြင်းကဲ့သို့ သဘာဝဘေးအန္တရာယ်ကျရောက်ဖူးခြင်း ရှိပါသလား။

မရှိပါ  ရှိပါသည်  ရှိလျှင်ဖော်ပြပါ -----

(ဇ) ကျေးရွာတွင် ဖွဲ့စည်းထားသော အဖွဲ့အစည်းများ

လူထုဝတ်ပြုပုံစံကိန်းမတိုင်မီ ဤကျေးရွာတွင် ကျေးရွာဖွံ့ဖြိုးရေးအတွက် အစိုးရ (သို့) ရွာသားများကိုင်တိုင်(သို့) စီမံကိန်းတစ်ခုခုမှ ဖွဲ့စည်းထားသည့် အဖွဲ့အစည်းများရှိပါသလား။

(၁) ----- မရှိပါ -----

(၂) -----

(ဈ) အထွေထွေအုပ်ချုပ်ရေး ဦးစီးဌာန (GAD) မှ မှတ်တမ်းတင်ထားခြင်း

ဤကျေးရွာသည် အထွေထွေအုပ်ချုပ်ရေး ဦးစီးဌာန (GAD) မှ မှတ်တမ်းတင်ထားမှု ရှိပါသလား။

မရှိပါ  ရှိပါသည်

ကျေးရွာခေါင်းဆောင်

အမည် ဦး ကော်ဝင်း ဇော်နိုင်

လက်မှတ်  ဇန. ၂.၁၁.၁၁

လူထုစည်းရုံးရေးမှူး

အမည် ဒေါ်အေးနုအေးမြင့်

လက်မှတ်  ဇန. ၅.၂.၁၁.၁၁





**စတုတ္ထနှစ်စက်ဝန်း**

**ပုံစံ - စ - ဝ ကျေးရွာအခြေခံအချက်အလက်များ (Form PC 1)**

ပယ်ဖျက်ခံရသည့် ကျေးရွာတစ်ရွာသို့ ပထမဆုံးမိတ်ဆက်ရေးသွားရောက်သောအခါ လူထုစည်းရုံးရေးမှူးသည် ကျေးရွာ  
 မပိမ်းမယောင်များအားကျေးရွာအချက်အလက်များကိုပညာရပ်ခံ၍တောင်းခံရသည်။ ဤအချက်အလက်များကိုပိမ်းနှိမ်း  
 ပိတ်ဆက်အစည်းဝေးမတိုင်မီတောင်းခံရမည်မီပိတ်ဆက်အစည်းဝေးတွင် လူထုစည်းရုံးရေးမှူးသည် ဤအချက်အ  
 လက်များအား ဝမ်းဆေးပြီး မှန်ကန်အောင်ပြုလုပ်ရမည်၊ ဤနောက်တွင် လူထုစည်းရုံးရေးမှူးမှ သတင်းအချက်အလက်ထံသို့  
 Tablets မှ တစ်ဆင့် ခြွင်းသွင်းရမည်။

ကျေးရွာခေါင်းမောင်း အမည် <b>ဦးဂေါ်ဝင်း ဒေဘင်</b>	ကျေးရွာခေါင်းမောင်း၏ ဖုန်းနံပါတ် <b>၀၇-၄၀ ၇၇ ၀၀၆၃၀</b>	လူထုစည်းရုံးရေးမှူး၏အမည် <b>ဒေါ်အေးအေးမြင့်</b>
ပြည်နယ်/တိုင်းဒေသကြီး <b>ဧရာဝတီ</b>	ဦးနယ် <b>ပျော်ဘွယ်</b>	ကျေးရွာအုပ်စု <b>၆ မြေစိုက်</b>
		ကျေးရွာ <b>မြေစိုက်</b>

**စား လှူစီရင်**

လှူငွေ	အိမ်ထောင်စုအရေအတွက်	ကိုးကွယ်သည့်ဘာသာ	အိမ်ထောင်စုအရေအတွက်
လှူငွေ (၁) <del>၁၀၀</del>	၅၂	ဘာသာ(၁) <del>ဗုဒ္ဓ</del>	၅၂
လှူငွေ (၂) -----		ဘာသာ(၂) -----	
လှူငွေ (၃) -----		ဘာသာ(၃) -----	
လှူငွေစုစု -----		ဘာသာစုစု -----	
အခြား			
	အရေအတွက်		
မသန်ပွမ်းသူများ			
သက်ကြီးရွယ်အိုများ (၆၅ နှစ် နှင့် အထက်)	၃၁		
ပစ်ဖားရှောင်			



	အမျိုးသား(အစေ့အတွက်)	အမျိုးသမီး(အစေ့အတွက်)	စုစုပေါင်းအစေ့အတွက်
လှည့်စေ့			
လှည့်စေ့ (၁) - ၉၆၁	၁၈၅	၂၄၁	၄၂၆
လှည့်စေ့ (၂) -			
လှည့်စေ့ (၃) -			
အခြား			
စိမ်းယောင်ဦးစီး	၃၄	၈	၄၂

(၁) အခြေခံအောက်အဆင့် အသုံးအသောက်များ

စာအုပ်အမျိုးအစား	အမှတ် ခြုံငုံ	ကျန်းမာရေး	အမှတ် စဉ်	ကာသနာရေးအောက် အဆင့်များ	အမှတ် ခြုံငုံ
အထက်တန်းကျောင်း	<input type="checkbox"/>	ဆေးရုံ	<input type="checkbox"/>	ဖေဖော်	✓
အလယ်တန်းကျောင်း	<input type="checkbox"/>	ကျန်းမာရေးဌာန	<input type="checkbox"/>	ဘုန်းကြီးကျောင်း	✓
မူလတန်းကျောင်း	✓	ကျန်းမာရေးဌာနခွဲ	<input type="checkbox"/>	ဟိန္ဒူဘုရားကျောင်း	<input type="checkbox"/>
မူကြိုကျောင်း	<input type="checkbox"/>	ဆေးပေးခန်း	<input type="checkbox"/>	ရေစက်ယာန်ကျောင်း	<input type="checkbox"/>
အခြား	<input type="checkbox"/>	အခြား	<input type="checkbox"/>	၀၀	<input type="checkbox"/>
				အခြား	<input type="checkbox"/>
မှတ်စုတ်		မှတ်စုတ်		မှတ်စုတ်	

(၁) ကျန်းကျင်သူများမှတ်တမ်း (ကျေးရွာတွင်နေထိုင်သော သို့မဟုတ် ကျေးရွာမှလာရောက်သော ကျန်းကျင်သူများ)

(၁) စာအုပ်အမျိုးအစား	(၂) ကျန်းမာရေး	(၃) လက်မှတ်ထုတ်ခွင့်
----------------------	----------------	----------------------



	ရွာတွင်းနေ ထိုင်သူ	အခြားရွာမှ လာသူ		ရွာတွင်းနေ ထိုင်သူ	အခြား ရွာမှ လာသူ		ရွာတွင်း နေထိုင်သူ	အခြားရွာ မှလာသူ
မူလတန်းပြမရာ/မ	<input checked="" type="checkbox"/>	<input checked="" type="checkbox"/>	ဆရာဝန်	<input type="checkbox"/>	<input type="checkbox"/>	လက်ဝယ်	<input checked="" type="checkbox"/>	<input type="checkbox"/>
အထက်တန်းပြမရာ/မ	<input type="checkbox"/>	<input type="checkbox"/>	လက်ဝယ် ကျန်းမာရေးမှူး	<input type="checkbox"/>	<input type="checkbox"/>	ပန်းချီ	<input checked="" type="checkbox"/>	<input type="checkbox"/>
အလယ်တန်းပြမရာ/မ	<input type="checkbox"/>	<input type="checkbox"/>	အချို့သမီးကျန်းမာရေး ဆရာမ	<input type="checkbox"/>	<input type="checkbox"/>	လျှပ်စစ်ကျွမ်းကျင်၊ ဇီဝသမား	<input checked="" type="checkbox"/>	<input type="checkbox"/>
မူကြိုဆရာ/မ	<input type="checkbox"/>	<input type="checkbox"/>	ဘေးဇွားဆရာမ	<input checked="" type="checkbox"/>	<input type="checkbox"/>	ခေရိုက်သူယ်သူ	<input type="checkbox"/>	<input type="checkbox"/>
အခြား	<input type="checkbox"/>	<input type="checkbox"/>	ပြည်သူ့ကျန်းမာရေးလုပ်သား	<input type="checkbox"/>	<input type="checkbox"/>	စက်ပြင်ဆရာ	<input checked="" type="checkbox"/>	<input type="checkbox"/>
အခြား			မှတ်တမ်း			မှတ်တမ်း		

(ဃ) ကျေးရွာသို့ ရောက်ရှိနိုင်သည့်လမ်းအခြေအနေ / ကျေးရွာတစ်ရွာသည် ၎င်း၏ကျေးရွာအုပ်စုနှင့် ဆက်သွယ်ထားသော လမ်းအခြေအနေ (အောက်ပါတွဲကိုပိုင်းပါ)

ကျောက်ကြမ်းလမ်း      ကတ္တရာလမ်း      ကွန်ကရစ်လမ်း      မော်တော်ဆိုင်ကယ်လမ်း  
 ကျောက်ခင်းလမ်း      ပြေဘားလမ်း      လှေသွားလမ်း      အခြား \_\_\_\_\_

(င) ကျေးရွာခွဲခြားပုံစံချက်

ပိုင်းပါ

(၁) လူထုပဟိုပြုစီမံကိန်းမစတင်မှီ ဤကျေးရွာတွင်ကျေးရွာခွဲခြားမှု ပိုင်းပါသည်/မရှိပါ/မသိပါ  
 စီမံချက်ရှိခဲ့ပါသလား?

(၂) ရှိခဲ့ပါလျှင် ဤစီမံချက်ကို မည်သည့် မှုနှစ်တွင်ပြင်ဆင်ခဲ့ပါသနည်း? နှစ်-----/မသိပါ

(၃) ဤစီမံချက်ကို ဗြူနယ်မှအတည်ပြုခဲ့ပါသလား? မြို့ခွဲပါသည်/မမြို့ခွဲပါ /မသိပါ

(စ) ခရီးအကွာအဝေး

(၁) ဤကျေးရွာ၏ပဟိုမှ၎င်းကျေးရွာအုပ်စု၏ပဟိုအထိခရီးခိုင်းမည်မျှကွာဝေးသနည်း? <sup>၁ မိုင်</sup> မိုင်-----/မသိပါ



(၂) ဤကျေးရွာမှ ၎င်းကျေးရွာအုပ်စုပေါ်အထိသွားလာရာတွင်ကြာမြင့်သည့်အချိန်၊

မြောက်လှေ့ ရာသီတွင်ကြာချိန် ----- ၁၅ မိနစ် ----- ထော်လာဂျီ/ဖော်တော်ဆိုင်ကယ်/မြေလျင်/လား/ဖော်တော်ဘုတ်/

အခြား -----

နီးရာသီတွင်ကြာချိန် ----- ၂၅ မိနစ် ----- ထော်လာဂျီ/ဖော်တော်ဆိုင်ကယ်/မြေလျင်/လား/ဖော်တော်ဘုတ်/

အခြား -----

(ဆ) ပတ်ဝန်းကျင်ဆိုင်ရာသဘာဝပတ်ဝန်းကျင်အန္တရာယ်

ဤကျေးရွာတွင်ရေကြီးခြင်းကိုသို့ သဘာဝဘေးအန္တရာယ်ကျရောက်မှုခြင်း ရှိပါသလား။

မရှိပါ  ရှိပါသည်  ရှိလျှင်ပေါ်ပြပါ -----

(ဇ) ကျေးရွာတွင် ခွဲစည်ထားသော အဖွဲ့အစည်းများ

လူထုပေါ်ပြိုင်ပွဲကိန်းမတိုင်မီ ဤကျေးရွာတွင် ကျေးရွာဖွံ့ဖြိုးရေးအတွက် အစိုးရ(သို့) ကွဲသားများကိုယ်တိုင်(သို့) စိမ်းကိန်းတပ်စုမှ ခွဲစည်ထားသည့် အဖွဲ့အစည်းများရှိပါသလား။

(ဇ)

(၈) -----

(ဈ) အထွေထွေအုပ်ချုပ်ရေး ဦးစီးဌာန (GAD) မှ မှတ်တမ်းတင်ထားခြင်း

ဤကျေးရွာသည် အထွေထွေအုပ်ချုပ်ရေး ဦးစီးဌာန (GAD) မှ မှတ်တမ်းတင်ထားမှု ရှိပါသလား။

မရှိပါ  ရှိပါသည်

ကျေးရွာခေါင်းဆောင်

အမည် ဦးအောင်ထွန်းအောင်

လက်မှတ်  ၀၄.၉ ၂၀.၁၁.၁၉

လူထုစည်းရုံးရေးမှူး

အမည် ဒေါ်အေးအေးမြင့်

လက်မှတ်  ၀၄.၉ ၂၀.၁၁.၁၉



ဥပ ၀ - ၂ - စီမံကိန်းစက်ဝန်းအချိန်ဇယား

စီမံကိန်း ပထမနှစ် စက်ဝန်း

ပုံစံ - ၀ - ၂ - စီမံကိန်းစက်ဝန်းအချိန်ဇယား (PC 2)

လက်ညှိနှိုင်းချက် သက်ဆိုင်ရာလုပ်ထုတ်စာရွက်စာတမ်း/လက်ထောက်နည်းဥပဒေများမှ စီမံကိန်းစက်ဝန်းအချိန်ဇယားကို ဖြည့်သွင်းရမည်။

စီမံကိန်းစက်ဝန်းအချိန်ဇယား အပေါ် - ဝ - ၂ - စီမံကိန်းစက်ဝန်းအချိန်ဇယား (PC 2)

၀၃.၅ ၂၀.၁.၂၀၁၇

စီမံကိန်းစက်ဝန်းအချိန်ဇယား အပေါ် - ဝ - ၂ - စီမံကိန်းစက်ဝန်းအချိန်ဇယား (PC 2)

စီမံကိန်းစက်ဝန်းအချိန်ဇယား အပေါ် - ဝ - ၂ - စီမံကိန်းစက်ဝန်းအချိန်ဇယား (PC 2)

စီမံကိန်းအောက်ဖွဲ့စည်းအစဉ်များ	စက်ဝန်း		အစည်းအဝေးအောက်ဖွဲ့စည်းအစဉ်များ			
	စက်ဝန်းအချိန်	စီမံကိန်းအချိန်	အချိန်အား အစည်းအဝေး	အချိန်အား အစည်းအဝေး	အချိန်အား အစည်းအဝေး	လုပ်ထုတ်စာရွက်စာတမ်း အစည်းအဝေး နှင့် လုပ်ထုတ်စာရွက်စာတမ်း
၀၁ ကျေးဇူးတင်စာစီမံကိန်း စီမံကိန်းအစည်းအဝေး	၂၀.၁.၁၇	၂၀.၁.၁၇	၂၇	၂၆	၂၆	၂၆
၀၂ ကျေးဇူးတင်စာစီမံကိန်း စီမံကိန်းအစည်းအဝေး	၂၀.၁.၁၇	၂၀.၁.၁၇	၂၂	၂၂	၂၂	၂၂
၀၃ ကျေးဇူးတင်စာစီမံကိန်း လုပ်ငန်းဆောင်ရွက်ချက်အစည်းအဝေး	၂၀.၁.၁၇	၂၀.၁.၁၇	၂၂	၂၂	၂၂	၂၂
၀၄ စီမံကိန်းအောက်ဖွဲ့စည်းအစည်းအဝေး			၂၆	၂၆	၂၆	၂၆
၀၅ စီမံကိန်းအောက်ဖွဲ့စည်းအစည်းအဝေး			၂၆	၂၆	၂၆	၂၆
၀၆ စီမံကိန်းအောက်ဖွဲ့စည်းအစည်းအဝေး			၂၆	၂၆	၂၆	၂၆
၀၇ စီမံကိန်းအောက်ဖွဲ့စည်းအစည်းအဝေး			၂၆	၂၆	၂၆	၂၆





စီမံကိန်း ဒုတိယနှစ် စက်ဝန်း

ပုံစံ - စ - ၂ - စီမံကိန်းစက်ဝန်းအချိန်စာတမ်း (PC 2)

လမ်းညွှန်နှစ် သတ်မှတ်ရာတွင် ရည်ရွယ်ချက်အရ လက်ထောက်အဖွဲ့ဝင်များမှ စီမံကိန်းစက်ဝန်းအချိန်စာတမ်း ဖြစ်ပေါ်စေရန် ရည်ရွယ်ချက်အရ ဤစက်ဝန်း ဖြစ်ပေါ်စေရန်

ရည်ရွယ်ချက်အရ ဝန်ထမ်း အဖွဲ့ **အိမ်ထောင်ရေး ဝန်ထမ်းအဖွဲ့**၊

မူဒ် **၂၀.၁၁.၁၇** စက်ဝန်းအချိန်စာတမ်း ဖြစ်ပေါ်စေရန် (၄) စက်ဝန်း (၂) စက်ဝန်း (၃)

ရည်ရွယ်ချက်အရ **အိမ်ထောင်ရေး ဝန်ထမ်းအဖွဲ့**၊ စက်ဝန်းအချိန်စာတမ်း ဖြစ်ပေါ်စေရန်

စီမံကိန်းအကျဉ်းချုပ်	မူဒ်		အစည်းအဝေးအချိန်စာတမ်းအရေတွက်			
	စတင်သည့် မူဒ်	ပြီးဆုံးသည့် မူဒ်	အချိန်အား အရေတွက်	အချိန်သီး အရေတွက်	အိမ်ထောင်ရေး အရေတွက်	လုပ်ငန်းစဉ်အရ အရေတွက် နှင့် ရရှိမှုအရေတွက်
၁။ စက်ဝန်းစီမံကိန်း စီမံကိန်းအစည်းအဝေး	၂၀.၁၁.၁၇	၂၀.၁၁.၁၇	၂၁	၅၆	၅၇	၅၇
၂။ စက်ဝန်းစီမံကိန်းစီမံကိန်းအစည်းအဝေး	၂၁.၁၁.၁၇	၂၁.၁၁.၁၇	၂၁	၅၆	၅၇	၅၇
၃။ စက်ဝန်းစီမံကိန်းစီမံကိန်းအစည်းအဝေး	၂၇.၁၁.၁၇	၂၇.၁၁.၁၇	၇	၅	၁၂	၁၂
၄။ စီမံကိန်းစီမံကိန်းအစည်းအဝေး နှင့် အစည်းအဝေး			၀	၀	၀	၀
၅။ စီမံကိန်းစီမံကိန်းအစည်းအဝေး နှင့် အစည်းအဝေး			၀	၀	၀	၀
၆။ စီမံကိန်းစီမံကိန်းအစည်းအဝေး						
၇။ စီမံကိန်းစီမံကိန်းအစည်းအဝေး						



စီမံကိန်း တတိယနှစ် စက်ဝန်း

ပုံစံ - ၀-၂ - စီမံကိန်းစက်ဝန်းအချိန်ဇယား (PC 2)

လမ်းညွှန်စာအုပ် သက်ဆိုင်ရာလူထုစည်းရုံးရေးမှု/လက်ထောက်နည်းပညာများမှ စီမံကိန်းစက်ဝန်းအဆင့်တစ်စိတ်စိတ်စီမံပေးရန် ကျေးဇူးတင်ပူဇော်အပ်နှံရန်အတွက် ဤပုံစံကို ဖြည့်သွင်းရမည်။

စည်းရုံးရေးမှု/ဝန်ထမ်း အမည် ၆၅၆၃၁၆၃၁၆၃၁၆

၀န.ရိ ၁.၁၀.၁၀၆

မြည်နယ်/တိုင်း မ.ခွ.၆၀ မြို့နယ် ပျော်ဘွယ်

စက်ဝန်းအားအပိုက်ဖြစ်ပါ  စက်ဝန်း(၁)  စက်ဝန်း(၂)  စက်ဝန်း(၃)

စက်ဝန်း(၄)

ကျေးဇူးတင်ပူဇော်ခြင်း ကျေးဇူးတင်ပူဇော်ခြင်း

စီမံကိန်းအဆင့်ဖွဲ့စည်းရေးအဖွဲ့အစည်းများ	၀န.ရိ		အစည်းအဝေးတွင်တက်ရောက်သူအရေအတွက်				အစည်းအဝေး အစီရင်ခံစာ	အစည်းအဝေး အကျဉ်းချုပ်	အစည်းအဝေး အကျဉ်းချုပ်	အစည်းအဝေး အကျဉ်းချုပ်	အစည်းအဝေး အကျဉ်းချုပ်	အစည်းအဝေး အကျဉ်းချုပ်	အစည်းအဝေး အကျဉ်းချုပ်
	စတင်သည့် ၀န.ရိ	ပြီးဆုံးသည့် ၀န.ရိ	အမျိုးသား အရေအတွက်	အမျိုးသမီး အရေအတွက်	အစည်းအဝေး အကျဉ်းချုပ်	အစည်းအဝေး အကျဉ်းချုပ်							
၁။ ကျေးဇူးတင်ပူဇော်ရေး အဖွဲ့အစည်းအဖွဲ့	၁.၁၀.၁၀၆	၁.၁၀.၁၀၆	၁၇	၃၃	၅၀	၁၇	၃၃	၅၀	၁၇	၃၃	၅၀	၁၇	၃၃
၂။ ကျေးဇူးတင်ပူဇော်ရေး အဖွဲ့အစည်းအဖွဲ့	၂.၁၀.၁၀၆	၂.၁၀.၁၀၆	၂၅	၃၀	၅၅	၂၅	၃၀	၅၅	၂၅	၃၀	၅၅	၂၅	၃၀
၃။ ကျေးဇူးတင်ပူဇော်ရေး အဖွဲ့အစည်းအဖွဲ့	၆.၁၀.၁၀၆	၆.၁၀.၁၀၆	၈	၅	၁၃	၈	၅	၁၃	၈	၅	၁၃	၈	၅
၄။ မြို့နယ်အဆင့် စီမံကိန်းအဖွဲ့အစည်းအဖွဲ့			မရှိ	မရှိ	မရှိ	မရှိ	မရှိ	မရှိ	မရှိ	မရှိ	မရှိ	မရှိ	မရှိ
၅။ မြို့နယ် စီမံကိန်းအဖွဲ့အစည်းအဖွဲ့													
၆။ စီမံကိန်းအဖွဲ့အစည်းအဖွဲ့													
၇။ စီမံကိန်းအဖွဲ့အစည်းအဖွဲ့													





စတုတ္ထနှစ်စက်ဝန်း

ပုံစံ - ၀.၂ - မိတ်ဆက်ချက်အချိန်စာရွက် (PC.2)

လမ်းညွှန်ချက် သက်ဆိုင်ရာပုဂ္ဂိုလ်များနှင့်အချိန်/လက်ထောက်နည်းပညာများမှ

စတုတ္ထနှစ်စက်ဝန်းအတွက် ညွှန်ကြားမှုဦးစီးဌာနမှ

စည်းရုံးရေးမှူး/လက်ထောက်နည်းပညာရေးမှူးဝန်ထမ်း အမည် - ဦးစော ဝိဇ္ဇာအောင်

၈၈.၉ ၁.၁၁.၁၆

စက်ဝန်အားအောက်ခြုံမိ  စက်ဝန်(၁)  စက်ဝန်(၂)  စက်ဝန်(၃)

စက်ဝန်(၄)

စတုတ္ထနှစ်စက်ဝန်း အချိန်စာရွက်

စတုတ္ထနှစ်စက်ဝန်း အချိန်စာရွက်

စီမံကိန်းအောင်မြင်မှုအဆင့်များ	၈၈.၉		အစည်းအဝေးအတွက်အချိန်စာရွက်					အိမ်ထောင်	
	စက်ဝန်	ဦးစီးဌာန	အချိန်စာရွက်	အချိန်စာရွက်	အချိန်စာရွက်	အချိန်စာရွက်	အချိန်စာရွက်		
၁။ စတုတ္ထနှစ်စက်ဝန်း စီမံကိန်းအစည်းအဝေး	၁၀၁၁၀	၁၁၁၁၀	၁၇	၃၃	၅၀	၁၇	၅၅	၅၅	၉၀.၉၀%
၂။ စတုတ္ထနှစ်စက်ဝန်း စီမံကိန်းအစည်းအဝေး	၂၁၁၁၀	၂၁၁၁၀	၂၅	၃၀	၅၅	၂၅	၃၀	၅၅	၆၇%
၃။ စတုတ္ထနှစ်စက်ဝန်း စီမံကိန်းအစည်းအဝေး	၆၀၁၁၀	၆၀၁၁၀	၈	၅	၁၃	၈	၅	၁၃	၉၆%
၄။ စတုတ္ထနှစ်စက်ဝန်း စီမံကိန်းအစည်းအဝေး			၈	၅	၁၃	၈	၅	၁၃	



သုံးသပ်ချက်အစဉ်အစား	၁	၂	၃	၄	၅	၆	၇	၈	၉	၁၀
၅။ မြို့နယ် စီမံကိန်းရေးဆွဲရာတွင် အကောင်အထည်ဖော် ရေးကော်မတီ၏ အကြံပြုချက်နှင့် ညီညွတ်စွာ အသိပေးအကြောင်းကြားလျက်ရှိ အစဉ်အစား										
၆။ စီမံကိန်းလုပ်ငန်းနှုန်းချာချေးချေကြေး အစဉ်အစား	ဟု	ဟု	ဟု	ဟု	ဟု	ဟု	ဟု	ဟု	ဟု	ဟု
၆.၁။ စီမံကိန်းလုပ်ငန်း အကောင်အထည်ဖော် ချေဆပ်ရေး အစဉ်အစား										
၆.၂။ ဝယ်ယူချေဆပ်ရေး အစဉ်အစား										
၆.၃။ အသိပေးချက်နှင့် အကျိုးအမြတ် အစဉ်အစား										
၆.၄။ ခြွင်း/ထိန်းအစဉ်အစား										
၇။ စီမံကိန်းလုပ်ငန်းနှင့် တိုက်တွန်း အစဉ်အစား	ဟု	ဟု	ဟု	ဟု	ဟု	ဟု	ဟု	ဟု	ဟု	ဟု
၇.၁။ အစဉ်အစား										
၇.၂။ အစဉ်အစား										





၁၀။ ပုံစံ ၈-၃။ ကျေးရွာဖွံ့ဖြိုးရေးဦးစားပေးအစီအစဉ်စီမံကိန်း ပထမနှစ် စက်ဝန်း

ပုံစံ - ၈ - ၃ ကျေးရွာဖွံ့ဖြိုးရေး ဦးစားပေးအစီအစဉ် (Form PC 3)

လမ်းညွှန်ချက်၊ အဆင့်(၃) ကျေးရွာမှော်မှန်းချက်အစည်းအဝေး ပြီးဆုံးသောအခါ ကျေးရွာစီမံကိန်း အထောက်အကူပြု ကော်မတီသည် လူထုစည်းရုံးရေးပျံ့နှံ့အကူအညီဖြင့် ဤပုံစံကိုပြည့်စုံအောင် ပြည့်သွင်းရမည်။

လူထုစည်းရုံးရေးပျံ့နှံ့/ဝန်ထမ်း အမည် ခေါ်ရွာရွာ  
 ဝန်ထမ်း ဦး ၂. ၂၀၁၇ စက်ဝန်းအား အမှတ်ခြစ်ပါ (✓) စက်ဝန်း(၁)  
 စက်ဝန်း(၂)  စက်ဝန်း(၃)  စက်ဝန်း(၄)

ပြည်နယ်/တိုင်း ဗဟိုက၊ မြို့နယ် ရွှေဘို၊ ကျေးရွာအုပ်စု ရွှေဘို၊ ကျေးရွာ ရွှေဘို  
 ဤ အစီအစဉ်အစည်းအဝေးများအား ဖွဲ့စည်းခြင်း - ယခုလက်ရှိအခြေအနေတွင် ဤကျေးရွာဖွံ့ဖြိုးတိုးတက်ရေးအတွက် အဓိက အစီအစဉ်အစည်းအဝေးများသည် မည်သည့်များဖြစ်ပါသနည်း။ (အမျိုးသား/သမီး အနှုန်းဆိုင်ရာအစီအစဉ် ၅ ဝက်စီပြုပါ)

အမျိုးသား အဖွဲ့မှ တင်ပြသော အစီအစဉ်အစည်းအဝေးများ	အမျိုးသမီး အဖွဲ့မှ တင်ပြသော အစီအစဉ်အစည်းအဝေးများ
၁။ လှိုင်စံစီမံကိန်းကြောင့် အစားအသောက် လုပ်ငန်း	၁။ လှိုင်စံ စီမံကိန်းကြောင့် အစားအသောက် လုပ်ငန်း များ
၂။ ငါးဖမ်းကမ်းခြေဖွံ့ဖြိုးရေးအဖွဲ့	၂။ ကမ်းခြေဖွံ့ဖြိုးရေးအဖွဲ့
၃။ စားနပ်ရိက္ခာစီမံကိန်းအဖွဲ့	၃။ စားနပ်ရိက္ခာစီမံကိန်းအဖွဲ့
၄။ ဗဟိုကအဖွဲ့	၄။ အဖွဲ့
၅။ ရွှေဘိုမြို့နယ် အစိုးရအဖွဲ့	၅။ ရွှေဘိုမြို့နယ် အစိုးရအဖွဲ့

၆။ မျှော်မှန်းခြင်း - နောင်လာမည့် ( ၅ ) နှစ်အတွင်း ကျေးရွာဖွံ့ဖြိုးရေး မျှော်မှန်းချက်များအား တင်ပြပါ။

အမျိုးသားအဖွဲ့မှ တင်ပြသော မျှော်မှန်းချက်များ	အမျိုးသမီးအဖွဲ့မှ တင်ပြသော မျှော်မှန်းချက်များ
၁။ လှိုင်စံစီမံကိန်းကြောင့် အစားအသောက် လုပ်ငန်း	၁။ လှိုင်စံ စီမံကိန်းကြောင့် အစားအသောက် လုပ်ငန်း များ
၂။ ငါးဖမ်းကမ်းခြေဖွံ့ဖြိုးရေးအဖွဲ့	၂။ ကမ်းခြေဖွံ့ဖြိုးရေးအဖွဲ့
၃။ စားနပ်ရိက္ခာစီမံကိန်းအဖွဲ့	၃။ စားနပ်ရိက္ခာစီမံကိန်းအဖွဲ့
၄။ ဗဟိုကအဖွဲ့	၄။ အဖွဲ့
၅။ ရွှေဘိုမြို့နယ် အစိုးရအဖွဲ့	၅။ ရွှေဘိုမြို့နယ် အစိုးရအဖွဲ့

၇။ လူထုစီမံကိန်း၏ လာမည့် ( ၄ ) နှစ်အတွက် အကျုံးမဝင်သော ဦးစားပေး ဖွံ့ဖြိုးတိုးတက်မှု လုပ်ငန်း အစီအစဉ်များအား ဖော်ပြပါ။

အဆင့်	ကျေးရွာအတွက် ဦးစားပေး ဖွံ့ဖြိုးတိုးတက်မှု လုပ်ငန်းစဉ်များ	အဆိုပြုသူ (အမျိုးသား/အမျိုးသမီး/အမျိုးသား+အမျိုးသမီး)	ခန့်မှန်းကုန်ကျစရိတ်	အကျိုးခံစားခွင့်ရှိသူ ခန့်မှန်းခြေ အရေအတွက်
၁	ရွှေဘိုမြို့နယ်အစိုးရအဖွဲ့	ကျေး ၂ မ	၅၀၀၀၀၀၀	၄၀၅
၂	ရွှေဘိုမြို့နယ်အစိုးရအဖွဲ့	ကျေး ၂ မ	၇၀၀၀၀၀၀	၄၀၅
၃	ရွှေဘိုမြို့နယ်အစိုးရအဖွဲ့			
၄	ရွှေဘိုမြို့နယ်အစိုးရအဖွဲ့	ကျေး ၂ မ	၅၀၀၀၀၀၀	၄၀၅
၅	ရွှေဘိုမြို့နယ်အစိုးရအဖွဲ့			

၈။ လူထုစီမံကိန်း၏ လာမည့် ( ၄ ) နှစ်အတွက် အကျုံးမဝင်သော ဦးစားပေး ဖွံ့ဖြိုးတိုးတက်မှု လုပ်ငန်း အစီအစဉ်များအား ဖော်ပြပါ။

အဆင့်	ကျေးရွာအတွက် ဦးစားပေး ဖွံ့ဖြိုး	အဆိုပြုသူ (အမျိုးသား/အမျိုးသမီး)	အခန်းကဏ္ဍ



	တိုးတက်မှု လုပ်ငန်းစဉ်များ	အမျိုးသမီးများ/အမျိုးသား+ အမျိုးသမီး)	
၁			
၂			
၃			
၄			
၅			

ခေါင်းဆောင်၊ ကျေးဇူးတင်ပံ့ပိုးအထောက်အကူပြုကော်မတီမှ အတည်ပြုသည်။

အမည် ဒေါ်ခင်အိမ် လက်မှတ် Cechy! နေ့စွဲ ၃၁.၁.၂၀၁၇



စီမံကိန်း ဒုတိယနှစ် စက်ဝန်း

ပုံစံ - ၈ - ၃ ကျေးရွာဖွံ့ဖြိုးရေး ဦးစားပေးအစီအစဉ် (Form PC 3)

လယ်ယာဖွံ့ဖြိုးရေး အထောက်အကူပြု (၃) ကျေးရွာဖွံ့ဖြိုးရေးအစီအစဉ်အပေး ဖြန့်ဖြူးပေးရေးအဖွဲ့၊ ကျေးရွာစီမံကိန်း အထောက်အကူပြု  
 ကော်မတီသည် လူထုထုတ်ဖော်ရေးအစီအစဉ်ဖြင့် ဤပုံစံကိုဖြည့်စွဲရမည်။

လူထုထုတ်ဖော်ရေးပုံစံအရ အမည် ဖြန့်ဖြူးပေးရမည့် နေရာအမျိုးအမည်၊ နေရာအမျိုးအမည်၊  
 ၀၈၆ ၂၀၁၀၀၀၀၇

ပြည်နယ်တိုင်း (၅) နှစ်အတွက် အကျိုးအမြတ် ကျေးရွာဖွံ့ဖြိုးရေး အစီအစဉ်၊ ကျေးရွာ ဖွံ့ဖြိုးရေး  
 ကော်မရှင်အဖွဲ့ အဖွဲ့အစည်း (၇) - ကော်မရှင်(၁)  
 ကော်မရှင်(၂) - ကော်မရှင်(၃) - ကော်မရှင်(၄)

၀၈ အစီအစဉ်အထောက်အကူပြုပေးရေးအဖွဲ့အစည်း - ယခုပတ်စ်တစ်အစီအစဉ်အောက်တွင် ဤကျေးရွာဖွံ့ဖြိုးရေးအစီအစဉ်အတွက်  
 အစီအစဉ်အထောက်အကူပြုပေးရမည့် မည်သည့်နေရာအမျိုးအမည် (အမျိုးသား/သမီး အနည်းဆုံးအစီအစဉ် ၅ ခုစီပေးပြပါ)

အမျိုးသား အဖွဲ့ တပ်ပြင်သောအစီအစဉ်အထောက်အကူပြုပေးရေး	အမျိုးသမီး အဖွဲ့ တပ်ပြင်သောအစီအစဉ်အထောက်အကူပြုပေးရေး
၀ မြေနှင့် ရွာလမ်းဖွဲ့စည်းရေးအဖွဲ့	၀ ရွာလမ်းဖွဲ့စည်းရေးအဖွဲ့
၁ ရွာလမ်းဖွဲ့စည်းရေးအဖွဲ့	၁ ရွာလမ်းဖွဲ့စည်းရေးအဖွဲ့
၂ ရွာလမ်းဖွဲ့စည်းရေးအဖွဲ့	၂ ရွာလမ်းဖွဲ့စည်းရေးအဖွဲ့
၃ ရွာလမ်းဖွဲ့စည်းရေးအဖွဲ့	၃ ရွာလမ်းဖွဲ့စည်းရေးအဖွဲ့
၄ ရွာလမ်းဖွဲ့စည်းရေးအဖွဲ့	၄ ရွာလမ်းဖွဲ့စည်းရေးအဖွဲ့
၅ ရွာလမ်းဖွဲ့စည်းရေးအဖွဲ့	၅ ရွာလမ်းဖွဲ့စည်းရေးအဖွဲ့

၀၉ မျက်နှာဖွဲ့စည်း - နောင်လအတွက် (၅) နှစ်အတွက် ကျေးရွာဖွံ့ဖြိုးရေး မျက်နှာဖွဲ့စည်းရေးအဖွဲ့အစည်းအဖွဲ့

အမျိုးသားအဖွဲ့ တပ်ပြင်သောမျက်နှာဖွဲ့စည်းရေးအဖွဲ့	အမျိုးသမီးအဖွဲ့ တပ်ပြင်သောမျက်နှာဖွဲ့စည်းရေးအဖွဲ့
၀ ရွာလမ်းဖွဲ့စည်းရေးအဖွဲ့	၀ ရွာလမ်းဖွဲ့စည်းရေးအဖွဲ့
၁ ရွာလမ်းဖွဲ့စည်းရေးအဖွဲ့	၁ ရွာလမ်းဖွဲ့စည်းရေးအဖွဲ့
၂ ရွာလမ်းဖွဲ့စည်းရေးအဖွဲ့	၂ ရွာလမ်းဖွဲ့စည်းရေးအဖွဲ့
၃ ရွာလမ်းဖွဲ့စည်းရေးအဖွဲ့	၃ ရွာလမ်းဖွဲ့စည်းရေးအဖွဲ့
၄ ရွာလမ်းဖွဲ့စည်းရေးအဖွဲ့	၄ ရွာလမ်းဖွဲ့စည်းရေးအဖွဲ့
၅ ရွာလမ်းဖွဲ့စည်းရေးအဖွဲ့	၅ ရွာလမ်းဖွဲ့စည်းရေးအဖွဲ့

၀၈ လူထုထုတ်ဖော်ရေး လာမည့် (၄) နှစ်အတွက် အကျိုးပေးသော ဦးစားပေး ဖြန့်ဖြူးပေးရေးအဖွဲ့အစည်းအဖွဲ့

အထွက်	ကျေးရွာအတွက် ဦးစားပေး ဖြန့်ဖြူးပေးရေးအဖွဲ့အစည်း	အထွက် (အမျိုးသား/အမျိုးသမီး/အမျိုးသမီး)	စနစ်ကျကျ စီမံ	အကျိုးပေးစွမ်းရည် စနစ်ကျကျ အစီအစဉ်
၀	မြေနှင့် ရွာလမ်းဖွဲ့စည်းရေးအဖွဲ့	၈၀၀၀၀	၈၀၀၀၀	၄၀၂
၁	မြေနှင့် ရွာလမ်းဖွဲ့စည်းရေးအဖွဲ့	၈၀၀၀၀	၈၀၀၀၀	၄၀၂
၂	မြေနှင့် ရွာလမ်းဖွဲ့စည်းရေးအဖွဲ့	၈၀၀၀၀	၈၀၀၀၀	၄၀၂
၃	ရွာလမ်းဖွဲ့စည်းရေးအဖွဲ့	၈၀၀၀၀	၈၀၀၀၀	၄၀၂
၄	ရွာလမ်းဖွဲ့စည်းရေးအဖွဲ့	၈၀၀၀၀	၈၀၀၀၀	၄၀၂
၅	ရွာလမ်းဖွဲ့စည်းရေးအဖွဲ့	၈၀၀၀၀	၈၀၀၀၀	၄၀၂

၀၈ လူထုထုတ်ဖော်ရေး လာမည့် (၄) နှစ်အတွက် အကျိုးပေးသော ဦးစားပေး ဖြန့်ဖြူးပေးရေးအဖွဲ့အစည်းအဖွဲ့

အထွက်	ကျေးရွာအတွက် ဦးစားပေး ဖြန့်ဖြူးပေးရေးအဖွဲ့အစည်း	အထွက် (အမျိုးသား/အမျိုးသမီး)	စနစ်ကျကျ
-------	---	------------------------------	----------



**စီမံကိန်း တတိယနှစ် စက်ဝန်း**

ပုံစံ - စ-၃ ကျေးရွာဖွံ့ဖြိုးရေး ဦးစားပေးအစီအစဉ် (Form PC 3)

လမ်းညွှန်ရှာဖွေ အဆင့်(၃)ကျေးရွာမှော်မှန်းချက်အစည်းအဝေးပြီးဆုံးသောအခါ ကျေးရွာစီမံကိန်း အထောက်အကူပြု ကော်မတီသည် လူထုစည်းရုံးရေးမှူးအကူအညီဖြင့် ဤပုံစံကိုပြည့်စုံအောင် ဖြည့်သွင်းရမည်။			
လူထုစည်းရုံးရေးမှူး/ဝန်ထမ်း အမည် <u>ဖေဖိုးအေးအေးမြင့်</u>			
နေ့စွဲ <u>၂.၁၁.၁၈</u>	စက်ဝန်းအား အမှတ်ဖြစ်ပါ <input checked="" type="checkbox"/> စက်ဝန်း(၁) <input type="checkbox"/> စက်ဝန်း(၂) <input type="checkbox"/> စက်ဝန်း(၃) <input type="checkbox"/> စက်ဝန်း(၄)		
ပြည်နယ်/တိုင်း <u>မန္တလေး</u>	မြို့နယ် <u>ပျော်ဘွယ်</u>	ကျေးရွာအုပ်စု <u>မြေခိုကုန်း</u>	ကျေးရွာ <u>မြေခိုကုန်း</u>

က။ အခက်အခဲအတားအဆီးများအားဆွေးနွေးခြင်း - ယခုလက်ရှိအခြေအနေတွင်ဤကျေးရွာဖွံ့ဖြိုးတိုးတက်ရေးအတွက် အဓိကအခက်အခဲအတားအဆီးများသည် မည်သည်များဖြစ်ပါသနည်း။ (အမျိုးသား/သမီး အနည်းဆုံးအခက်အခဲ ၅ ခုစီဖော်ပြပါ)

အုပ်စုဖွဲ့ ဆွေးနွေးမှုများမှ တင်ပြသောအခက်အခဲအတားအဆီးများ	
စာပေပညာရေး နေရာမရှိခြင်း	<input type="checkbox"/> ကျား <input type="checkbox"/> မကျား + မ
အရေးပေါ်ကျန်းမာရေး ဖြစ်ပျက်ကုသရန်ခက်ခဲခြင်း	<input type="checkbox"/> ကျား <input type="checkbox"/> မကျား + မ
မြို့ဆက်လမ်း မကောင်းမွန်ခြင်း	<input type="checkbox"/> ကျား <input type="checkbox"/> မကျား + မ
မိုက်ပျိုးရေးသင်တန်း များ ခက်ခဲခြင်း	မကျား <input type="checkbox"/> မ <input type="checkbox"/> ကျား + မ
အုပ်ချုပ်သင်တန်း များ ခက်ခဲခြင်း	<input type="checkbox"/> ကျား <input type="checkbox"/> မ <input type="checkbox"/> ကျား + မ
တံတားမကောင်းမွန်သည့်အတွက် သွားလာရေးခက်ခဲခြင်း	<input type="checkbox"/> ကျား <input type="checkbox"/> မ <input type="checkbox"/> ကျား + မ
	<input type="checkbox"/> ကျား <input type="checkbox"/> မ <input type="checkbox"/> ကျား + မ
	<input type="checkbox"/> ကျား <input type="checkbox"/> မ <input type="checkbox"/> ကျား + မ
	<input type="checkbox"/> ကျား <input type="checkbox"/> မ <input type="checkbox"/> ကျား + မ
	<input type="checkbox"/> ကျား <input type="checkbox"/> မ <input type="checkbox"/> ကျား + မ



မှော်မှန်ခြင်း- နောင်လာမည့် ( ၅ )နှစ် အတွင်း ကျေးရွာဖွံ့ဖြိုးရေး မှော်မှန်လျာထားချက်များအား တင်ပြပါ။

အုပ်စုဖွဲ့ဆွေးနွေးမှုများမှ တင်ပြသောအခက်အခဲအတားအဆီးများ

စာကြည့်တိုက်ရှိ၍ ဗဟုသုတ တိုးပွားစေရန်	<input type="checkbox"/> ကျား <input type="checkbox"/> မ <input type="checkbox"/> ကျား+ မ
အရေးပေါ်ကျန်အရေးအခက်အခဲများအဆင်ပြေစေရန်	<input type="checkbox"/> ကျား <input type="checkbox"/> မ <input type="checkbox"/> ကျား+ မ
လမ်းများ ပြုပြင်ဖြိုး လမ်းပန်းဆက်သွယ်ရေး၊ ကောင်းမွန်စေရန်	<input type="checkbox"/> ကျား <input type="checkbox"/> မ <input type="checkbox"/> ကျား+ မ
ဦးကုမ္ပဏီရေးလုပ်ငန်းများအတွက် ဦးကုမ္ပဏီရေးထောက် ပံ့ပိုးမှုများ လက်ခံရရှိရန်	<input checked="" type="checkbox"/> ကျား <input type="checkbox"/> မ <input type="checkbox"/> ကျား+ မ
စက်ချည် လျှပ်စစ် ကျွမ်းကျင် သင်တန်းများ ရှိစေရန်	<input type="checkbox"/> ကျား <input type="checkbox"/> မ <input type="checkbox"/> ကျား+ မ
တံတားရှိချင်ပါ သည်	<input type="checkbox"/> ကျား <input type="checkbox"/> မ <input type="checkbox"/> ကျား+ မ
	<input type="checkbox"/> ကျား <input type="checkbox"/> မ <input type="checkbox"/> ကျား+ မ
	<input type="checkbox"/> ကျား <input type="checkbox"/> မ <input type="checkbox"/> ကျား+ မ
	<input type="checkbox"/> ကျား <input type="checkbox"/> မ <input type="checkbox"/> ကျား+ မ
	<input type="checkbox"/> ကျား <input type="checkbox"/> မ <input type="checkbox"/> ကျား+ မ





က။ လူထုစီမံကိန်း၏ လာမည့် ( ၄ ) နှစ်အတွက် အကျုံးမဝင်သော ဦးစားပေး ဖွံ့ဖြိုးတိုးတက်မှု လုပ်ငန်း အစီအစဉ်များအားဖော်ပြပါ။

အဆင့်	ဦးစားပေး ကျေးရွာအတွက် ဦးစားပေး ဖွံ့ဖြိုးတိုးတက်မှု လုပ်ငန်းစဉ်များ	အဆိုပြုသူ (အမျိုးသားများ/ အမျိုးသမီးများ/အမျိုးသား +အမျိုးသမီး)	အခန်း ကဏ္ဍ	ဦးစား ပေး အဆင့် သတ်မှတ်ချက်	ခန့်မှန်း ကုန်ကျ စရိတ်	အကျိုးမံစားခွင့်ရှိသူ နံ.မှန်းခြေအရေအတွက်		
						ကျား	မ	ပေါင်း
၁	မြို့ဆက်ပေးရေးလျှောက်လျှော ဆုံးခြင်း	ကျား + မ	ယင်းပန်း ဆက်တိုက်	၁	15500000	185	241	426
၂	စက်တိုက်တိုက်တက် ဆောက်ခြင်း	ကျား + မ	အခြား ဆက်တိုက်	၂	၄၀၀၀၀၀၀	185	241	426
၃	အာရုံစိုက်ရေးအဖွဲ့ ခြင်း	ကျား + မ	ယင်းပန်း ဆက်တိုက်	၃	၂၀၀၀၀၀၀	185	241	426
၄	ဆေးပေးခန်းတည်ဆောက် ခြင်း	ကျား + မ	ကျန်းမာ ရေး	၄	၄၀၀၀၀၀၀	185	241	426
၅								

ဃ။ လူထုစီမံကိန်း၏ လာမည့် ( ၄ ) နှစ်အတွက် အကျုံးမဝင်သော ဦးစားပေး ဖွံ့ဖြိုးတိုးတက်မှု လုပ်ငန်း အစီအစဉ်များအားဖော်ပြပါ။

အဆင့်	ကျေးရွာအတွက် ဦးစားပေး ဖွံ့ဖြိုး တိုးတက်မှု လုပ်ငန်းစဉ်များ	အဆိုပြုသူ (အမျိုးသားများ/ အမျိုးသမီးများ/အမျိုးသား + အမျိုးသမီး)	အခန်းကဏ္ဍ
၁	မိုက်ပျိုးရေးဆင်တန်း	ကျား	အထက်ဆွမ်းဝမ်းခြောက် ကဏ္ဍ
၂	စက်ချုပ်သင်တန်း	မ	အထက်ဆွမ်းဝမ်းခြောက် ကဏ္ဍ
၃			
၄			
၅			

ခေါင်းဆောင်၊ ကျေးရွာစီမံကိန်းအထောက်အကူပြုကော်မတီမှအတည်ပြုသည်။

အမည် ----- ဦး ကော်ဒွင် ----- လက်မှတ် -----  ----- နေ့စွဲ ----- ၂၀၁၁.၀၂.၀၈ -----



စတုတ္ထနှစ်စက်ဝန်း

ပုံစံ - ၈-၃ ကျေးရွာဖွံ့ဖြိုးရေး ဦးစီးဌာနဝေခံစာရင်းစာရွက် (Form PC 3)

လယ်ယာဖွံ့ဖြိုးရေး အစောင့်(၃)ကျေးရွာဖွံ့ဖြိုးရေးဌာနမှ စတင်အစည်းအဝေးပြီးဆုံးသောအခါ ကျေးရွာစီမံကိန်း အထောက်အကူပြု ကော်မတီသည် လူထုစည်းရုံးရေးမှူးအရာရှိနှင့် ညှိနှိုင်း ကိုညွှန်ကြားအောင် ဖြည့်သွင်းရမည်။			
လူထုစည်းရုံးရေးမှူး/ဝန်ထမ်း အမည် <u>ဒေါ်စိမ်းစိမ်းဖြူ</u>			
ရက်စွဲ	<u>14.11.19</u>	<input checked="" type="checkbox"/> ကော်မတီအား အပုတ်ပြစ်ပါ (✓) <input type="checkbox"/> ကော်မတီ(၀) <input type="checkbox"/> ကော်မတီ(၂) <input type="checkbox"/> ကော်မတီ(၃) <input type="checkbox"/> ကော်မတီ(၄)	
ဖြည့်နယ်/တိုင်း	<u>မန္တလေး</u>	မြို့နယ်	<u>အင်းစိန်</u>
		ကျေးရွာအုပ်စု	<u>မင်းကန်</u>
		ကျေးရွာ	<u>မင်းကန်</u>

ကား အစဉ်အစစ်အတားအဆီးများအား ဆေးစစ်ခြင်း - ယခု လက်ရှိအခြေအနေတွင် ဤကျေးရွာ(၂) မြို့တိုးတက်ရေးအတွက် အဓိကအခက်အခဲအတားအဆီးများသည် မည်သည့်ပုံစံ ဖြစ်ပါသနည်း။ (အချို့သော/သမီး အမည်ဆုံအခက်အခဲ ၅ ခုစီဖော်ပြပါ)

အုပ်စုဖွံ့ဖြိုးရေးမှူးများမှ ဖော်ပြသော အခက်အခဲအတားအဆီးများ	
ယစ်တေး ယစ်ချား မကောင်းမွန်ကြောင်း	<input type="checkbox"/> ကျား <input type="checkbox"/> မ ကျား + မ
ပျက်စီးသော အခက်အခဲရှိခြင်း	<input type="checkbox"/> ကျား <input type="checkbox"/> မ <input type="checkbox"/> ကျား + မ
ရွာပတ်လမ်းများ မကောင်းမွန်ခြင်း	<input type="checkbox"/> ကျား <input type="checkbox"/> မ <input type="checkbox"/> ကျား + မ
မြို့သွားလမ်းများ မကောင်းမွန်သော အခက်အခဲရှိခြင်း	<input type="checkbox"/> ကျား <input type="checkbox"/> မ <input type="checkbox"/> ကျား + မ
ကျေးရွာတွင်း ရေအိုင်များ ရရှိခြင်း နည်းပါးခြင်း	<input type="checkbox"/> ကျား <input type="checkbox"/> မ <input type="checkbox"/> ကျား + မ
ကျေးရွာအရေးပေါ်ကုန် မရရှိခြင်း	<input type="checkbox"/> ကျား <input type="checkbox"/> မ <input type="checkbox"/> ကျား + မ
စိုက်ပျိုးရေးနည်းပညာများ မရှိခြင်း	<input type="checkbox"/> ကျား <input type="checkbox"/> မ <input type="checkbox"/> ကျား + မ
စက်ချုပ်သစ်တန်း ခက်ခဲခြင်း	<input type="checkbox"/> ကျား <input type="checkbox"/> မ <input type="checkbox"/> ကျား + မ
ကိပ်တွင် တစ်ပိုင်းတစ်ခြမ်း မှားယွင်းမှုများ ရှိခြင်း	<input type="checkbox"/> ကျား <input type="checkbox"/> မ <input type="checkbox"/> ကျား + မ
	<input type="checkbox"/> ကျား <input type="checkbox"/> မ <input type="checkbox"/> ကျား + မ



၆၈ မြန်မာ့နိုင်ငံခြား- နောင်လာမည့် ( ၅ ) နှစ် အတွင်း ကေ ဇွန် ၂၀၂၃ မှ မြန်မာ့လျာထားချက် မှုအား တင်ပြပါ။

ဆိုင်ရာ၊ ဝေပေးချေမှုများမှ ဘဏ်ငြင်းသာအစက်အခဲအတားအဆီး များ	
လမ်းဆေး၊ ခန့်ခွဲစိစစ်ခြင်းများ နှိမ်ချင်ပါသည်	<input type="checkbox"/> ကျား ၀ မှ ၁၀ ကျား + ၂
ရွာထက် ကျောက်ချော လမ်း နှိမ်ချင်ပါသည်	<input type="checkbox"/> ကျား ၀ မှ ၁၀ ကျား + ၂
ဒြို၊ ဆွား၊ ယင်း၊ ကျောက်ချောယင်း ဖြစ်စေ ချင်ပါသည်။	<input type="checkbox"/> ကျား ၀ မှ ၁၀ ကျား + ၂
ကျေးရွာတွင်း ဆေးစစ်၊ ဆေးပိုက်ချေမှုများ ရှိစေ ချင်ပါသည်။	<input type="checkbox"/> ကျား ၀ မှ ၁၀ ကျား + ၂
ကျွန်း၊ ဘေး၊ ဆေးပေးစနစ် နှိမ်ချင်ပါသည်။	<input type="checkbox"/> ကျား ၀ မှ ၁၀ ကျား + ၂
စိုက်ပျိုးရေး နည်းပညာများ နှိမ်ချင်ပါသည်။	<input type="checkbox"/> ကျား ၀ မှ ၁၀ ကျား + ၂
စက်ချုပ်ဆစ်တန်းများ နှိမ်ချင်ပါသည်။	<input type="checkbox"/> ကျား ၀ မှ ၁၀ ကျား + ၂
ဒဂုံတွင်း တစ်နိုင်တစ်ပိုင် စီးပွားဆွေး ဖျော်ချက် နှိမ်ချင်ပါသည်။	<input type="checkbox"/> ကျား ၀ မှ ၁၀ ကျား + ၂
	<input type="checkbox"/> ကျား ၀ မှ ၁၀ ကျား + ၂



လယ် လူထုစီမံကိန်း၏ လာမည့် (၄) နှစ်အတွက် အကျုံးပင်သော ဦးစားပေး ဖွံ့ဖြိုးတိုးတက်မှု လုပ်ငန်း အစီအစဉ်များအားဖော်ပြပါ။

ဦးစားပေး အဆင့်	ကျေးရွာအတွက် ဦးစားပေး ဖွံ့ဖြိုးတိုးတက်မှု လုပ်ငန်းစဉ်များ	အဆိုပြုသူ (အမျိုးသားများ/ အမျိုးသမီးများ/ အမျိုးသား+ အမျိုးသမီး)	အခန်းကဏ္ဍ	ဦးစားပေး အဆင့် သတ်မှတ်ချက်	ခန့်မှန်း ကုန်ကျစရိတ်	အကျိုးခံစားခွင့်ရှိသူ ခန့်မှန်းခြေကာရံအတွက်		
						ကျား	မ	ပေါင်း
၁	ခက်စီခြေကာနီဂုံ တည်ဆောက်ခြင်း	ကျား + မ	လူထုစီမံ	၁	81700000	185	241	426
၂	ရွာယာကမ်းကျောက် ရောခြေခြင်း	မ	မ	၂	80000000	185	241	426
၃	မြို့သွားကျောက်ချော လမ်းခင်းခြင်း	မ	ကျေးလက်	၃	70000000	185	241	426
၄	ရေချိတ်ပွန်း + ရေခဲ	မ	မ	၄	65000000	185	241	426
၅	ကျွန်း မာရူးဆေးပေး	မ	ကျေးလက်	၅	50000000	185	241	426

ယ၊ လူထုစီမံကိန်း၏ လာမည့် (၄) နှစ်အတွက် အကျုံးပင်သော ဦးစားပေး ဖွံ့ဖြိုးတိုးတက်မှု လုပ်ငန်း အစီအစဉ်များအားဖော်ပြပါ။

အဆင့်	ကျေးရွာအတွက် ဦးစားပေး ဖွံ့ဖြိုး တိုးတက်မှု လုပ်ငန်းစဉ်များ	အဆိုပြုသူ (အမျိုးသားများ/ အမျိုးသမီးများ/ အမျိုးသား+ အမျိုးသမီး)	အခန်းကဏ္ဍ
၁	စိုက်ပျိုးရေးနည်းပညာ	ကျား + မ	စိုက်ပျိုးရေးဌာန
၂	စက်ချယ်ယင်တန်း	မ	ကျေးလက်ဌာန
၃	အိမ်တွင်းတစ်နှိပ်တစ်ပိုင်	ကျား + မ	မ
၄	စီးပွားရေး ယူပုံ		
၅			

ခေါင်းဆောင်၊ ကျေးရွာစီမံကိန်းအထောက်အကူပြုကော်မတီမှအတည်ပြုသည်။

အမည် ----- ဒေါ်အိန်စွာ ----- လက်မှတ် ----- နီဟာ ----- နေ့စွဲ ----- 14.11.19 -----



၁၁။ အစည်းအဝေးမှတ်တမ်းများ

  
 ကျေးရွာအစည်းအဝေးမှတ်တမ်း

အစည်းအဝေးပြုလုပ်သည့်နေရာ ၊ မြေစိုက်ရိုး ဘုရားကြီး ကျောင်း  
 ကျေးရွာ ၊ ၊ မြေစိုက်ရိုး  
 ကျေးရွာအုပ်စု ၊ ။ မြေစိုက်ရိုး  
 အချိန် ၊ ၊ ဇူလိုင် ၁၅ ၁၂:၃၀ ဒီပဲယင်း  
 အစည်းအဝေးအမည် ၊ ၊ ဝယ်မအကြိမ် အစည်းအဝေး  
 တက်ရောက်သူဦးရေ ကျား ( ၄၆ )၊ မ ( ၂၈ ) စုစုပေါင်း ( ၇၄ )

အစည်းအဝေးတွင်ဆွေးနွေးသည့်အကြောင်းအရာ

- ၁။ ကျေးရွာ... စီ.ကောက်... ချွေး... ခြေစက်... မြေစိုက်ရိုး... ကျေးရွာ... အစည်းအဝေး... အကြောင်းကြားခြင်း
- ၂။ စီမံကိန်း... မိတ်ဆက်... ချွေး... စီမံကိန်း... ကျေးရွာ... အစည်းအဝေး... အကြောင်းကြားခြင်း
- ၃။ ကျေးရွာ... အစည်းအဝေး... အကြောင်းကြားခြင်း
- ၄။ ချွေး... ကျေးရွာ... အစည်းအဝေး... အကြောင်းကြားခြင်း
- ၅။ ကျေးရွာ... အစည်းအဝေး... အကြောင်းကြားခြင်း
- ၆။ ကျေးရွာ... အစည်းအဝေး... အကြောင်းကြားခြင်း
- ၇။ ကျေးရွာ... အစည်းအဝေး... အကြောင်းကြားခြင်း
- ၈။ ကျေးရွာ... အစည်းအဝေး... အကြောင်းကြားခြင်း
- ၉။ ကျေးရွာ... အစည်းအဝေး... အကြောင်းကြားခြင်း
- ၁၀။ ကျေးရွာ... အစည်းအဝေး... အကြောင်းကြားခြင်း





ဆုံးဖြတ်ချက်များ

၀။ ကျေးရွာ စေတနာ့ဝန်ထမ်းအား၊ စားနပ်ရိက္ခာနှင့်၊ ယာဉ်ခရီးခရီး

တို့၌ အကဲအတ် တာဝန်ယူ ထမ်းဆောင်ပေးရန် ကျေးရွာ ယူထု၌

၂။ အတောအတွင်း လက်ခံကြောင်း အစုအဝေး ဆွေးနွေးပြောဆိုရန်

အကျဉ်း ဆွေးနွေးဆုံးဖြတ်ပေးပါသည်။

၃။

၄။

၅။

မှတ်တမ်းတင်သူ *Mysat*  
အမည် မော်အေးအေးမြင့်  
ရာထူး ယူထုစည်းရုံးရေးမှူး  
ရက်စွဲ ၂၀၁၁.၁၁.၁၉

အတည်ပြုသူ *[Signature]*  
အမည် ဦးစောအောင်  
ရာထူး ဒါရိုက်တာ  
ရက်စွဲ ၂၀၁၁.၁၁.၁၉



ကျေးရွာအစားအဝေးမှတ်တမ်း

- အစည်းအဝေးပြုလုပ်သည့်နေရာ ။ မြေခိုကုန်း တွန်း ကြီးကျောင်း
- ကျေးရွာ ။ မြေခိုကုန်း
- ကျေးရွာတစ်ခု ။ မြေခိုကုန်း
- အချိန် ။ ၁၀:၀၀ မှ ၁:၃၀ နာရီ
- အစည်းအဝေးအမည် ။ ဒုတိယအကြိမ် အစည်းအဝေး

တက်ရောက်သူဦးရေ ကျား ( ၄၆ )၊ မ ( ၂၉ ) စုစုပေါင်း ( ၇၅ )

အစည်းအဝေးတွင်ဆွေးနွေးသည့်အကြောင်းအရာ

- ၁။ ကျေးရွာမှ ဆွေးနွေးပေးခဲ့သော စီမံကိန်းပျက်စီးခြင်းများအား.....
- ၂။ ကျေးရွာပျက်စီးခြင်းဆိုင်ရာဆွေးနွေးချက်များ.....
- ၃။ ကျေးရွာ ကော်မတီဝင်များ စာကြောင်းစာလိပ် ရှိပါက စာစာအုပ်.....
- ၄။ ကျေးရွာပျက်စီးခြင်းနှင့် ကော်မတီဝင်များ၏ ကာကွယ်ထိန်းသိမ်းရေးများ.....
- ၅။ ဆွေးနွေးပေးခြင်း.....
- ၆။ .....
- ၇။ .....
- ၈။ .....
- ၉။ .....
- ၁၀။ .....





ခန္ဓာရေးဆွေးနွေးချက်များ (ပြောသူနှင့်အကြောင်းအရာကိုတွဲဖက်တပ်ဆင်ရန်)

- ကျေးဇူးရှာလူထု မှ ဆွေးနွေးပေးခဲ့သော စီမံကိန်းလုပ်ငန်းခွဲ များအား ကျေးဇူးရှာလူထုမှ မဲပေးရွေးချယ်ပေးခဲ့ပါသည်။

ဦးစားပေးအဆင့်	ဖွဲ့ပြီးတိုးတက်ရေးလုပ်ငန်းများ	အဆိုပြုသူ	မဲအရေအတွက်
၁.	လမ်းဆေး၊ မြေထိန်းနံရံ၊ ပြုပြင်ခြင်း + ရေဖြတ်	ကျား+မ	၅၀
၂.	ရွာထပ်လမ်း၊ လမ်းကြား ပြုပြင်ခြင်း	ကျား+မ	၂၀
၃.	မြို့သို့သွားသောလမ်း	ကျား+မ	၅
၄.	ချေပျံ့တွင်း၊ ရေပေးဝေရေး	ကျား+မ	
၅.	ဆေးပေးဆေး	ကျား+မ	

- ဦးစားပေးအဆင့် (၁) အား လမ်းဆေး၊ မြေထိန်းနံရံ၊ ပြုပြင်ခြင်း + ရေဖြတ် တပ်ဆင်ရန် ကျေးဇူးရှာလူထုမှ မဲပေး ရွေးချယ်ခဲ့ပါသည်။

- စာကပ်ရန် ဦးစားပေး အဆင့် (၁) အား ဆောင်ရွက်ရန် မရပါက ဦးစားပေး အဆင့် (၂) အား ဆောင်ရွက် မည်ကိုလည်း ကျေးဇူးရှာ လူထုမှ သဘောတူပြောဆို ဆွေးနွေးပေးခဲ့ပါသည်။

- ကျေးဇူးရှာကော်မတီဝင်များအနေဖြင့် အခြားအလုပ်များ ပါဝင်စေရန် ဆောင်ရွက်သွားမည်ကိုလည်း ဆွေးနွေး ဆက်လက်ပြုလုပ်ခဲ့ပါသည်။



ဆုံးဖြတ်ချက်များ

- ၁။ ...ဦးစော၊ ပေးအောင်၊ ... ရွာတွင် ... လမ်းဆေးခြင်း၊ ... နံရံ၊ ပြင်ဆင်ခြင်း +  
... ရေဖြည့်၊ တပ်ဆင်ခြင်း၊ ... ဆောင်ရွက်ရန် ... ကျေးရွာ၊ ...
- ၂။ ... မဲဆန္ဒနယ်၊ ...

၃။

၄။

၅။

မှတ်တမ်းတင်သူ

အမည် မင်္ဂလာဒုံမြို့

ရာထူး လူမှုဝန်ထမ်းရေးရာဌာန

ရက်စွဲ 14.11.19

အတည်ပြုသူ

အမည် ဦးကျော်စွာ

ရာထူး ဒါရိုက်တာ ဥက္ကဋ္ဌ

ရက်စွဲ 14.11.19



၁၂။ ကဏ္ဍအလိုက် အခက်အခဲမှတ်တမ်း

မြေကြီးအုပ်စု ၊ မြေကြီးကျေးရွာ

ကဏ္ဍအလိုက် ဦးစားပေးလုပ်ငန်းများစာရင်း

ကဏ္ဍ	ဦးစားပေး အထိတ်	လုပ်ငန်းအမျိုးအစား	အဆိုပြုသူ(အမှန်ဖြစ်ရန်)			စုစုပေါင်း	အောက်ပုဂ္ဂိုလ်အရေအတွက် (အိမ်အရေအတွက်)	ပုဂ္ဂိုလ်အရေအတွက်
			ကျား	မ	ကျား+မ			
အခြေခံအဆောက်အအုံ (လမ်းမ/အဆောက်အအုံ/အဆောက်အအုံ)	၀	လမ်းစာ၊ ချက်စာ			✓	၂၀၂၀	အထူးအဆောက်အအုံ	
	၂	အဆောက်အအုံ/အဆောက်အအုံ			✓	၂၀၂၀	အထူးအဆောက်အအုံ	
	၃	မြေကြီးအဆောက်အအုံ			✓	၂၀၂၀	အထူးအဆောက်အအုံ	
	၄	အဆောက်အအုံ/အဆောက်အအုံ			✓	၂၀၂၀	အထူးအဆောက်အအုံ	
	၅							
အခြေခံအဆောက်အအုံ (အခြေခံအဆောက်အအုံ/အခြေခံအဆောက်အအုံ)	၀	ကျေးရွာ၊ အဆောက်အအုံ			✓	၂၀၂၀	ကျေးရွာ၊ အဆောက်အအုံ	
	၂							
	၃							
	၄							
	၅							
အခြေခံအဆောက်အအုံ (အခြေခံအဆောက်အအုံ/အခြေခံအဆောက်အအုံ)	၀	အခြေခံအဆောက်အအုံ			✓	၂၀၂၀	အခြေခံအဆောက်အအုံ	
	၂	အခြေခံအဆောက်အအုံ		✓		၂၀၂၀	အခြေခံအဆောက်အအုံ	
	၃	အခြေခံအဆောက်အအုံ			✓	၂၀၂၀	အခြေခံအဆောက်အအုံ	
	၄	အခြေခံအဆောက်အအုံ						
	၅							
အခြေခံအဆောက်အအုံ (အခြေခံအဆောက်အအုံ/အခြေခံအဆောက်အအုံ)	၀							
	၂							
	၃							
	၄							
	၅							
အခြေခံအဆောက်အအုံ (အခြေခံအဆောက်အအုံ/အခြေခံအဆောက်အအုံ)	၀							
	၂							
	၃							
	၄							
	၅							