

ပြည်ထောင်စုသမ္မတ မြန်မာနိုင်ငံတော် အစိုးရ
စိုက်ပျိုးရေး၊ မွေးမြူရေးနှင့် ဆည်မြောင်းဝန်ကြီးဌာန
ကျေးလက်ဒေသဖွံ့ဖြိုးတိုးတက်ရေးဦးစီးဌာန
ပျော်ဘွယ်မြို့နယ်



လူထုဗဟိုပြုစီမံကိန်း
National Community Driven Development Project
(NCDDP)



ကျေးရွာဖွံ့ဖြိုးရေးအစီအစဉ်
Village Development Plan (VDP)
မြေနီကုန်းကျေးရွာ၊ မြေနီကုန်းကျေးရွာအုပ်စု

၂၀၁၈ခုနှစ်

ပျော်ဘွယ်မြို့



မာတိကာ

- ၁။ မြို့နယ်မြေပုံ
- ၂။ ကျေးရွာမြေပုံ(တည်နေရာ)
- ၃။ အုပ်စုတွင်ပါဝင်သောကျေးရွာများစာရင်း
- ၄။ ကျေးရွာအခြေခံအချက်အလက်များ (ကျေးရွာသမိုင်းကြောင်း)
- ၅။ လူထုပူးပေါင်းပါဝင်သော လူမှုဆန်းစစ်ခြင်းနှင့် အကဲဖြတ်ခြင်းလုပ်ငန်းစဉ်(PSA/PRA)အကျဉ်းချုပ်ဇယား
- ၆။ ကျေးရွာဖွံ့ဖြိုးရေးအစီအစဉ်အတွက်အသုံးပြုခဲ့သော PRA tools များနှင့်တစ်ခုချင်းစီအတွက် သုံးသပ် ချက်များ
- ၇။ ကော်မတီဝင်များရွေးချယ်ခြင်းနှင့်ကျေးရွာဖွံ့ဖြိုးရေးအစီအစဉ်ဆောင်ရွက်မှုမှတ်တမ်းဓါတ်ပုံများ
- ၈။ ကျေးရွာအချက်အလက် (ပုံစံ-၁)
- ၉။ စီမံကိန်းစက်ဝန်းအချိန်ဇယား (ပုံစံ-၂)
- ၁၀။ ကျေးရွာဖွံ့ဖြိုးရေးဦးစားပေးအစီအစဉ် (ပုံစံ-၃)
- ၁၁။ ကျေးရွာအုပ်စုစီမံကိန်းလုပ်ငန်းခွဲရွေးချယ်ခြင်း (ပုံစံ-၄)
- ၁၂။ အစည်းအဝေးမှတ်တမ်းများ
- ၁၃။ ကဏ္ဍအလိုက်ဦးစားပေးဖွံ့ဖြိုးရေးလုပ်ငန်းစဉ်များ



၁။ ဖျော်ဘွယ်မြို့နယ် အခြေပြမြေပုံ

ဖျော်ဘွယ်မြို့နယ် အခြေပြမြေပုံ

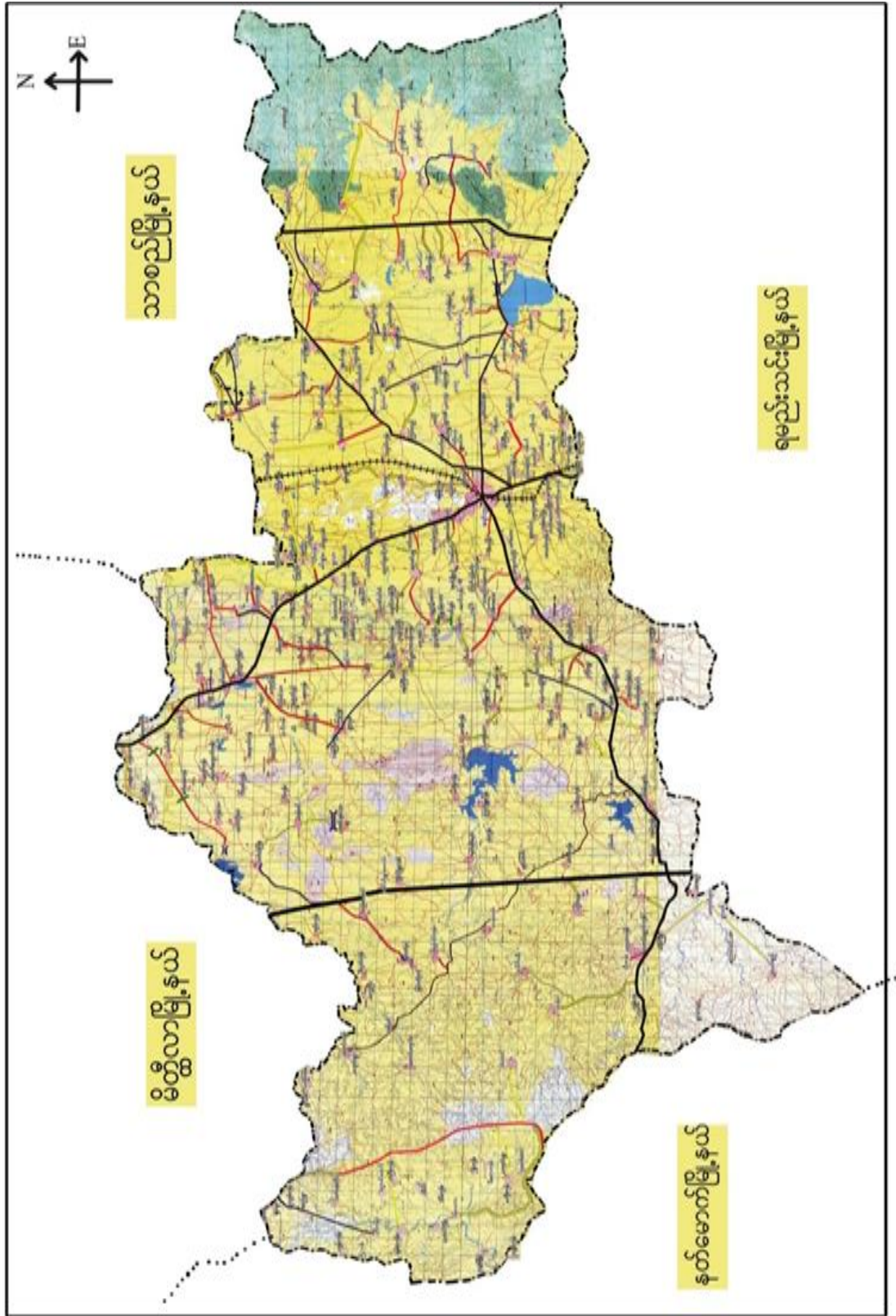



မြန်မာ့ကျေးရွာအုပ်စုမြေပုံ

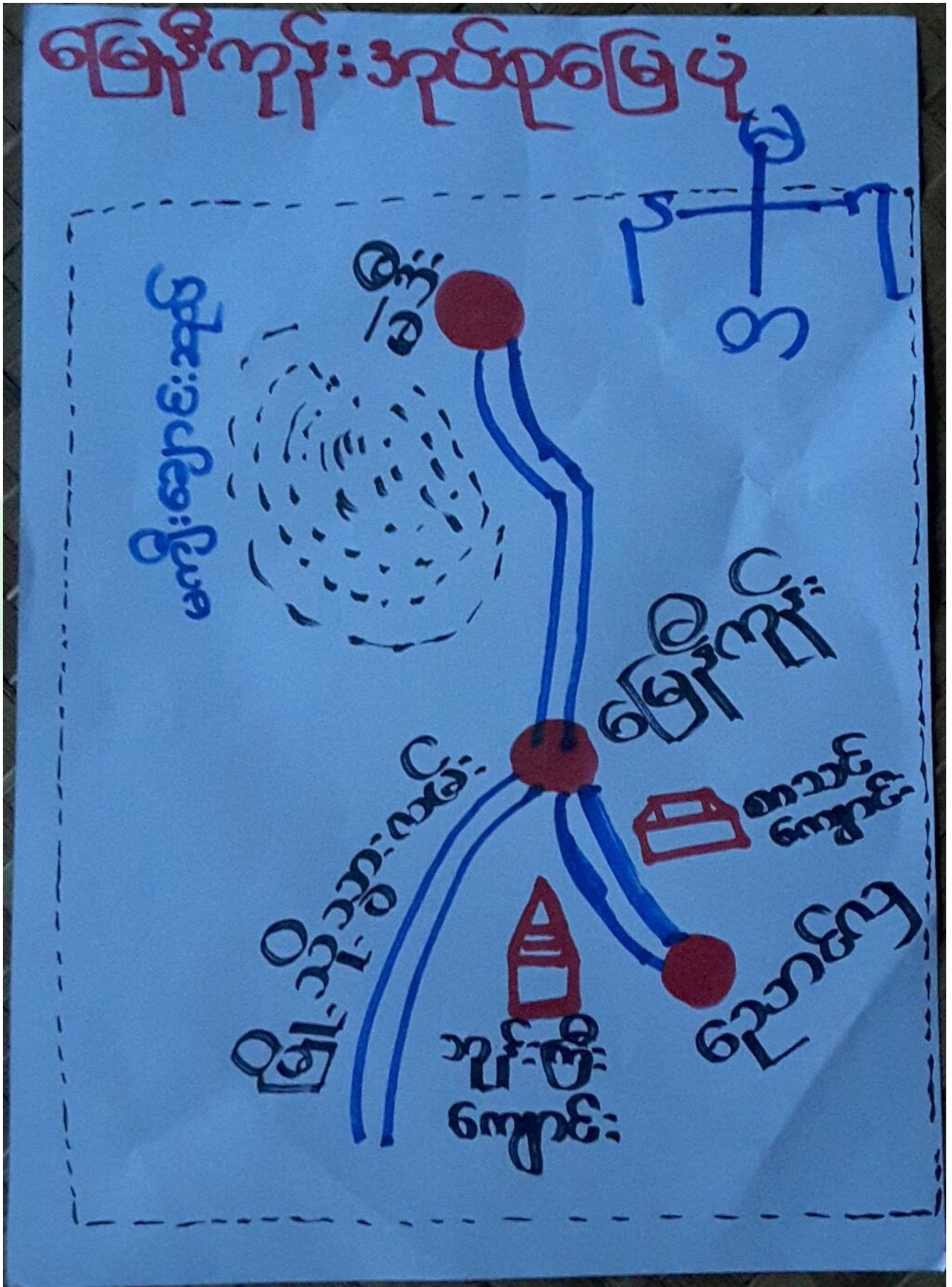



၃။ ကျေးရွာအုပ်စုတွင်ပါဝင်သော ကျေးရွာများ
 ၁။ မဲဒီး ၂။ မြေနီကုန်း ၃။ ညောင်လှ
 ၄။ ကျေးရွာ၏အခြေခံအချက်အလက်များ
 ကျေးရွာသမိုင်းအကျဉ်း

မြေမှီကုန်းအုပ်စု၊ မြေမှီကုန်းကျေးရွာ
ကျေးရွာသမိုင်းအကျဉ်း

မြန်မာသက္ကရာဇ် ၁၂၂၁ခု၊ တပို့တွဲလပြည့်နေ့
 မင်းတုန်းမင်းတရားကြီး နန်းတက်တဲအခါ မြေမှီကုန်း
 ကျေးရွာလေးဟာ အလယ်ရိုးမရှေ့လက်တက်ပွားလေး
 ပဲရှိပါသေးတယ်။ သဒ္ဓါမင်းလက်ထက် ဂျင်နောအစိုး
 သား၊ ဆွေအင်ဂုဇိ၊ မင်းသား၊ ဣဒါ၊ မင်းသား၊ ယထိဆက်မ
 လေးတို့ဟာ ယခု မင်းဆက်ကောင်လို့ခေါ်တဲ့ ယခင်သစ်တယ်
 ဆောင်မှာ အံ့စဉ်းကြပြီးတော့ နယ်မြေခွဲခြားကြပါတော့တယ်
 အဲဒီမှာနောက်ပါ အခြေအရာအရပ်အကြား အဖွဲ့ များဟာ
 ဖြစ်စာ ၊ ဧကရာဇ်ဖွဲ့ရင်း နှင့် မြေမှီကုန်းကျေးရွာလေးပေါ်
 မှာ တဲတိုင်းတဲအခါ တဲတိုင်ထူထော့ ဧကရာဇ် အမှီ များကို
 ဆွေ့ဂျပါဆော့တယ်။ ထို့ကြောင့် မြေမှီကုန်း လို့ အမည်
 တွင်ခဲ့ပါသည်။ ၎င်းနောက် မြေမှီကုန်း လို့ ဖြစ်၍ အမည်
 တွင်ခဲ့ပါသည်။ မြေမှီကုန်းကျေးရွာလေး အိမ်ထောင်စု
 မှာ (၈၄) ဂျီပါသည်။ ကျေးရွာရှိ ရွာဦးဇား မှာ (၄၀၃)
 ဂျီပါသည်။ ကျေးရွာလေး အိမ်ကလေးစု မှာ စိုက်ဖွါ၊ ဇား
 နှင့် ဧကရာဇ် ဇားကို စိုက်ကြပါသည်။



- ထိခိုက်လွယ်သောအုပ်စုများလူဦးရေ (သက်ကြီး၊ မြေယာမဲ့၊ မသန်စွမ်းအုပ်စုများ)

-

သက်ကြီး	မြေယာမဲ့	မသန်စွမ်း
ကျား (၁၅)၊မ (၁၆)	ကျား (မရှိ)၊မ (မရှိ)	ကျား (၃)၊မ (၂)

- ကျေးရွာတွင်းရရှိနိုင်သော ဝန်ဆောင်မှုများ (ကျန်းမာရေးဆေးခန်း၊ စာသင်ကျောင်း)

ဆေးရုံ/ဆေးခန်း	စာသင်ကျောင်း	စာကြည့်တိုက်	မူကြိုကျောင်း	ဈေး
မရှိ	ရှိ	မရှိ	မရှိ	မရှိ

- ရွာသူရွာသားများ၏ အဓိကစီးပွားရေးလုပ်ငန်း (စိုက်ပျိုးမွေးမြူရေး၊ အခြားသီးနှံများ)

မွေးမြူရေး		စိုက်ပျိုးရေး		အခြား
နွား	-	နှမ်း၊ စပါး	-	မရှိ

- အဓိကရရှိနိုင်သောအရင်းအမြစ်များ

ကျောက်	သဲ	ကျောက်ဆွေး	ဂျင်းမြေ	အခြား
မရှိ	ရှိ	မရှိ	မရှိ	မရှိ

- ကျေးရွာနှင့်သက်ဆိုင်သောအခြားအရင်းအမြစ်များ

သောက်သုံးရေရရှိနိုင်မှု	မြေလွတ် မြေရိုင်း	ဆည်ရေသောက်ဧရိယာ	အခြား
ရှိ	မရှိ	ရှိ	မရှိ



၅။ လူထုပူးပေါင်းပါဝင်သော လူမှုဆန်းစစ်ခြင်းနှင့် အကဲဖြတ်ခြင်းလုပ်ငန်းစဉ်(PSA/ PRA) အကျဉ်းချုပ်ဇယား

စဉ်	ကရိယာများ (PRA Tools)	ရက် စွဲ	ဦးတည်အုပ်စုနှင့် ရည်ရွယ်ချက်များ	တက်ရောက်သူ			အဓိကဆွေးနွေးချက်များ
				ကျား	မ	ပေါင်း	
၁	ကျေးရွာလူမှုရေး၊ အရင်းအမြစ်ပြမြေပုံ (Social Map/ Resource Map)	၃၀.၁.၂၀၁၇	ရပ်မိရပ်ဖ၊ ကော်မတီဝင်များ၊ ကျေးရွာလူထုများ မြေပုံအားအသုံးပြု၍ ၎င်းတို့၏ အဓိကပြဿနာများ၊ အရင်းအမြစ်များနှင့် အခြေခံအဆောက် အအုံများ၊	၅	၇	၁၂	ကျေးရွာလူထု၏ ထင်ရှားသောမြေနေရာ၊အခြေခံ အဆောက်အအုံများ၊တိုင်းရင်းသ ားနှင့် ဘာသာရေး အဖွဲ့အစည်းများ၊မသန်စွမ်းသူရှိ သည့်အိမ်ထောင်စုများ၊အမျိုးသ မီးဦးဆောင်သည့်အိမ်ထောင်စုမ ျား၊လူမှုရေးဆိုင်ရာအချက်အလ က်များ။ ပြဿနာများနှင့် ဖြစ်နိုင်ခြေရှိသောအဆောက်အအုံ သစ်များ
၂	ဥစ္စာနေကြွယ်ဝမှုအ ဆင့်သတ်မှတ်ခြင်း(Wealth Ranking)	၃၀.၁.၂၀၁၇	ကျေးရွာအတွင်းစီးပွ ားရေးအခြေအနေ ကွာခြားသောအုပ်စု များကိုစိစစ်ရန် ချမ်းသာ၊ အလယ်အလတ်၊နွမ်း ပါး၊ အလွန်နွမ်းပါးအုပ်စု များ	၅	၅	၁၀	ကျေးရွာအတွင်းရှိအိမ်ထောင်စုမ ျားအားလူမှုစီးပွားအခြေအနေအ လိုက် အုပ်စုများသတ်မှတ်ပေးခြင်း
၃	ကျေးမရေးရာကဏ္ဍ # ၁ ပိုင်ဆိုင်မှုနှင့်ခွဲခြမ်းစိ တ်ဖြာမှု	၃၀.၁.၂၀၁၇	အမျိုးသားနှင့်အမျိုး သမီးများ(အရင်းအ မြစ်ပိုင်ဆိုင်အသုံးချ မှု)	၅	၅	၁၀	အမျိုးသားနှင့်အမျိုးသမီးများ(အရင်းအမြစ်ပိုင်ဆိုင်အသုံးချမှု၊ ထိန်းချုပ်မှုအားခွဲခြမ်းစိတ်ဖြာခြင်း)။
၄	ရာသီခွင်ပြပြက္ခဒိန် (Seasonal Calendar)	၃၀.၁.၂၀၁၇	ကော်မတီဝင်၊ အမျိုးသမီး၊ အမျိုးသားများ	၅	၇	၁၂	ကျေးရွာတွင် တစ်နှစ်ပတ်လုံးကွဲပြားခြားနားသ ောအချိန်အလိုက် ဖြစ်ပျက်ဆောင်ရွက်ခဲ့သည့်ရာသီ ဥတု၊ စိုက်ပျိုးသီးနှံများ၊ လယ်ယာလုပ်ငန်းများ၊ နေ့စားလုပ်ငန်းများ၊ မွေးမြူရေးလုပ်ငန်းများ၊ ဝမ်းစာဖူလုံမှု နှင့် ပွဲတော်များ



၅	ကျားမရေးရာ# ၂ ပင့်ကူအိမ် ကွန်ယက် (Spider Web)	၃၀.၁.၂၀၁၇	အမျိုးသားများ နှင့် အမျိုးသမီးများ	၁၁	၁၄	၂၅	ကျေးရွာအတွင်းရှိအမျိုးသမီးများ ၏ အခြေအနေကိုသိရှိစေရန်တန်း တူအခွင့်အရေးရရှိမှု နှင့် မရရှိသည့် အကြောင်းအရင်း၊ ပညာရေးအတွက်ဆုံးဖြတ်ချက်ချ ခြင်း၊ အိမ်မှုကိစ္စဆောင်ရွက်မှု
၆	အဖွဲ့အစည်းချိတ် ဆက်ပုံ- ဗင်းပုံစံ(Venn Diagram)	၃၀.၁.၂၀၁၇	ကျေးရွာအုပ် ချုပ်ရေးအဖွဲ့၊ ကျေးရွာစီ/ ထောက်အဖွဲ့	၁၁	၁၀	၂၁	ကျေးရွာတွင်းရှိအဓိကအုပ်စုများ၊ အဖွဲ့အစည်းများတည်ရှိနေမှုကိုသိ ရှိရန်၊ ၎င်းအဖွဲ့ အစည်းများအုပ်စုများ ဆက်စပ်နေမှုပူးပေါင်းဆောင်ရွ က်မှုအားသိရှိနိုင်ရန်၊
၇	ပြဿနာ သစ်ပင် (Problem Tree)		အမျိုးသားများနှင့် အမျိုးသမီးများ	၁၀	၁၀	၂၀	ကျေးရွာ ဖွံ့ဖြိုးတိုးတက်မှု နောက်ကျ ခြင်း၏ အကြောင်းရင် များကို သိရှိဖော်ထုတ်နိုင်ရန်
၈	ကျေးရွာ၏မျက်မှန်း ချက်(၄)နှစ်စာကျေး ရွာဖွံ့ဖြိုးရေးအစီအ စဉ်	၃၀.၁.၂၀၁၇	အမျိုးသားအုပ်စု၊အ မျိုးသမီးအုပ်စု၊လူင ယ်အုပ်စု၊ ရပ်မိရပ်ဖအုပ်စု	၁၂	၁၅	၂၇	ကျေးရွာသားများ၏ မဲပေးရွေးချယ်ထားသည့် ဖွံ့ဖြိုးတိုးတက်ရေးလုပ်ငန်းစဉ်များ အားဦးစားပေးအလိုက်သတ်မှ တ်ချက်



ကျေးရွာဖွံ့ဖြိုးရေး အစီအစဉ်ရေးဆွဲရာတွင် အသုံးပြုခဲ့သည့် PRA tools များနှင့် တစ်ခုချင်းစီအတွက် သုံးသပ်ချက်များ

၆.၁ ကျေးရွာသယံဇာတပြမြေပုံ





ကျေးရွာမြေပုံသုံးသပ်ချက်။

လူမှုရေး အခြေပြု နှင့် သယံဇာတ အရင်းအမြစ်ဖြန့်ဖြူးမှု

ကျေးရွာ - မြေပိုကုန်:	ခြံနယ် - ပျော်အွယ်
ကျေးရွာအုပ်စု - မြေပိုကုန်:	ရက်စွဲ - ၂၀.၁၁.၁၇

ဆွေးနွေးခြင်း နှင့် ဆန်းစစ်ခြင်း

- ▲ ရွာသူ / သား များ အားလုံး လူမှု ဘာသာကိုးကွယ်ကြသည်။
- ▲ လပတ်ပတ်စိုက် မျိုး ရေးဖြင့် အသက်မြွေး ဝါး၊ ကြောင်၊ ပြုကြသည်။
- ▲ လမ်း များ ကောင်းမွန်လာပါသည်။
- ▲ စီမံကိန်း ၂၃ လမ်း များ ၁၆ ပေးထားကြောင်း မိုးတိုင်၊ တွင် တွင် အစွမ်းအားဖြင့် အာဆင် ပြုလာကြပါသည်။
- ▲ အမျိုးသမီး ဦးဆောင် သည် အိမ်နဲ့ ပါသည်။
- ▲ ထောက်ပံ့ ရေများ ပေါများပါသည်။

ဦးဆောင်ဆွေးနွေးသူ - ဦးကျော်စွန်း၊ ဒေါ်အိန်စွာ .
 ပါထံဆွေးနွေးသူ - ၂၃(၅)၊ ကျား(၅) အချိန် - (၁:၀၀) နာရီ
 မှတ်တမ်း တင်သူ - ဒေါ်အိန်စွာ ဦး နေရာ - ဘုန်းကြီးကျောင်း



၆.၂ ကျေးရွာအရင်းအမြစ် ပိုင်ဆိုင်မှုသုံးသပ်ခြင်း။

ပိုင်ဆိုင်မှုသုံးသပ်ခြင်း

ကျေးရွာ - ဖြေခိုကုန်၊
ကျေးရွာအုပ်စု - ဖြေခိုကုန်၊

မြေဧရိယာ - ပျော်အွယ်
ရက်စွဲ - ၂၀.၁၁.၁၇

အရင်းအမြစ်သုံးစွဲ ချုပ်ကိုင်သူ:			အရင်းအမြစ်ထိန်းချုပ်ချုပ်ကိုင်သူ:		
အမျိုးသား	အမျိုးမိန်းမ	အမျိုးသား + အမျိုးမိန်းမ	အမျိုးသား	အမျိုးမိန်းမ	အမျိုးသား
ဗဟိုဌာန	ထင်း	ဆိုင်ကယ်	ဆိုင်ကယ်	ဝယ်ချုပ်ကိုင်	အမျိုးမိန်းမ
	ဦး		နား		ဦး
	ဆင်ချုပ်ကိုင်	ဆိတ်၊ ဝါး	နား၊ ဗဟိုဌာန		
		ပုဆိန်	ကား		
		ကား၊ နား	ဆိတ်		
			ဝါး		
			ထင်း		

ပါဝင်အောင် စောင့်ရှောက်သူ - ကျား (၆) ။ (၅) နေရာ - တွန်းကြီးကျောင်း၊
ဦးဆောင်အောင် စောင့်ရှောက်သူ - ဦး ဇွဲသူရောင် အချိန် - (၃:၀၀) နာရီ၊
မြတ်တမ်း တင်သူ - ဒေါ်ကောသိဦး



ပိုင်ဆိုင်မှုသုံးသပ်ခြင်း။

ပိုင်ဆိုင်မှုသုံးသပ်ခြင်း

ကျေးဇူး - ဖြေဆိုကုန်

မြို့. ၄၀၀ - မျောက်ဘွယ်

ကျေးဇူးအုပ်စု - ဖြေဆိုကုန်

ရက်စွဲ - ၂၀.၁၁.၁၇

ဆွေးနွေးခြင်း၊ ဒုငံ့ဆန်းစစ်ခြင်း

△ ဝိး ၊ ထင်း ၊ အပ်ချပ်စက်တို့ကို အမျိုးသွီးများက သုံးစွဲကြပြီး အပ်ချပ်စက်ကို အမျိုးသွီးက ထိန်းချုပ်သည်။

△ နားလှည်း ၊ ပုဆိန်ကို အမျိုးသား သုံးစွဲသည်။

△ ကား ၊ နွား ၊ ဆိတ် ၊ ဆိုင်ကယ် ၊ စပါး ခုံတို့ကို အမျိုးသား / သွီး သုံးစွဲကြသည်။

△ ထင်း ၊ နွားလှည်း ၊ ဆိတ် ၊ နွား ဆိုင်ကယ် ၊ ကားတို့ကို အမျိုးသားများက ထိန်းချုပ်ကြသည်။

△ ဝိး ၊ စပါးတို့ကို အမျိုးသား / အမျိုးသွီး ထိန်းချုပ်ကြသည်။

ပါဝင်ဆွေးနွေးသူ - ဣာ (၆) ၊ (၅)

ဦးဆောင်ဆွေးနွေးသူ - ဦးစွဲသူရလော်

နေရာ - ဘုန်းကြီးကျောင်း

မှတ်တမ်းတင်သူ - ဒေါ်ကော့ဒီဦး

အချိန် (၃: ၀၀) မိနစ်



ဥစ္စာနေကြွယ်ဝမှုသုံးသပ်ချက်။

ဥစ္စာနေကြွယ်ဝမှုအဆင့်သတ်မှတ်ခြင်း

ကျေးရွာ - ခြေစိုက်

မြို့နယ် - ပျော်အောင်

ကျေးရွာအုပ်စု - ခြေစိုက်

ရက်စွဲ - ၂၀.၁၁.၁၇

ဆွေးနွေးခြင်း နှင့် ဆန်းစစ်ခြင်း

၁ အလွန်ဆင်းရဲသော အိမ်ထောင်စုမှာ <၀၆> အိမ်
ရှိပါသည်။

၂ နှစ်၊ ပါ၊ သော အိမ်ထောင်စုမှာ <၅၀> ရှိပါသည်။

နှစ်၊ ပါ၊ ရခြင်းမှာ လက်လှုပ် လက်စား ဖြစ်သောကြောင့်
ဖြစ်ပါသည်။

၃ အလတ် အလတ် အိမ်မှာ <၁၅> အိမ်ရှိပါသည်။

၄ ညိုစိုသော အိမ်ထောင်စုမှာ <၃> အိမ်ရှိပါသည်။

၅ အစဉ် အစဉ် များ ပြုလုပ်သည် အစီ နှစ်၊ ပါသော
အိမ်ထောင်စု များ အား လက်ချိန်ကို ပြုလုပ်၍ သင့်ပါသည်။

ဦးဆောင်ဆွေးနွေးသူ - ဦးစောအောင်၊ ဦးနုနု၊ စေ။

ပြုစု ဆွေးနွေးသူ - ကျား <၅>၊ <၁၅> အချိန် - ၀၈:၃၀ မိနစ်



ရာသီခွင်ပြပြက္ခဒိန်

ကျေးဇူး - မြေဒီကုန်:

ဖြူရယ် - ပျော်ဘွယ်

ကျေးဇူးအုပ်စု - မြေဒီကုန်:

ရက်စွဲ - ၂၀၂၁.၀၁.၁၇

ဆွေးနွေးခြင်းနှင့်ဆန်းစစ်ခြင်း

△ တန်ခူး ၊ ကဆုန်လတွင် နေပူသောကြောင့် ခိုက်ပျိုး ရေး၊ ခရုပိတ်ပါ။

△ နယုန် ၊ ဒွါရ် ၊ ပဲခဲလမ်း ၊ ပဲခင်းငုံ ခိုက်ကြပြီး ၊ ဝါဆိုလတွင် စပါးခိုက်ကြသည်။

△ ဝါခေါင်လတွင် ဒွါရ် ၊ ပဲခဲလမ်း ကြသည်။

△ တော်တလင်းတွင် ပြောင်းကြဲ ၊ သီတင်းကျွတ် ၊ တန်ဆောင်မုန်းတွင် ကုလားပဲခိုက်ကြသည်။

△ ဌာအတွင်း မုန့်လေမွေ့ လှည့်ပြီး ကြောင်၊ စားဝတ်နေရေးအဆင်ပြေသည်။

△ သီတင်းကျွတ်တွင် ဝဋ္ဌာန်၊ ပွဲ ၊ တပို့တွဲ ၊ တပေါင်းတွင် ခြင်္သေ့အလှူ၊ တော်မူ၍ ဖြစ်ပါသည်။

△ ဝါဆို ၊ ဝါခေါင် ၊ တော်တလင်းတွင် ဝေငွေနေသည်။

△ လမ်းပန်းဆက်သွယ်ရေး၊ ကောင်းပါ။

△ တန်ခူး ၊ ကဆုန် ၊ ဝါခေါင် ၊ ပြာသို့ ၊ တပို့တွဲလ၊ ချာ ၊ တွင် ဝတ္တန်ငွေနေသွားပါဝင်ဆွေးနွေးသူ - ကျား (၅) ၊ (၅) ၊ (၅) ၊

ဦးဆောင်ဆွေးနွေးသူ - ဒေါ်သင်းညို

အချိန် - ၂၂:၃၀ မိနစ်

မှတ်တမ်းတင်သူ - ဒေါ်ကေသိဦး

နေရာ - တုန်းကြီးကျောင်း



၆.၆ ဗင်းပုံစံကိုသုံးပြု၍ အဖွဲ့အစည်းများချိတ်ဆက်မှု

ဗင်း ပုံစံအသုံးပြု၍ အဖွဲ့အစည်းများချိတ်ဆက်မှု

ဗေဒ၊ လောကဗေဒ:

ကျေးရွာ - မြေအောက်	မြို့နယ် - ပျော်အွယ်
ကျေးရွာအုပ်စု - မြေ	ရက်စွဲ - ၂၀.၁၁.၁၇
ကျေးရွာအတွင်း	ကျေးရွာပြင်ပရှိ
၁ ဂေါပက အဖွဲ့	၂ လ.၀
၃ နာရေးကူညီခြင်း	၄ ရဲ့စခန်း
၅ ဓမ္မဇာတိ အသင်း	၆ တရားရုံး
၇ ရယ်မီရယ်မ	၈ မိခင်နှင့် ကလေး စောင့်
၉ အုပ်ချုပ်ရေး ဌာန	၁၀ နယ်ရေး
၁၁ ကျောင်း ကော်မတီ	၁၂ ဝေးရုံ
၁၃ လူထု ဗဟိုပြု စီမံကိန်း	၁၄ ပညာရေး ဌာန

မြို့ဆောင်ရေးဌေးသူ - ဒေါ်သင်း၊ ပိုင်

ပိတ်ဆွဲ ဌေးသူ - ကျား၊ <၅>၊ <၆>၊ <၇>၊ <၈>၊ <၉>၊ <၁၀>၊ <၁၁>၊ <၁၂>၊ <၁၃>၊ <၁၄>၊ <၁၅>၊ <၁၆>၊ <၁၇>၊ <၁၈>၊ <၁၉>၊ <၂၀>

မှတ်တမ်း တင်သူ - ဒေါ်ကော့စိန်

နောက် - အုန်းကြီး၊ ကျောင်း

အချိန် - ၂၀၁၇ ခုနှစ်



မင်း ပုံစံအသုံးပြု၍ အဖွဲ့အစည်း၊ ဒုတိယ၊ ချိတ်ဆက် မြို့များ၊ ဒီဘာ :
 ရေ၊ လာခြင်း :

ကျေးရွာ - ဖြေဆိုကုန်၊
 ကျေးကားပင်စု - ဖြေဆိုကုန်၊

မြို့နယ် - ပျော်အွယ်၊
 ရက်စွဲ - ၂၀.၁၁.၁၇

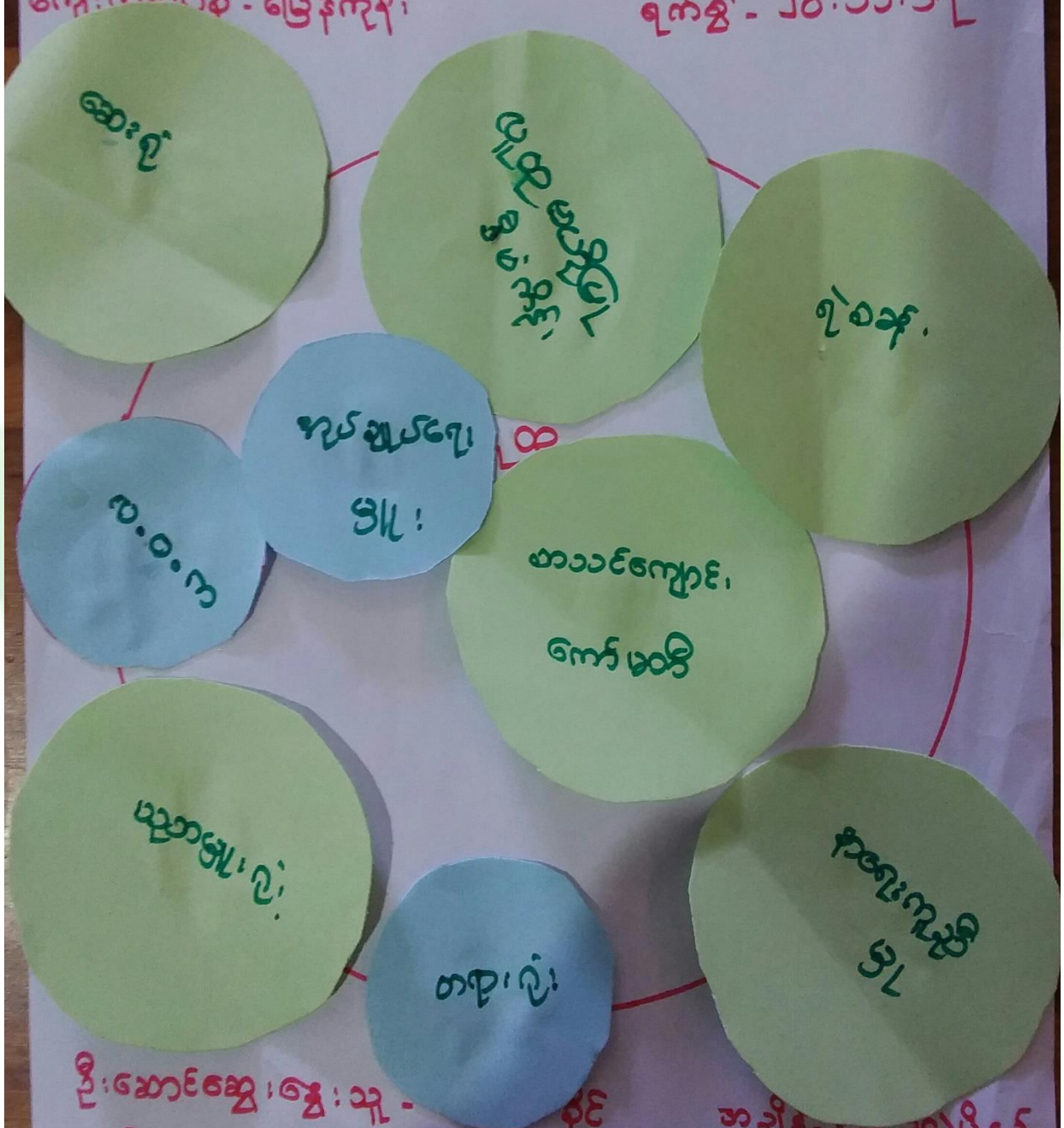

ဦးဆောင်ဆွေးနွေးသူ -
 ဝင်းဆွေးနွေးသူ - ကျား၊ ရွှေ၊ ၂၀၁၅
 မြတ်တမ်းတင်သူ - ဇော်ကေထိန်၊

အချိန် - ၁၄.၂၀၁၅ ခုနှစ်
 နေရာ - သူနီ၊ မြို့၊ ကျောင်း



သုံးသပ်ချက်

မင်းပိုင် အသုံးပြု၍ အဖွဲ့အသင်း နှင့် ချိတ်ဆက် ပြုစုပေးခြင်း

ရေလားခြင်း

ကျေးရွာ - ဖြေခိုကုန်း

ဖြိုနယ် - ပျော်သွယ်

ကျေးရွာအုပ်စု - ဖြေခိုကုန်း

ရက်စွဲ - ၂၀.၁၁.၁၇

ဆွေးနွေးခြင်း နှင့် ဆန်းစစ်ခြင်း

△ ရပ်မိ၊ ရပ်မ၊ ရေပက၊ နာရေးကူညီမှု အသင်းတို့သည် ကျေးရွာလူထု အတွက် အဓိကတာဝန်ရှိသူများဖြစ်ကြ၍ သာရေး၊ နာရေး၊ ပျံ့ချားတွင် ဦးဆောင်၍ လုပ်ကြသည်။

△ ဓမ္မစင်္ကြံ အသင်းအဖွဲ့တွင် အမျိုး၊ ခွဲ၊ ဦးဆောင်၍ ပဋ္ဌာန်၊ များ၊ ရွက်ကြသည်။

△ ကျေးရွာအတွင်း ပြဿနာ ဖြေရှင်းရေးရပါက ဆုတ်ချုပ်ရေးမှူး၊ မြ တစ်ဆင့် ဖြိုနယ်၊ ရဲစခန်း၊ ထို့ကို ထက်ရှောက် ဖြေရှင်းကြသည်။

△ သိခင်နှင့် ကလေးစောင်၊ ရှောက်ရေး အဖွဲ့သည် တစ်လတာကြီး ကျေးရွာသို့ လာရောက်ပါသည်။

△ အသင်းကျောင်း ကော်မတီသည် ဖြိုနယ် ပညာရေးမှူး၊ ရဲ၊ နှင့် ဆက်သွယ်၍ ကလေးများ ပညာရည် အဆင့်၊ အတန်း၊ မြင့်မား ဖောင် လုပ်ဆောင်ကြသည်။

△ ကျန်းမာရေး ဖြစ်ပေါ်လာက ဖြိုနယ် ဆေးရုံသို့ သွားရောက်ကြသည်။

△ လူထုဗဟိုပြု စီမံကိန်းသည် ရွာသူ/သားများ၊ ကပူးပေါင်း ဆောင်ရွက်၍ အကောင်အထည် ဖော်ဆောင် ရွက်ရမည်။

ဦးဆောင်ဆွေးနွေးသူ - ဇော်ဝင်း၊ နိုင်

ပါဝင်ဆွေးနွေးသူ - ကျား (၅)၊ (၁၀) (၅)

အချိန် - ၂၃၊ ၃၀၊ ၃၅ မိနစ်

မှတ်တမ်းတင်သူ - ဒေါ်ကော့စိန်

နေရာ - ဘုန်းကြီးကျောင်း



၆.၆ ပင့်ကူအိမ်ကွန်ယက် နှင့် သုံးသပ်ချက်

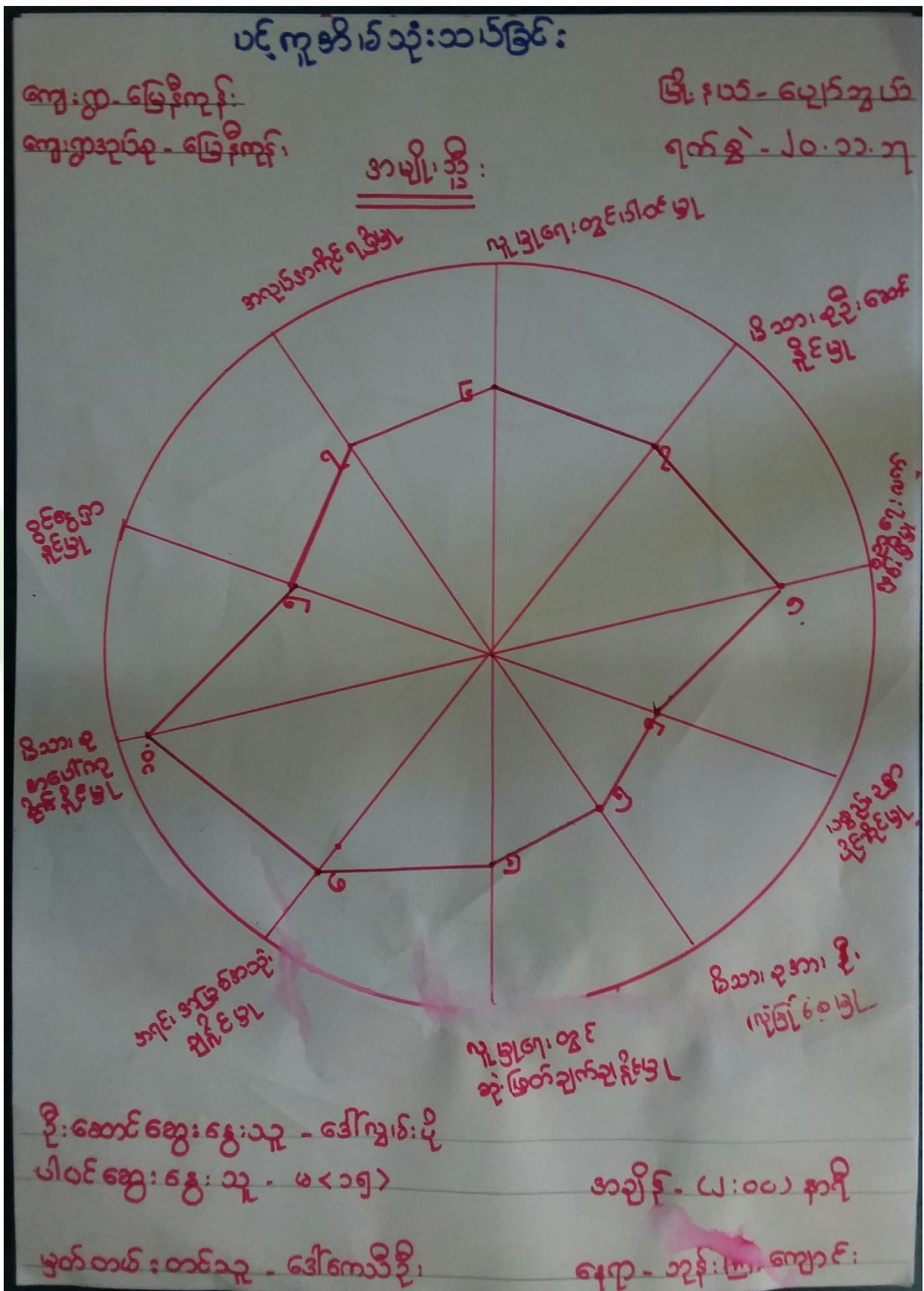



ပင်ကူဒီရီသုံးသပ်ခြင်း

ကျေးဇာ - ခြေခိုကုန်

ကျေးဇာဆုတ်စု - ခြေခိုကုန်

မြို့နယ် - ပျော်ဘွယ်

ရက်စွဲ - ၂၀.၁၁.၁၇

အချို့သား

အလုပ်အကိုင်ရရှိခြင်း

လူမှုရေးတွင်ပါဝင်ခြင်း

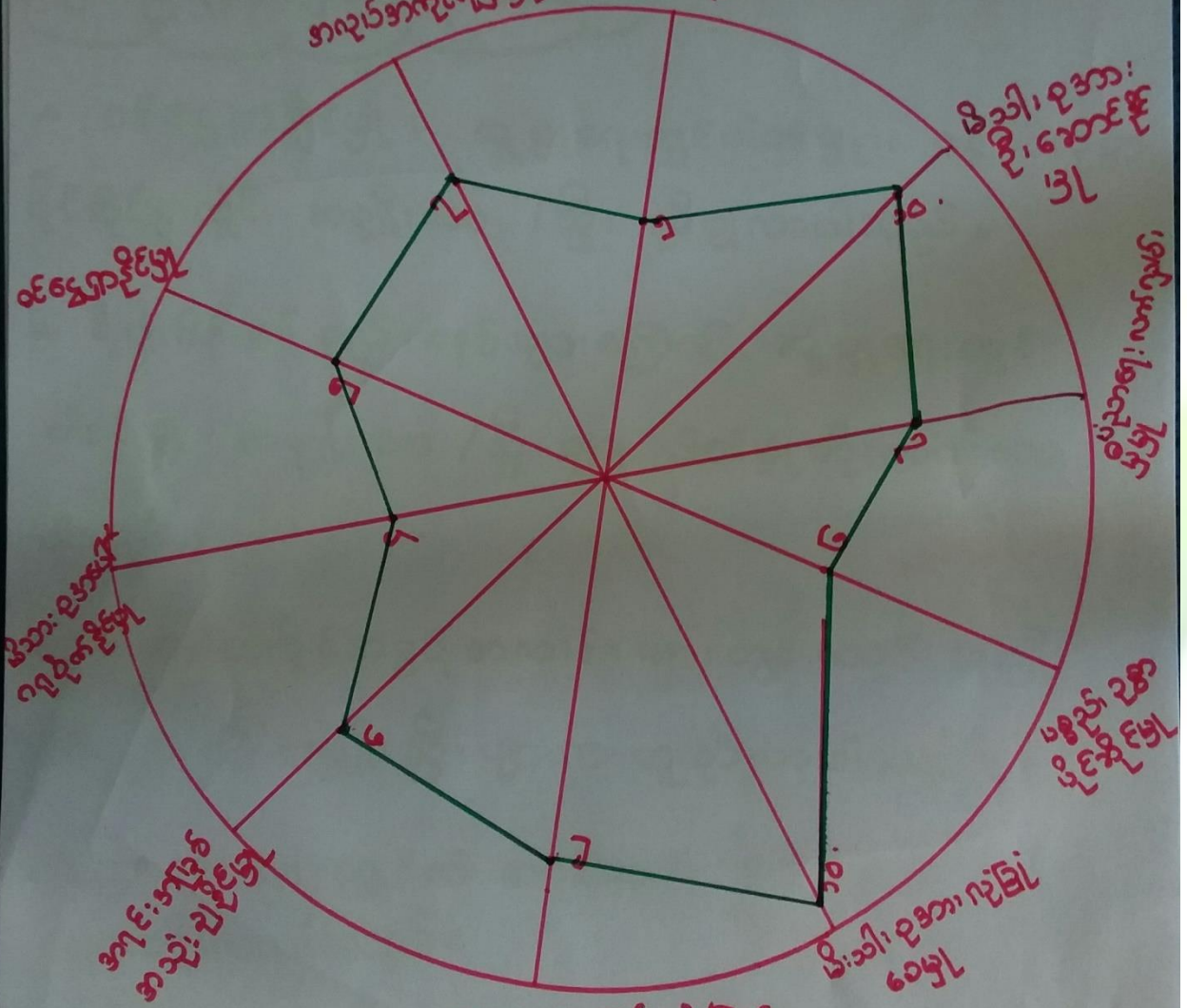

လူမှုရေးတွင်ဆုံးဖြတ်
ချက်ချန်ခြင်း

ဦးဆောင်ဆွေးနွေးသူ - ဦးဆောင်ကျော်မိုး

ပါဝင်ဆွေးနွေးသူ - ကျား (၅)

အချိန် - (၂:၀၀) နာရီ

မတ်တစ်၊ တစ်ယူ - ဒေါ်ကေသိဒ္ဓိ

ရေရာ - ဘုန်းကြီးကျောင်း



ပင်.ကူ အိမ်သုံး သပ်ခြင်း

ကျေး.ရွာ - မြေနှိကုန်၊

မြို့.နယ် - ပျော်အူ၊ ပင်

ကျေး.ရွာအုပ်စု - မြေနှိကုန်၊

ရက်စွဲ - ၂၀.၁၁.၁၇

အမျိုးသား + အမျိုးသမီး

အလုပ်အကိုင်ရရှိခဲ့ပါ

မူ့မူ့ရေးတွင်ပါဝင်ခဲ့ပါ

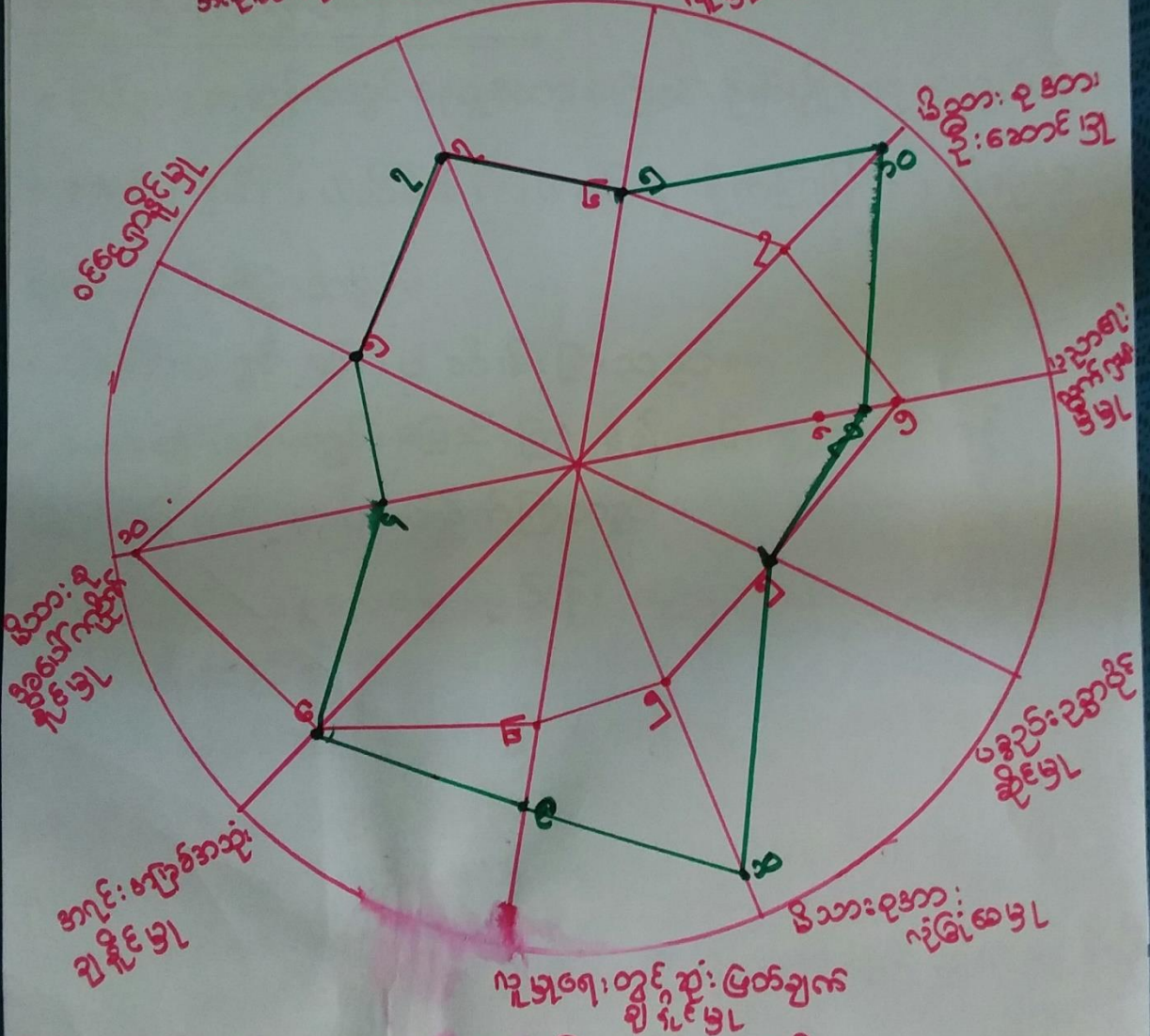

ဦး.ဘောင်.ဆွေ၊ နွေ.သူ - ကျေး.ရွာ.မြို့၊ ဦး.ဘောင်.ကျော်.မိုး

ပါဝင်ဆွေးနွေးသူ - ကျား (၅)၊ မ (၅)

အချိန် (၂:၀၀) နာရီ

မိတ်ဆက်ရေးသူ - မြေနှိကုန်



ပင့်ကူအိမ်ကွန်ယက်သုံးသပ်ချက်။

ပင့်ကူဗိတ်သုံးသပ်ခြင်း

ကျေးဇူး - မြေစိုက်ခြင်း

မြို့နယ် - မျောက်ဆွယ်

ကျေးဇူးစုစု - မြေစိုက်ခြင်း

ရက်စွဲ - ၂၀.၀၁.၁၇

ဆေးစွဲခြင်း နှင့် ဆန်၊ ဝတ်ခြင်း

၁ ဝင်ပေ ဓာတ်မဲ့ မြေ၊ လူ့မြေရေးတွင်ပါဝင်မြေ၊ မစုဥင်းဥဇာ မိုင်ဆိုင်မြေတွင် အပျိုးထား / ချိတ်၊ ညှိမျှလာပါသည်။

၂ စီမံကိန်းပေါ် နည်းစနစ်များကြောင့် လူ့မြေရေးတွင် ပါဝင်မြေ၊ အပျိုးထား / ချိတ်များ ပါဝင်မြေတိုးတက်လာ ပါသည်။

၃ အလုပ်အကိုင်အခွင့်အလမ်းများ တွင် လူ့မြေရေး အပျိုး ထားများ နှင့် အပျိုးချိတ်များက ဆူညံလာပါသည်။

၄ ပညာရေးများ တွင်လဲ အရင်ထက် ရာခိုင်နှုန်း များတိုးလာပါသည်။

ဦးဆောင်ဆွဲ၊ နွေးသူ - မန္တလေးမြို့၊

ဦးနန်းဝေ

ပါဝင်ဆွဲ၊ နွေးသူ - ကျား(၇)၊ (၅)

ပုတ်တိုင်၊ တစ်သူ - ဒေါ်ကေသိဦး

နေရာ - တွင်းကြီးကျောင်း

အချိန် - ၂၂:၀၀နာရီ



၆.၇ ပြဿနာ သစ်ပင်

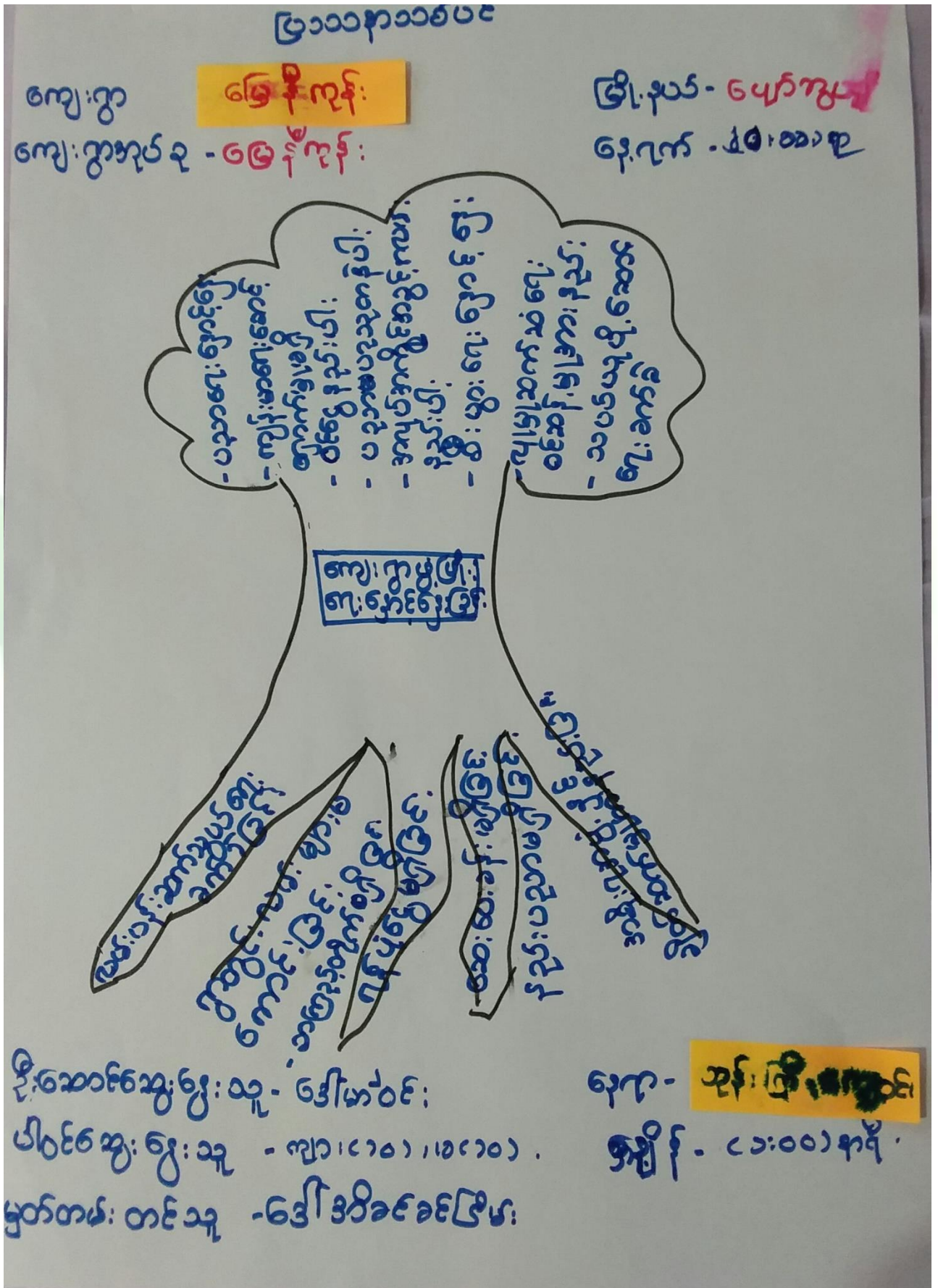



၆.၈ ကျေးရွာ၏ မျော်မှန်းချက်(၄)နှစ်စာကျေးရွာဖွံ့ဖြိုးရေးအစီအစဉ်

ကျေးရွာ - ခြေစိုကုန်
 ကျေးရွာအုပ်စု - ခြေစိုကုန်
 ဖြိုနှုတ် - ပျော်အွယ်
 ရက်စွဲ - ၂၀.၀၁.၁၂

အမျိုးဝတ်

အခက်အခဲ / ပြဿနာ	ရေရှာခြင်း၊ ချက်ချင်း	ဖွံ့ဖြိုးရေးလုပ်ငန်း
<ul style="list-style-type: none"> △ ဆေးပေးခန်း၊ ခရိုင်ဝေသာကြွယ်၊ ကျန်၊ ဘေးရန်ခက်ခဲ △ ဆေးရုံတိုက် ခရိုင်ဖွံ့ဖြိုးရေးဌာနတစ်ခု △ ခြေစိုဆေးရုံ၊ ခရိုင်ကောင်း၊ ဖွံ့ဖြိုးရေး △ လျှပ်စစ်ဓါတ်၊ ခရိုင်အထူးစား၊ လျှပ်စစ် 	<ul style="list-style-type: none"> △ ဆေးပေးခန်း၊ ခရိုင်ဝေသာကြွယ်၊ ကျန်၊ ဘေးရန်ခက်ခဲ △ ဗဟုသုတဝင်္ဂ၊ ဖွံ့ဖြိုးရေး △ ခြေစိုဆေးရုံ၊ ခရိုင်ကောင်း၊ ဖွံ့ဖြိုးရေး △ လျှပ်စစ်ဓါတ်၊ ခရိုင်အထူးစား၊ လျှပ်စစ် 	<ul style="list-style-type: none"> △ ဆေးပေးခန်း △ ဆေးရုံတိုက် △ ခြေစိုဆေးရုံ △ လျှပ်စစ်ဓါတ်

ဦးဆောင်ဆွေးနွေးသူ - ဦးကျော်စော၊
 ပါဝင်ဆွေးနွေးသူ - ကျား (၅)၊
 ဗဟုသုတဝင် - ဒေါ်ကော့စို၊
 ရေရှာ - ဆန်းကြို၊ ကျောင်း၊
 အချိန် - (၄:၀၀)နာရီ



ကျေးဇူး: ချစ်ချစ်ချစ်

ခြို. ၄၀၆ - ပျော်အောင်

ကျေးဇူးတင်စွာ: ချစ်ချစ်ချစ်

ရက်စွဲ - ၂၀.၁၁.၁၇



ပြုထုတ်ရာ/အခန်းအခေါ်	ရယူရန်/ပေးရန် ချက်များ	ဖွဲ့ဖြိုရေးလုပ်ငန်း
<ul style="list-style-type: none"> △ ခြို. ၅၅၅ - အောင်အောင် △ ခြို. ၅၅၆ - အောင်အောင် △ ခြို. ၅၅၇ - အောင်အောင် 	<ul style="list-style-type: none"> △ ခြို. ၅၅၅ - အောင်အောင် △ ခြို. ၅၅၆ - အောင်အောင် △ ခြို. ၅၅၇ - အောင်အောင် 	<ul style="list-style-type: none"> △ ခြို. ၅၅၅ - အောင်အောင် △ ခြို. ၅၅၆ - အောင်အောင် △ ခြို. ၅၅၇ - အောင်အောင်
<ul style="list-style-type: none"> △ ခြို. ၅၅၈ - အောင်အောင် △ ခြို. ၅၅၉ - အောင်အောင် 	<ul style="list-style-type: none"> △ ခြို. ၅၅၈ - အောင်အောင် △ ခြို. ၅၅၉ - အောင်အောင် 	<ul style="list-style-type: none"> △ ခြို. ၅၅၈ - အောင်အောင် △ ခြို. ၅၅၉ - အောင်အောင်
<ul style="list-style-type: none"> △ ခြို. ၅၆၀ - အောင်အောင် △ ခြို. ၅၆၁ - အောင်အောင် 	<ul style="list-style-type: none"> △ ခြို. ၅၆၀ - အောင်အောင် △ ခြို. ၅၆၁ - အောင်အောင် 	<ul style="list-style-type: none"> △ ခြို. ၅၆၀ - အောင်အောင် △ ခြို. ၅၆၁ - အောင်အောင်
<ul style="list-style-type: none"> △ ခြို. ၅၆၂ - အောင်အောင် △ ခြို. ၅၆၃ - အောင်အောင် 	<ul style="list-style-type: none"> △ ခြို. ၅၆၂ - အောင်အောင် △ ခြို. ၅၆၃ - အောင်အောင် 	<ul style="list-style-type: none"> △ ခြို. ၅၆၂ - အောင်အောင် △ ခြို. ၅၆၃ - အောင်အောင်

ခြို. ၅၅၅ - အောင်အောင်
 ခြို. ၅၅၆ - အောင်အောင်
 ခြို. ၅၅၇ - အောင်အောင်
 ခြို. ၅၅၈ - အောင်အောင်
 ခြို. ၅၅၉ - အောင်အောင်
 ခြို. ၅၆၀ - အောင်အောင်
 ခြို. ၅၆၁ - အောင်အောင်
 ခြို. ၅၆၂ - အောင်အောင်
 ခြို. ၅၆၃ - အောင်အောင်



ကျေးရွာ - ဖြေဆိုကုန်:

ဖြိုရပ်စ် - ပျော်ဘွယ်

ကျေးရွာအုပ်စု - ဖြေဆိုကုန်:

ရက်စွဲ - ၂၀.၁၁.၁၇

ကျေးရွာမှ ဖြို: ရေးလှမ်း၊ ချာ .

ဦးစားပေးကော်	မှ. ဖြို: ရေးလှမ်း၊	အဆိုပြုသူ	မဲအရေအတွက်
၁	△ ဖြို. ဆက်လက်: ပြုပြင်ခြင်း	ကျား + ၁၂	၁၇၁ .
၁	△ ဖြို. ဆက်လက်: ပြုပြင်ခြင်း	ကျား + ၁၂	၁၆၂ .
၃	စာကြည့်တိုက်.	ကျား + ၁၂	၄၃
၄	ဆေးပေးခန်း	ကျား + ၁၂	၃၈ .
၅	လျှပ်စစ်ခေါ်	ကျား + ၁၂	၂၁ .

၆



၇။ ကော်မတီဝင်များရွေးချယ်ခြင်းနှင့်ကျေးရွာဖွံ့ဖြိုးရေးအစီအစဉ်ဆောင်ရွက်မှုမှတ်တမ်းဓါတ်ပုံများ



ကော်မတီရွေးချယ်ရန် မဲရေတွက်နေစဉ်



စီမံကိန်းမိတ်ဆက်အစည်းအဝေးမှတ်တမ်းဓါတ်ပုံ



အမျိုးသမီးများပင့်ကူအိမ်ကွန်ယက်ရေးဆွဲနေစဉ်မှတ်တမ်းဓါတ်ပုံ



ကျေးရွာဖွံ့ဖြိုးရေးဦးစားပေးမဲပေးရန်တန်းစီနေကြစဉ်



ကျေးရွာလုပ်ငန်းခွဲအတွက်အခက်အခဲများဖော်ထုတ်ဆွေးနွေးစဉ်



၇။ ကော်မတီဝင်များစာရင်း

ကော်မတီဝင်များစာရင်း - ရွေးကောက်ပွဲ - ရွေးကောက်ပွဲ

စဉ်	အမည်	ကျား/မ	ရာထူး
၁	ဦးကျော်စွာ	ကျား	ရွေးကောက်ပွဲရေးကော်မတီဝင်
၂	ဒေါ်အောင်ဆန်းစုကြည်	မ	ရွေးကောက်ပွဲရေးကော်မတီဝင်
၃	ဦးကျော်စွာ	ကျား	ဝယ်ယူရေး
၄	ဦးကျော်စွာ	ကျား	ဝယ်ယူရေး
၅	ဒေါ်အောင်ဆန်းစုကြည်	မ	ဝယ်ယူရေး
၆	ဦးကျော်စွာ	ကျား	ဝယ်ယူရေး
၇	ဒေါ်အောင်ဆန်းစုကြည်	မ	ဝယ်ယူရေး
၈	ဦးကျော်စွာ	ကျား	ဆောင်ရွက်ရေး
၉	ဒေါ်အောင်ဆန်းစုကြည်	မ	ဆောင်ရွက်ရေး
၁၀	ဦးကျော်စွာ	ကျား	ဆောင်ရွက်ရေး
၁၁	ဒေါ်အောင်ဆန်းစုကြည်	မ	ဆောင်ရွက်ရေး
၁၂	ဦးကျော်စွာ	ကျား	ဆောင်ရွက်ရေး
၁၃	ဒေါ်အောင်ဆန်းစုကြည်	မ	ဆောင်ရွက်ရေး
၁၄	ဦးကျော်စွာ	ကျား	ဆောင်ရွက်ရေး
၁၅	ဒေါ်အောင်ဆန်းစုကြည်	မ	ဆောင်ရွက်ရေး
၁၆			
၁၇			
၁၈			
၁၉			
၂၀			
၂၁			
၂၂			
၂၃			
၂၄			
၂၅			

စုစုပေါင်း: (၅) ယောက် ကျား: (၂) ယောက် +မ- (၃) ယောက်

ကျေးရွာအုပ်စုစီမံကိန်းအထောက်အကူပြုကော်မတီ

ဦးကျော်စွာ..... ကျေးရွာအုပ်စုစီမံကိန်းအထောက်အကူပြုကော်မတီ၊ ဥက္ကဋ္ဌ

ဒေါ်အောင်ဆန်းစုကြည်..... ကျေးရွာအုပ်စုစီမံကိန်းအထောက်အကူပြုကော်မတီ၊ ဥက္ကဋ္ဌ

ဒေါ်အောင်ဆန်းစုကြည်..... ကျေးရွာအုပ်စုစီမံကိန်းအထောက်အကူပြုကော်မတီ၊ ဥက္ကဋ္ဌ

မှတ်တမ်းတင်သူ
အမည်။

ရာထူး။ လူထုစည်းရုံးရေးမှူးရက်စွဲ။/...../.....



၈။ ကျေးရွာအခြေခံအချက်အလက်များ (ပုံစံ-၁)

ပုံစံ - ၈ - ၁ ကျေးရွာအခြေခံအချက်အလက်များ (Form PC 1)

လယ်ယာနှင့်မြေဧရိယာ၊ ကျေးရွာတည်ရာ၊ ပထမဆုံးပိတ်ဆက်ရေး၊ သွားရောက်သောအခါ လူထုစည်းရုံးရေးများသည် ကေ့ရွာ
 ခေါင်းဆောင်များအား ကျေးရွာအချက်အလက်များကို မေတ္တာရပ်ခံ၍ တောင်းခံရသည့် ဤအချက်အလက်များကို စီမံကိန်း
 ဦးစီးဌာနအရည်အသွေးကိုင်စီမံကိန်းရုံးမှ စီမံကိန်းဦးစီးဌာနအရည်အသွေးကိုင်စီမံကိန်းဦးစီးဌာနမှ လူထုစည်းရုံးရေးများသည် ဤအချက်အလက်
 များအား စစ်ဆေးပြီး ဖန်တီးပေးရန်အတွက် ပြုစုရန်အတွက် လူထုစည်းရုံးရေးများမှ သတင်းအချက်အလက်တို့၊ Tablets မှ
 စာမေးပွဲ ပြည့်စုံရမည်။

ကျေးရွာခေါင်းဆောင် အမည် ဦးကျော်စွာ	ကျေးရွာခေါင်းဆောင်၏ ဝန်ထုပ် ၀၇-၄၀၂၇၀၀၆၅၀	လူထုစည်းရုံးရေးမှူး၏ အမည် ခင်ကျော်စွာ
ပြည်နယ်တိုင်းဒေသကြီးအမျိုးမျိုး၊ မြို့နယ် အုပ်စု	ကျေးရွာအုပ်စု	ကျေးရွာ အခြေခံ ကျေးရွာ အခြေခံ

ဤ လူဦးရေ

လူမျိုးစု	အိမ်ထောင်စုအရေအတွက်	ကိုးကွယ်သည့်ဘာသာ	အိမ်ထောင်စုအရေအတွက်
လူမျိုးစု (၁) - မြန်မာ	၈၅	ဘာသာ (၁) မြန်မာ-ဗုဒ္ဓ	၈၅
လူမျိုးစု (၂) -----		ဘာသာ (၂) -----	
လူမျိုးစု (၃) -----		ဘာသာ (၃) -----	
လူမျိုးစုစုစု -----		ဘာသာစုစု -----	
အခြား			
	အရေအတွက်		
မသန်စွမ်းသူများ	-		
သက်ကြီးရွယ်အိုများ (၆၅ နှစ် နှင့် အထက်)	၃၁		
စစ်ဘေးရှောင်			

	အမျိုးသား (အရေအတွက်)	အမျိုးသမီး (အရေအတွက်)
လူဦးရေ	၁၉၇	၂၃၂
လူမျိုးစု (၁) -----		
လူမျိုးစု (၂) -----		
လူမျိုးစု (၃) -----		
အခြား		
အိမ်ထောင်စုဦးစီး	၆၉	၁၉

(၈) အခြေခံအောက်အဖွဲ့ အသုံးအဆောင်များ

စာသင်ကျောင်း	အမှတ် မြင်ပါ	ကျန်းမာရေး	အမှတ် မြင်ပါ	ဘာသာရေး အဆောက် အအုံများ	အမှတ် မြင်ပါ
--------------	-----------------	------------	-----------------	----------------------------	-----------------



အထက်တန်းကျောင်း	<input type="checkbox"/>	ခေတ်စဉ်	<input type="checkbox"/>	ခေတ်	<input checked="" type="checkbox"/>
အထက်တန်းကျောင်း	<input type="checkbox"/>	ကျွန်းမာစေ့ညွှန်း	<input type="checkbox"/>	ဘုန်းကြီးကျောင်း	<input checked="" type="checkbox"/>
ပထမတန်းကျောင်း	<input checked="" type="checkbox"/>	ကျွန်းမာစေ့ညွှန်း	<input type="checkbox"/>	ဟိန္ဒူဘုရားကျောင်း	<input type="checkbox"/>
ပုဂံကျောင်း	<input type="checkbox"/>	ခေတ်ခေတ်ခေတ်	<input type="checkbox"/>	ရေပိယာန်ကျောင်း	<input type="checkbox"/>
အခြား	<input type="checkbox"/>	အခြား	<input type="checkbox"/>	တင်	<input type="checkbox"/>
မှတ်ချက်		မှတ်ချက်		အခြား	<input type="checkbox"/>
				မှတ်ချက်	

(ဂ) ကျွမ်းကျင်သူများမှတ်တမ်း (ကော့ရှားတွင်နေထိုင်သော သို့မဟုတ် တခြားရွာမှလာရောက်သော ကျွမ်းကျင်သူများ)

(၁) စာသင်ကျောင်း			(၂) ကျွန်းမာစေ့			(၃) လက်မှတ်ထုတ်		
	ရွာတွင်နေထိုင်သူ	အခြားရွာမှလာသူ		ရွာတွင်နေထိုင်သူ	အခြားရွာမှလာသူ		ရွာတွင်နေထိုင်သူ	အခြားရွာမှလာသူ
ပထမတန်းကျောင်း/မ	<input checked="" type="checkbox"/>	<input checked="" type="checkbox"/>	ခေတ်စဉ်	<input type="checkbox"/>	<input type="checkbox"/>	လက်သမား	<input checked="" type="checkbox"/>	<input type="checkbox"/>
အထက်တန်းကျောင်း/မ	<input type="checkbox"/>	<input type="checkbox"/>	လက်ခံသော ကျွန်းမာစေ့	<input type="checkbox"/>	<input type="checkbox"/>	ပန်းချီ	<input checked="" type="checkbox"/>	<input type="checkbox"/>
အထက်တန်းကျောင်း/မ	<input type="checkbox"/>	<input type="checkbox"/>	အဆိုသစ်ကျွန်းမာစေ့	<input type="checkbox"/>	<input type="checkbox"/>	ကျွမ်းကျင်ကျွမ်းကျင်	<input checked="" type="checkbox"/>	<input type="checkbox"/>
ပုဂံကျောင်း/မ	<input type="checkbox"/>	<input type="checkbox"/>	သားရွာစေ့	<input type="checkbox"/>	<input type="checkbox"/>	ရေပိယာန်	<input type="checkbox"/>	<input type="checkbox"/>
အခြား	<input type="checkbox"/>	<input type="checkbox"/>	ပြည်သူ့ကျွန်းမာစေ့လုပ်သား	<input checked="" type="checkbox"/>	<input type="checkbox"/>	စက်ပြင်စေ့	<input checked="" type="checkbox"/>	<input type="checkbox"/>
မှတ်ချက်			မှတ်ချက်			မှတ်ချက်		

(ဃ) ကော့ရှားသို့ ရောက်ရှိနိုင်သည့် လမ်းအခြေအနေ / ကော့ရှားတစ်ရွာသည် ၎င်း၏ ကော့ရှားအုပ်စုနှင့် ဆက်သွယ်ထားသော လမ်းအခြေအနေ (အောက်ဖက်တွင်ဖော်ပြပါ)

ကော့ရှားကြမ်းလမ်း ကော့ရှားရေလမ်း ကျွန်းကရစ်လမ်း မော်တော်တိုင်ကယ်လမ်း
 ကော့ရှားအိမ်လမ်း မြေသားလမ်း လူသွားလမ်း အခြား _____

(င) ကော့ရှားစံနှုန်းမှတ်ချက်
 (၁) လူထုတက်ပြန်နိုင်မှုပမာဏကို ဤကော့ရှားတွင်ကော့ရှားစံနှုန်းမှတ်ချက်ရှိပါသလော? မရှိပါ / မရှိပါ / မသိပါ
 (၂) ရှိပါက ဤမှတ်ချက်ကို မည်သည့် မှုန်တွင်ပြင်ဆင်ခဲ့ပါသနည်း? မှုန် _____ / မသိပါ
 (၃) ဤမှတ်ချက်ကို ပြန်လည်ပြင်ဆင်ခဲ့ပါသလော? ပြင်ဆင်သည် / မပြင်ဆင်ပါ / မသိပါ

(စ) မိမိကော့ရှားအဖွဲ့
 (၁) ဤကော့ရှားအဖွဲ့အား ၎င်းကော့ရှားအဖွဲ့အား အဖွဲ့အစည်းအဖွဲ့အစည်း ဖြစ်နိုင်မည်ဟု ကျွန်ုပ်တို့က သဘောထားသနည်း? မရှိပါ / မသိပါ (မြို့) ဦး နှား တော်
 (၂) ဤကော့ရှားအဖွဲ့ ၎င်းကော့ရှားအဖွဲ့အား အဖွဲ့အစည်းအဖွဲ့အစည်း သွားလာရန်ကြားဖြတ်ရန်အဖွဲ့အစည်း
 မြေပုံအဖွဲ့အစည်းအဖွဲ့အစည်း (၂၅) မိနစ် မော်တော်တိုင်ကယ် / မြေပုံအဖွဲ့အစည်း / မော်တော်တိုင်ကယ် / အခြား _____
 မိမိကော့ရှားအဖွဲ့အစည်းအဖွဲ့အစည်း (၂၀) မိနစ် မော်တော်တိုင်ကယ် / မြေပုံအဖွဲ့အစည်း / မော်တော်တိုင်ကယ် / အခြား _____



(ဇ) ပတ်ဝန်းကျင်ဆိုင်ရာ သဘာဝဘေးအန္တရာယ်

ဤကျေးရွာတွင် ရေကြီးခြင်းကဲ့သို့ သဘာဝဘေးအန္တရာယ်ကျရောက်မှုကြောင့် ရှိပါသလား။

မရှိပါ ရှိပါသည် ရှိလျှင်ဖော်ပြပါ-----

(ဈ) ကျေးရွာတွင် ဖွဲ့စည်းထားသော အဖွဲ့အစည်းများ

လူထုဝန်ထမ်းဆောင်မှုပုံစံစီမံကိန်းပတ်ဝန်းကျင် ဤကျေးရွာတွင် ကျေးရွာဖွံ့ဖြိုးရေးအတွက် အစိုးရ (သို့) ရွာသားများကိုယ်တိုင်(သို့) စီမံကိန်းတစ်ခုခု ဖွဲ့စည်းထားသည် အဖွဲ့အစည်းများရှိပါသလား။

(၁) -----

(၂) -----

(ဍ) အထွေထွေအုပ်ချုပ်ရေး ဦးစီးဌာန (GAD) မှ မှတ်တမ်းတင်ထားခြင်း

ဤကျေးရွာသည် အထွေထွေအုပ်ချုပ်ရေး ဦးစီးဌာန (GAD) မှ မှတ်တမ်းတင်ထားမှု ရှိပါသလား။

မရှိပါ ရှိပါသည်

ကျေးရွာမေဇင်းဆောင်

အမည် ^{ခင်} ဦးစက်ဝင်းစောင့်

လက်မှတ် ခန.ရဲ့ 30. 1. 2017

လူထုစည်းရုံးရေးမှူး

အမည် - ဗဝင်းဓမ္မသိင်္ဂီ

လက်မှတ် ခန.ရဲ့ 30. 1. 2017



၉။ ပုံစံ ၈-၂။ စီမံကိန်းစက်ဝန်းအချိန်ဇယား





၁၁။ ပုံစံ ၈-၄ ကျေးရွာဖွံ့ဖြိုးရေးစီမံကိန်းလုပ်ငန်းခွဲရွေးချယ်ခြင်းပုံစံ

ပုံစံ - ၈ - ၄ ကျေးရွာအုပ်စုစီမံကိန်းလုပ်ငန်းခွဲရွေးချယ်ခြင်းပုံစံ (Form PC 4)

လယ်ထွက်ကုန်၊ စီမံကိန်းလုပ်ငန်းခွဲရွေးချယ်မှုအစည်းအဝေးပြီးနောက်တွင် ကျေးရွာအုပ်စုမှ CF/TF တို့၏ အကူအညီရယူ၍ ကျေးရွာစီထောက်ကော်မတီမှ လက်မှတ်ရေးထိုးပြီး အဆိုပါပုံစံအား ပြည်ပုံအောင်မြင်သွင်းရမည်။ ဤပုံစံအား ပြည်ပုံစံပြုသည့်သွင်းပြီးပါက ကျေးရွာအုပ်စုဖွံ့ဖြိုးတိုးတက်ရေးစီမံချက်တွင် TPIC သို့ ဝေပရိုဂရမ်အတွက် နောက်ဆက်တွဲအဖြစ် ထားရှိရမည်။ CF မှ ကျေးရွာတစ်ရွာချင်းစီ၏ စီမံကိန်းလုပ်ငန်းခွဲဆိုရာ အချက်အလက်များကို MIS သို့ ထည့်သွင်းရမည်။ (ယခုနစ်စီမံကိန်းလုပ်ငန်းခွဲ မလုပ်ကိုင်သော ကျေးရွာများ မပါဝင်ပါ။)

ကျေးရွာဝယ်ယူရေး/ဝန်ထမ်းအမည် ဦးအောင်ကျော်

နေ့စွဲ ၁၁.၂.၁၇

ပြည်နယ်/တိုင်း မွန်ပြည်နယ် မြို့နယ် ပျော်ကယ်

စက်ဝန်းအားအမှတ်ခြစ်ပေးပါ(✓)မခြစ်ပေးပါ(○) ဝက်ဝန်း(၂) ဝက်ဝန်း(၃) ဝက်ဝန်း(၄)

ကျေးရွာအမည်	ဆောင်ရွက်မည့် လုပ်ငန်းများ	အတိုင်းအတာ	ခန့်မှန်း တိုက်ရိုက် အကျိုးခံစားခွင့် ရှိသူများ	အဆိုပြုတင်ပြသူ	စီမံကိန်းမှ ထည့်သွင်းမှု	ခန့်မှန်းကျန်ကျစရိတ်		စုစုပေါင်း
						ကျေးရွာမှ ထည့်သွင်းမှု	အခြားထည့်သွင်းမှု (ခေါ်ပြုပါ) ထည့်သွင်းခွင့် အမည်/အဖွဲ့	
မြေကြိုး	ဥက္ကဋ္ဌ၊ ကျောက်ဆည် ကမ်း	575x12x4	၇၃၃	ဦးကျား ၄၈၄ <input type="checkbox"/> ကျား+မ	7000000			
ညောင်တော်	ဥက္ကဋ္ဌ၊ ကျောက်ဆည် ကမ်း	700x12x4 300x10x4	၄၇၇	ဦးကျား ၃၈၈ <input type="checkbox"/> ကျား+မ	7000000			
မင်း	ဥက္ကဋ္ဌ၊ ကျောက်ဆည် ကမ်း	1100x12x4	၂၄၁	ဦးကျား ၃၈၈ <input type="checkbox"/> ကျား+မ	7120000			
				<input type="checkbox"/> ကျား <input type="checkbox"/> မ <input type="checkbox"/> ကျား+မ				

ရာထူး ကျေးရွာအုပ်စု စီ/ထောက်ကော်မတီ ဥက္ကဋ္ဌ အမည် လက်မှတ် ရက်စွဲ

ဦးကျော်စွာ

 ၁၁.၂.၁၇



၁၂။ အစည်းအဝေးမှတ်တမ်းများ

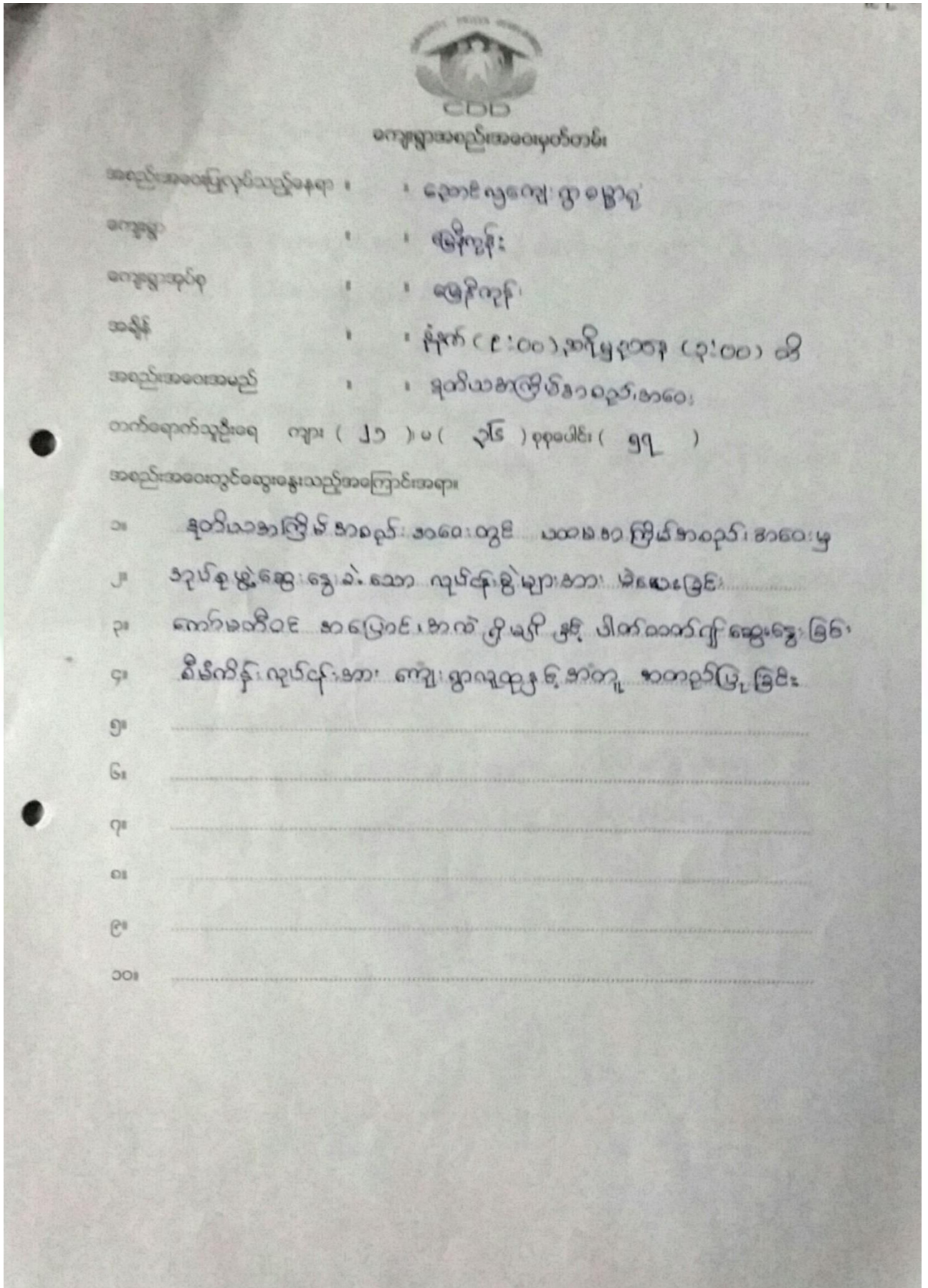

ကျေးရွာအစည်းအဝေးမှတ်တမ်း

အစည်းအဝေးပြုလုပ်သည့်နေရာ : : ဘောင်လှကျေး၊ ဣ ဝဇ္ဇာရွာ
 ကျေးရွာ : : မြေကိုကျွန်း
 ကျေးရွာအုပ်စု : : မြေကိုကျွန်း
 အချိန် : : နံနက် (၉ : ၀၀) အင်္ဂါ၊ မတ်လ ၂၀၁၇ (၃၂ : ၀၀) တွင်
 အစည်းအဝေးအမည် : : ဒုတိယအကြိမ်အစည်းအဝေး

တက်ရောက်သူဦးရေ ကျား (၂၁) ဝ (၃၆) စုစုပေါင်း (၅၇)

အစည်းအဝေးတွင်ဆွေးနွေးသည့်အကြောင်းအရာ။

- ၁။ ဒုတိယအကြိမ် အစည်းအဝေးတွင်... ပထမအကြိမ်အစည်းအဝေးမှ
- ၂။ ဒုတိယအကြိမ်အစည်းအဝေးတွင်... ဆောင်ရွက်ခဲ့ကြောင်း
- ၃။ ကော်မတီဝင်... အကြောင်းအရာကို ဖော်ပြပြီး ပါဝင်ဆောင်ရွက်ခဲ့ကြောင်း
- ၄။ စီမံကိန်း... လုပ်ငန်းအား ကျေးရွာအုပ်စုနှင့်အတူ ဆောင်ရွက်ခြင်း
- ၅။
- ၆။
- ၇။
- ၈။
- ၉။
- ၁၀။



ဆွေးနွေးချက်များ (ပြောသူနှင့်အကြောင်းအရာကိုတွဲမှတ်တမ်းတင်ရန်)

- ယာယီအကြိမ် ဆရာဝန်များအားတွင် ကျေးဇူးလှူရာ အမျိုးအစား + အမျိုးအစား၊ အုပ်စု ခွဲ၍ ဆွေးနွေးခဲ့သော နယ်လှည့်ဆရာဝန်များအတွက် စီမံကိန်းလုပ်ငန်းခွဲများအား မဲပေးရွေးချယ်ခဲ့ပါသည်။
- ဆက်လက်၍ ကျေးဇူးပြု ပထမဆုံးဆရာဝန်များတွင် ရွေးချယ်ခဲ့သော ဆရာဝန်များသည် ယခုနှစ်တွင် ဆက်လက်ထမ်းဆောင်ရမည့်အဖြစ်ဖြင့် စာမေးပေးရန် စာကြောင်း၊ လိုစွဲ ထပ်မံပေးပို့၍ မဆောင်ရွက်နိုင်သော အကြောင်းကို ရွေးချယ်ထားမည်ကိုပါ ဆွေးနွေးခဲ့ပါသည်။ ပထမဆုံးတွင် အမျိုးအစား၊ အမျိုးအစား၊ ပါဝင်မှုသည် ၅၀-၅၀ မဖြစ်ခဲ့သော်လည်း ယခု နှစ်တွင် မဖြစ်မနေ ၅၀-၅၀ ဖြစ်ရမည်ကိုပါ တစ်ပါတည်း ဆွေးနွေးခဲ့ပါသည်။
- ဆိုရှယ်လစ် နယ်လှည့်ဆရာဝန်များ၊ ကျန်ဆေး စီမံကိန်းဆောင်ရွက်ပါ လုပ်ငန်းခွဲ ရွေးချယ်ရမည်ကို ဆွေးနွေး ရွေးချယ်ခဲ့ပါသည်။



ဆုံးဖြတ်ချက်များ

၁။

ပုံတံဆိပ် အကြိမ်ကလေး ၁၀၀၀ ကွပ် ကျေးရွာလူထု ၃၀၀

၂။

စီမံကိန်း၊ လုပ်ငန်း၊ နှင့် အတတ်ပညာ ပြုစုရေးရာမဏ္ဍိုင်

ဆုံးဖြတ်ချက်ပေးပါ။

၃။

စီမံကိန်း အကောင်အထည်ဖော်ရေး ဝန်ထမ်းများ

၄။

အညွှန်းကျမ်းကျမ်း ၁၁၆၀၀၀၀၀ ဆုံးဖြတ်ချက်

ပေးပါ။

၅။

မှတ်တမ်းတင်သူ Kay
အမည် ဒေါ်ကော့စိန်
ရာထူး လူ့စွမ်းရည်ရေးရာဌာန
ရက်စွဲ ၂၁. ၁၁. ၁၇

အတည်ပြုသူ
အမည် ဦးကျော်စွမ်း
ရာထူး ဝိ/၆၀၀၀၀
ရက်စွဲ ၂၁. ၁၁. ၁၇



၁၃။ ကဏ္ဍအလိုက် အခက်အခဲမှတ်တမ်း

မြန်မာ့အလင်းစာမေးပွဲ၊ မြန်မာ့ကျွမ်းကျင်ရေး

နောက်ထက်တွဲ(၄) မြားနားသောအပိုင်းများအတွက် ဦးစားပေး၍ ငြိမ်းချမ်းလုပ်ငန်းစဉ် အနစ်ချစ်

မှရင်းသင့်အား VPSC တွင်ထားရှိရပါမည့်အခြားဌာနများနှင့် ညှိနှိုင်းရန်အတွက် မိတ္ထီတား TPIC သို့ရပါမည့် MIS data အနေဖြင့် လွှဲပြောင်းပေးလိုအပ်ပါသည်။

အထိပ်	လုပ်ငန်း	မည်သူဦးစားပေးလဲ	ကျေးဇူးပြုတာဝန်ခံသူ (ဆို) ဆက်စု	ပြင်ပမှမည်သူ ထောက်ခံ မလဲ	
အပိုင်းအခြား	၀	ပြုလုပ်ရေးအဖွဲ့	<input type="checkbox"/> ၀ <input type="checkbox"/> ၁ ကျား	ကျေးဇူးပြုတာဝန်ခံသူ အဖွဲ့	လူထုဝန်ထမ်းကြီး
	၂	ကွဲပြားစွာလုပ်ဆောင်ရေး	<input type="checkbox"/> ၀ <input type="checkbox"/> ၁ ကျား	။	။
	၃	အကျင့်တိုက်ဆန့်ကျင်ရေး	<input type="checkbox"/> ၀ <input type="checkbox"/> ၁ ကျား	။	။
	၄	ဝန်ထုပ်ထုပ်ထောက်	<input type="checkbox"/> ၀ <input type="checkbox"/> ၁ ကျား	။	။
	၅	စာပေရေးသားရေး	<input type="checkbox"/> ၀ <input type="checkbox"/> ၁ ကျား	။	။
	အထောက်အကူပေးရေး	၀	စက်မှုပြင်ဆင်ရေး	<input type="checkbox"/> ၀ <input type="checkbox"/> ၁ ကျား	။
၂			<input type="checkbox"/> ၀ <input type="checkbox"/> ၁ ကျား		
၃			<input type="checkbox"/> ၀ <input type="checkbox"/> ၁ ကျား		
၄			<input type="checkbox"/> ၀ <input type="checkbox"/> ၁ ကျား		
၅			<input type="checkbox"/> ၀ <input type="checkbox"/> ၁ ကျား		
အထောက်အကူပေးရေး		၀		<input type="checkbox"/> ၀ <input type="checkbox"/> ၁ ကျား	
	၂		<input type="checkbox"/> ၀ <input type="checkbox"/> ၁ ကျား		
	၃		<input type="checkbox"/> ၀ <input type="checkbox"/> ၁ ကျား		
	၄		<input type="checkbox"/> ၀ <input type="checkbox"/> ၁ ကျား		
	၅		<input type="checkbox"/> ၀ <input type="checkbox"/> ၁ ကျား		
	အထောက်အကူပေးရေး	၀		<input type="checkbox"/> ၀ <input type="checkbox"/> ၁ ကျား	
၂			<input type="checkbox"/> ၀ <input type="checkbox"/> ၁ ကျား		
၃			<input type="checkbox"/> ၀ <input type="checkbox"/> ၁ ကျား		



မြန်မာ့အလင်း၊ မြန်မာ့ကျေးဇူး

အခြား	၄		<input type="checkbox"/> မ <input type="checkbox"/> ကျား		
	၅		<input type="checkbox"/> မ <input type="checkbox"/> ကျား		
	၆	ကျွမ်းကျင်သူတို့	<input checked="" type="checkbox"/> မ <input checked="" type="checkbox"/> ကျား	ကျေးဇူးတော် ခံရသူ	၇။ ဆက်လက်
	၇	ကျွမ်းကျင်သူ တို့ဖြစ်	<input type="checkbox"/> မ <input checked="" type="checkbox"/> ကျား	၈	အထူးပြုပြင်ရေး
	၈		<input type="checkbox"/> မ <input type="checkbox"/> ကျား		
	၉		<input type="checkbox"/> မ <input type="checkbox"/> ကျား		
	၁၀		<input type="checkbox"/> မ <input type="checkbox"/> ကျား		