

ပြည်ထောင်စုသမ္မတ မြန်မာနိုင်ငံတော် အစိုးရ
စိုက်ပျိုးရေး၊ မွေးမြူရေးနှင့် ဆည်မြောင်းဝန်ကြီးဌာန
ကျေးလက်ဒေသဖွံ့ဖြိုးတိုးတက်ရေးဦးစီးဌာန
ပျော်ဘွယ်မြို့နယ်



လူထုဗဟိုပြုစီမံကိန်း
National Community Driven Development Project
(NCDDP)



ကျေးရွာဖွံ့ဖြိုးရေးအစီအစဉ်
Village Development Plan (VDP)
မြေနီကုန်းကျေးရွာ၊ မြေနီကုန်းကျေးရွာအုပ်စု

၂၀၁၇ခုနှစ်

ပျော်ဘွယ်မြို့



မာတိကာ

- ၁။ မြို့နယ်မြေပုံ
- ၂။ ကျေးရွာမြေပုံ(တည်နေရာ)
- ၃။ အုပ်စုတွင်ပါဝင်သောကျေးရွာများစာရင်း
- ၄။ ကျေးရွာအခြေခံအချက်အလက်များ (ကျေးရွာသမိုင်းကြောင်း)
- ၅။ လူထုပူးပေါင်းပါဝင်သော လူမှုဆန်းစစ်ခြင်းနှင့် အကဲဖြတ်ခြင်းလုပ်ငန်းစဉ်(PSA/PRA)အကျဉ်းချုပ်ဇယား
- ၆။ ကျေးရွာဖွံ့ဖြိုးရေးအစီအစဉ်အတွက်အသုံးပြုခဲ့သော PRA tools များနှင့်တစ်ခုချင်းစီအတွက် သုံးသပ် ချက်များ
- ၇။ ကော်မတီဝင်များရွေးချယ်ခြင်းနှင့်ကျေးရွာဖွံ့ဖြိုးရေးအစီအစဉ်ဆောင်ရွက်မှုမှတ်တမ်းခါတ်ပုံများ
- ၈။ ကျေးရွာအချက်အလက် (ပုံစံ-၁)
- ၉။ စီမံကိန်းစက်ဝန်းအချိန်ဇယား (ပုံစံ-၂)
- ၁၀။ ကျေးရွာဖွံ့ဖြိုးရေးဦးစားပေးအစီအစဉ် (ပုံစံ-၃)
- ၁၁။ ကျေးရွာအုပ်စုစီမံကိန်းလုပ်ငန်းခွဲရွေးချယ်ခြင်း (ပုံစံ-၄)
- ၁၂။ အစည်းအဝေးမှတ်တမ်းများ
- ၁၃။ ကဏ္ဍအလိုက်ဦးစားပေးဖွံ့ဖြိုးရေးလုပ်ငန်းစဉ်များ



၁။ ဖျော်ဘွယ်မြို့နယ် အခြေပြမြေပုံ

ဖျော်ဘွယ်မြို့နယ်အခြေပြမြေပုံ

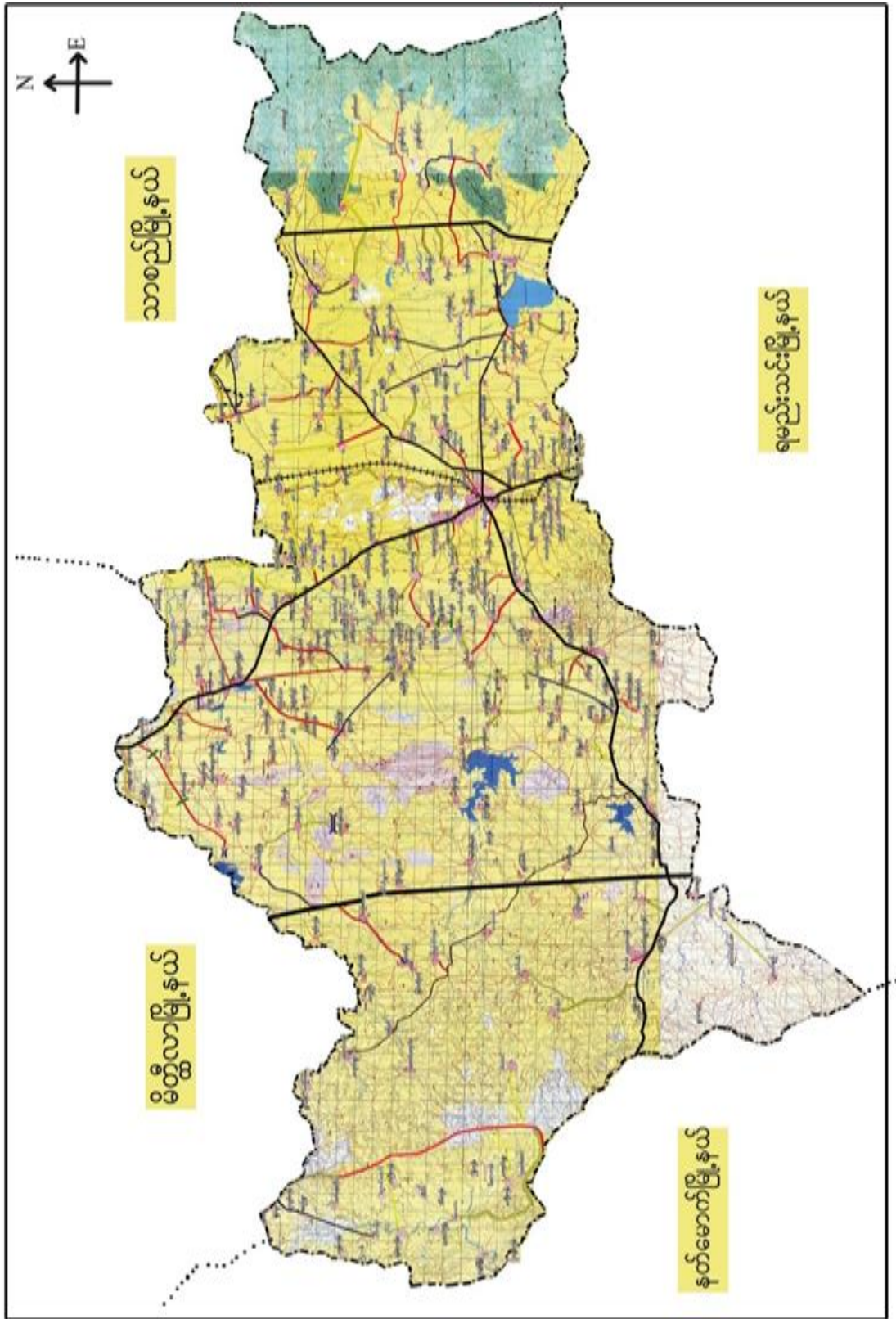



မြန်မာ့ကျေးရွာအုပ်စုမြေပုံ

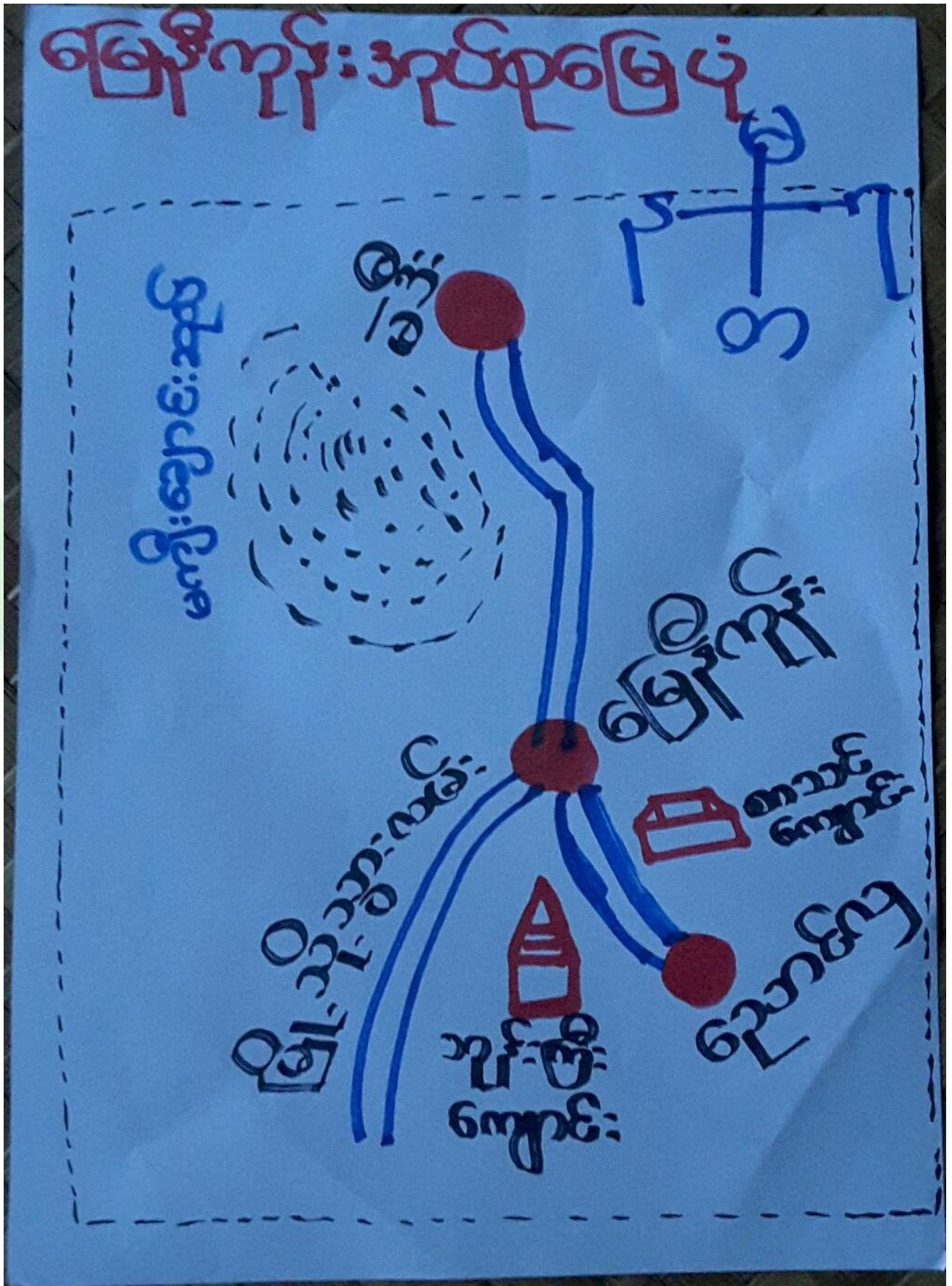



၃။ ကျေးရွာအုပ်စုတွင်ပါဝင်သော ကျေးရွာများ
 ၁။ မဲဒီး ၂။ မြေနီကုန်း ၃။ ညောင်လှ
 ၄။ ကျေးရွာ၏အခြေခံအချက်အလက်များ
 ကျေးရွာသမိုင်းအကျဉ်း

မြေခိုကျိုးအုပ်စု၊ မြေခိုကျိုးကျေးရွာ
ကျေးရွာသမိုင်းအကျဉ်း

မြန်မာသက္ကရာဇ် ၁၂၂၁ခု၊ တပို့တွဲလပြည့်နေ့
 မင်းတုန်းမင်းတရားကြီး နန်းတက်တဲအခါ မြေခိုကျိုး
 ကျေးရွာလေးဟာ အလယ်ရိုးမရှေ့လက်တက်ပွားလေး
 ပဲရှိပါသေးတယ်။ သဒ္ဓါမင်းလက်ထက် ဂျိနောအစိုး
 သား၊ ဆွေအင်ဂုဇိ၊ မင်းသား၊ ဧည့်ခါး၊ မင်းသား၊ ယထိဆက်မ
 လေးတို့ဟာ ယခု မင်းဆက်ကောင်လို့ခေါ်တဲ့ ယခင်သစ်တယ်
 ဆောင်မှာ အံ့စဉ်းကြပြီးတော့ နယ်မြေခွဲခြားကြပါတော့တယ်
 အဲဒီမှာနောက်ပါ အခြေအကျ အလုပ်အကြွေး အဖွဲ့ များဟာ
 ဖြစ်စာ ၊ ဧကရာဇ်ဖွဲ့ရင်း နှင့် မြေခိုကျိုးကျေးရွာလေးပေါ်
 မှာ တဲတိုးတဲအခါ တဲတိုင်ထုတော့ ဧည့်ခါး အဖွဲ့ များကို
 ဆွေဂုဏ်ပါတော့တယ်။ ထို့ကြောင့် မြေခိုကျိုး လို့အမည်
 တွင်ခဲ့ပါသည်။ ၎င်းနောက် မြေခိုကျိုး လို့ ဖြစ်၍ အမည်
 တွင်ခဲ့ပါသည်။ မြေခိုကျိုးကျေးရွာလေး အိမ်ထောင်စု
 မှာ (၈၄) ဂွါပါသည်။ ကျေးရွာရှိ ရွာဦးဇား မှာ (၄၀၃)
 ဂွါပါသည်။ ကျေးရွာလေး အိမ်ကလေးကို မှာစိုက်ဖွဲ့၊ ဇား
 နှင့်ဆွေမြို့ ဇားကို စိုက်ကိုင်ကြပါသည်။



- ထိခိုက်လွယ်သောအုပ်စုများလူဦးရေ (သက်ကြီး၊ မြေယာမဲ့၊ မသန်စွမ်းအုပ်စုများ)

-

သက်ကြီး	မြေယာမဲ့	မသန်စွမ်း
ကျား (၁၅)၊မ (၁၆)	ကျား (မရှိ)၊မ (မရှိ)	ကျား (၃)၊မ (၂)

- ကျေးရွာတွင်းရရှိနိုင်သော ဝန်ဆောင်မှုများ (ကျန်းမာရေးဆေးခန်း၊ စာသင်ကျောင်း)

ဆေးရုံ/ဆေးခန်း	စာသင်ကျောင်း	စာကြည့်တိုက်	မူကြိုကျောင်း	ဈေး
မရှိ	ရှိ	မရှိ	မရှိ	မရှိ

- ရွာသူရွာသားများ၏ အဓိကစီးပွားရေးလုပ်ငန်း (စိုက်ပျိုးမွေးမြူရေး၊ အခြားသီးနှံများ)

မွေးမြူရေး		စိုက်ပျိုးရေး		အခြား
နွား	-	နှမ်း၊ စပါး	-	မရှိ

- အဓိကရရှိနိုင်သောအရင်းအမြစ်များ

ကျောက်	သဲ	ကျောက်ဆွေး	ဂျင်းမြေ	အခြား
မရှိ	ရှိ	မရှိ	မရှိ	မရှိ

- ကျေးရွာနှင့်သက်ဆိုင်သောအခြားအရင်းအမြစ်များ

သောက်သုံးရေရရှိနိုင်မှု	မြေလွတ် မြေရိုင်း	ဆည်ရေသောက်ဧရိယာ	အခြား
ရှိ	မရှိ	ရှိ	မရှိ



၅။ လူထုပူးပေါင်းပါဝင်သော လူမှုဆန်းစစ်ခြင်းနှင့် အကဲဖြတ်ခြင်းလုပ်ငန်းစဉ်(PSA/ PRA) အကျဉ်းချုပ်ဇယား

စဉ်	ကရိယာများ (PRA Tools)	ရက် စွဲ	ဦးတည်အုပ်စုနှင့် ရည်ရွယ်ချက်များ	တက်ရောက်သူ			အဓိကဆွေးနွေးချက်များ
				ကျား	မ	ပေါင်း	
၁	ကျေးရွာလူမှုရေး၊ အရင်းအမြစ်ပြမြေပုံ (Social Map/ Resource Map)	၃၀.၁.၂၀၁၇	ရပ်မိရပ်ဖ၊ ကော်မတီဝင်များ၊ ကျေးရွာလူထုများ မြေပုံအားအသုံးပြု၍ ၎င်းတို့၏ အဓိကပြဿနာများ၊ အရင်းအမြစ်များနှင့် အခြေခံအဆောက် အအုံများ၊	၁၀	၁၀	၂၀	ကျေးရွာလူထု၏ ထင်ရှားသောမြေနေရာ၊အခြေခံ အဆောက်အအုံများ၊တိုင်းရင်းသ ားနှင့် ဘာသာရေး အဖွဲ့အစည်းများ၊မသန်စွမ်းသူရှိ သည့်အိမ်ထောင်စုများ၊အမျိုးသ မီးဦးဆောင်သည့်အိမ်ထောင်စုမ ျား၊လူမှုရေးဆိုင်ရာအချက်အလ က်များ။ ပြဿနာများနှင့် ဖြစ်နိုင်ခြေရှိသောအဆောက်အအုံ သစ်များ
၂	ဥစ္စာနေကြွယ်ဝမှုအ ဆင့်သတ်မှတ်ခြင်း(Wealth Ranking)	၃၀.၁.၂၀၁၇	ကျေးရွာအတွင်းစီးပွ ားရေးအခြေအနေ ကွာခြားသောအုပ်စု များကိုစိစစ်ရန် ချမ်းသာ၊ အလယ်အလတ်၊နွမ်း ပါး၊ အလွန်နွမ်းပါးအုပ်စု များ	၁၀	၁၀	၂၀	ကျေးရွာအတွင်းရှိအိမ်ထောင်စုမ ျားအားလူမှုစီးပွားအခြေအနေအ လိုက် အုပ်စုများသတ်မှတ်ပေးခြင်း
၃	ကျေးမရေးရာကဏ္ဍ # ၁ ပိုင်ဆိုင်မှုနှင့်ခွဲခြမ်းစိ တ်ဖြာမှု	၃၀.၁.၂၀၁၇	အမျိုးသားနှင့်အမျိုး သမီးများ(အရင်းအ မြစ်ပိုင်ဆိုင်အသုံးချ မှု)	၆	၅	၁၁	အမျိုးသားနှင့်အမျိုးသမီးများ(အရင်းအမြစ်ပိုင်ဆိုင်အသုံးချမှု၊ ထိန်းချုပ်မှုအားခွဲခြမ်းစိတ်ဖြာခြင်း)။
၄	ရာသီခွင်ပြပြက္ခဒိန် (Seasonal Calendar)	၃၀.၁.၂၀၁၇	ကော်မတီဝင်၊ အမျိုးသမီး၊ အမျိုးသားများ	၈	၇	၁၅	ကျေးရွာတွင် တစ်နှစ်ပတ်လုံးကွဲပြားခြားနားသ ောအချိန်အလိုက် ဖြစ်ပျက်ဆောင်ရွက်ခဲ့သည့်ရာသီ ဥတု၊ စိုက်ပျိုးသီးနှံများ၊ လယ်ယာလုပ်ငန်းများ၊ နေ့စားလုပ်ငန်းများ၊ မွေးမြူရေးလုပ်ငန်းများ၊ ဝမ်းစာဖူလုံမှု နှင့် ပွဲတော်များ



၅	ကျားမရေးရာ# ၂ ပင့်ကူအိမ် ကွန်ယက် (Spider Web)	၃၀.၁.၂၀၁၇	အမျိုးသားများ နှင့် အမျိုးသမီးများ	၇	၅	၁၂	ကျေးရွာအတွင်းရှိအမျိုးသမီးများ ၏ အခြေအနေကိုသိရှိစေရန်တန်း တူအခွင့်အရေးရရှိမှု နှင့် မရရှိသည့် အကြောင်းအရင်း၊ ပညာရေးအတွက်ဆုံးဖြတ်ချက်ချ ခြင်း၊ အိမ်မှုကိစ္စဆောင်ရွက်မှု
၆	အဖွဲ့အစည်းချိတ် ဆက်ပုံ- ပင်းပုံစံ(Venn Diagram)	၃၀.၁.၂၀၁၇	ကျေးရွာအုပ် ချုပ်ရေးအဖွဲ့၊ ကျေးရွာစီ/ ထောက်အဖွဲ့	၈	၇	၁၅	ကျေးရွာတွင်းရှိအဓိကအုပ်စုများ၊ အဖွဲ့အစည်းများတည်ရှိနေမှုကိုသိ ရှိရန်၊ ၎င်းအဖွဲ့ အစည်းများအုပ်စုများ ဆက်စပ်နေမှုပူးပေါင်းဆောင်ရွ က်မှုအားသိရှိနိုင်ရန်၊
၇	ကျေးရွာ၏မျက်မှန်း ချက်(၄)နှစ်စာကျေး ရွာဖွံ့ဖြိုးရေးအစီအ စဉ်	၃၀.၁.၂၀၁၇	အမျိုးသားအုပ်စု၊အ မျိုးသမီးအုပ်စု၊လူင ယ်အုပ်စု၊ ရပ်မိရပ်ဖအုပ်စု	၃၀	၆၀	၉၀	ကျေးရွာသားများ၏ မဲပေးရွေးချယ်ထားသည့် ဖွံ့ဖြိုးတိုးတက်ရေးလုပ်ငန်းစဉ်များ အားဦးစားပေးအလိုက်သတ်မှ တ်ချက်



ကျေးရွာသယံဇာတပြမြေပုံ





ပူရွှေကျေးအခြေပြ နှင့် သယံဇာတအစားအ ခြစ်ပြခြေပုံ

ဆွေးနွေးခြင်း နှင့် ဆန်းစစ်ခြင်း

- ရွာသူ၊ သားအားလုံးသည် မိမိဘာသာကို ကွပ်ကြည့်များ ဖြစ်သည်။
- လယ်ယာချိန်ပျိုးရေး ဖြစ် အသက်မွေးဝမ်းကျောင်း ပြုလုပ်ကြသည်။
- ဆက်သွယ်ရေးလမ်း များမကောင်းပါ။
- လျှပ်စစ်ဓါးမရှိသောကြောင့် မီးဖိုချိန်များ မရှိပါ။
- မူလတန်းကျောင်း၊ ခုနှစ်ကျောင်း၊ ကလေးများ ပညာရေးတွင် ထူးချွန်ကျသည်။
- သောက်သုံးရေ အိမ်တိုင်းတွင် ရရှိလာရပါသည်။
- ကျန်းမာရေး နှင့် ကရား ဖော်ဖြစ်လျှင် မြို့သို့ သွားရောက်လာပါသည်။
- အမျိုးသမီး ဦးဆောင်သည့် အိမ်ထောင်စု နဲ့ ပါးပါသည်။



ကျေးရွာအရင်းအမြစ် ပိုင်ဆိုင်မှုသုံးသပ်ခြင်း။

ပိုင်ဆိုင်မှုသုံးသပ်ခြင်း

ကျေးရွာ - မြေကိုင်	မြို့နယ် - မျောက်ဆွယ်	
ကျေးရွာအုပ်စု - မြေကိုင်	ရက်စွဲ - ၂၀၂၁.၁၀.၂၇	
အရင်းအမြစ် ထိန်းချုပ်မှု		
အမျိုးသား / အမျိုးသမီး	အမျိုးသား / သမီး	
ထင်	အပ်ချုပ်စက်	ပေါက်
နွားဗျည်း		ပဲ
ဆိတ်		
နွား		
ဆိုင်ကယ်		
ကား		
ဦးဆောင်အဖွဲ့ဝင် - ဦးစွာသူရဇော်	နေရာ - ဘုန်းကြီးကျောင်း	
ပါဝင်အဖွဲ့ဝင် - ကျား (၆)၊ မ (၅)	လက်	
မှတ်တမ်းတင်သူ - ဒေါ်ဝင်းစန္ဒာထိန်း	အချိန် - ၃:၃၀ - ၃:၂၀	



ကျေးဇူး - မြေကိုက်၊ ပိုင်ဆိုင်မှု သုံး သင်္ဘော
 ကျေးဇူး အုပ်စု - မြေကိုက်၊
 အရင်း အမြစ်သုံး စွဲမှု
 အမျိုးသား အမျိုးသမီး ကမ်းသား အမျိုးသမီး
 နှားပျဉ်း မြေ ထွက် ကား
 ပုဆိုး ထွက် ထွက် ထွက်
 အင်အားစက် ဆိုင်ကယ်
 သိုးရှင်
 ဦးဆောင်ဆွေးနွေးသူ - ဦး ဇွဲသူရဂေဟ်
 ပါဝင်ဆွေးနွေးသူ - ကျား (၆၀)၊ မ (၅၀)
 မှတ်တမ်း တင်သူ - ဒေါ်ဝင်းစန္ဒာဘိန်း
 ဝေရာ - ဘုန်းကြီးကျောင်း
 ရက်စွဲ - ၃၀.၁. ၂၀၁၇
 အချိန် - ၃:၁၀ - ၃:၃၀



ပိုင်ဆိုင်မှုသုံးသပ်ခြင်း။

ပိုင်ဆိုင်မှုသုံးသပ်ခြင်း
 အေးဇွန်၊ ခြင်း၊ ဂွဇ်၊ ဆန်း၊ ဝမ်းခြင်း

- မီး၊ ထင်း၊ အပူချိန်စက်ကို အမျိုးသမီး၊ များကသုံးစွဲကြပြီး
 အပူချိန်စက်ကို အမျိုးသမီးက ဆိန်းချုပ်သည်။

- နွားမွေးဆိန်ကို အမျိုးသားသုံးစွဲသည်။

ကား၊ နွား၊ ဆိတ်၊ ဆိုင်ကယ်၊ စပါးနှင့် တို့ကို အမျိုးသား / သမီး
 သုံးစွဲကြသည်။

- ထင်း၊ နွားဗျည်း၊ ဆိတ်၊ နွား၊ ဆိုင်ကယ်၊ ကား တို့ကို အမျိုးသား
 များက ဆိန်းချုပ်ကြသည်။

မီး၊ စပါးနှင့် တို့ကို အမျိုးသား / သမီး ဆိန်းချုပ်ကြသည်။



၅။ ကျေးရွာ၏လူမှုစီးပွားအဆင့်သတ်မှတ်ခြင်း။ (Wealth Ranking)

ဥက္ကဋ္ဌအဖွဲ့ ပိုင်ဆိုင်မှု သတ်မှတ်ခြင်း

ကျေးရွာ - မြေကုန်း
 ကျေးရွာအုပ်စု - မြေကုန်း

မြို့နယ် - ပျော်သွယ်
 ရက်စွဲ - 30. 1. 2012

အမျိုးအစား	သတ်မှတ်ချက်	အိမ်ထောင်စုအရေအတွက်	ကန့်သတ်ချက်
ချမ်းသာ	တိုက်၊ ကား၊ မြေ၊ စားပွဲ၊ ဆိုင်ကယ်၊ ဖုန်း	၃	၃.၅
အလယ်အလတ်	ပျဉ်အိမ်၊ စား(၂)၊ မြေ(၃၀၀၀)၊ ဆိုင်ကယ်၊ ဖုန်း	၁၅	၁၇.၈
ဆင်းရဲ	ထရုံကား၊ ပျဉ်ခင်း၊ ဖုန်း၊ ဆိုင်ကယ် တပိုင်တိုင် ငွေ၊ မြေ၊ ရေ	၅၀	၁၉.၁
အကျွန်ဆင်းရဲ	လက်လှုပ်လက်စား၊ ထရုံကား၊ ဖြစ်ခင်း၊ ဖုန်း	၁၆	၁၉.၀
စုစုပေါင်း		၈၄	၅၉၉.၈

ဦးဆောင်ဆွေးနွေးသူ - ဦးသန်းဝင်းအောင်
 ပါဝင်ဆွေးနွေးသူ - ကျား (၁၀)၊ မ (၁၀)
 မှတ်တမ်းတင်သူ - ဒေါ်ဝင်းစန္ဒာဘိန်း

နေရာ - ဘုန်းကြီးကျောင်းလှယ်
 အချိန် - ၂:၀၀ - ၂:၁၅



ဥစ္စာနေကြွယ်ဝမှုသုံးသပ်ချက်။

ဆွေးနွေးခြင်း နှင့် အနီးစပ်ခြင်း

- လျှော့ဖွဲ့တွင် အလွန် နွမ်းပါးသော အိမ်ထောင်စု ၂၁၂ ခု ရှိပါသည်။ ၆၅၈၇၅ ဖွဲ့တွင် တာဝန်ပိုင်ဆိုင်မှု မရှိပါ။
- နွမ်းပါးသော အိမ်ထောင်စုမှာ ၂၁၀၂ အိမ်ရှိပါသည်။
နွမ်းပါးသည့် အကြောင်းရင်းမှာ ဖြေပိုင်၊ သာပိုင် မရှိခြင်းကြောင့် လက်လျှပ်လက်စား နေ့စဉ် ဝမ်းဇေး ကိုဖြေရှင်းနေသောကြောင့် ဖြစ်ပါသည်။
- အစီအစဉ်ရေးဆွဲရာတွင်လည်း နွမ်းပါးသူတို့ဝန်း အားလပ်ချိန်၊ အလုပ်ပါးချိန်တို့ကို အဓိက အစီအစဉ်ရေးဆွဲပြီး သူတို့ဝန်းလျှောက်ထားမှုကို ဦးစားပေးစဉ်းစားခဲ့ပါသည်။
- လမ်းဖောက်လုပ်ခြင်း၊ ဂရုစိုက်မှု တွင် အလုပ်သမား အများအပြား ကုန်မည်ဖြစ်သောကြောင့် လျှော့ဖွဲ့တွင်ရှိ နှင့် လုပ်အားခများ ရရှိပြီး ဝင်ငွေများ ရရှိလာပါသည်။

ဦးဆောင်ဆွေးနွေးသူ = ဒေါ်ခင်ဖြူ
 ပါဝင်ဆွေးနွေးသူ = ညောင်လွင်လျှော့ဖွဲ့/လျှော့ဖွဲ့သားများ
 မြန်မာ့အလင်းတိုင်း = ဒေါ်ဝေဝေမာသီ

နေရာ - ညောင်လွင်လျှော့ဖွဲ့
 အချိန် = ၁:၃၀ နာရီ



ရာသီခွင်ပြပြက္ခဒိန်
 ဆွေးနွေးခြင်း နှင့် ဆန်းစစ်ခြင်း

- တန်ခူး ၊ ကဆုန်လတွင် နေပူသောကြောင့် စိုက်ပျိုးရေးလုပ်ငန်းများ မလုပ်ကိုင်ပါ။
- နယုန်လတွင် နှမ်း ၊ ပဲတီစိမ်း ၊ ပဲစင်းငုံ စိုက်ဗြဲပြီး ဝါဆိုလတွင် စပါးစိုက်ပျိုးကြသည်။
- ဝါခေါင်လတွင် နှမ်း ၊ ပဲစိုက်ပျိုးကြသည်။
- တော်သလင်းလတွင် ပြောင်းကြဲ သီတင်းကျွတ် ၊ တန်ဆောင်မုန်းတွင် ကုလားပဲ စိုက်ကြသည်။
- ဖြာသို ၊ တပို့တွဲ တွင် စပါးစိုက် ၊ ပဲစိမ်း ငုံ့သိပ်ကြသည်။
- ရွာအတွင်း မုန့်လုပ်ငန်း ရှိသောကြောင့် စားဝတ်နေရေး အဆင်ပြေသည်။
- ဝါဆို ၊ သင်္ကန်းတော်ပျူပွဲ ၊ သီတင်းကျွတ် ပဋ္ဌာန်းပွဲ ၊ တန်ဆောင်မုန်း တော်နိပွဲ ၊ တပို့တွဲ ၊ တပေါင်း ၊ ရှင်ဗြဟ္မာ / နားသ အပျူပွဲ ၊ ကျော်သေ လများမှာ ပွဲတော်မရှိပါ။
- လမ်းပန်း ဆက်သွယ်ရေး ပကောမ်းမရှိပါ။
- ဝါဆို ၊ ဝါခေါင် ၊ တော်သလင်းလတွင် ဝေဠု နှံကြသည်။
- တန်ခူး ၊ ကဆုန် ၊ ဝါခေါင် ၊ ဖြာသို ၊ တပို့တွဲ လများတွင် ထွက်ငွေရှိပါသည်။



ပင်းပုံစံကိုသုံးပြု၍ အဖွဲ့အစည်းများချိတ်ဆက်မှု

<p>ကျေးဇူး - မြေနေီကုဉ်၊ ပင်းပုံစံအသုံးပြု၍ အဖွဲ့အစည်းနှင့် ချိတ်ဆက်မှု ရေးပေးခြင်း မြို့နယ် - မျက်သွယ် ကျေးဇူးအုပ်စု - မြေနေီကုဉ်၊ ကက်စွဲ - 30.1.2017</p>	
<p>ကျေးဇူးအဖွဲ့အစည်းအဖွဲ့အစည်း</p> <p>ဂေါပကအဖွဲ့</p> <p>ခေတ္တဇာတိ</p> <p>နာရေးကုဉ်အဖွဲ့</p> <p>ရပ်စိုက်</p> <p>အုပ်ချုပ်ရေးဌာန</p> <p>စာသင်ကျောင်းကော်မတီ</p>	<p>ကျေးဇူးပြင်ပဖွဲ့အဖွဲ့အစည်း</p> <p>လ.ဝ.က</p> <p>ရဲစခန်း</p> <p>တရားရုံး</p> <p>မိခင် ဌာနကော်မတီ</p> <p>ရှောက်ရေး</p> <p>လူထုဗဟိုပြုစီမံကိန်း</p> <p>ဆေးရုံ</p> <p>ပညာရေးဌာနရုံး</p>
<p>ဦးဆောင်အဖွဲ့အဖွဲ့အဖွဲ့ - ဒေါ်သင်းသင်းခိုင်</p> <p>ပါဝင်အဖွဲ့အဖွဲ့အဖွဲ့ - ကျား(၈)၊ မ(၇)</p> <p>မှတ်တမ်းတင်သူ - ဒေါ်ဝင်းစန္ဒာသိန်း</p>	<p>နေရာ - ဘုန်းကြီးကျောင်း</p> <p>အချိန် - ၃:၁၅ - ၃:၂၅</p>



မင်းပုခံအသုံးပြုရန်အတွက်အသုံးပြုခွင့်ပေးအပ်ရန်အားပေးလာခြင်း

ကျေးဇူး - မြေကြီး
ကျေးဇူးအုပ်စု - မြေကြီး

မြို့နယ် - ပျော်သွယ်
ရက်စွဲ - 30.1.17

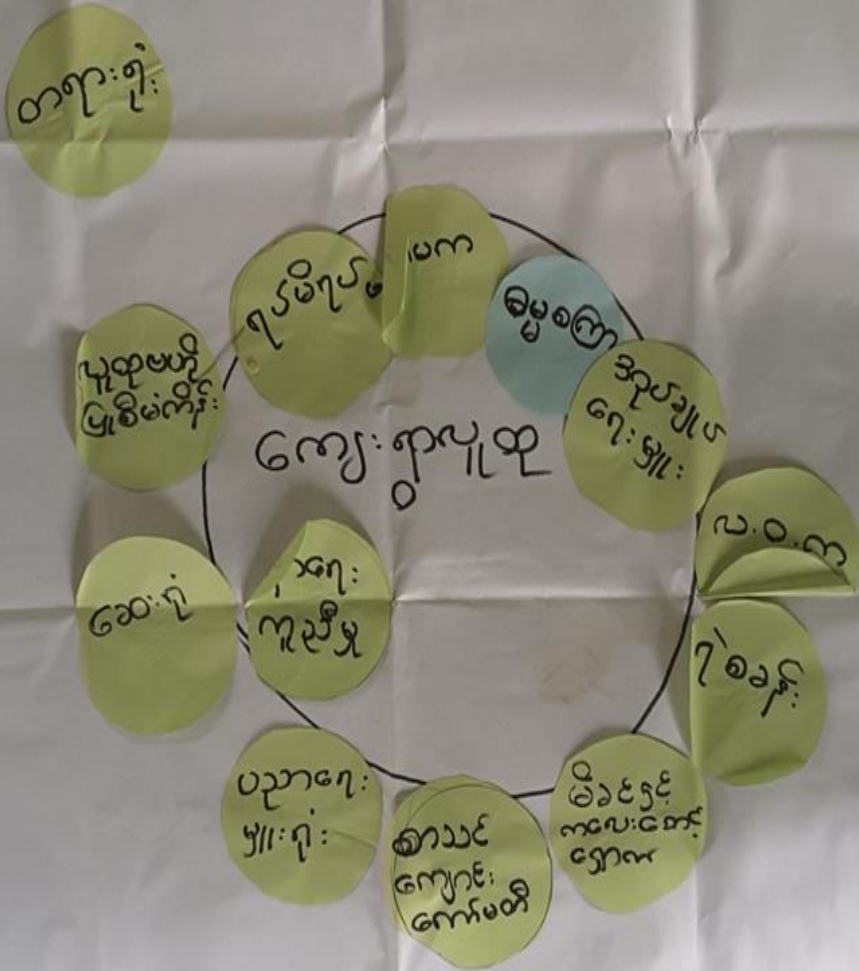

မြို့ဆောင်ရေးဦးစီးဌာန - ဒေါ်သန်းသန်းခိုင်
ပါဝင်ဆွေးနွေးသူ - ကျား(၈)၊ မ(၇)
မှတ်တမ်းတင်သူ - ဒေါ်ဝင်းစန္ဒာသိန်း

နေရာ - ဘုန်းကြီးကျောင်း
အချိန် - ၃:၁၅ - ၃:၂၅



သုံးသပ်ချက်

ပင်းပုံစံအသုံးပြု၍ အပွင့်အစည်းနှင့်ဆိုင်ဆက်မှုအားလေး
 ဆွေးနွေးခြင်းနှင့်ဆန်းစစ်ခြင်း ဖြစ်သည်။

- ရုပ်ပုံရုပ်ဖွဲ့၊ ဂေါ်ပက၊ နဂရေးကူညီမှု အသင်းတို့သည် ကျေးရွာများမှ
 အတွက် အဓိကတာဝန်ရှိသူများ ဖြစ်ကြ၍ သာဓက၊ ကရေးပွဲများစွာ
 ဦးဆောင်၍ ပြုလုပ်ကြသည်။

- ဓမ္မစင်္ကြံအသင်း၊ ဗုဒ္ဓအတွင်း အမျိုးသမီးများ ဦးဆောင်၍ ပဋ္ဌာန်းများ စွမ်းကြ
 သည်။

- ကျေးရွာအတွင်း ဗြဟ္မာစင်္ကြံဖြင့် မဂ္ဂပါက အုပ်ချုပ်ရေးများ မှတ်ဆင့်
 ဖြိုးနယ် ~~အသင်း~~၊ ရေဝန်းတို့ကို ထောက်ပံ့ပေးခြင်းဖြစ်သည်။

မြိုင် ဌာနလေးငါးစင်းရှောက်ရေး အပွင့်သည် တစ်စာတစ်ကြိမ်ကျေးရွာ သို့
 လာရောက်ပါသည်။

စာတစ်ကျမ်းလေးမတီသည် ဖြိုးနယ် ပညာရေးဗဟိုဌာန၊ ဌာနဆိုင်ရာ
 ကလေးများ ပညာရည်အဆင့်အတန်း ဖြင့် မားအောင် ကျွမ်းကျင်စွာ
 ကျန်းမာရေး ဖြစ်ပေါ်လာက ဖြိုးနယ်စေးတုံ့ဆိုသူများ ရောက်ကြသည်။

မျှတမှုမတီဖြူစိတ်ကိုးသည် ရွာသူ / သားများ ဌာနက ပူးပေါင်းဆောင်ရွက်၍
 အကောင်အထည်ဖော်ဆောင်ရွက်ရမည်။



ပင့်ကူအိမ်ကွန်ယက် နှင့် သုံးသပ်ချက်

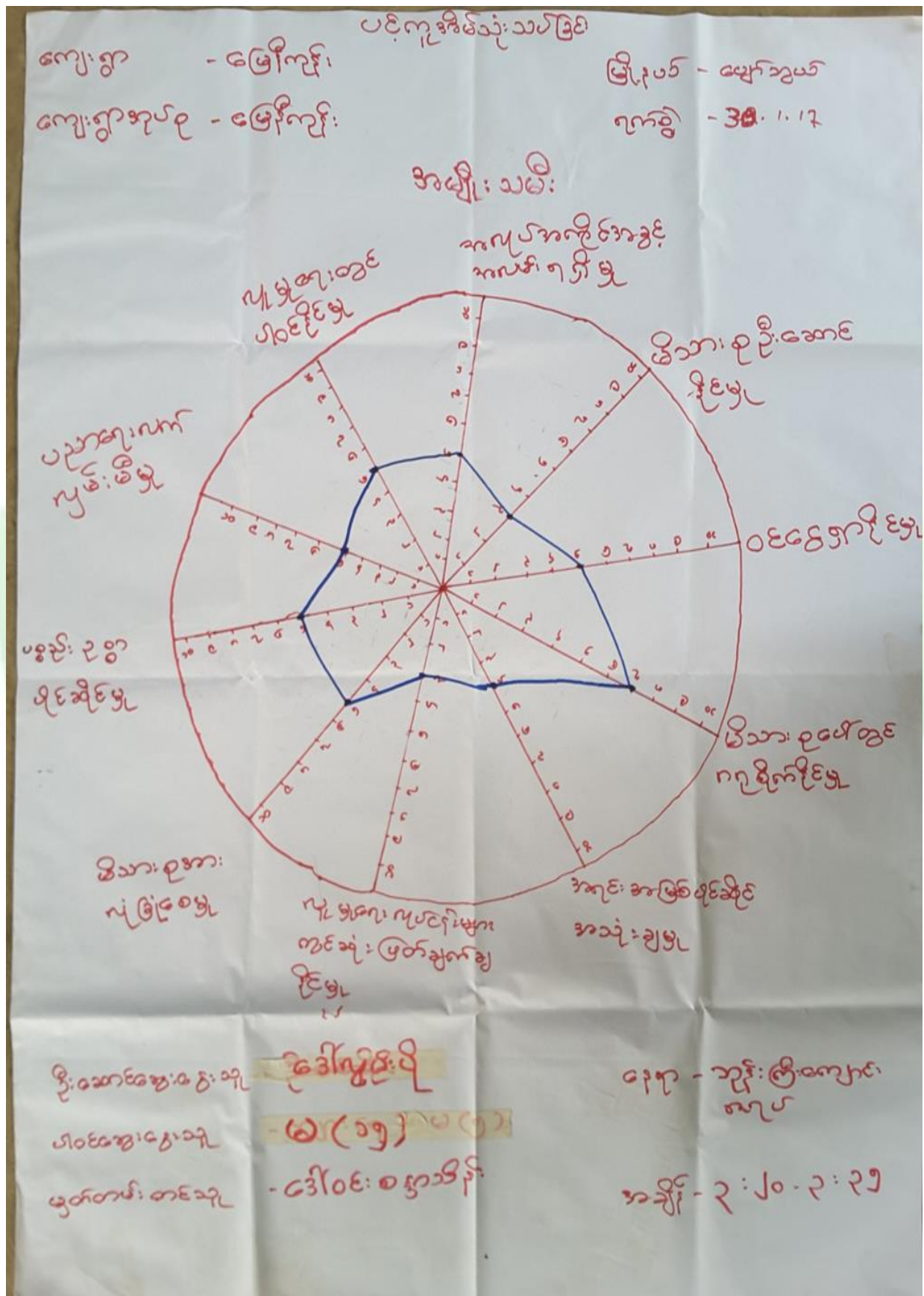



ပဝိက္ခန္ဓာအိမ်သုံးသတ်ခြင်း

ကျေးဇူး

- မြေကိုကုန်

မြို့နယ် - ပျော်သွယ်

ကျေးဇူးအုပ်စု

- မြေကိုကုန်

ရက်စွဲ - ၂၀၂၀. ၁၁. ၁၇

< အမျိုးသား >

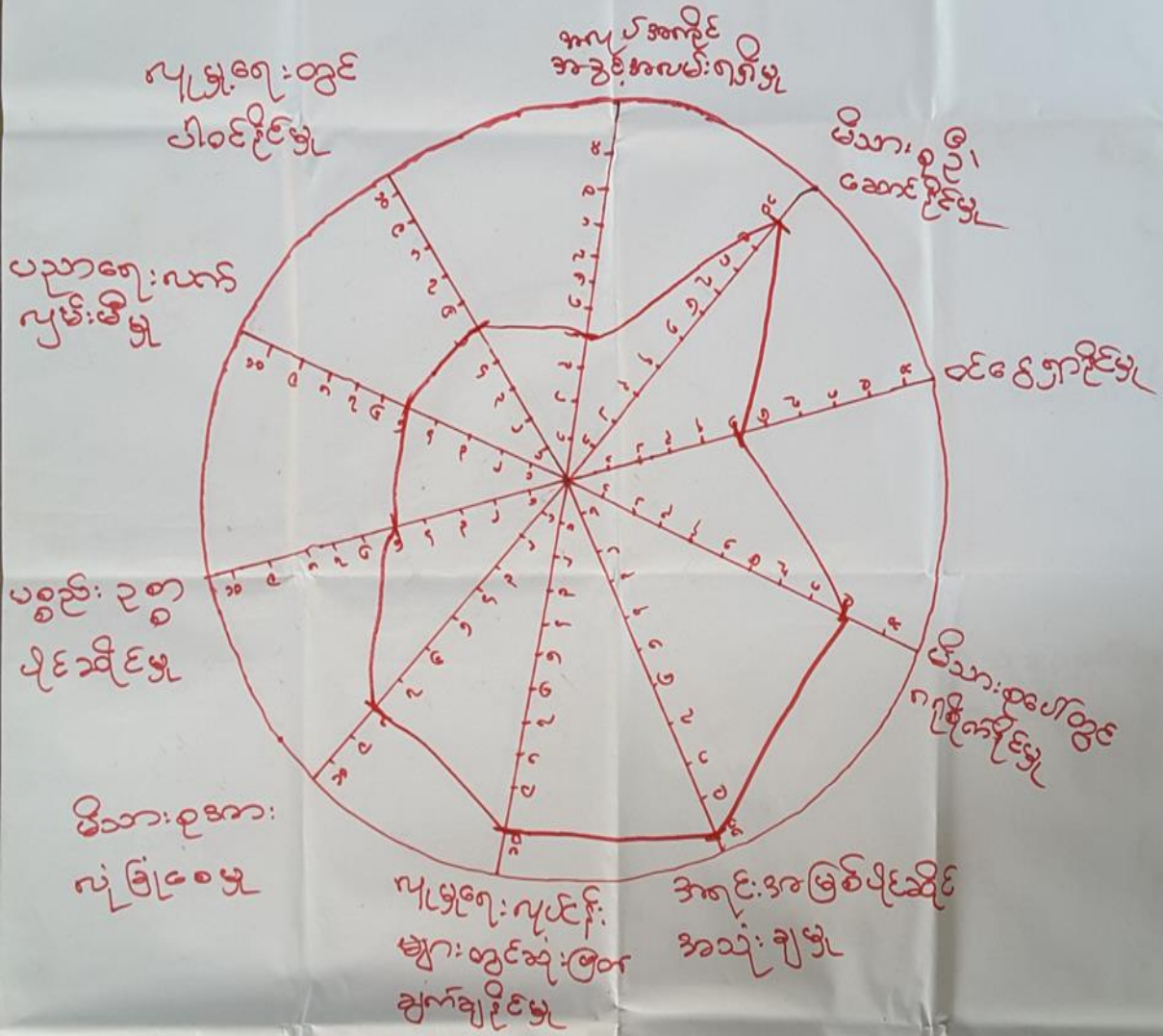

ဦးဆောင်ဆွေးနွေးသူ

- ဦးစောနိုင်

ရေးရာ - ဦးကျော်ကျော်

ပါဝင်ဆွေးနွေးသူ

- အမျိုးသား ၂၀၂၀ ခုနှစ်

မှတ်တမ်းတင်သူ

- ဒေါ်စောစော

အသိပေး - ၂၀၂၀. ၁၁. ၁၇



ပင်ကူအိမ်သုံး သတ်ဖြတ်

ကျေးဇူး - မြေကိုဦး

မြို့-ပုံ - ဇွန် ၁၅

ကျေးဇူးအုပ်စု - မြေကိုဦး

ရက်စွဲ - ၁၀. ၁. ၁၇

အဖွဲ့ - အဖွဲ့: သပိ:

အဖွဲ့ - အဖွဲ့: သား

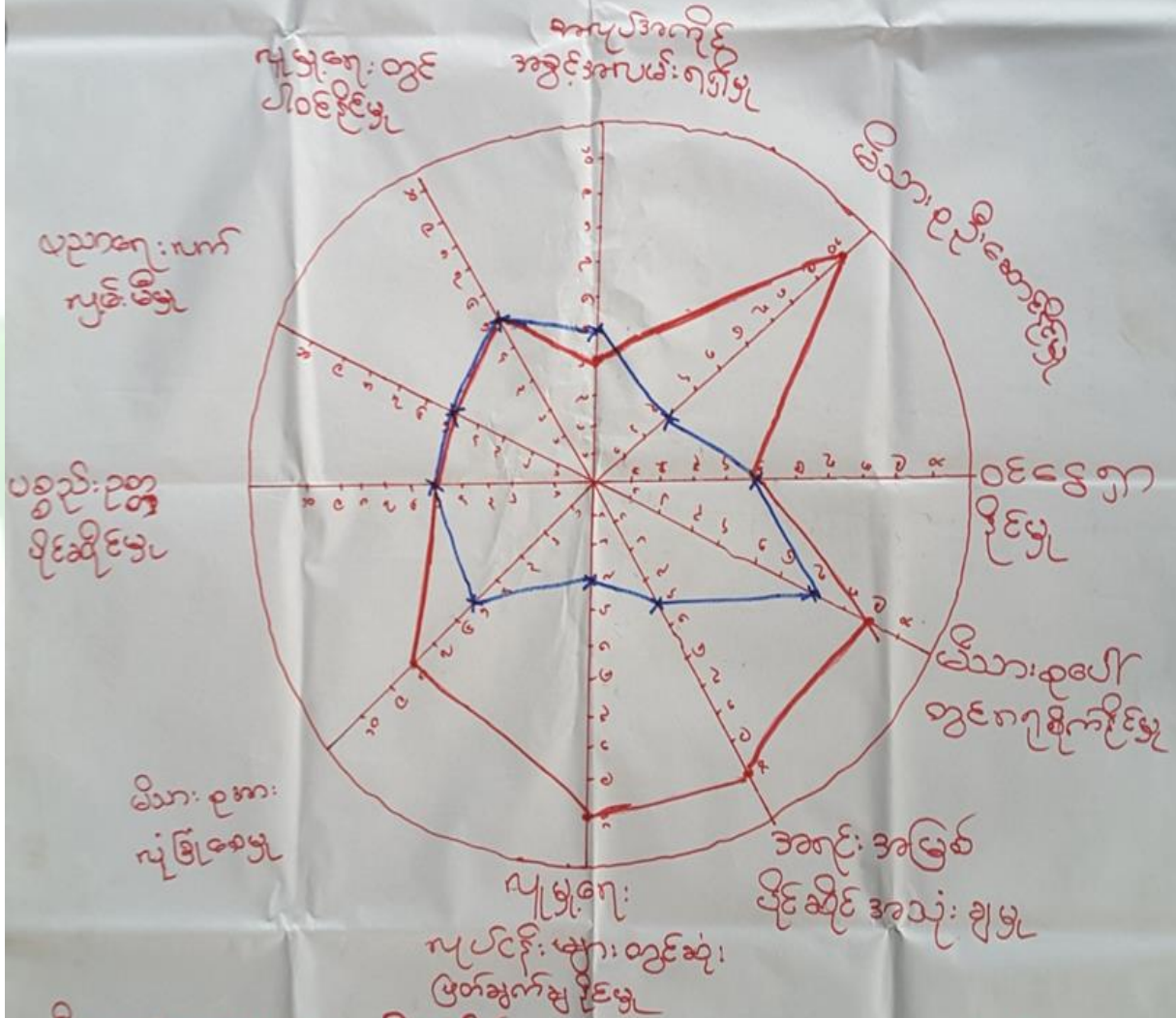

ဦးဆောင်အဖွဲ့: သူ - ဦးဝင်းချို

နေရာ - ဘုန်းကြီးကျောင်း၊ အောက်

ပါဝင်အဖွဲ့: သူ - ကျား (၇)၊ မ (၅)

မှတ်တမ်း: တက်သူ - ဒေါ်ဝင်းစန္ဒာစိန်

အချိန် - ၃:၂၀ - ၃:၃၅



ပင့်ကူအိမ်ကွန်ယက်သုံးသပ်ချက်။

ပင့်ကူ အိမ်သုံး သပ်ခြင်း
 ဆွေးနွေး ခြင်း ဖွင့် ဆန်း စစ်ခြင်း

- အမျိုးသမီး၏ ဝိသားစု ဦးဆောင် ဦးစွာ၊ ကျင့်စဉ် ဦးစွာ၊ အရင်း အမြစ်
 အသုံးစွဲမှု၊ လူမှုရေးတွင် သုံး ဖြတ်ချက်ချ ဦးစွာ၊ ဝိသားစု လုံခြုံရေး
 အား နည်းကြသည်။

- အလုပ်အကိုင် အခွင့်အလမ်း ရရှိမှု သည် အမျိုးသမီးများ ကျင့်စဉ် ကြား
 - ပညာရေး၊ လူမှုရေး၊ ပစ္စည်းဥစ္စာ ဝိုင်ဆိုင်မှုတို့သည် အခွင့်အရေး များ
 တို့ကို ကြသည်။

- ဦးဆောင်မှု၊ ဆုံးဖြတ်ချက်ချမှုတို့တွင် အမျိုးသမီးများ အား မြှောက်နှိုးခြင်း၊ ခြင်း ဖွင့်
 အမျိုးသမီး အား လက်တွေ့ ကူညီ ဦးစေခြင်း။



၇။ ကျေးရွာ၏ မျော်မှန်းချက်(၄)နှစ်စာကျေးရွာဖွံ့ဖြိုးရေးအစီအစဉ်

ကျေးရွာ - ဖြေကြား ကျေးရွာအုပ်စု - ဖြေကြား	အမျိုးသမီးစာဖွဲ့	မြို့နယ် - မော်ကွန်း ရက်စွဲ - 31.1.2017
ပြဿနာ အခက်အခဲ	မျှော်မှန်းချက် နောင် (၅) နှစ်	ဖွံ့ဖြိုးတိုးတက်ရေးလုပ်ငန်း
- မြို့သူ့သွားသောကမ်းမိုးကုသီ တွင်း သွားလာရခက်ခဲခြင်း	- မြို့သွားကမ်း ပြင်ဆင်ရေး လမ်းပန်းဆက်သွယ်ရေး	- မြို့သွားကမ်းပြင်ဆင်ခြင်း
- ကျွပ်စစ်မီး မရှိသည့်တွက်အလှေ အကိုင် အခွင့်လမ်း ပိုပါခြင်း	- ကျွပ်စစ်မီး ဖြိုဖျက်အလှေနှင့် ပေါမုကုန်	- ကျွပ်စစ်မီး သွယ်တားခြင်း
- အမျိုးသမီးများ အတွက် အလှေ အကိုင် ပိုပါခြင်း	- အလှေအကိုင် ပေါမုကုန် အတွက် အိမ်တွင်းမှလှေငှား	- အိမ်တွင်းမှလှေငှား
- စာကြည့်တိုက်မရှိသောကြောင့် စာပေ၊ ဗဟုသုတ ပိုပါခြင်း	- ဗဟုသုတတိုးပွားရေး	- စာကြည့်တိုက်တည်ဆောက်ခြင်း
- မိုးကုသီတွင်း၊ ရွာတွင်းကမ်းများ • သွားလာရခက်ခဲခြင်း	- လမ်းပြင်ဖြင့် မြို့သွားလာ ရကွယ်ကုန်ရေး	- ရွာတွင်းကမ်းပြင်ဆင်ခြင်း



ကျေးဇူး - မြေကြီး

မြို့နယ် - ပုသိမ်

ကျေးဇူးအဖွဲ့ - မြေကြီး

အဖွဲ့အစည်း

ရက်စွဲ - 31.1.2017

ပြဿနာ အခက်အခဲ	အချက်အလက်	ဖြေရှင်းရေးနည်း
- မိုးရာသီတွင် မြေ သွားလမ်းများ အားလျာစက်ခဲခြင်း	- မြေပြင်ပြောင်းလဲခြင်း၊ အောက်ခြေကျခြင်း	- မြေ သွားလမ်းပြုပြင်ခြင်း
- ဆေးပေးစနစ် မရှိ ဖြစ်နေခြင်း	- ကျန်းမာရေးကုသရာတွင် ဆင်ခြင်စေရန်	- ကျန်းမာရေးဆေးပေးခြင်း
- စာကြည့်တိုက် မရှိဘဲ ဗဟုသုတ နည်းပါးခြင်း	- ဗဟုသုတတိုးမြှင့်ရေး အစီအစဉ်	- စာကြည့်တိုက် တည်ဆောက် ခြင်း
- လူငယ်များ အတွက် အလုပ်အကိုင် နည်းပါးခြင်း	- အလုပ်အကိုင် အခွင့်အလမ်း ဖွဲ့စည်းပေးခြင်း	- စက်မှု သစ်တန်း
- ကျောင်းရုံး အတွင်း ခြံစည်းကို မရှိသဖြင့် လုံခြုံမှု မရှိခြင်း	- စာသင်ကျောင်းရုံးတွင် အန္တရာယ် ရှောင်ရှားရေး အစီအစဉ်	- ကျောင်းခြံစည်းကို ပြုပြင်ခြင်း
- မိုးရာသီတွင် ရွာတွင်းလမ်းများ အားလျာစက်ခဲခြင်း	- ရွာလမ်းအားလျာစက် အစီအစဉ်	- ရွာတွင်းလမ်းပြုပြင်ခြင်း
- စာသင်ကျောင်း အတွင်း သောက်ဆိုင် ရေမလုံလောက်ခြင်း	- ကလေးများ သောက်ဆိုင် ရေမလုံလောက်ခြင်း	- သောက်ဆိုင် ရေခွက် ဖောက်ခြင်း
- ကျွယ်စစ်ဖိတ် မရှိသဖြင့် အသေးစား လုပ်ငန်းများ မတိုးတက်ခြင်း	- အသေးစားလုပ်ငန်းတိုးတက် အစီအစဉ်	- ကျွယ်စစ်ဖိတ် ဖောက်ခြင်း
- ရွာလယ်တံတား မကောင်း အားလျာစက်ခဲခြင်း	- ရွာလယ်တံတား အစီအစဉ်	- ရွာလယ်တံတား ပြုပြင်ခြင်း



ကျေးဇူး - ဖြေဆိုရန်

ဖွဲ့.ပုဒ် - ပျော်သွယ်

ကျေးဇူးအပ်စွဲ - ဖြေဆိုရန်ကျေးဇူး ဖွဲ့. ဖြိုးတိုးတက်ရေး နည်းငါး

ရက်စွဲ - 31. 1. 2017

ဦးစားပေးအဆင့်	ဖွဲ့. ဖြိုးတိုးတက်ရေး နည်းငါး	အဆိုပြုသူ	မဲအရေအတွက်
၁	ဖွဲ့. သွားလမ်း ပြုပြင်ခြင်း	ကျား + မ	၁၇၁
၂	ရွာတွင်းလမ်း ပြုပြင်ခြင်း	ကျား + မ	၉၉
၃	စာကြည့်တိုက် တည်ဆောက်ခြင်း	ကျား + မ	၅၉
၄	ဣန္ဒာယတံတား ပြုပြင်ခြင်း	ကျား	၄၄
၅	ဆေးပေးခန်း	ကျား	၂၆
၆	ကျယ်စစ်မီး	ကျား + မ	၁၅
၇	ဘောက်ရေတွင်း / စက်ရေတွင်း	ကျား	၉
၈	စက်မှုသင်တန်း	ကျား	၇
၉	အိမ်တွင်း ပျက်စီးခြင်း	မ	၂



၆။ ကော်မတီဝင်များရွေးချယ်ခြင်းနှင့်ကျေးရွာဖွံ့ဖြိုးရေးအစီအစဉ်ဆောင်ရွက်မှုမှတ်တမ်းဓါတ်ပုံများ



ကော်မတီရွေးချယ်ရန် မဲရေတွက်နေစဉ်



စီမံကိန်းမိတ်ဆက်အစည်းအဝေးမှတ်တမ်းဓါတ်ပုံ



အမျိုးသမီးများပင့်ကူအိမ်ကွန်ယက်ရေးဆွဲနေစဉ်မှတ်တမ်းဓါတ်ပုံ



ကျေးရွာဖွံ့ဖြိုးရေးဦးစားပေးမဲပေးရန်တန်းစီနေကြစဉ်



ကျေးရွာလုပ်ငန်းခွဲအတွက်အခက်အခဲများဖော်ထုတ်ဆွေးနွေးစဉ်



၇။ ကော်မတီဝင်များစာရင်း

ကော်မတီဝင်များစာရင်း - ရွေးကောက်ပွဲ - ရွေးကောက်ပွဲ

စဉ်	အမည်	ကျား	မ
၁	ဦးကျော်စွာ	ကျား	ရွေးကောက်ပွဲ၊ ကော်မတီဝင်၊ ကော်မတီဝင်
၂	ဒေါ်အောင်ဆန်းစုကြည်	မ	ရွေးကောက်ပွဲ၊ ကော်မတီဝင်၊ ကော်မတီဝင်
၃	ဦးကျော်စွာ	ကျား	ဝယ်ယူရေး
၄	ဦးကျော်စွာ	ကျား	ဝယ်ယူရေး
၅	ဒေါ်အောင်ဆန်းစုကြည်	မ	ဝယ်ယူရေး
၆	ဦးကျော်စွာ	ကျား	ဝယ်ယူရေး
၇	ဒေါ်အောင်ဆန်းစုကြည်	မ	ဝယ်ယူရေး
၈	ဦးကျော်စွာ	ကျား	ဆောင်ရွက်ရေး
၉	ဒေါ်အောင်ဆန်းစုကြည်	မ	ဆောင်ရွက်ရေး
၁၀	ဦးကျော်စွာ	ကျား	ဆောင်ရွက်ရေး
၁၁	ဒေါ်အောင်ဆန်းစုကြည်	မ	ဆောင်ရွက်ရေး
၁၂	ဦးကျော်စွာ	ကျား	ဆောင်ရွက်ရေး
၁၃	ဒေါ်အောင်ဆန်းစုကြည်	မ	ဆောင်ရွက်ရေး
၁၄	ဦးကျော်စွာ	ကျား	ဆောင်ရွက်ရေး
၁၅	ဒေါ်အောင်ဆန်းစုကြည်	မ	ဆောင်ရွက်ရေး
၁၆			
၁၇			
၁၈			
၁၉			
၂၀			
၂၁			
၂၂			
၂၃			
၂၄			
၂၅			

စုစုပေါင်း (၅၅) ယောက် ကျား (၂၆) ယောက် + မ (၂၉) ယောက်

ကျေးရွာအုပ်စုစီမံကိန်းအထောက်အကူပြုကော်မတီ

ဦးကျော်စွာ..... ကျေးရွာအုပ်စုစီမံကိန်းအထောက်အကူပြုကော်မတီ၊ ဥက္ကဋ္ဌ

ဒေါ်အောင်ဆန်းစုကြည်..... ကျေးရွာအုပ်စုစီမံကိန်းအထောက်အကူပြုကော်မတီ၊ ဥက္ကဋ္ဌ

ဒေါ်အောင်ဆန်းစုကြည်..... ကျေးရွာအုပ်စုစီမံကိန်းအထောက်အကူပြုကော်မတီ၊ ဥက္ကဋ္ဌ

မှတ်တမ်းတင်သူ
အမည်။

ရာထူး။ လူထုစည်းရုံးရေးမှူးရက်စွဲ။/...../.....



၈။ ကျေးရွာအခြေခံအချက်အလက်များ (ပုံစံ-၁)

ပုံစံ - ၈ - ၁ ကျေးရွာအခြေခံအချက်အလက်များ (Form PC 1)

လမ်းညွှန်ချက်၊ ကျေးရွာတစ်ရွာသို့ ပထမဆုံးပိတ်ဆက်ခေါ် သွားရောက်သောအခါ လူထုစည်းရုံးရေးမှူးသည် ကျေးရွာ ခေါင်းဆောင်များအား ကျေးရွာအချက်အလက်များကို မေတ္တာရပ်ခံ၍ တောင်းခံရသည်။ ဤအချက်အလက်များကို စီမံကိန်း ဖိတ်ဆက်အစည်းဝေးပတ်ိုင်မီတောင်းခံရမည်။ စီမံကိန်းဖိတ်ဆက်အစည်းဝေးတွင် လူထုစည်းရုံးရေးမှူးသည် ဤအချက်အလက် များအား စစ်ဆေးပြီး မှန်ကန်အောင်ပြုလုပ်ရမည်။ ပြီးနောက်တွင် လူထုစည်းရုံးရေးမှူးမှ သတင်းအချက်အလက်ထံသို့ Tablets မှ တဆင့် ဖြည့်သွင်းရမည်။

ကျေးရွာခေါင်းဆောင် အမည် ဦးကျော်ဝင်း-အောင်	ကျေးရွာခေါင်းဆောင်၏ ဖုန်းနံပါတ် ၀၇-၄၈၄၀၂၇၀၀၆၅၀	လူထုစည်းရုံးရေးမှူး၏ အမည် မင်း-စွယ်ဝင်း
ပြည်နယ်တိုင်းအသေကြီး	မြို့နယ် မန္တလေး	ကျေးရွာအုပ်စု(မြို့ကျ)၊ ကျေးရွာ (မြို့ကျ)

က။ လူဦးရေ

လူမျိုးစု	အိမ်ထောင်စုအရေအတွက်	ကိုးကွယ်သည့်ဘာသာ	အိမ်ထောင်စုအရေအတွက်
လူမျိုးစု (၁) - မြန်မာ...	၈၄	ဘာသာ (၁) - ဗုဒ္ဓ	၈၄
လူမျိုးစု (၂)		ဘာသာ (၂)	
လူမျိုးစု (၃)		ဘာသာ (၃)	
လူမျိုးစုစရာ		ဘာသာစရာ	
အခြား	အရေအတွက်		
မသန်စွမ်းသူများ			
လက်ကြီးရွယ်အိုများ (၆၅ နှစ် နှင့် အထက်)	၃၁		
စစ်ဘေးရှောင်			

	အမျိုးသား (အရေအတွက်)	အမျိုးသမီး (အရေအတွက်)
လူဦးရေ		
လူမျိုးစု (၁) - မြန်မာ...	၁၈၄	၂၁၆
လူမျိုးစု (၂)		
လူမျိုးစု (၃)		
အခြား		
အိမ်ထောင်ဦးစီး	၇၇	၇

(ခ) အခြေခံအောက်အဖွဲ့ အသုံးအဆောင်များ

စာသင်ကျောင်း	အမှတ် ခြံမပါ	ကျန်းမာရေး	အမှတ် ခြံမပါ	ဘာသာရေး အဆောက် အအုံများ	အမှတ် ခြံမပါ



အထက်တန်းကျောင်း	<input type="checkbox"/>	ဆေးရုံ	<input type="checkbox"/>	စေတီ	<input checked="" type="checkbox"/>
အလယ်တန်းကျောင်း	<input type="checkbox"/>	ကျန်းမာရေးဌာန	<input type="checkbox"/>	ဘုန်းကြီးကျောင်း	<input checked="" type="checkbox"/>
မူလတန်းကျောင်း	<input checked="" type="checkbox"/>	ကျန်းမာရေးဌာနခွဲ	<input type="checkbox"/>	ဟိန္ဒူဘုရားကျောင်း	<input type="checkbox"/>
မျက်နှာကျောင်း	<input type="checkbox"/>	ဆေးပေးခန်း	<input type="checkbox"/>	ခရစ်ယာန်ကျောင်း	<input type="checkbox"/>
အခြား	<input type="checkbox"/>	အခြား	<input type="checkbox"/>	ဗလီ	<input type="checkbox"/>
				အခြား	<input type="checkbox"/>
မှတ်ချက်		မှတ်ချက်		မှတ်ချက်	

(ဂ) ကျွမ်းကျင်သူများမှတ်တမ်း (ကျေးရွာတွင်နေထိုင်သော သို့မဟုတ် တခြားရွာမှလာရောက်သော ကျွမ်းကျင်သူများ)

(ခ) စာသင်ကျောင်း			(င) ကျန်းမာရေး			(ည) လက်မှုပညာရှင်		
	ရွာတွင်နေထိုင်သူ	အခြားရွာမှလာသူ		ရွာတွင်နေထိုင်သူ	အခြားရွာမှလာသူ		ရွာတွင်နေထိုင်သူ	အခြားရွာမှလာသူ
မူလတန်းပြဆရာ/မ	<input type="checkbox"/>	<input checked="" type="checkbox"/>	ဆရာဝန်	<input type="checkbox"/>	<input type="checkbox"/>	လက်သမား	<input checked="" type="checkbox"/>	<input type="checkbox"/>
အထက်တန်းပြဆရာ/မ	<input type="checkbox"/>	<input type="checkbox"/>	လက်ထောက်ကျန်းမာရေးမှူး	<input type="checkbox"/>	<input checked="" type="checkbox"/>	ပန်းရံ	<input checked="" type="checkbox"/>	<input type="checkbox"/>
အလယ်တန်းပြဆရာ/မ	<input type="checkbox"/>	<input type="checkbox"/>	အပိုးသင်းကျန်းမာရေးဆရာမ	<input type="checkbox"/>	<input type="checkbox"/>	လှုပ်စစ်ကျွမ်းကျင်စီးသမား	<input checked="" type="checkbox"/>	<input type="checkbox"/>
မျက်နှာဆရာ/မ	<input type="checkbox"/>	<input type="checkbox"/>	သားဖွားဆရာမ	<input checked="" type="checkbox"/>	<input type="checkbox"/>	ဧည့်သည်များ	<input checked="" type="checkbox"/>	<input type="checkbox"/>
အခြား	<input type="checkbox"/>	<input type="checkbox"/>	ပြည်သူ့ကျန်းမာရေးလုပ်သား	<input type="checkbox"/>	<input type="checkbox"/>	စက်ပြင်ဆရာ	<input type="checkbox"/>	<input type="checkbox"/>
မှတ်ချက်			မှတ်ချက်			မှတ်ချက်		

(ဃ) ကျေးရွာသို့ ရောက်ရှိနိုင်သည့် လမ်းအခြေအနေ / ကျေးရွာတစ်ရွာသည် ၎င်း၏ ကျေးရွာအုပ်စုနှင့် ဆက်သွယ်ထားသော လမ်းအခြေအနေ (အောက်ပါတို့ကိုပိုင်ပါ)

ကျောက်ကြမ်းလမ်း: ကတ္တရာလမ်း: ကွန်ကရစ်လမ်း: မော်တော်ဆိုင်ကယ်လမ်း:
 ကျောက်ခင်းလမ်း: မြေသားလမ်း: လှသွားလမ်း: အခြား: _____

(င) ကျေးရွာပုံမြေပုံစံချက်

(၁) လူထုပဟိုပြုစီမံကိန်းမတင်မီ ဤကျေးရွာတွင်ကျေးရွာပုံမြေပုံစံချက်ရှိပါသလား? ပိုင်းပါ
 နှိပ်သည်/မရှိပါ/မသိပါ
 (၂) ရှိပါလျှင် ဤစီမံချက်ကို ယည်သည် ရန်ပုံငွေပြင်ဆင်ခဲ့ပါသနည်း? နှစ်-----/မသိပါ
 (၃) ဤစီမံချက်ကို မြို့နယ်မှအတည်ပြုခဲ့ပါသလား? ပြုခဲ့ပါသည်/မပြုခဲ့ပါ /မသိပါ

(စ) ခရီးအကွာအဝေး

(၁) ဤကျေးရွာ၏ပဟိုမှ ၎င်းကျေးရွာအုပ်စု၏ပဟိုအထိ ခရီးမိုင်ပယ်မျှကွာဝေးသနည်း? မိုင်-----/မသိပါ
 (၂) ဤကျေးရွာမှ ၎င်းကျေးရွာအုပ်စု၏ပဟိုအထိ သွားလာရာတွင်ကြာမြင့်သည့်အချိန်

ခြောက်သွေ့ရာသီတွင်ကြာချိန်----- ထော်လာဂျီ/မော်တော်ဆိုင်ကယ်/မြေလျင်/လား/မော်တော်ဆုတ်/
 အခြား: -----
 မိုးရာသီတွင်ကြာချိန်----- ထော်လာဂျီ/မော်တော်ဆိုင်ကယ်/မြေလျင်/လား/မော်တော်ဆုတ်/
 အခြား: -----

၁၀၆



(ဇ) ပတ်ဝန်းကျင်ဆိုင်ရာ သဘာဝဘေးအန္တရာယ်

ဤကျေးရွာတွင် ရေကြီးခြင်းကဲ့သို့ သဘာဝဘေးအန္တရာယ်ကျရောက်မှုကြောင့် ရှိပါသလား။

မရှိပါ ရှိပါသည် ရှိလျှင်ဖော်ပြပါ-----

(ဈ) ကျေးရွာတွင် ဖွဲ့စည်းထားသော အဖွဲ့အစည်းများ

လူထုဝန်ထမ်းဆောင်မှုပုံစံ ဤကျေးရွာတွင် ကျေးရွာဖွံ့ဖြိုးရေးအတွက် အစိုးရ (သို့) ရွာသားများကိုယ်တိုင်(သို့) စီမံကိန်းတစ်ခုခု ဖွဲ့စည်းထားသည် အဖွဲ့အစည်းများရှိပါသလား။

(၁) -----

(၂) -----

(ဍ) အထွေထွေအုပ်ချုပ်ရေး ဦးစီးဌာန (GAD) မှ မှတ်တမ်းတင်ထားခြင်း

ဤကျေးရွာသည် အထွေထွေအုပ်ချုပ်ရေး ဦးစီးဌာန (GAD) မှ မှတ်တမ်းတင်ထားမှု ရှိပါသလား။

မရှိပါ ရှိပါသည်

ကျေးရွာခေါင်းဆောင်

အမည် ^{ခင်} ဦးစက်ဝင်းစော

လက်မှတ် ၁၄.၉ ၂၀.၇.၂၀၁၇

လူထုစည်းရုံးရေးမှူး

အမည် - ဗင်းဓမ္မသိင်္ဂီ

လက်မှတ် ၁၄.၉ ၂၀.၇.၂၀၁၇



၉။ ပုံစံ ၈-၂။ စီမံကိန်းစက်ဝန်းအချိန်ဇယား

ပုံစံ - ၈ - ၂ - စီမံကိန်းစက်ဝန်းအချိန်ဇယား (PC 2)

လမ်းညွှန်ချက် သက်ဆိုင်ရာလုပ်ထုတ်စည်းရုံးရေး/လက်ထောက်နည်းဉာဏ်ပညာများမှ စီမံကိန်းစက်ဝန်းအဆင့်သင်တန်းပြီးစီးပုံစံ၊ ကျေးရွာနှင့် ကျေးရွာအုပ်စုအတွက် ညှိပုံစံကို ဖြည့်သွင်းရမည်။

စည်းရုံးရေးမှူး/ဝန်ထမ်း အမည် - မာဓိ.စန္ဒာဘိက္ခိ

နေ့စွဲ ၃၀.၁.၂၀၁၇

စက်ဝန်းအားအမှတ်ကြိုပါ စက်ဝန်း(၁) စက်ဝန်း(၂) စက်ဝန်း(၃)

ပြည်နယ်/တိုင်း မြို့နယ် ပြည်နယ် ကျေးရွာအုပ်စု မြောက်ပုသိမ် ကျေးရွာ မြောက်ပုသိမ်

စီမံကိန်းအောင်မြင်မှုအဆင့်များ	နေ့စွဲ		အစည်းအဝေးစီမံကိန်းအချိန်ဇယား			
	စတင်သည့် ဝန်.	ပြီးဆုံးသည့်နေ့.	အချိန်အား အရေအတွက်	အချိန်အား အရေအတွက်	အစည်းအဝေးစီမံကိန်းအချိန်ဇယား	လူချိန်ထက်ရောက်သူ အရေအတွက် နှင့် လူချိန်ရအမည်
၁။ ကျေးရွာစီမံကိန်း မိတ်ဆက်အစည်းအဝေး	၃၀.၁.၁၇	၃၀.၁.၁၇	၃၃	၂၆	၂၆	၂၆
၂။ ကျေးရွာဖွံ့ဖြိုးရေး စီမံချက်ရေးဆွဲခြင်း အစည်းအဝေး	၃၁.၁.၁၇	၃၁.၁.၁၇	၂၂	၂၉	၅၁	၅၁
၃။ ကျေးရွာအုပ်စု လုပ်ငန်းဆုံးဖြတ်ချက်ချသည့် အစည်းအဝေး	၁.၂.၁၇	၁.၂.၁၇	၉	၆	၁၅	၁၅
၄။ မြို့နယ်အဆင့် စီမံကိန်းရေးဆွဲရေး နှင့် အကောင်အထည်ဖော်ရေးကော်မတီ၏ စီမံကိန်း သုံးသပ်မှု အစည်းအဝေး			မလို	မလို	မလို	မလို
၅။ မြို့နယ် စီမံကိန်းရေးဆွဲရေး နှင့် အကောင်အထည်ဖော်ရေး ကော်မတီ၏ဆုံးဖြတ်ချက်ကို ရွာသို့ အထိမ်းအကြောင်းပြုသည့် အစည်းအဝေး	၁၀.၆.၁၇	၁၀.၆.၁၇	၂၅	၂၁	၃၆	၃၆
၆။ စီမံကိန်းလုပ်ငန်းစဉ်စီမံချက်ရေးဆွဲခြင်း အစည်းအဝေး						
၆.၁။ စီမံကိန်းလုပ်ငန်း အကောင်အထည်ဖော် ရေးဆွဲစီမံချက် ရေးဆွဲခြင်း	၁၀.၆.၁၇	၁၀.၆.၁၇	၂၅	၂၁	၃၆	၃၆



၁၀။ ပုံစံ ၈-၃။ ကျေးရွာဖွံ့ဖြိုးရေးဦးစားပေးအစီအစဉ်

ပုံစံ - ၈ - ၃ ကျေးရွာဖွံ့ဖြိုးရေး ဦးစားပေးအစီအစဉ် (Form PC 3)

လမ်းညွှန်ချက်၊ အဆင့်(၃) ကျေးရွာဖွံ့ဖြိုးရေးအစီအစဉ်အစဉ်အစား ဦးစားပေးအစီအစဉ် ကျေးရွာစီမံကိန်း အထောက်အကူပြု
ကော်မတီသည် လူထုစည်းရုံးရေးမှူးအကူအညီဖြင့် ဤပုံစံကိုပြည့်စုံအောင် ဖြည့်သွင်းရမည်။

လူထုစည်းရုံးရေးမှူး/ဝန်ထမ်း အမည် မော်ဂျွန်
 ဝန်ထမ်းအား အမှတ်ဖြစ်ပါ (✓) ဝန်ထမ်း(၁)
 ဝန်ထမ်း(၂) ဝန်ထမ်း(၃) ဝန်ထမ်း(၄)

ပြည်နယ်/တိုင်း ဗဟိုက၊ မြို့နယ် မော်ဂျွန်၊ ကျေးရွာအုပ်စု မော်ဂျွန်၊ ကျေးရွာ မော်ဂျွန်
 က၊ အခက်အခဲအတားအဆီးများအားဖြင့် - ယခုလက်ရှိအခြေအနေတွင် ဤကျေးရွာဖွံ့ဖြိုးတိုးတက်ရေးအတွက်
 အဓိက အခက်အခဲအတားအဆီးများသည် မည်သည့်အမျိုးအစားဖြစ်ပါသနည်း။ (အမျိုးသား/သမီး အနည်းဆုံးအခက်အခဲ ၅ ခုစီဖော်ပြပါ)

အမျိုးသား အဖွဲ့မှ တင်ပြသောအခက်အခဲအတားအဆီးများ	အမျိုးသမီး အဖွဲ့မှ တင်ပြသောအခက်အခဲအတားအဆီးများ
၁။ လွှတ်စစ်တိုင်းကြောင့်အစားအလှူ	၁။ လွှတ်စစ် ဖွဲ့စည်းကြောင့်အစားအလှူများ
၂။ ငါးဖမ်းကုန်အစားအလှူ	၂။ ကုန်အစားအလှူများ
၃။ စားနပ်ရိက္ခာလက်လှမ်းမီမရှိကြောင့်	၃။ စားနပ်ရိက္ခာလက်လှမ်းမီမရှိကြောင့်
၄။ လူထုစည်းရုံးရေးပေးခြင်း	၄။ စည်းရုံးရေးပေးခြင်း
၅။ မြို့နယ်အစိုးရအဖွဲ့အစည်း	၅။ မြို့နယ်အစိုးရအဖွဲ့အစည်း

၈။ မျက်မှန်ခြင်း - နောင်လာမည့် (၅) နှစ်အတွင်း ကျေးရွာဖွံ့ဖြိုးရေး မျက်မှန်လျာထားချက်များအား တင်ပြပါ။

အမျိုးသားအဖွဲ့မှ တင်ပြသောမျက်မှန်ချက်များ	အမျိုးသမီးအဖွဲ့မှ တင်ပြသောမျက်မှန်ချက်များ
၁။ လွှတ်စစ်တိုင်းကြောင့်အစားအလှူ	၁။ လွှတ်စစ် တိုင်းကြောင့်အစားအလှူများ
၂။ စားနပ်ရိက္ခာလက်လှမ်းမီမရှိကြောင့်	၂။ စားနပ်ရိက္ခာလက်လှမ်းမီမရှိကြောင့်
၃။ စားနပ်ရိက္ခာလက်လှမ်းမီမရှိကြောင့်	၃။ စားနပ်ရိက္ခာလက်လှမ်းမီမရှိကြောင့်
၄။ လူထုစည်းရုံးရေးပေးခြင်း	၄။ လူထုစည်းရုံးရေးပေးခြင်း
၅။ မြို့နယ်အစိုးရအဖွဲ့အစည်း	၅။ မြို့နယ်အစိုးရအဖွဲ့အစည်း

၉။ လူထုစီမံကိန်း၏ လာမည့် (၄) နှစ်အတွက် အကျိုးမဝင်သော ဦးစားပေး ဖွံ့ဖြိုးတိုးတက်မှု လုပ်ငန်း အစီအစဉ်များအားဖော်ပြပါ။

အဆင့်	ကျေးရွာအတွက် ဦးစားပေး ဖွံ့ဖြိုးတိုးတက်မှု လုပ်ငန်းစဉ်များ	အဆိုပြုသူ (အမျိုးသား/အမျိုးသမီး/အမျိုးသား+အမျိုးသမီး)	ခန့်မှန်းကုန်ကျစရိတ်	အကျိုးခံစားခွင့်ရှိသူ ခန့်မှန်းခြေ အရေအတွက်
၁	မြို့နယ်အစိုးရအဖွဲ့အစည်း	ကျေး ၂၆	၈၀၀၀၀၀	၄၀၃
၂	ရွာထွန်းကျေးရွာအစိုးရအဖွဲ့အစည်း	ကျေး ၂၆	၇၀၀၀၀၀	၄၀၃
၃	မြို့နယ်အစိုးရအဖွဲ့အစည်း			
၄	စားနပ်ရိက္ခာလက်လှမ်းမီမရှိကြောင့်	ကျေး ၂၆	၈၀၀၀၀၀	၄၀၃
၅	လူထုစည်းရုံးရေးပေးခြင်း			

၁၀။ လူထုစီမံကိန်း၏ လာမည့် (၄) နှစ်အတွက် အကျိုးမဝင်သော ဦးစားပေး ဖွံ့ဖြိုးတိုးတက်မှု လုပ်ငန်း အစီအစဉ်များအားဖော်ပြပါ။

အဆင့်	ကျေးရွာအတွက် ဦးစားပေး ဖွံ့ဖြိုး	အဆိုပြုသူ (အမျိုးသား/အမျိုးသမီး)	အခန်းကဏ္ဍ



	တိုးတက်မှု လုပ်ငန်းစဉ်များ	အမျိုးသမီးများ/အမျိုးသား+ အမျိုးသမီး)	
၀			
၂			
၃			
၄			
၅			

ခေါင်းဆောင်၊ ကျေးရွာစီမံကိန်းအထောက်အကူပြုကော်မတီမှ အတည်ပြုသည်။

အမည် ဒေါ်အေးအေး လက်မှတ် Cecky! နေ့ရက် ၁၁.၁.၂၀၁၇



၁၁။ ပုံစံ ၈-၄။ ကျေးရွာဖွံ့ဖြိုးရေးစီမံကိန်းလုပ်ငန်းခွဲရွေးချယ်ခြင်းပုံစံ

ပုံစံ - ၈ - ၄ ကျေးရွာအုပ်စုစီမံကိန်းလုပ်ငန်းခွဲရွေးချယ်ခြင်းပုံစံ (Form PC 4)

လယ်ထွက်နှုန်း၊ စီမံကိန်းလုပ်ငန်းခွဲရွေးချယ်မှုအစည်းအဝေးပြီးနောက်တွင် ကျေးရွာအုပ်စုမှ CF/TF-တို့၏ အကူအညီရယူ၍ ကျေးရွာစီထောက်ကော်မတီမှ လက်မှတ်ရေးထိုးပြီး အဆိုပါပုံစံအား ပြည်ပုံစံအား ပြည်ပုံစံအောင်မြင်သွင်းရမည်။ ဤပုံစံအား ပြည်ပုံစံဖြည့်သွင်းပြီးပါက ကျေးရွာအုပ်စုဖွံ့ဖြိုးရေးတက်ရောက်ရေးစီမံချက်တွင် TPIC သို့ ဝေပရိုဂရမ်အတွက် နောက်ဆက်တွဲအဖြစ် ထားရှိရမည်။ CF မှ ကျေးရွာတစ်ရွာချင်းစီ၏ စီမံကိန်းလုပ်ငန်းခွဲဆိုရာ အချက်အလက်များကို MIS သို့ ထည့်သွင်းရမည်။ (ယခုနစ်စီမံကိန်းလုပ်ငန်းခွဲ မလုပ်ကိုင်သော ကျေးရွာများ မပါဝင်ပါ။)

ကျေးရွာစတင်ရေးရာ/ဝန်ထမ်းအမည် ဦးအောင်ကျော်
 နံပါတ် ၁-၂-၁၇
 ပြည်နယ်/တိုင်း မွန်ပြည်နယ် မြို့နယ် ပျော်ကယ်
 စက်ဝန်းအားအမှတ်ခြစ်ပေးပါ။(✓)အစိတ်ဝန်း(၁) ဝက်ဝန်း(၂) ဝက်ဝန်း(၃) ဝက်ဝန်း(၄)

ကျေးရွာအမည်	ဆောင်ရွက်မည့် လုပ်ငန်းများ	အတိုင်းအတာ	ခန့်မှန်း တိုက်ရိုက် အကျိုးခံစားခွင့် ရှိသူများ	အဆိုပြုတင်ပြသူ	စီမံကိန်းမှ ထည့်သွင်းမှု	ခန့်မှန်းကုန်ကျစရိတ်		စုစုပေါင်း
						ကျေးရွာမှ ထည့်သွင်းမှု	အခြားထည့်သွင်းမှု (မပါပြပါ)	
မြေဦကျော်	ဥက္ကဋ္ဌ၊ ကျေးရွာစီမံခန့်ခွဲရေး ကော်မတီ	575x12x4	၇၀၃	ဦးကျော် ၄၈၄ <input type="checkbox"/> ကျား+မ	7000000			
ညောင်ကျ	ဥက္ကဋ္ဌ၊ ကျေးရွာစီမံခန့်ခွဲရေး ကော်မတီ	700x12x4 300x10x4	၄၇၇	ဦးကျော် ၃၈၈ <input type="checkbox"/> ကျား+မ	7000000			
မင်း	ဥက္ကဋ္ဌ၊ ကျေးရွာစီမံခန့်ခွဲရေး ကော်မတီ	1100x12x4	၂၄၁	ဦးကျော် ၃၈၈ <input type="checkbox"/> ကျား+မ	7120000			

ရာထူး ကျေးရွာအုပ်စု စီ/ဆောင်ကော်မတီ ဥက္ကဋ္ဌ အမည် လက်မှတ် ရက်စွဲ

ဦးကျော်
 ၁-၂-၁၇



၁၂။ အစည်းအဝေးမှတ်တမ်းများ



ကျေးရွာအစည်းအဝေးမှတ်တမ်း

အစည်းအဝေးပြုလုပ်သည့်နေရာ ။ ။ ဘုန်း ဗြိ.ကျောင်း
 ကျေးရွာ ။ ။ မြေကိုကျီး
 ကျေးရွာအုပ်စု ။ ။ မြေကိုကျီး
 အချိန် ။ ။ ၉:၀၀ မှ ၁:၀၀ နာရီထိ
 အစည်းအဝေးအမည် ။ ။ နှစ်ပာအကြိမ်အစည်းအဝေး

တက်ရောက်သူဦးရေ ကျား (၂၂)၊ မ (၂၉) စုစုပေါင်း (၅၁)

အစည်းအဝေးတွင်ဆွေးနွေးသည့်အကြောင်းအရာ။

- ၁။ P.R.A အားထုတ်ခြင်း၊ အစည်းအဝေးတွင် ပါဝင်ခြင်း၊ ဖွဲ့စည်းပေးခြင်း၊ ဖွဲ့စည်းပေးခြင်း၊ ဖွဲ့စည်းပေးခြင်း.....
- ၂။ လျှပ်ငှက်၊ ခွံ၊ များ၊ အမျိုးသမီး၊ / သမီး၊ ခွံ၊ ရှိ၊ တောကင်း၊ ဆိုခြင်း.....
- ၃။ ဦးစားပေး အစည်းအဝေး၊ မဲပေးခြင်း၊ ချွန်ခြင်း.....
- ၄။ ကျေးရွာ၊ ခွံ၊ မြို့၊ ရေ၊ အစီအစဉ်၊ ဆုံးဖြတ်ခြင်း.....
- ၅။ အသံကလေး၊ ခွံ၊ များ၊ ကာကွယ်ခြင်း၊ လေးခြင်း.....
- ၆။ အကျိုး၊ ခွံ၊ / မဲပေး၊ မက်သက်လျှင်၊ တစ်ပြိုင်ခြင်း.....
- ၇။ ကော်မတီဝင်များ၊ ခွံ၊ ချွန်ခြင်း.....
- ၈။ စီမံကိန်း၊ ခွံ၊ မက်သက်သည်၊ ကွင်းထက်များကို၊ ရိုက်၊ နာရီ၊ မြေကြားခြင်း.....
- ၉။
- ၁၀။



ဆွေးနွေးချက်များ (ပြောသုံးနှင့်အကြောင်းအရာကိုတွဲမှတ်တမ်းတင်ရန်)

ပထမနေ့ ဝင်ခွင့် ဆွေးနွေးတင်ပြခဲ့သော နယ်မြေဆန်းစစ်ခြင်း PRA ၆၆၁၃ အားဖြင့်လည်ဆွေးနွေးခြင်းကို နယ်လှည့်စဉ်ရုံးရှေးမှူး၊ ဒေါ်ဝင်းစန္ဒာသိန်းဖြူ ဆောင်ရွက်ခဲ့ပါသည်။ ထို့နောက် ကျေးရွာတွင် နှိုင်းသော အမျိုးသား၊ အမျိုးသမီး အဖွဲ့ ခွဲ၍ ပြဿနာအဆက်အခံ၊ မျှော်မှန်းချက်၊ ဖွံ့ဖြိုးတိုးတက်ရေးလုပ်ငန်းများ ဖော်ပြပါသည်။ အမျိုးသား၊ ၂၀၀၀ ဖော်ပြသောလုပ်ငန်းများကိုဖြင့်လည်စဉ်ပြောခဲ့ပါသည်။ ဦးစားပေးအဆင့် ဝယ်ယူမှုအဖွဲ့အစည်းများကို မဲပေးရွေးချယ်ခဲ့ပါသည်။ ကျေးရွာ ဖွံ့ဖြိုးရေး အစီအစဉ်အရေရာ၌ လုပ်ငန်း ခွဲ ၆၉၁၃၃၅ ခွဲပါသည်။

ဦးစားပေးအဆင့်	ဖွံ့ဖြိုးတိုးတက်ရေးလုပ်ငန်း	အဆိုပြုသူ	မဲအရေအတွက်
၁	မြို့သွားသောလမ်း	ကျား / ၈	၁၇၁
၂	ဆေးပေးခန်း	ကျား	၂၆
၃	စာကြည့်တိုက်	ကျား / ၈	၅၉
၄	ကော်ဇူးသစ်တန်း	ကျား	၅
၅	ရွာတွင်းလမ်း	ကျား / ၈	၉၉
၆	သောက်ရေ / ကော်ဇူးတွင်း	ကျား	၉
၇	လျှပ်စစ်မီး	ကျား / ၈	၁၅
၈	ရွာအသံတံတား	ကျား	၄၄
၉	အိမ်တွင်း မူလုပ်ငန်း	မ	၂



ဆုံးဖြတ်ချက်များ

၁။ ဦးစားရေးအဖွဲ့ဝင် ၂၁၂ ကို ရွေးချယ်ရာတွင် ၂၀၂၀ ခုနှစ် ဝင်ရောက်ပေးရန်

သော မြို့နယ်အဖွဲ့ဝင်အဖွဲ့ ဖြစ်ရန် ဆုံးဖြတ်ခြင်း

၂။ ဦးစားရေးအဖွဲ့ဝင် ၂၂၁ တွင် ရွေးချယ်ရန် ပူးတွဲအဖွဲ့ဝင်

ဆုံးဖြတ်ခြင်း

၃။ ဦးစားရေးအဖွဲ့ဝင် ၂၃၁ တွင် ရွေးချယ်ရန် ပူးတွဲအဖွဲ့ဝင်

ဆုံးဖြတ်ခြင်း

၄။ ဦးစားရေးအဖွဲ့ဝင် ၂၄၁ ကို ရွေးချယ်ရန် ဆုံးဖြတ်ခြင်း

.....

၅။

.....

မှတ်တမ်းတင်သူ *Soder*

အမည် - ဒေါ်ဝင်းစန္ဒာသိန်း

ရာထူး - ကူညီစဉ်းစမ်းရေးမှူး

ရက်စွဲ - ၃၁ - ၁ - ၂၀၁၇

အတည်ပြုသူ *Chit*

အမည် - ဒေါ်စိတ်စိန်

ရာထူး - ဒီပဲယက်ခရိုင်

ရက်စွဲ - ၃၁ - ၁ - ၂၀၁၇



၁၃။ ကဏ္ဍအလိုက် အခက်အခဲမှတ်တမ်း

မြေကွဲအန္တရာယ်၊ မြေကွဲအန္တရာယ်

နောက်ထက်တွဲ(၄) မြေအခြေခံအဆင့်များအတွက် ဦးစားပေး၍ ငြိမ်းချမ်းရေးလုပ်ငန်းစဉ် အနှစ်ချုပ်

မှတ်တမ်းသည်အား VPSC တွင်ထားရှိရပါမည့်အခြေအနေများနှင့် ညှိနှိုင်းရန်အတွက် မိတ္ထီတား TPIC သို့ရရှိမည့် MIS data အနေဖြင့် လွှဲပြောင်းပေးလိုအပ်ပါသည်။

အဆင့်	လုပ်ငန်း	မည်သည့်အဖွဲ့အစည်း	ကျေးဇူးပြုတာဝန်ခံသူ (သို့) အုပ်စု	ပြင်ဆင်မှုမရှိဘဲ ထောက်ခံ မလဲ	
အခြေခံအဆင့်	၀	မြို့ပြနှင့်အခြေခံ	<input type="checkbox"/> မ <input type="checkbox"/> ကျား	ကျေးဇူးပြုတာဝန်ခံသူ အုပ်စု	လုပ်ငန်းမရှိ
	၂	အခြေခံအဆင့်	<input type="checkbox"/> မ <input type="checkbox"/> ကျား	။	။
	၃	အခြေခံအဆင့်	<input type="checkbox"/> မ <input type="checkbox"/> ကျား	။	။
	၄	အခြေခံအဆင့်	<input type="checkbox"/> မ <input type="checkbox"/> ကျား	။	။
	၅	အခြေခံအဆင့်	<input type="checkbox"/> မ <input type="checkbox"/> ကျား	။	။
အခြေခံအဆင့်	၀	အခြေခံအဆင့်	<input type="checkbox"/> မ <input type="checkbox"/> ကျား	။	အခြေခံအဆင့်
	၂		<input type="checkbox"/> မ <input type="checkbox"/> ကျား		
	၃		<input type="checkbox"/> မ <input type="checkbox"/> ကျား		
	၄		<input type="checkbox"/> မ <input type="checkbox"/> ကျား		
	၅		<input type="checkbox"/> မ <input type="checkbox"/> ကျား		
အခြေခံအဆင့်	၀		<input type="checkbox"/> မ <input type="checkbox"/> ကျား		
	၂		<input type="checkbox"/> မ <input type="checkbox"/> ကျား		
	၃		<input type="checkbox"/> မ <input type="checkbox"/> ကျား		
	၄		<input type="checkbox"/> မ <input type="checkbox"/> ကျား		
	၅		<input type="checkbox"/> မ <input type="checkbox"/> ကျား		
အခြေခံအဆင့်	၀		<input type="checkbox"/> မ <input type="checkbox"/> ကျား		
	၂		<input type="checkbox"/> မ <input type="checkbox"/> ကျား		
	၃		<input type="checkbox"/> မ <input type="checkbox"/> ကျား		



မြေကုန်အပ်ပုံ ၊ မြေကုန်: ကျေးဇူး

အခြား	၄		<input type="checkbox"/> မ <input type="checkbox"/> ကျား		
	၅		<input type="checkbox"/> မ <input type="checkbox"/> ကျား		
	၀	ကျွမ်းကျင်သူတို့	<input checked="" type="checkbox"/> မ <input checked="" type="checkbox"/> ကျား	ကျေးဇူးကော်မတီ ဝင်ရောက်	၇ ဘက်စုံစုံစမ်း
	၂	ကျွမ်းကျင်သူ တို့ဖြစ်	<input type="checkbox"/> မ <input checked="" type="checkbox"/> ကျား	၄	အထူးအဖွဲ့ဖြင့်စစ်ဆေး
	၃		<input type="checkbox"/> မ <input type="checkbox"/> ကျား		
	၄		<input type="checkbox"/> မ <input type="checkbox"/> ကျား		
	၅		<input type="checkbox"/> မ <input type="checkbox"/> ကျား		