



ပြည်ထောင်စုမြန်မာနိုင်ငံတော်အစိုးရ
စိုက်ပျိုးရေး၊ မွေးမြူရေးနှင့် ဆည်မြောင်းဝန်ကြီးဌာ
ကျေးလက်ဒေသဖွံ့ဖြိုးတိုးတက်ရေးဦးစီးဌာန

National Community Driven Development Project
လူထုဗဟုပြုစီမံကိန်း၊ လှိုင်းဘွဲ့မြို့နယ်

ကျေးရွာဖွံ့ဖြိုးရေးအစီအစဉ်



ကစီကျေးရွာအုပ်စု
မောင်အွာကုန်းကျေးရွာ

မာတိကာ

<u>စဉ်</u>	<u>အကြောင်းအရာ</u>	<u>စာမျက်နှာ</u>
၁။	လှိုင်းဘွဲ့မြို့နယ်အခြေပြမြေပုံ	၁
၂။	ကျေးရွာမြေပုံ (တည်နေရာ)	၂
၃။	အုပ်စုတွင်ပါဝင်သော ကျေးရွာများစာရင်း	၃
၄။	ကျေးရွာအခြေခံအချက်အလက်များ (ကျေးရွာသမိုင်းကြောင်း)	၄-၅
၅။	လူထုပူးပေါင်းပါဝင်သော လူမှုဆန်းစစ်ခြင်းနှင့် အကဲဖြတ်ခြင်း လုပ်ငန်းစဉ် (PSA/PRA) အကျဉ်းချုပ်ဇယား	၆
၆။	ကျေးရွာဖွံ့ဖြိုးရေးအစီအစဉ်အတွက်အသုံးပြုခဲ့သော PRA tools တစ်ခုချင်းစီအတွက် သုံးသတ်ချက်များ	
	၁။ ကျေးရွာလူမှုရေးနှင့်အရင်းအမြစ်ပြမြေပုံ (Social Map)	၇-၈
	၂။ ရာသီခွင်ပြပြကွဲဒီဇိုင်း (Seasonal Cleander)	၉-၁၀
	၃။ ဥစ္စာနေကြွယ်ဝမှုပြဇယား (Wealth Ranking)	၁၁-၁၂
	၄။ ကျား၊မ ပင့်ကူအိမ်သုံးသပ်ခြင်း (Cob Web)	၁၃-၁၆
	၅။ အရင်းအမြစ်အသုံးချမှုပုံစံပြဇယား (Asset Mapping)	၁၇-၁၉
	၆။ အဖွဲ့အစည်းချိတ်ဆက်မှုပြဇယား (Veen Diagram).....	၂၀
၇။	ကော်မတီဝင်များရွေးချယ်ခြင်းနှင့် ကျေးရွာဖွံ့ဖြိုးရေးအစီအစဉ် ဆောင်ရွက်မှုမှတ်တမ်း	၂၃
၈။	ကျေးရွာအချက်အလက်များ (PC 1)	၂၄-၂၅
၉။	စီမံကိန်းစက်ဝန်းအချိန်ဇယား (PC 2)	၂၈
၁၀။	ကျေးရွာဖွံ့ဖြိုးရေးဦးစားပေးအစီအစဉ် (PC 3)	၂၉-၃၂
၁၁။	အစည်းဝေးမှတ်တမ်းများ	၃၃-၃၄
၁၂။	ကဏ္ဍအလိုက်ဦးစားပေးဖွံ့ဖြိုးရေးလုပ်ငန်းစဉ်များ	၃၅

၁။ လိုင်းဘွဲ့မြို့နယ်အခြေပြမြေပုံ

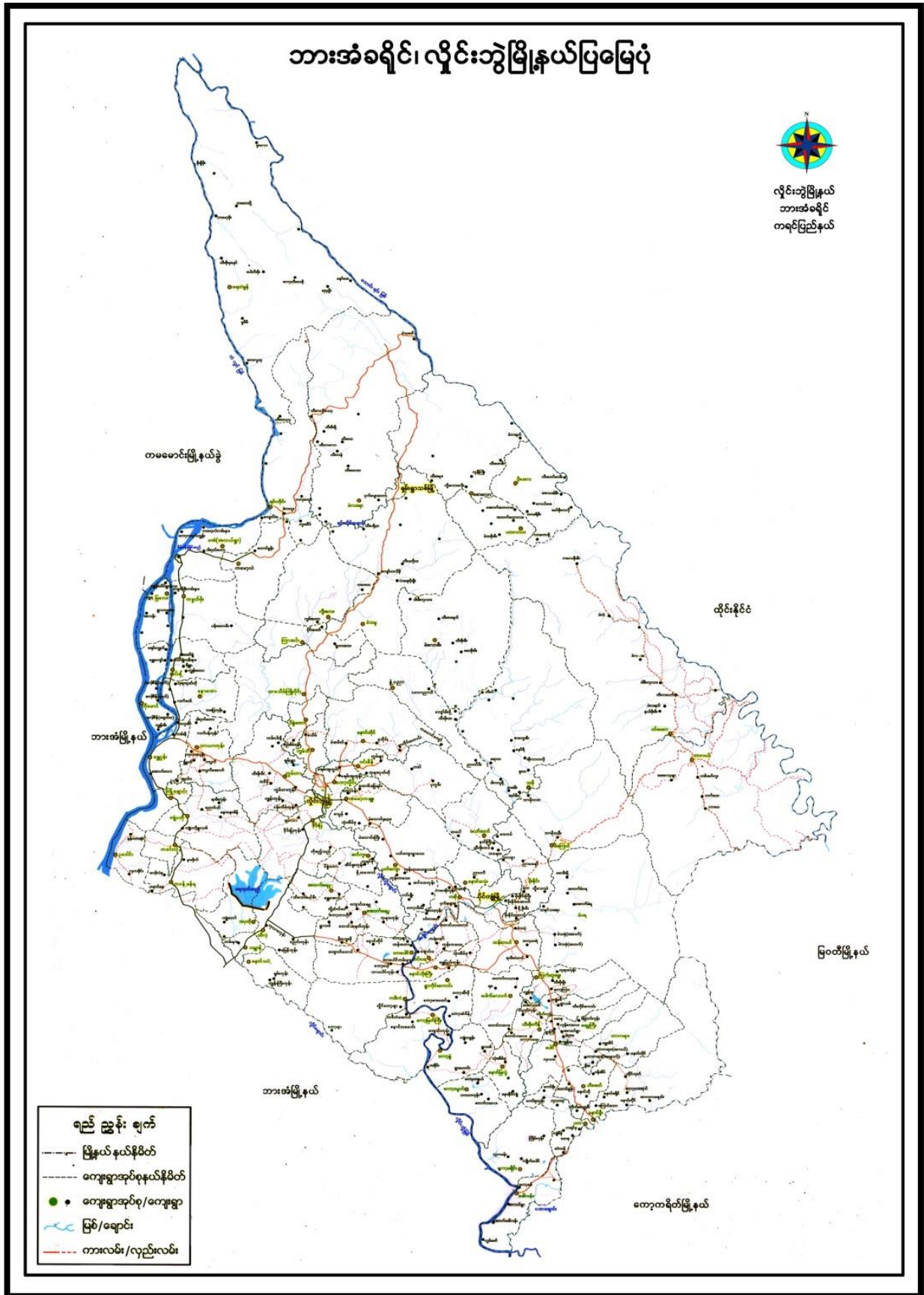

၂။ ကျေးရွာမြေပုံ (တည်နေရာ)

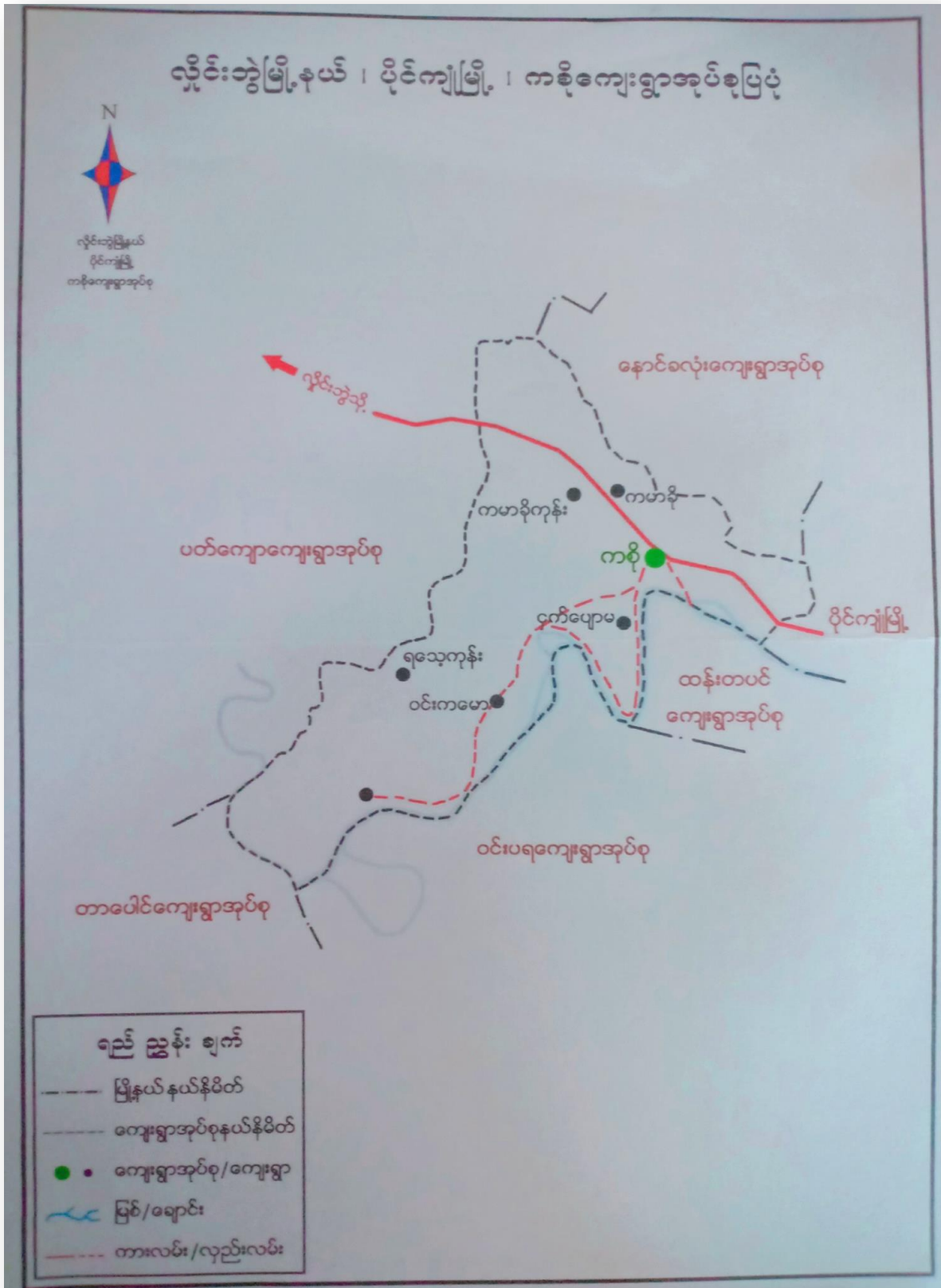

၃။ အုပ်စုတွင်ပါဝင်သော ကျေးရွာများစာရင်း

- ၁။ ကစို
- ၂။ ကမားခိုး
- ၃။ ငှက်ပျောတော
- ၄။ ဘုရားကုန်း
- ၅။ ရသေ့ကုန်း
- ၆။ ဝင်းကမော့
- ၇။ မောင်အွာကုန်း
- ၈။ ယာမွတ်ပါယ်
- ၉။ ကိုမောင်ဖုဝါး
- ၁၀။ လှိုင်းပခေး
- ၁၁။ လှိုင်းနွဲ့

မောင်စွာကျွန်း ကျေးရွာသမိုင်းကြောင်း

မောင်စွာကျွန်း ကျေးရွာသည် လှိုင်းဘွဲ့မြို့နယ် ၊ လှိုင်းဘွဲ့မြို့ စာရွာအက်
ခြမ်း (၁၄) မိုင်အကွာ ၊ မိုင်ကျော်မြို့နယ် အနောက်ဘက် (၅) မိုင် ကျော်ကျေးရွာ
အုပ်စု၏တွင် တည်ရှိပါသည်။ ကျေးရွာတွင် ယခုအချိန် အိမ်ခြေ (၄၈) လုံးနှင့်
လူဦးရေ (၃၀၀) ကျော်ဖြင့်နေထိုင်ကြပါသည်။ မိုးကုတ်လူမျိုးများဖြစ်ပြီး ဗုဒ္ဓဘာ
သာကို ကိုးကွယ်ကြပါသည်။

မောင်စွာကျွန်း ကျေးရွာဟု ခေါ်ကြောင်းမှာ နှစ်ပေါင်း (၁၅၀) အနီးက
ခေါ်မောင်စွာသည် လယ်ယာ၊ စားစား၊ လုပ်ငန်းဖြင့် ဆောင်ရွက်ခဲ့ပြီး ချေထိုင်ခဲ့ပါ
သည်။ ခေါ်မောင်စွာကို ကွဲပြားပြီး မောင်စွာကျွန်း ချေထုတ် ခေါ်ဆိုလာပါသည်။
● ကျေးရွာတွင် တဖြည်းဖြည်း လူဦးရေတိုးပွားလာပြီး မောင်စွာကျွန်း ကျေးရွာဟု
ခေါ်ဆိုလာပါသည်။ နှစ်ပေါင်း (၁၀၀) ကျော် ဝန်းကျင်တွင် “မောင်စွာကျွန်း” ကျေး
ရွာဟု ခေါ်ရာမှ ဆက်လက်လှုပ်ရှားလာသည့် “မောင်စွာကျွန်း” ရှေ့သမိုင်း
အကြောင်းကို မသိခြင်းကြောင့် “မောင်စွာကျွန်း” ရှာမှ “မောင်စွာကျွန်း” ကျေး
ရွာဟု မှားယွင်း ခေါ်ဆိုရာမှ ယခုအချိန်တွင် မောင်စွာကျွန်း ကျေးရွာဟုသာ
ခေါ်ဆိုခေါ်ဆိုကြပါကောင်းသည်။

မောင်စွာကျွန်း ကျေးရွာသည် စစ်စား၊ စစ်အက် ကို နှစ်ပေါင်း
(၃၀) အထိ ခံစားခဲ့ရပါသည်။ စစ်စား၊ စစ်အက်ကြောင့် စိုက်ပျိုးရေးလုပ်ငန်း
● မွေးမြူရေးလုပ်ငန်း၊ ပညာရေး စသည့်တို့တွင် လွန်စွာ ချောက်ကျ ခဲ့ရပါသည်။
ဝေးဝေးချေး အဆင်ပြေစေရန် လယ်ယာ လုပ်ငန်းများကို ဆက်ခံစွာ လုပ်ကိုင်ခဲ့ရ
ပါသည်။

ကျေးရွာတွင် ပညာရေး လှူငွေလမ်းသာ ရှိခဲ့ပါသည်။ ထိုလှူငွေလမ်း
အား (၁၉၈၇) ၂၈ ဇူလိုင်လ (၂၀၀၅) ခု ဦးစီးပြီး ကျေးရွာလူထုများဖြင့် တိုင်ပင်
ဖြုတ်ခဲ့ကြပြီး ရွာတွင်းလမ်းမှာ အားလုံးက အဆင်ပြေလာခဲ့ပါသည်။ ထိုရွာတွင်း
လမ်း ကောင်းမွန်လာတာကြောင့် ကျန်းမာရေး၊ ပညာရေးတို့တွင် အထောက်အကူ
များစွာဖြစ်ခဲ့ပါသည်။ ယခုအခါ ရွာသူ၊ သားများက လမ်းကား ဆက်လက်ဖြုတ်
ထိန်းတိမ်းခဲ့တာကြောင့် ခြေဘားလမ်းအစာအာဖြစ်သည့် ရောက်ရှိနေပြီဖြစ်ပါ
သည်။

ပေသုမောင်ရွာကျွန်း ကျေးရွာသည် ပေခင်ကထက် ပိုမိုကောင်းမွန်လာပြီဖြစ်ပါသည်။ ပေခင်လယ်ပင်ပင်လယ်များတွင် လယ် (၅) ဧကတွင် ခါးတင်း (၅၀) ချိန်သာရရှိခဲ့သော်လည်း ပေသုအင်္ဂါ လယ်ပင်ပင်ပင် အက်ပစ္စည်းများ၊ ဖြေခွဲရေးများအားဖြင့် ပြုလုပ်ခြင်းကြောင့် လယ် (၅) ဧကတွင် ခါးတင်း (၂၀၀) အထိအထွက်များတိုးတက်ခဲ့ပါသည်။

ယခုအရေးတွင် (၁၃၃၈) ခုနှစ်အထက် အောင်ကျောင်း ရှိရာရှိ လှိုင်စွဲဖြူနယ် ယခုအရေး များ၍ သို့ တစ်ပြင် ပျောက်ကင်းခဲ့ပါသည်။ (၁၃၄၀) ခုနှစ်တွင် ယခုအရေး များ၍ ပြု အထက်ပြုခဲ့ပြီး ကိုယ်တူကိုယ်တူ မူလကျေးကျောင်းကို တစ်တည်းတောင်ခဲ့ပါသည်။ ယခုအရေး များ၍ အောင်ကျောင်းအတွက် ဆရာ၊ ဆရာမများကို ချီးမြှင့်ပေးခဲ့ပါသည်။ ကျေးလက်စားပေးချ်ကိုလည်း (၁၃၇၄ ခုနှစ်စဉ်ကစ၍ ကျေးရွာအုပ်စု ကိုယ်တူကိုယ်တူ ခုနှစ်ဖြင့် တစ်တည်းတောင်ခဲ့ပါသည်။ (၁၃၈၀) တွင် ကျွန်းမာရေးဝန်ထမ်းကို ရရှိခဲ့ပါသည်။

လမ်းပန်း ဆက်သွယ်ရေးတွင် ရွာတွင်းခြေအားလမ်းများကို ကွန်ကရစ်လမ်းအဖြစ်ဆောက်လုပ်ကောင်း ၊ ကျောက်ချွေးလမ်းဖြင့် ဆောက်လုပ်ကောင်း မြေဖြင့် ဆောက်လုပ်နိုင်မည်ဟု မျှော်မှန်းထားပါသည်။ ယခုအရေးတွင် ပေသုမူလကျေးကျောင်းကို အလည်ကျေးကျောင်းအဖြစ်သို့ တိုးမြှင့်ပေးရန်မျှော်မှန်းထားပါသည်။ ကျွန်းမာရေးတွင် ကျွန်းမာရေးဝန်ထမ်း အားလုံး ဆောင်ရွက်ရန် ကျွန်းမာရေးဝန်ထမ်းများကို တိုးမြှင့်ပေးရန်လည်း မျှော်မှန်းထားပါသည်။ စိုက်ပျိုးရေးအသိပညာအရပ်ပညာများကို ရရှိကောင်း ချိတ်ဆက်ဆောင်ရွက်ပေးရန်မည်ဟု မျှော်မှန်းထားပါသည်။

၅။ လူထုပူးပေါင်းပါဝင်သော လူမှုဆန်းစစ်ခြင်းနှင့် အကဲဖြတ်ခြင်းလုပ်ငန်းစဉ် အကျဉ်းချုပ်ဇယား

စဉ်	ဆင့်ပြုခဲ့သော PRA tools များ	ဦးတည်ဆုတ်ရမည့်	အစဉ်အစား		အဓိကထွေးခွေးချက်များ
			ကျား	မ	
၁	ကျေးရွာအစုအဝေးမြေပြင်ပုံ (Social Map)	ရပ်မိရပ်ခက်မတီဝင်များ၊ ကျေးရွာလူထုများအားလုံး။	၁၀	၉	အခြေခံအောက်အခြေခံများလမ်းဆက်သွယ်ရေးအခြေခံလယ်ယာမြေများကျေးရွာရှိသဘာဝအရပ်အမြစ်များ။
၂	ရာသီခွင်ပြောင်းလဲမှု (Seasonal Cleander)	မတီဝင်များအမျိုးသား/အမျိုးသမီးဆင်းရဲနွမ်းပါးသူများ။	၁၀	၉	ဇိုက်ပျိုးစိုက်ထိန်းကာလ(တောင်ယာလယ်ယာ)စီးပွားရေးဝင်ငွေရရှိမှုပွဲတော်ပျိုးရာသီဥတုကျန်းမာရေးထိုင်ရာစရိတ်များ။
၃	ဥစ္စာမန်ကြွယ်ဝမှုပြဇယား (Wealth Ranking)	ရမ်းသာအလယ်အလတ်နွမ်းပါးစသောအုပ်စုများ။	၁၀	၈	ကျေးရွာလူပျားများရေးအခြေအနေကိုပြောသတ်မှတ်နိုင်ရေးအတွက်အခြေခံစံနှုန်းများသတ်မှတ်လူထုအားလုံးသဘောတူသတ်မှတ်ခြင်း။
၄	ကျားမ ပတ်ကူအိမ်သုံးသင်ခြင်း (Cob Web)	ကျေးရွာရှိအမျိုးသားနှင့်အမျိုးသမီး များ။	၂၀	၁၇	အမျိုးသားနှင့်အမျိုးသမီးများတန်းတူအဖွဲ့အစည်းနှင့်မရရှိသည့်အကြောင်း အရင်းများကိုဖော်ထုတ်ထွေးခွေးခြင်း။
၅	အရင်းအမြစ်အသုံးစွဲပုံစံပြဇယား (Asset Mapping)	ကျေးရွာလူထုအားလုံး။	၁၀	၉	ကျေးရွာရှိသဘာဝအရင်းအမြစ်များနှင့်လူထိုင်ရာအရင်း အမြစ်များအားမည်သို့ကအသုံးပြုပုံမည်သို့ကထိန်းသိမ်းထားရှိခြင်း။
၆	အဖွဲ့အစည်း၊ ဖိုက်ဆက်ပုံပြဇယား (Veen Diagram)	ကျေးရွာအုပ်စုအဖွဲ့အစည်းကျေးရွာပျိုးရေးလုပ်ဆောင်နေသည့်အဖွဲ့ကျေးရွာလူထု	၁၀	၈	ကျေးရွာအတွင်းရှိအဖွဲ့အစည်းများနှင့်ပည်ပသောလုပ်ငန်းများအတွက်မည်သည့်အဖွဲ့များဖိုက် ဆက်လုပ်ကိုင်ဆောင်ရွက်မှုရှိခြင်း။
၇	ကျေးရွာအခြေခံအချက်အလက် (PC 1)	အမျိုးသား၊အမျိုးသမီးနှင့်ကျေးရွာလူထုအားလုံး။	၂၀	၁၇	အိမ်ခြေလူဦးရေလူမျိုးဘာသာစသောကျေးရွာ အခြေခံအချက်အလက်များဖော်ထုတ်ခြင်း။
၈	အခက်အခဲများ၊ ဖွဲ့စည်းပုံများ၊ ကျေးရွာပျိုးရေး၊ စားပေးလုပ်ငန်းများဖော်ထုတ်ခြင်း (PC 3)	အမျိုးသား၊အမျိုးသမီးနှင့်ကျေးရွာလူထုအားလုံး။	၂၀	၁၇	ကျေးရွာတွင်းရင်ဆိုင်နေရသောအခက်များ၊ ကျေးရွာလူထု၏ ဖွဲ့စည်းပုံများ၊ ကျေးရွာပျိုးရေးအတွက်ဦးစားပေးလုပ်ငန်းဖော်ထုတ်နိုင်ရန်။

၆။ ကျေးရွာဖွံ့ဖြိုးရေးအစီအစဉ်အတွက်အသုံးပြုခဲ့သော PRA tools
တစ်ခုချင်းစီအတွက် သုံးသတ်ချက်များ

၁။ ကျေးရွာလူမှုရေးနှင့်အရင်းအမြစ်ပြမြေပုံ (Social Map)

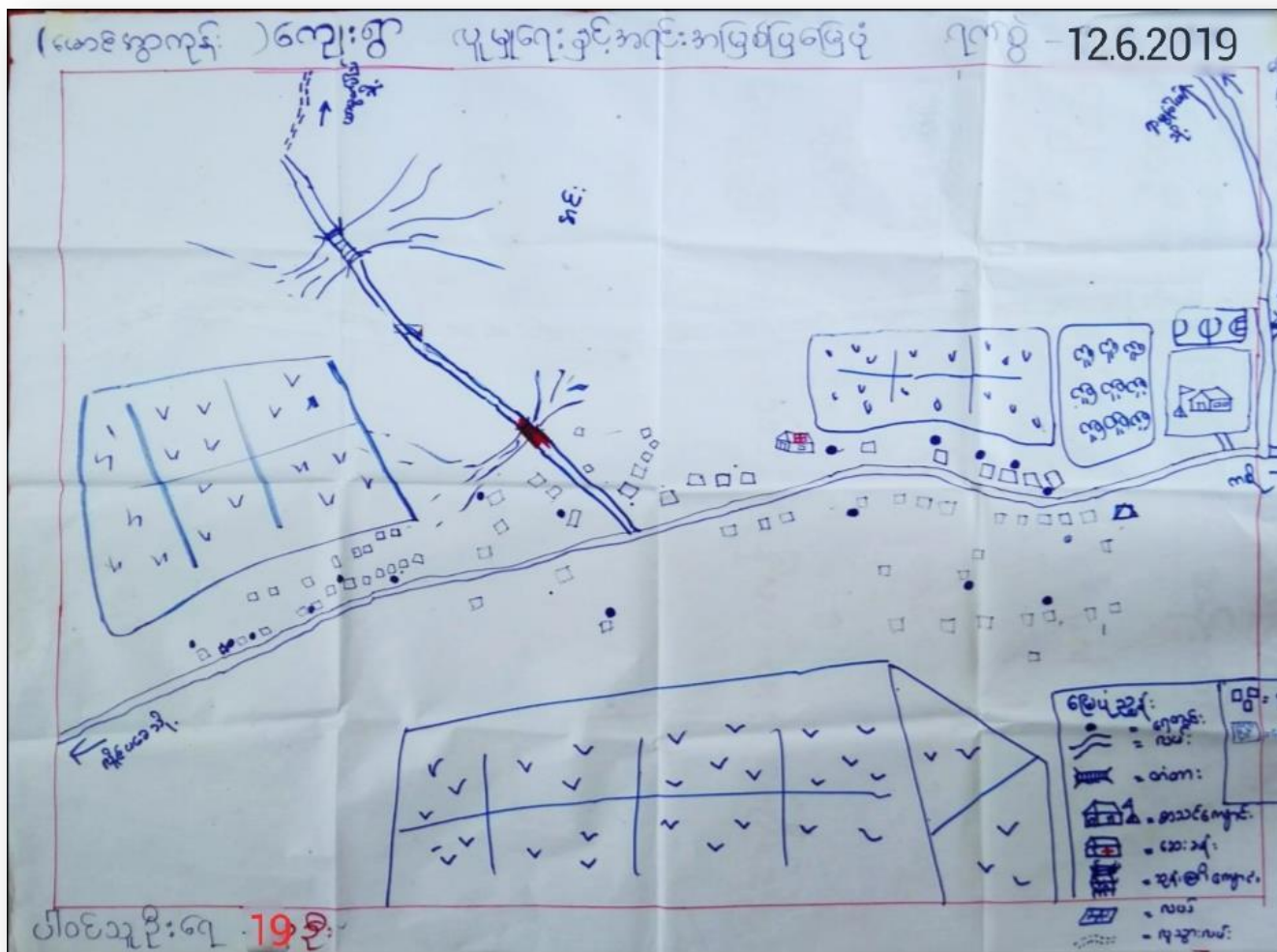

လူမျိုးရေး အရင်းအမြစ်ပြု ပုံစံ

ဆွေးနွေးခြင်းနှင့် ဆန်းစစ်ခြင်း

ကျေးဇူးတင်ပေးပါသည်။ ကမ္ဘာ့ကျေးဇူးတင်ပေးခြင်း။ ကျေးဇူးတင်ပေးခြင်း။ ကျေးဇူးတင်ပေးခြင်း။ ၂၀၂၀.၆.၂၀

- ကျေးဇူးတင်ပေးခြင်း လက်ထပ်ပါ။ နှစ်ကို အဓိက စွဲကပ်ပြီး ဖြစ်သည်။
- ကျေးဇူးတင်ပေးခြင်း၊ ကျေးဇူးတင်ပေးခြင်း၊ ကျေးဇူးတင်ပေးခြင်း၊ ကျေးဇူးတင်ပေးခြင်း -
- ကျေးဇူးတင်ပေးခြင်း၊ ကျေးဇူးတင်ပေးခြင်း၊ ကျေးဇူးတင်ပေးခြင်း ဖြစ်သည်။

ကျေးဇူးတင်ပေးခြင်း၊ ကျေးဇူးတင်ပေးခြင်း (၁၀) (၉)

၂။ ရာသီခွင်ပြပြကွဲဒီနီ (Seasonal Cleander)

၇၈၅ - 12.6.2019 ဂျပန်ပြည်ပြုပြန်ရေးဦးစီးဌာန - ဝေဖန်ရေးဌာန

အကြောင်းအရာ	တန်ခိုး	တန်ခိုး	တန်ခိုး	တန်ခိုး	တန်ခိုး	တန်ခိုး	တန်ခိုး	တန်ခိုး	တန်ခိုး	တန်ခိုး	တန်ခိုး	တန်ခိုး
ရာသီဥတု												
မွန်ကံ			-						-			
လယ်ယာကျွဲ	-											-
အားလပ်ရက်	-											-

ပါဝင်သူဦးရေ=19ဦး
 ကျား=10ဦး
 မ=9ဦး

၃။ ဥစ္စာရေးကြွယ်ဝမှုပြဇယား (Wealth Ranking)

ကျေးဇူး (မောင်အောင်ကျော်) ၊ ဥစ္စာရေးကြွယ်ဝမှုပြဇယား ၊ ရက်စွဲ-12.6.2019

အဆင့်	သတ်မှတ်ချက်	အိမ်ထောင်စု အရေအတွက်	ရာခိုင်နှုန်း (%)
ပြေလည်သော အုပ်စု	တိုက်အိမ်၊ လယ် (၃)ဧက၊ ဆိုင်ကယ် (၁)စီး၊ ပျံဆောင်အိမ်၊ နွား (၁၀)ကောင်၊ ဂွံ (၁၀)ကောင်၊ ကား	၃	4.225%
အလယ်အလတ် အုပ်စု	ပျံဆောင်အိမ်၊ ဆိုင်ကယ်၊ လယ် (၃)ဧက၊ နွား (၃)ကောင်၊ ဂွံ (၄)ကောင်	၄၄၈	67.605%
မပြေလည်သော အုပ်စု	ဝါး၊ နွား၊ ဝက်၊ ငါး၊ ဝက်၊ ဆိတ်၊	၂၀	28.169%
	စုစုပေါင်း	၅၇၁	၁၀၀%

၄။ ကျား၊မ ပင့်ကူအိမ်သုံးသပ်ခြင်း(Cob Web)

ပင့်ကူအိမ်ဆင်းစစ်ခြင်း (အမျိုးသား)

ရက်စွဲ - 12.6.2019

ပါဝင်သူဦးရေ - 20 ဦး

ကျေးရွာ - စောင်းကုန်း

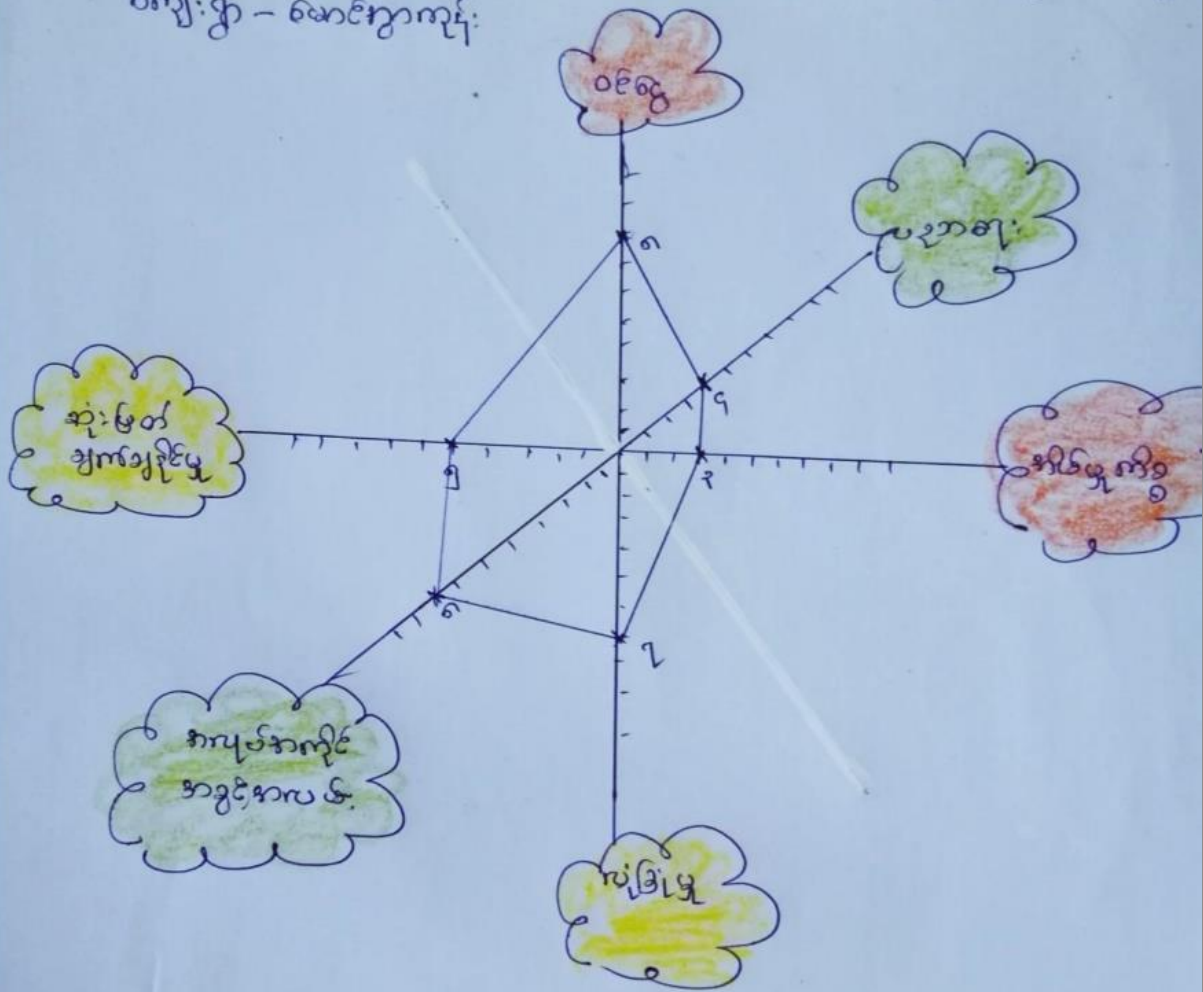

ပင် ကူအိမ် ဆန်းစစ်ခြင်း (အမျိုးသမီး)

ရက်စွဲ - 12.6.2019

ပါဝင်သူဦးရေ - 17 ဦး

ကျေးဇူး - မောင်အွာကုန်း

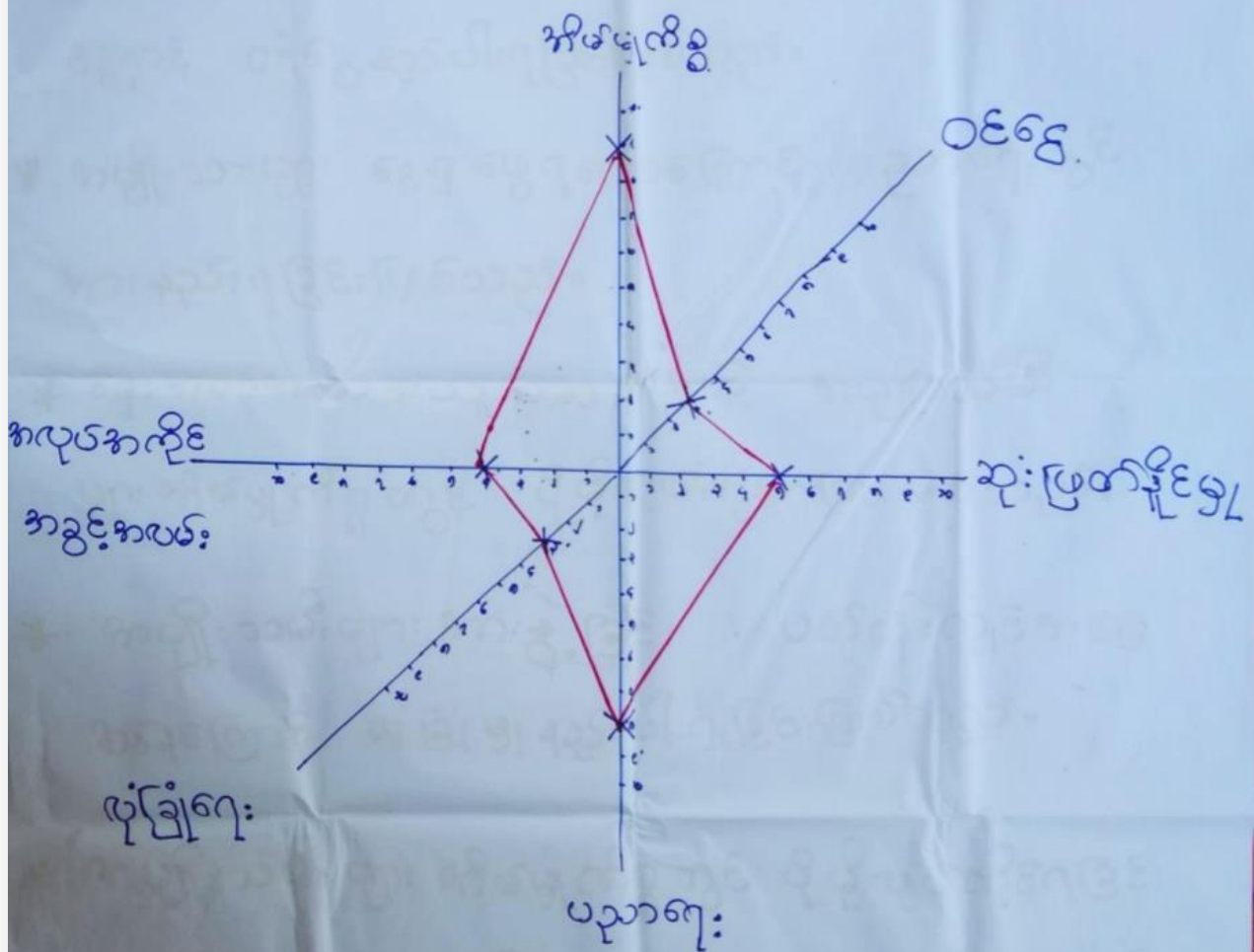

ပင့်ကူအိမ် ဆန်းစစ်ခြင်း (အမျိုးသား + အမျိုးသမီး)

ဂျပန် - 12.6.2019

ပါဝင်သူဦးရေ - 37 ဦး

ကျေးဇူး - စာအုပ်အုပ်စု

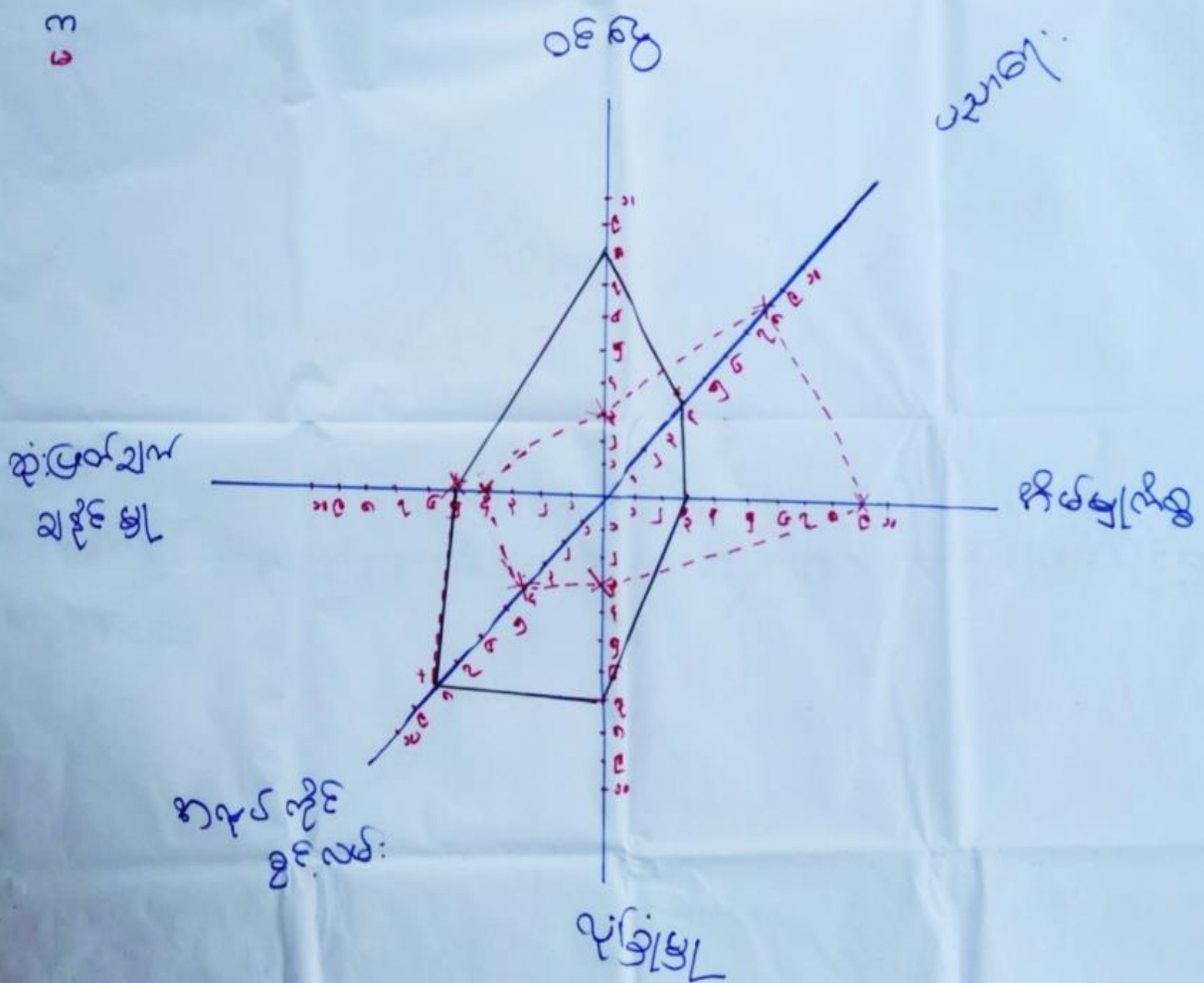

ပင့် ကူအိမ် ဆန်းစစ်ခြင်း

ဆွေးနွေးခြင်း နှင့် ဆန်းစစ်ခြင်း

ရက်စွဲ - 12.6.2019

ကျေးဇူးတင်စွာ အားကျော်

ပါဝင်သူဦးရေ - 37 ဦး

* အမျိုးသမီးများ အိမ်ရှေ့ကိစ္စတွင် အချိန်ပေးရသော
ကြောင့် ဝင်ငွေနှုန်းပါးရခြင်းဖြစ်သည်။

* အမျိုးသားများ ငွေရှာဖွေရသောကြောင့် ပညာရေးတွင်
အားနှုန်းရခြင်းဖြစ်သည်။

* ရှေးအစဉ်အလာ အယူအဆကြောင့် အမျိုးသမီး
များ အိမ်ရှေ့ကိစ္စတွင် ပိုမိုလုပ်ကိုင်ရခြင်းဖြစ်သည်။

* အမျိုးသမီးများ အားခွဲခြင်း ၊ ပတ်ဝန်းကျင်အခြေ
အရာကြောင့် ဖွဲ့ခြံ၊ မှာနှုန်းပါးရခြင်းဖြစ်သည်။

* အမျိုးသမီးများ အိမ်ရှေ့ကိစ္စတွင် ပိုမိုလုပ်ကိုင်ရခြင်း
ကြောင့် အလုပ်အကိုင် အခွင့်အလမ်းနှုန်း ပါးရခြင်းဖြစ်
သည်။

အရင်းအမြစ် သုံးစွဲမှုပြဇယား

ရက်စွဲ-12.6.2019

ကျေးဇူး - စာအုပ်အားကုန်:

အမျိုးအစား	အမျိုးအစား	အမျိုးအစား + အမျိုးအစား
လယ်ထွက်	အစားအသုံး	ပဲ၊ နှံ့ကြေးမုံ
		လယ်၊ လယ်၊ လယ်
		တိရစ္ဆာန်

ကျား = 10 ဦး
မ = 9 ဦး

ပါဝင်သူဦးရေ = 19 ဦး

အဂဏ်းအခြေစွဲ ဖိန်းချုပ်မှုပြုရသော:

ရက်စွဲ-12.6.2019

ကျေးရွာ-မောင်အွာကုန်း

အမျိုးသား

အမျိုးသမီး

အမျိုးသား+အမျိုးသမီး

ရပ်ရွာမိခင်

လယ်စိုက်
လယ်
လယ်ယာ ကျွဲမြေ
ဂါးစား

ကျား=10ဦး

မ=9ဦး

ပါဝင်သူဦးရေ = 19 ဦး

ကရား၊ အခြား အဖွဲ့အစည်း ဝန်ထမ်းများ

ဆွေးနွေးခြင်းနှင့် ကမ်းစပ်ခြင်း

ကျေးဇူးတင်မှု ကမ္ဘာ ကျေးဇူး ဆောင်ရွက်ရန် ရက်စွဲ 12.6.2019

- လယ်၊ ဂူ၊ နှင်းကြိုး၊ ကျောင်း၊ လယ်၊ ယာ၊ တံတားများကို ကမ်းခြေ၊ သား၊ ကမ်းခြေ၊ သစ်၊ အတူတူထိန်းချုပ်ဖို့ သုံးစွဲကြသည်။
- အပင်များကို ဖိနှိပ်ကင်းရှင်းရေးအတွက် ထိန်းချုပ်ဖို့ သုံးစွဲကြသည်။
- လယ်ထွက်စက်ကိုမူ ကမ်းခြေ၊ သား၊ ကမ်းခြေ၊ ထိန်းချုပ်ဖို့၊ အသုံးပြုရာတွင် ကမ်းခြေ၊ သားများသုံး ကာသုံးကြသည်။

ပူးပေါင်းပါဝင် ဆွေးနွေးသူ - (၁၀) ၊ စာ (၅)

အဖွဲ့အစည်း: ချိတ်ဆက်မှု

ရက်စွဲ - 12.6.2019

ကျေးဇူး - မောင်စွာကျော်

ပါဝင်သူဦး: ၈-18 ဦး

(ကျား=10, မ=8)

မင်းပိုင်

ဆွေးနွေးခြင်း ဖွင့် ဆန်းစစ်ခြင်း

ကျေးရွာအုပ်စု ကန့် ကျေးရွာ မောင်အောင် ရက်စွဲ 12.6.2019

- မောင်အောင်ကျေးရွာတွင် ကျေးရွာ မတွင်း မဖွဲ့မတိုင်မီ များဖြစ်သည်။
ကျောင်း၊ ကျောင်း၊ ကျောင်း၊ အပင် မိတ်မာ၊ မဖွဲ့၊ မလုပ် မောင်မပင်
မဖွဲ့တို့သည်။ ကျေးရွာ ဖွင့် ခိုင် ဆက်မူ မကောင်းပါသည်။
- ကျေးရွာတွင် မဖွဲ့ မတိုင်မီဖြစ်သည်။ ကျေးရွာတွင် မဖွဲ့၊ များမကျ
မဖွဲ့၊ မတိုင်မီဖြစ်သည်။ ကျေးရွာတွင် မဖွဲ့၊ များမကျ
တို့သည် ကျေးရွာ ဖွင့် ခိုင် ဆက်မူ မကောင်းပါသည်။

မောင်ပိုင်မောင်ဆွေးနွေးသူ - ကျား (10) မွေး (8)

၇။ ကော်မတီဝင်များရွေးချယ်ခြင်းနှင့် ကျေးရွာဖွံ့ဖြိုးရေးအစီအစဉ် ဆောင်ရွက်မှုမှတ်တမ်း



၈။ ကျေးရွာအချက်အလက်များ(PC 1)

ပုံစံ - ၈ - ၁ ကျေးရွာအခြေခံအချက်အလက်များ (Form PC 1)

လမ်းညွှန်ချက်။ ကျေးရွာတစ်ရွာသို့ ပထမဆုံးမိတ်ဆက်ခရီးသွားရောက်သောအခါ လူထုစည်းရုံးရေးမှူးသည် ကျေးရွာခေါင်းဆောင်များအားကျေးရွာအချက်အလက်များကိုမေတ္တာရပ်ခံ၍တောင်းခံရသည်။ ဤအချက်အလက်များကိုစီမံကိန်းမိတ်ဆက်အစည်းဝေးပတ်ပတ်တောင်းခံရမည်။ စီမံကိန်းမိတ်ဆက်အစည်းဝေးတွင် လူထုစည်းရုံးရေးမှူးသည် ဤအချက်အလက်များအား စစ်ဆေးပြီး မှန်ကန်အောင်ပြုလုပ်ရမည်။ ပြီးနောက်တွင် လူထုစည်းရုံးရေးမှူးမှ သတင်းအချက်အလက်ထံသို့ Tablets မှ တစ်ဆင့် ဖြည့်သွင်းရမည်။

ကျေးရွာခေါင်းဆောင် အမည် ဒိုး ဆန်း မြေ	ကျေးရွာခေါင်းဆောင်၏ ဖုန်းနံပါတ် ၀၇၄ ၅ ၆ ၈ ၇၀၈၅၄	လူထုစည်းရုံးရေးမှူး၏အမည် ဒုန်းစိုး ကားလွင်
ပြည်နယ်တိုင်းဒေသကြီး ကရင်	မြို့နယ် ပျဉ်းမနား	ကျေးရွာအုပ်စု ကရိ
		ကျေးရွာ မောင်စွာ ကရိ

ကား လူဦးရေ

လူမျိုးစု	အိမ်ထောင်စုအရေအတွက်	ကိုးကွယ်သည့်ဘာသာ	အိမ်ထောင်စုအရေအတွက်
လူမျိုးစု (၁) ကရင်	၇၁	ဘာသာ(၁) မုန့်	၆၅
လူမျိုးစု (၂) -----		ဘာသာ(၂) သာသနာ	၃
လူမျိုးစု (၃) -----		ဘာသာ(၃) -----	
လူမျိုးစုရော -----		ဘာသာရော -----	
အခြား			
အရေအတွက်			
မသန်စွမ်းသူများ	၁		
သက်ကြီးရွယ်အိုများ (၆၅ နှစ် နှင့် အထက်)	၇၄		
စစ်ဘေးရှောင်	-		

ဒီဂရီ ၅၆

	အမျိုးသား(အရေအတွက်)	အမျိုးသမီး(အရေအတွက်)	စုစုပေါင်းအရေအတွက်
လူဦးရေ	၁၇၆	၂၀၁	၃၇၇
လူမျိုးစု (၁)- ကုဏ္ဍ	၁၇၆	၂၀၁	၃၇၇
လူမျိုးစု (၂)- အိန္ဒိယ			
လူမျိုးစု (၃)- အခြား			
အခြား			
အိမ်ထောင်ဦးစီး	၅၆၀	၁၁	၅၇၁

(ခ) အခြေခံအဆောက်အအုံ အသုံးအဆောင်များ

စာသင်ကျောင်း	အမှတ် ခြံစံပါ	ကျန်းမာရေး	အမှတ် စံပါ	ဘာသာရေးအဆောက် အအုံများ	အမှတ် ခြံစံပါ
အထက်တန်းကျောင်း	<input type="checkbox"/>	ဆေးရုံ	<input type="checkbox"/>	ဇေတီ	<input type="checkbox"/>
အလယ်တန်းကျောင်း	<input type="checkbox"/>	ကျန်းမာရေးဌာန	<input type="checkbox"/>	ဘုန်းကြီးကျောင်း	<input type="checkbox"/>
မူလတန်းကျောင်း	<input type="checkbox"/>	ကျန်းမာရေးဌာနခွဲ	<input checked="" type="checkbox"/>	ဟိန္ဒူဘုရားကျောင်း	<input type="checkbox"/>
မူကြိုကျောင်း	<input type="checkbox"/>	ဆေးပေးခန်း	<input type="checkbox"/>	ရေငံယာန်ကျောင်း	<input type="checkbox"/>
အခြား	<input type="checkbox"/>	အခြား	<input type="checkbox"/>	ဗလီ	<input type="checkbox"/>
				အခြား	<input type="checkbox"/>
မှတ်ချက်		မှတ်ချက်		မှတ်ချက်	

(ကျေးရွာတွင်နေထိုင်သော သို့မဟုတ် တခြားရွာမှလာရောက်သောကျွမ်းကျင်သူများ)

(၁) စာသင်ကျောင်း			(၂) ကျန်းမာရေး			(၃) လက်မှုပညာရှင်		
	ရွာတွင်နေထိုင်သူ	အခြားရွာမှလာသူ		ရွာတွင်နေထိုင်သူ	အခြားရွာမှလာသူ		ရွာတွင်နေထိုင်သူ	အခြားမှလ
မူလတန်းပြဆရာ/မ	<input type="checkbox"/>	<input type="checkbox"/>	ဆရာဝန်	<input type="checkbox"/>	<input type="checkbox"/>	လက်သမား	<input checked="" type="checkbox"/>	<input type="checkbox"/>
အထက်တန်းပြဆရာ/မ	<input type="checkbox"/>	<input type="checkbox"/>	လက်ထောက်ကျန်းမာရေးမှူး	<input type="checkbox"/>	<input type="checkbox"/>	ပန်းရံ	<input checked="" type="checkbox"/>	<input type="checkbox"/>
အလယ်တန်းပြဆရာ/မ	<input type="checkbox"/>	<input type="checkbox"/>	အမျိုးသမီးကျန်းမာရေးဆရာမ	<input type="checkbox"/>	<input checked="" type="checkbox"/>	လျှပ်စစ်ကျွမ်းကျင်ပေးသမား	<input type="checkbox"/>	<input type="checkbox"/>
မူကြိုဆရာ/မ	<input type="checkbox"/>	<input type="checkbox"/>	သားဖွားဆရာမ	<input type="checkbox"/>	<input type="checkbox"/>	ရေပိုက်သွယ်သူ	<input type="checkbox"/>	<input type="checkbox"/>
အခြား	<input type="checkbox"/>	<input type="checkbox"/>	ပြည်သူ့ကျန်းမာရေးလုပ်သား	<input type="checkbox"/>	<input type="checkbox"/>	စက်ပြင်ဆရာ	<input type="checkbox"/>	<input type="checkbox"/>
မှတ်ချက်			မှတ်ချက်			မှတ်ချက်		

(ဃ) ကျေးရွာသို့ ရောက်ရှိနိုင်သည့်လမ်းအခြေအနေ / ကျေးရွာတစ်ရွာသည် ၎င်း၏ကျေးရွာအုပ်စုနှင့် ဆက်သွယ်ထားသောလမ်းအခြေအနေ (အောက်ပါတို့ကိုပိုင်းပါ)

- ကျောက်ကြမ်းလမ်း ကတ္တရာလမ်း ကွန်ကရစ်လမ်း ရော်တော်ဆိုင်ကယ်လမ်း
- ကျောက်ခင်းလမ်း မြေသားလမ်း လူသွားလမ်း အခြား _____

(င) ကျေးရွာဖွံ့ဖြိုးမှုစီမံချက်

(၁) လူထုဗဟိုပြုစီမံကိန်းမစတင်မီ ဤကျေးရွာတွင်ကျေးရွာဖွံ့ဖြိုးမှု စီမံချက်ရှိခဲ့ပါသလား? ဝိုင်းပါ

(၂) ရှိခဲ့ပါလျှင် ဤစီမံချက်ကို မည်သည့် ခုနှစ်တွင်ပြင်ဆင်ခဲ့ပါသနည်း? ရှိပါသည်/မရှိပါ/မသိပါ

(၃) ဤစီမံချက်ကို မြို့နယ်မှအတည်ပြုခဲ့ပါသလား? နှစ်-----/မသိပါ

၂၀၁၄
ပြုခဲ့ပါသည်/မပြုခဲ့ပါ /မသိပါ

(၈) မနီးအက္ခရာအဝေး

(၁) ဤကျေးရွာ၏ပဟိုမှ၎င်းကျေးရွာအုပ်စု၏ပဟိုအထိမနီးမိုင်မည်မျှကွာဝေးသနည်း? မိုင် 3.၈၂/မေဒါ

(၂) ဤကျေးရွာမှ ၎င်းကျေးရွာအုပ်စုပဟိုအထိသွားလာရာတွင်ကြာမြင့်သည့်အချိန်။

ခြောက်သွေ့ရာသီတွင်ကြာချိန် 15 min. - ဖော်လာဂျီ/မော်တော်ဆိုင်ကယ်/ခြေလျင်/လား/မော်တော်ဘုတ်/

အခြား -----

မိုးရာသီတွင်ကြာချိန် 22 min. - ဖော်လာဂျီ/မော်တော်ဆိုင်ကယ်/ခြေလျင်/လား/မော်တော်ဘုတ်/

အခြား -----

(ဆ) ပတ်ဝန်းကျင်ဆိုင်ရာသဘာဝဘေးအန္တရာယ်

ဤကျေးရွာတွင်ကြေးခြင်းကဲ့သို့ သဘာဝဘေးအန္တရာယ်ကျရောက်ဖူးခြင်း ရှိပါသလား။

မရှိပါ

ရှိပါသည်

ရှိလျှင်ဖော်ပြပါ 2012 တွင်လေတိုက်ခဲ့ခြင်း

၂၀၁၃ ဇူလိုင်လ ၁၀ ရက်

(ဇ) ကျေးရွာတွင် ဖွဲ့စည်းထားသော အဖွဲ့အစည်းများ

လူထုပဟိုပြုစီမံကိန်းမတိုင်မီ ဤကျေးရွာတွင် ကျေးရွာဖွံ့ဖြိုးရေးအတွက် အစိုးရ(သို့)ရွာသားများကိုယ်တိုင်(သို့) စီမံကိန်းတစ်ခုခုမှ ဖွဲ့စည်းထားသည့် အဖွဲ့အစည်းများရှိပါသလား။

(၁) -----

(၂) -----

(ဈ) အတွေ့တွေ့အုပ်ချုပ်ရေး ဦးစီးဌာန (GAD) မှ မှတ်တမ်းတင်ထားခြင်း

ဤကျေးရွာသည် အတွေ့တွေ့အုပ်ချုပ်ရေး ဦးစီးဌာန (GAD) မှ မှတ်တမ်းတင်ထားမှု ရှိပါသလား။

မရှိပါ

ရှိပါသည်

ကျေးရွာခေါင်းဆောင်

အမည် ဦး စန်း ဇော်

လက်မှတ် ဦးစန်းဇော် နေ့စွဲ ၂၂.၅.၂၀၁၉

လူထုစည်းရုံးရေးမှူး

အမည် ဒ်ဇိုးစန်းလွင်

လက်မှတ် [Signature] နေ့စွဲ ၂၂.၅.၂၀၁၉

၉။ စီမံကိန်းစက်ဝန်းအချိန်ဇယား(PC 2)

ပုံစံ - ၈ - ၂ - စီမံကိန်းစက်ဝန်းအချိန်ဇယား (PC 2)

လမ်းညွှန်ချက်၊ သက်ဆိုင်ရာလူထုစည်းရုံးရေးမှူး/လက်ထောက်နည်းပညာမှူးများမှ စီမံကိန်းစက်ဝန်းအဆင့်တစ်ခုစီပြီးစီးတိုင်း ကျေးရွာနှင့် ကျေးရွာအုပ်စုအတွက် ဤပုံစံကို ဖြည့်သွင်းရမည်။

စည်းရုံးရေးမှူး/ဝန်ထမ်း အမည် ဦး၊ ဒေါ်၊ မိန်းမလွင်

နေ့စွဲ 12.6.2017

စက်ဝန်းအားအမှတ်ခြိပ်ပါ စက်ဝန်း(၁) စက်ဝန်း(၂) စက်ဝန်း(၃)
 စက်ဝန်း(၄)

ပြည်နယ်/တိုင်း ကရင်၊ မြို့နယ် ဗျင်းကွ၊ ကျေးရွာအုပ်စု ကစုံ၊ ကျေးရွာ စိမ်းကျွန်း

စီမံကိန်းဆောင်ရွက်မှုအဆင့်များ	နေ့စွဲ		အစည်းအဝေးတွင်တက်ရောက်သူအရေအတွက်						
	စတင်သည့်နေ့	ပြီးဆုံးသည့်နေ့	အမျိုးသားအရေအတွက်	အမျိုးသမီးအရေအတွက်	အိမ်ထောင်စုအရေအတွက်	လူမျိုးစုတက်ရောက်သူအရေအတွက်နှင့် လူမျိုးစုအမည်	အိမ်ထောင်စုပေါင်း	အိမ်ထောင်စု %	
၁။ ကျေးရွာစီမံကိန်း မိတ်ဆက်အစည်းအဝေး	12.6.2017	12.6.2017	20	17	37	37 ကရင်	71	52.11%	
၂။ ကျေးရွာဖွံ့ဖြိုးရေး စီမံချက်ရေးဆွဲခြင်းအစည်းအဝေး	12.6.2017	12.6.2017	20	17	37	37 ကရင်	71	52.11%	
၃။ ကျေးရွာအုပ်စု လုပ်ငန်းဆုံးဖြတ်ချက်ချသည့် အစည်းအဝေး									
၄။ မြို့နယ်အဆင့် စီမံကိန်းရေးဆွဲရေး နှင့် အကောင်အထည်ဖော်ရေးကော်မတီ၏ စီမံကိန်း သုံးသပ်မှု အစည်းအဝေး			မလို	မလို	မလို	မလို			
၅။ မြို့နယ် စီမံကိန်းရေးဆွဲရေး နှင့် အကောင်အထည်ဖော်ရေး ကော်မတီ၏ဆုံးဖြတ်မှုကို ရွာသို့ အသိပေးအကြောင်းကြားသည့် အစည်းအဝေး									
၆။ စီမံကိန်းလုပ်ငန်းခွဲစီမံချက်ရေးဆွဲခြင်း အစည်းအဝေး									
၇။ စီမံကိန်းလုပ်ငန်း အကောင်အထည်ဖော်ရေးအစီအစဉ် ရေးဆွဲခြင်း									

၁။ မျှော်မှန်းခြင်း - နောင်လာမည့် (၅) နှစ် အတွင်း ကျေးရွာဖွံ့ဖြိုးရေး မျှော်မှန်းလျာထားချက်များအား တင်ပြပါ။

အမျိုးသားအဖွဲ့မှ တင်ပြသောမျှော်မှန်းချက်များ	အမျိုးသမီးအဖွဲ့မှ တင်ပြသောမျှော်မှန်းချက်များ
၁။ လမ်းစက်ကိုင် လာရောက် ချွေးလာရ လွယ်ကူပြီး ကျွဲ ကျွဲ ဆက်စေလာမည်။	၁။ ငွေလက်ဖက်၊ စက်ကိုင်၊ စားစပွဲနှင့် ကျွဲရွာချုပ် သား ကျောင်း သား များ ဝန်ပိုလာ ရုပ်သိမ်းစေလာမည်။
၂။ လျှပ်စစ်ဖိလျှပ် လာရောင် ချွေးကန်ချွေး လာရောင် ကျွဲ ချက် ပြုစုရာတွင် ပို၍ ကောင်းစေလာမည်။	၂။ လျှပ်စစ် ဖိရောင်လျှင် ချွေးကန်ချွေး လာရောင် ကျွဲ ချက် ပြုစုရာတွင် ပို၍ ကောင်းစေလာမည်။
၃။ စတုရန်းပုံစံဟက် ရုပ်သိမ်းစေ အောက် ချွေးစတုရန်း ကောင်းစေလာမည်။	၃။ ဘောက်ချွေးစတုရန်းဟက်ပါ ကလေးဖျက်ခွဲ ကွဲက ချွဲပိုစေမှုနှင့် မြေကွဲစေမှု များ ကွဲကလေး ပိုစေလာမည်။
၄။ ကျွဲစားကျွဲစား ဝန်ပိုစေရေး လျှင် လာရောင် စတုရ / ပ များ စားစပွဲ ချွဲ ချွေး လာရောင် ဖန်စေမှုက လျှင် များ များ ဖြစ်စေမည်။	၄။ စားစပွဲ ကျွဲစား ဝန်ပိုစေရေး လျှင် လာရောင် စတုရ ဟက် ကျွဲစား ချွဲ သား များ ပ ချွေး သင် ပ ချွေး လာရောင် စေလာမည်။
၅။ စာစာစာ ချက် ဖြစ်လာရောင် ကျွဲရွာ ချွေး များ ကောင်း စေရေး ကောင်း စေမှုများ များ စေရေး တက် လာမည်။	

၈။ လူထုပံ့ပိုးကိန်း၏ လာမည့် (၄) နှစ်အတွက် အကျုံးဝင်သော ဦးစားပေး ဖွံ့ဖြိုးတိုးတက်မှု လုပ်ငန်း အစီအစဉ်များအားဖော်ပြပါ။

အ ထပ်	ကျေးဇူးအတွက် ဦးစားပေး ဖွံ့ဖြိုးတိုးတက်မှု လုပ်ငန်းစဉ်များ	အဆိုပြုသူ (အမျိုးသားများ/ အမျိုးသမီးများ/အမျိုးသား+ အမျိုးသမီး)	ခန့်မှန်းကုန်ကျ ဝင်ရက်	အကျိုးခံစားခွင့်ရှိသူ ခန့်မှန်းခြေ အရေ အတွက်
၁	ရွာတွင်း ကျွန်းကျွန်းလမ်း	မ+မ	14800000	397
၂	ရေပိုက်ဖွဲ့စက်လမ်း	မ+မ	100000000	397
၃	နမိစံတွင်း (၃၀၀')	မ+မ	13500000	397
၄	ကျောင်းဆွဲဖွဲ့စက် (၆၀'x၃၀')	မ+မ	32400000	397
၅	အထွေထွေ ဖွဲ့စက် (၃၀'x၂၀')	မ	7000000	397

ယ၊ လူထုပီပဲကိန်းအိ လာမည့် (၄) နှစ်အတွက် အကန့်ပဝင်သော ဦးစားပေး ဖွံ့ဖြိုးတိုးတက်မှု၊ လုပ်ငန်း အစီအစဉ်များအားဖော်ပြပါ။

အဆင့်	ကျေးရွာအတွက် ဦးစားပေး ဖွံ့ဖြိုးတိုးတက်မှု၊ လုပ်ငန်းစဉ်များ	အဆိုပြုသူ (အမျိုးသားများ/အမျိုးသမီးများ/အမျိုးသား+အမျိုးသမီး)	အခန်းကဏ္ဍ
၀	ကျေးရွာအတွက် ဦးစားပေး ဖွံ့ဖြိုးတိုးတက်မှု၊ လုပ်ငန်းစဉ်များ	က	ကျေးရွာစာရင်း
၂			
၃			
၄			
၅			

ခေါင်းဆောင်၊ ကျေးရွာပီပဲကိန်းအထောက်အကူပြုကော်မီတီမှ အတည်ပြုသည်။

အမည်: စိုးရွှေစန်း လက်မှတ်: [Signature] နေ့စွဲ: 12.6.2019

၁၁။ အစည်းဝေးမှတ်တမ်းများ

အစည်းအဝေးမှတ်တမ်း

ကျေးရွာအမည် - မောင်ကျွန်း
 ကျေးရွာအုပ်စုအမည် - ကမိ

အချိန်/နေ့ရက်- 12.6.2019 (ဥပဒေအဖွဲ့)
 နေရာ ကျေးရွာအုပ်စုအဖွဲ့အစည်း

အစည်းအဝေးပြုလုပ်ရခြင်းအကြောင်းအရာ ...

ဆွေးနွေးချက်နှင့် ဆုံးဖြတ်ချက်

ပထမဦးစွာ တက်ရောက်သူအရင်း PC - 11 နား ကောက်ပဒေ
 ပါသည်။ ထို့နောက် စာစုစည်းစည်း-တက်ရောက်ခြင်းဖြင့် ရည်ရွယ်ချက်ကို
 လူထုစားရုံးတွင် ဖွဲ့စည်း ကျေးရွာအဖွဲ့အစည်း ဖွဲ့စည်းတင်ပြပါသည်။ အစီအစဉ်
 ကျေးရွာ ခေါင်းဆောင်မှ ကမိကျေးရွာအဖွဲ့အစည်း ဖွဲ့စည်းပါသည်။ ထို့နောက်
 စီမံကိန်း နည်းစာ ဖြန့်ချိတင်ပြခြင်း ကမိ အစုအဖွဲ့ကို လူထုစားရုံးတွင်
 ဦးဆောင်ကာ စီမံကိန်း ဖိတ်ခေါ် ကမိ (၁၅) နေရာဖြင့် တစ်ဆင့် ချွေးကို
 ကျေးရွာလူထုစားရုံး ဖွဲ့စည်းပါသည်။ ဖြန့်ချိခြင်းဖြင့် ပေးအပ်ရန်အတွက်
 စီမံကိန်း စာစုစည်းစည်း ကမိ (၆) နေရာ နည်း (၁၄) ဖြင့် ကိုလည်း ကျေးရွာ
 လူထုစားရုံးစားရုံး သဘောပေါက်စေရန် ဖွဲ့စည်းတင်ပြပါသည်။
 အစီအစဉ်ကျ လူထုစားရုံးစီမံကိန်း ဖြန့်ချိ ဆုံးသပ် ကမိ
 ဖြန့်ချိကို PRA tools (၆) ဖြင့် ဆုံးသပ် ကမိဖြန့်ချိ ပြုလုပ်
 ပါသည်။

ထိုသို့ ကျွေးမွေးစောင့်ရှောက် ကျား၊ မတုန်းက ပါဝင် ကျွေးမွေးခဲ့ပါသည်။
 ဒါ့အပြင် ကျေးမွေးလူထုကားလုံးမှ ပါဝင်ဆုံးမပုံ ကတည်းက ကျွေးမွေးပါသည်။
 ထို့နောက် လုပ်ငန်းခွဲခြားပေးခြင်း၊ မဲပေးခန့်ဖြင့် ဖြန့်လှည့်ကျေးဇူးပြု
 ဖြစ် ဆောင်ရွက်ခြင်း တို့ဖြင့်လည်းပါသည်။ ကျေးမွေးရေး ဦးစားလေ့ရှိပြီး အစဉ်
 (၇) ကို အစဉ် (၈) ဖြစ် ဆောင်ရွက်ခဲ့ပါသည်။

ထို့နောက် လက်ထောက် ဒုတိယ ဗဟိုဌာန ဦးစီးဌာန၊ ကျေးဇူးပြု
 ကျွေးမွေးရေး၊ မတ်လုပ်ငန်းများ၊ အကယ်၍ ကျေးမွေးရေး၊ ဖြန့်လှည့် ဖြစ်လေ
 တစ်ပြင်ပါသည်။ ဒါ့အပြင် ကျေးမွေးရေး ဦးစီးဌာန၊ မဲပေး စက်မော်
 ဖြစ်လေ ဖြစ်လေ၊ ဖြန့်လှည့် ကတည်းက ဖြစ်လေ ကို ကျေးမွေး လူထု မဲပေး
 ကျွေးမွေးရေး ဖြစ် ဖြစ်လေပါသည်။

ဒါ့အပြင် လက်ထောက် ဒုတိယ ဗဟိုဌာန ဦးစီးဌာန၊ ကျေးမွေးရေး
 ကျေးမွေးရေး ကျေးမွေးရေး၊ ဖြန့်လှည့် ဖြစ်လေ၊ ဖြစ်လေ
 တစ်ပြင်ပါသည်။ ထို့နောက် ကျေးမွေးရေး ဦးစီးဌာန၊ ကျေးမွေးရေး
 စကား ဖြစ်လေ ဖြစ်လေ နှင့်လည်းပါသည်။

မှတ်တမ်းပြုသူ - အမည် - ဒေါ်အေးအေးလွင် လက်မှတ် - *Aye* ဇူလိုင် - 12.6.2014 -

အတည်ပြုသူ - အမည် - ဒေါ်ဇွန်လွင် လက်မှတ် - *Mye* ဇူလိုင် - 12.6.2014

၁၂။ ကဏ္ဍအလိုက်ဦးစားပေးဖွံ့ဖြိုးရေးလုပ်ငန်းစဉ်များ

ဦးစီးဌာန	စဉ်	လုပ်ငန်းအမျိုးအစား	အဆိုပြုသူ (အမှန်ခြစ်ရန်)			ရက်စွဲ	ထောက်ပံ့မည့်အဖွဲ့အစည်း (သို့) ဌာန	မှတ်ချက်
			ကျား	မ	ကျား+မ			
အခြေခံအဆောက်အအုံ ကဏ္ဍ (လမ်း/တံတား/ရေရရှိရေး/မီး လင်းရေး)	၁	ရွာတွင်းကွန်ကရစ်လမ်း			က+မ	၂၀၂၉	CDD,DRD	
	၂	လျှပ်စစ်မီးလင်းရေး			က+မ	၂၀၂၉	CDD,DRD	
	၃	အဝီစိတွင်း			က+မ	၂၀၂၀	CDD,DRD	
	၄							
	၅							
လူမှုစီးပွားရေးကဏ္ဍ (ပညာရေး/ကျန်းမာရေးနှင့် ဆိုင်သော အဆောက်အအုံများနှင့် အခြားလိုအပ်ချက်များ)	၁	ကျောင်းတိုးချဲ့ဆောင်			က+မ	၂၀၂၀	CDD,ပညာရေး	
	၂	စာကြည့်တိုက်	က			၂၀၂၀	CDD,ပညာရေး	
	၃							
	၄							
	၅							
သင်္ဘောမွေးဝမ်းကြောင်းကဏ္ဍ (ဖိုက်ပျိုးရေး၊ မွေးမြူရေးနှင့်ဆိုင်သော အဆောက်အအုံများနှင့် အခြားလိအပ်ချက်များ)	၁							
	၂							
	၃							
	၄							
	၅							
သဘာဝဘေးအန္တရာယ် လျော့ပါးရေး ကဏ္ဍ	၁							
	၂							
	၃							
	၄							
	၅							
အခြားကဏ္ဍ (ဌာနဆိုင်ရာများသို့ လွှဲပြောင်းနိုင်ခြင်းနှင့် အကောင်အထည်ဖော်ဆောင်ရွက်စေ ပေးနိုင်ခြင်းမရှိသော လုပ်ငန်းများ)	၁	ကျန်းမာရေးဝန်ထမ်းဆောင်	က			၂၀၂၀	ကျန်းမာရေး	
	၂							
	၃							
	၄							
	၅							

