

ပြည်ထောင်စုသမ္မတ မြန်မာနိုင်ငံတော် အစိုးရ  
စိုက်ပျိုးရေး၊ မွေးမြူရေး နှင့် ဆည်မြောင်း ဝန်ကြီးဌာန  
ကျေးလက်ဒေသဖွံ့ဖြိုးတိုးတက်ရေး ဦးစီးဌာန  
ပင်လည်ဘူးမြို့နယ်



လူထုပဟိုပြုစီမံကိန်း  
National Community Driven Development Project  
(NCDDP)



ကျေးရွာဖွံ့ဖြိုးရေးအစီအစဉ်  
Village Development Plan (VDP)  
မောက်လပ်ကျေးရွာ ၊ ဝါးရုံကုန်းအုပ်စု

၂၀၁၈ ခုနှစ်

ပင်လည်ဘူးမြို့



မာတိကာ

၁။ ပင်လည်ဘူးမြို့နယ် မြေပုံ..... 2

၂။ ဝါးရုံကုန်း အုပ်စုမြေပုံ..... 3

၃။ ကျေးရွာအုပ်စုတွင်ပါဝင်သော ကျေးရွာစာရင်းများ ..... 4

၄။ ကျေးရွာအခြေခံအချက်အလက်များ..... 4

၅။ လူထုပူးပေါင်းပါဝင်သော လူမှုဆန်းစစ်ခြင်း နှင့် အကဲဖြတ်ခြင်း လုပ်ငန်းစဉ် (PSA/PRA) အကျဉ်းချုပ် ..... 6

၆။ ကျေးရွာဖွံ့ဖြိုးရေး အစီအစဉ်အတွက် အသုံးပြုခဲ့သော PRA tools များနှင့် တစ်ခုချင်းစီအတွက်သုံးသပ်ချက်များ ..... 8

၇။ ကော်မတီဝင်များရွေးချယ်ခြင်းနှင့်ကျေးရွာဖွံ့ဖြိုးရေးအစီအစဉ်ဆောင်ရွက်မှုမှတ်တမ်းဓါတ်ပုံများ ..... 26

၈။ ကော်မတီဝင်များစာရင်း..... 29

၉။ ပုံစံ ၈-၁။ ကျေးရွာအချက်အလက် ..... 33

၁၀။ ပုံစံ ၈-၂။ စီမံကိန်းစက်ဝန်းအချိန်ဇယား ..... 36

၁၁။ ပုံစံ ၈-၃။ ကျေးရွာဖွံ့ဖြိုးရေး ဦးစားပေးအစီအစဉ်..... 37

၁၂။ ပုံစံ ၈-၄။ ကျေးရွာဖွံ့ဖြိုးရေးစီမံကိန်းလုပ်ငန်းခွဲရွေးချယ်ခြင်းပုံစံ ..... 40

၁၃။ အစည်းအဝေး မှတ်တမ်းများ ..... 41

၁၄။ ကဏ္ဍအလိုက်ဦးစားပေးဖွံ့ဖြိုးရေးလုပ်ငန်းစဉ်များ ..... 45



# ၁။ ပင်လည်ဘူးမြို့နယ် မြေပုံ

## စစ်ကိုင်းတိုင်းဒေသကြီး၊ ကသာခရိုင် ပင်လည်ဘူးမြို့နယ် UTM မြေပုံ

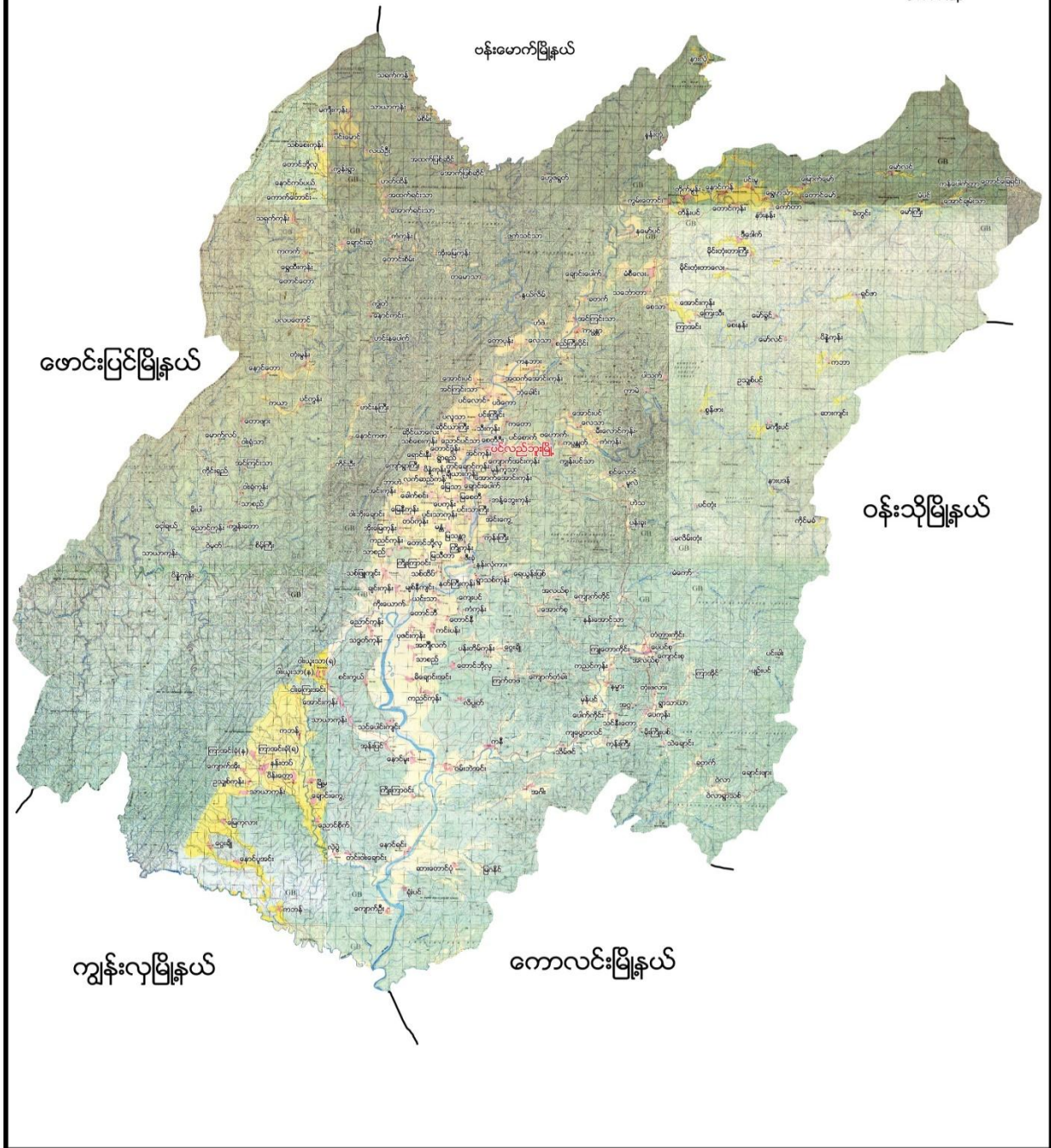



၂။ ဝါးရုံကုန်း အုပ်စုမြေပုံ

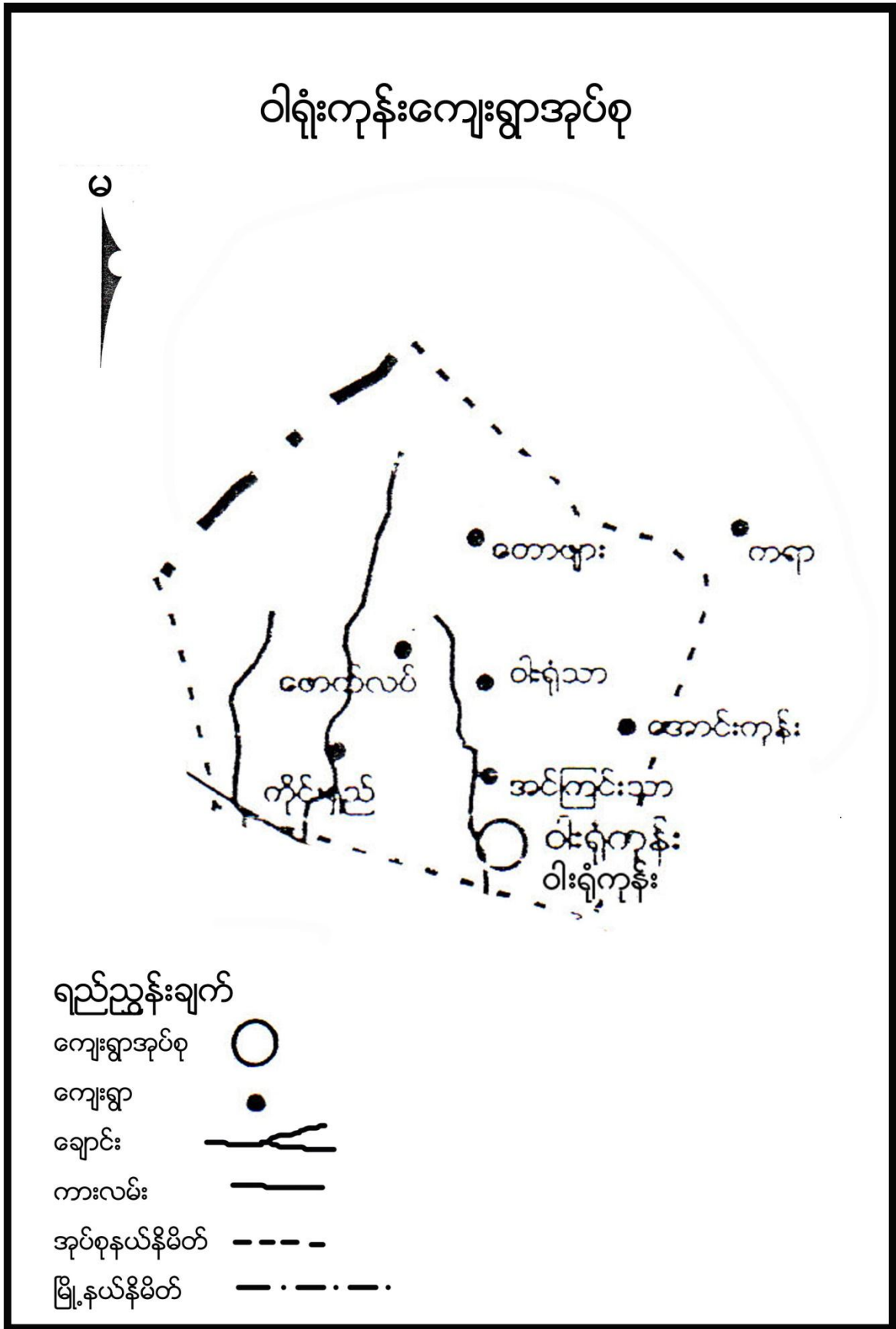



**၃။ ကျေးရွာအုပ်စုတွင်ပါဝင်သော ကျေးရွာစာရင်းများ**

ဝါးရုံကုန်း၊ အင်ကြင်းသာ၊ ဝါးရုံသာ၊ တောဖျား၊ မောက်လက်၊ ကိုင်းရှည်

**၄။ ကျေးရွာအခြေခံအချက်အလက်များ**

**၁။ ကျေးရွာသမိုင်းအကျဉ်း**

မောက်လပ် ကျေးရွာသည် ပင်လည်ဘူးမြို့နယ် ဝါးရုံကုန်းအုပ်စု အတွင်းတွင်တည်ရှိပြီး အရှေ့ ဘက်တွင် တောဖျား ကျေးရွာ၊ တောင်ဘက်တွင် ကိုင်းရှည်ကျေးရွာ ၊ အနောက်ဘက် အဆုံးတွင်ဖောင်းပြင် နယ်ဖြင့်ထိဆက်တည်ရှိနေပါသည်။ မောက်လပ်ကျေးရွာကို(၁၁၁၈)ခုနှစ်တွင် စတင်တည် ထောင်ပြီး ရှမ်းလူမျိုးများ နေထိုင်ကာဗုဒ္ဓဘာသာကိုးကွယ် ကြပါသည်။ ကျေးရွာ၏ အသက်မွေးဝမ်းကြောင်း လုပ်ငန်းမှာ လယ်ယာ လုပ်ငန်းဖြစ်ပြီးနှမ်းတို့ကိုလည်း စိုက်ပျိုးလုပ်ကိုင်ကြသည်။ ရွာ၏အရှေ့ဘက်တွင် ချောင်းငယ်လေး ရှိပြီး မိုးရာသီတွင် သွားရေးလာရေးခက်ခဲပါသည်။ရွာတွင် စာသင်ကျောင်းမရှိသည့် အတွက် ဝါးရုံသာ ကျေးရွာ သို့သွားရောက် ပညာသင်ယူရပါသည်။ ကျေးရွာ တွင် အိမ်ထောင်စု(၂၅)စုရှိပြီ လမ်းပန်း ဆက်သွယ် ရေး၊ ပညာရေး ၊ ကျန်းမာရေးတို့တွင်လက်လှမ်းမီစွာ ဆောင်ရွက်နိုင်ရန် ကြိုးစားနေ လျှက်ရှိပါသည်။

**၂။ ထူးခြားဖြစ်စဉ်**

မရှိပါ။

**၃။ ကျေးရွာအတွင်းရှိ စုစုပေါင်း အိမ်ထောင်စု နှင့် လူဦးရေ**

အမျိုးအစား	အိမ်ထောင်စု	ကျား	မ	စုစုပေါင်း
ရှမ်း	၂၅	၆၁	၅၇	၁၁၈

**၄။ ထိခိုက်လွယ်အုပ်စု**

ထိခိုက်လွယ်အုပ်စု	အိမ်ထောင်စု	ကျား	မ	စုစုပေါင်း
သက်ကြီး	၂	-	၂	၂
မြေယာမဲ့	၃	၉	၅	၁၄
မသန်စွမ်း	-	-	-	-

**၅။ အဓိကစီးပွားရေးလုပ်ငန်းများ**

စိုက်ပျိုးရေး	မွေးမြူရေး	အသေးစားစီးပွားရေး	အခြား
စပါး	ကျွဲ		၀ ဥတူး
နှမ်းစိုက်	နွား		မန်လာဥတူး
	ဝက်		
	ကြက်		



**၆။ ကျေးရွာအတွင်းအဓိက ပိုင်ဆိုင်မှုများ**

ကျေးရွာပိုင်ဆိုင်မှုများ	စိုက်ပျိုးမြေ	စားကျက်မြေ	သစ်တောမြေ	သဲ/ကျောက်ရရှိမှု	ရေတွင်း/ရေကန်	စက်ရေတွင်း
အရေအတွက်	၆၀ ဧက	၃၀ ဧက	-----ဧက	ရှိ/---	၂/ -	-
ကျေးရွာပိုင်ဆိုင်မှုများ	ကား	ထော်လာဂျီ	စပါးကြိတ်စက်	မြွေလှေ့စက်	အသေးစားဆည်	ဈေးဆိုင်
အရေအတွက်	-	-	-	-	-	-

**၇။ ကျေးရွာအတွင်းအခြားပိုင်ဆိုင်မှုများ**

ကျေးရွာပိုင်ဆိုင်မှုများ	ရေတင်စက်	လယ်ထွန်စက်	ထွန်ထယ်	ကျွဲ	နွား
အရေအတွက်	၃	-	၄၀	၄၅	၅၅
ကျေးရွာပိုင်ဆိုင်မှုများ	ဝက်	ဆိုင်ကယ်	ကျွမ်းကျင်လုပ်သား	လုပ်သား	
အရေအတွက်	၁၀	၁၄		၁၀	

**၈။ အခြားကျေးရွာရှိအသုံးပြုနိုင်သော အရင်းအမြစ်/အချက်အလက်များ**

အရင်းအမြစ်	ဆေးခန်း	အ.လ.က/အ.ထ.က	ဈေး	ကျွမ်းကျင်လုပ်သား	လုပ်သား	မြေတူးစက်	လမ်းကြိုတ်စက်
အရေအတွက်	၁	၁/-	-	၃	၃၀	-	-



၅။ လူထုပူးပေါင်းပါဝင်သော လူမှုဆန်းစစ်ခြင်း နှင့် အကဲဖြတ်ခြင်း လုပ်ငန်းစဉ် (PSA/PRA) အကျဉ်းချုပ်

စဉ်	အကြောင်းအရာ	ရက်စွဲ	ဦးတည်အုပ်စု	တက်ရောက်သူ			အဓိက ဆွေးနွေးချက်များ
				ကျား	မ	ပေါင်း	
၁	လူမှုစီးပွားအဆင့် သတ်မှတ်ခြင်း (Wealth Ranking)	၂၀-၁၀	ချမ်းသာ၊ အလယ်အလတ်၊ နွမ်းပါး၊ အလွန်နွမ်းပါးအုပ်စုများ	၁၂	၁၀	၂၂	ကျေးရွာလူမှုစီးပွားအုပ်စုများခွဲခြားသတ်မှတ်နိုင်ရေးအတွက် အခြေခံစံနှုန်းများ သတ်မှတ်ခြင်း၊ ကျေးရွာသားများနှင့် အများသဘောတူ ခွဲခြားသတ်မှတ်ခြင်း
၂	ရာသီခွင်ပြပြက္ခဒိန် (Seasonal Calendar)	၂၀-၁၀	ကော်မတီဝင်၊ အမျိုးသမီး၊ အမျိုးသားများ	၆	၅	၁၁	ရာသီဥတု၊ စိုက်ပျိုးသီးနှံများ၊ လယ်ယာလုပ်ငန်းများ၊ နေ့စားလုပ်ငန်းများ၊ မွေးမြူရေးလုပ်ငန်းများ၊ ဝမ်းစာဖူလုံမှု နှင့် ပွဲတော်များ
၃	ကျေးရွာလူမှုရေးပြ၊ သယံဇာတပြမြေပုံ (Social Map/ Resource Map)	၂၀-၁၀	ရပ်မိရပ်ဖ၊ ကော်မတီဝင်များ	၆	၅	၁၁	အိမ်အမျိုးအစားများ၊ အခြေခံအဆောက်အဦများ၊ လမ်းပန်းဆက်သွယ်ရေးအခြေအနေ၊ လယ်ယာမြေများ၊ မြစ်ချောင်းများ၊ ရေတွင်း၊ ရေကန်များ၊ သစ်တောများ
၄	အခက်အခဲ၊ လုပ်ငန်းနှင့် မျှော်မှန်းချက်များဖော်ထုတ်ခြင်း	၂၀-၁၀-၅၀	အမျိုးသားအုပ်စု၊ အမျိုးသမီးအုပ်စု၊ လူငယ်အုပ်စု၊ ရပ်မိရပ်ဖအုပ်စု	၁၂	၈	၂၀	ဆွေးနွေးထားသော အခြေခံအဆောက်အဦများနှင့် သက်မွေးဝမ်းကျောင်းလုပ်ငန်းများ၊ ကျန်းမာရေး၊ ပညာရေး။
၅	ကျေးရွာ၏ (၅)နှစ်စာ ဦးစားပေးအစီအစဉ်ပြ ဇယား (Metric Ranking)	၂၀-၁၀-၅၀	အမျိုးသားအုပ်စု၊ အမျိုးသမီးအုပ်စု၊ လူငယ်အုပ်စု၊ ရပ်မိရပ်ဖအုပ်စု	၁၂	၈	၂၀	အကျိုးပြုပြီးရေ၊ အကျိုးခံစားခွင့်နှင့် အဓိက လိုအပ်ချက်များ ပေါ်မူတည်၍ ဆုံးဖြတ်သည်။
၆	အဖွဲ့အစည်းချိတ်ဆက်ပုံ (Venn Diagram)	၂၀-၁၀	ကျေးရွာအုပ်ချုပ်ရေးအဖွဲ့၊ ကျေးရွာ စီ/ထောက်အဖွဲ့	၃	၆	၉	ကျေးရွာတွင်းရှိ အဖွဲ့အစည်းများနှင့် မည်သို့သောလုပ်ငန်းများအတွက် မည်သည့်အဖွဲ့များချိတ်ဆက်လုပ်ကိုင်မှု



၇	ပင့်ကူအိမ် ကွန်ယက် (Spider Web)	၁၀-၁၀	အမျိုးသားများ နှင့် အမျိုးသမီးများ	၂	၈	၁၀	အမျိုးသားများ နှင့် အမျိုးသမီးများ တန်းတူအခွင့်အရေး ရရှိမှု နှင့် မရရှိသည့် အကြောင်းအရင်းများ
၈	ကျား၊မ ရေးရာ ခွဲခြမ်းစိတ်ဖြာခြင်း	၁၀-၁၀	ကျေးရွာစီ/ ထောက်အဖွဲ့၊ ကျေးရွာလူထု	၇	၁၄	၂၁	အမျိုးသားများ နှင့် အမျိုးသမီးများ တန်းတူအခွင့်အရေး ရရှိမှု နှင့် မရရှိသည့် အကြောင်းအရင်းများ
၉	ကျေးရွာအိပ်မက်ပြ မြေပုံ (Dream Map)	၁၀-၁၀	ကျေးရွာစီ/ ထောက်အဖွဲ့၊ ကျေးရွာလူထု	၇	၁၄	၂၁	နောင်တစ်ချိန်တွင် ကျေးရွာတွင် ဖြစ်စေချင်သော/မြင်စေချင်သော အရာများ ထည့်သွင်းရေးဆွဲခြင်း





၆။ ကျေးရွာဖွံ့ဖြိုးရေး အစီအစဉ်အတွက် အသုံးပြုခဲ့သော PRA tools များနှင့် တစ်ခုချင်းစီအတွက်သုံးသပ်ချက်များ

၁။ ကျေးရွာ၏လူမှုစီးပွားအဆင့်သတ်မှတ်ခြင်း။(Wealth Ranking)

အဆင့်	အခြေခံစံနှုန်းများ/ ညွှန်းကိန်းများ	အိမ်ထောင်စု	ရာခိုင်နှုန်း
ချမ်းသာ	အိမ်အခြေအနေ-အုတ်ခုံခံ၊ပျဉ်ထောင်၊ပျဉ်ခင်း၊သွပ်မိုးမြေယာပိုင်ဆိုင်မှု- (၇)ဧက နှင့် (၇)ဧကအထက်ကျွဲ၊ နွား- (၁၀) ကောင် နှင့်(၁၀)ကောင်အထက် အခြားပိုင်ဆိုင်မှု- ရေစုပ်စက်၊ TV၊ဆိုင်ကယ်၊ ဆိုလာ၊ လယ်ထွန်စက်၊လှည်း (အထက်တန်း၊ အလယ်တန်းကျောင်းသားရှိ)	၇	၂၈%
အလယ်အလတ်	အိမ်အခြေအနေ- သက်ကယ်မိုး၊ဝါးထရံကာ၊ ပျဉ်ခင်း၊ ခြေတံရှည်အိမ် မြေယာပိုင်ဆိုင်မှု- ၃ ဧကနှင့်(၇) ဧကကြား ကျွဲ၊ နွား-(၅)ကောင် နှင့်(၁၀)ကောင်ကြား အခြားပိုင်ဆိုင်မှု- လှည်းဆိုင်ကယ်၊(အလယ်တန်းကျောင်းနေအရွယ်ကျောင်းသားရှိ)	၁၂	၄၈%
နွမ်းပါး	အိမ်အခြေအနေ- ဝါးထရံကာ၊ သက်ကယ်မိုး၊ဝါးကြမ်းခင်း မြေယာပိုင်ဆိုင်မှု- (၁)ဧက နှင့် (၃)ဧကကြား ကျွဲ၊ နွား- ၂ကောင်အောက် အခြားပိုင်ဆိုင်မှု- (မူလတန်းကျောင်းကျောင်းနေအရွယ်ကလေးရှိ)၊ကျောင်းထားနိုင်	၃	၁၂%
အလွန်နွမ်းပါး	အိမ်အခြေအနေ- ဝါးထရံကာ၊ သက်ကယ်မိုး(မြေစိုက်) မြေယာပိုင်ဆိုင်မှု- မရှိ ကျွဲ၊ နွား- မရှိ အခြားပိုင်ဆိုင်မှု- ကျောင်းနေအရွယ်ကလေးရှိ ကျောင်းမထားနိုင်	၃	၁၂%
စုစုပေါင်း		၂၅	၁၀၀





### ဆွေးနွေးချက်

မောက်လပ်ကျေးရွာ ရာသီခွင်ပြ ပြက္ခဒိန်တွင် ရာသီဥတုအခြေအနေသည် တပေါင်းလမှ နယုန်လထိ ပူပြင်းပြီး ဝါဆိုလမှ သီတင်းကျွတ်လအထိ မိုးရာသီဖြစ်ကာ ကျန်လများသည် ဆောင်းရာသီ ဖြစ်သည်။ စိုက်ပျိုးရေး တွင် နယုန်လမှ ပြာသိုလထိ စပါး၊နှမ်းများလုပ်ကိုင်ကြသောကြောင့် လူထုမအားလပ်သည်ကို တွေ့ရပါ သည်။ လမ်းပန်းဆက်သွယ်ရေးတွင် မိုးတွင်းကာလမှလွဲ၍ ကျန်လများတွင် ကောင်းမွန်သည်ကို တွေ့ရပါသည်။ မွေးမြူရေးတွင် ကြက်၊ဝက်၊ကျွဲ၊နွားများကို တနိုင်တပိုင်မွေးမြူကြပြီး စီးပွားဖြစ်မွေးမြူနိုင်မှုမရှိသည် ကိုလည်း တွေ့ရပါသည်။သောက်သုံးရေးတွင် နယုန်လတွင် ရှားပါးမှုရှိပြီး ကျန်လများတွင် ဖူလုံမှုရှိပါသည်။

ဝင်ငွေရရှိမှုတွင် စိုက်ပျိုးရာသီနှင့်ရိတ်သိမ်းများ၌သာ ဝင်ငွေ ရရှိမှုများရှိကြပြီး ကျန်လများတွင် ဝင်ငွေရရှိမှု မရှိသလောက်နည်းပါး ပါသည်။ဝမ်းစာဖူလုံမှုတွင် ဝင်ငွေရရှိသောလများတွင် ဖူလုံမှုရှိပြီး အလုပ်အကိုင်နှင့်ဝင်ငွေမရှိသော တန်ခူး၊ကဆုန် လများ တွင် ဝမ်းစာဖူလုံမှုနည်းပါးပါသည်။ပွဲတော်များတွင် တန်ခူးလတွင် သင်္ကြန်ပွဲတော်၊ဝါဆို လတွင် သင်္ကန်း ကပ်ခြင်း ၊သီတင်းကျွတ်လတွင် မီးထွန်းပွဲတော်နှင့် ပြာသို၊တပို့တွဲ၊တပေါင်းလများတွင် အလှူမဂ်လာ ပွဲများ ကျင်းပလေ့ရှိသည်ကို တွေ့ရပါသည်။

### သုံးသပ်ချက်

စီမံကိန်းလုပ်ငန်းခွဲများအကောင်အထည်ဖော်ဆောင်ရွက်ရာတွင် ကျေးရွာလူထုစိုက်ပျိုးရာသီ နှင့်တိုက်ဆိုင် မှုမရှိခြင်း၊ရာသီဥတုနှင့် လမ်းပန်းဆက်သွယ်ရေးကောင်းမွန်ခြင်း၊ ဝင်ငွေရရှိမှုနှင့် ဝမ်းစာဖူလုံမှု နည်းပါးသော အချိန် ဖြစ်ခြင်း၊ပွဲတော်များနှင့်တိုက်ဆိုင်မှုနည်းပါးသော အချိန်များဖြစ်သည့် တပို့တွဲ၊တပေါင်း၊တန်ခူး၊ ကဆုန်နှင့် နယုန် လများတွင် စီမံကိန်းအကောင်အထည်ဖော်ဆောင်ရွက်ပါ ကျေးရွာလူထု ပူးပေါင်းပါဝင်မှုမရှိနိုင် သလို ကျေးရွာလူထု အတွက် အလုပ်အကိုင်အခွင့်အလမ်းများဖန်တီးပေးမှုဖြစ်သလို ကျေးရွာလူထုလည်း ဝင်ငွေရရှိကာ လူမှုစီးပွားများ အဆင်ပြေလာမည်ဖြစ်ပါသည်။ထိုသို့အဆင်ပြေလာသည်နှင့်အညီ ကျေးရွာသည် လည်း တဖြည်းဖြည်းဖြင့် စည်ပင်ဖွံ့ဖြိုးတိုးတက်လာမည်ဖြစ်ကြောင်း ဆန်းစစ်မိပါသည်။





**သုံးသပ်ခြင်း**

မောက်လပ်ကျေးရွာတွင် အိမ်ခြေ(၂၅)ရှိပြီး လူမှုစီးပွားအဆင့် (၄)ဆင့်ရှိကြောင်း တွေ့ရှိရပါသည်။ ထိုအဆင့်များထဲမှာ (၁)ချမ်းသာအဆင့်၊(၂)အလယ်အလတ်အဆင့်(၃)နွမ်းပါးအဆင့်နှင့်(၄)အလွန်နွမ်းပါးတို့ဖြစ်ပြီး ကျေးရွာတွင် အတူယှဉ်တွဲနေထိုင်ကြပါသည်။

**ဆန်းစစ်ခြင်း**

ကျေးရွာတွင် လူမှုစီးပွားအဆင့် (၄)ဆင့်ရှိပြီး ကျေးရွာထဲတွင် ခွဲခြားမှုမရှိဘဲ အတူယှဉ်တွဲ နေကြပါသည်။ ထိုအဆင့်များထဲမှ ချမ်းသာသောအဆင့်ရှိသော အိမ်ထောင်စုမှာ အနည်းငယ်သာရှိပြီး အလယ်အလတ်အဆင့် ရှိသော အိမ်ထောင်စုများမှ ကျေးရွာအိမ်ခြေ၏ ၃ ပုံ ၂ ပုံခန့်ရှိပါသည်။နွမ်းပါးအဆင့်နှင့် အလွန်နွမ်းပါးအဆင့် ရှိသော အိမ်ထောင်စုများတွင် လယ်ယာမြေပိုင်ဆိုင်မှုအလွန်နည်းပါးပြီး ရာသီခွင်အလုပ် အကိုင်နှင့် တောထွက် ပစ္စည်းများ ရှာဖွေရောင်းချမှုများကိုသာ အားကိုးနေကြရသဖြင့် ဝမ်းစာဖူလုံမှုအတွက် အလွန်ခက်ခဲမှုများရှိပါသည်။ ထိုသို့သော နွမ်းပါးအဆင့်နှင့် အလွန်နွမ်းပါးအဆင့်ရှိသော အိမ်ထောင်စု အရေအတွက် လျော့နည်းသွားစေရန် အလုပ်အကိုင်အခွင့်အလမ်းများ ဖန်တီးဆောင်ရွက်ပေးရန် လိုအပ်နေသေး ကြောင်းတွေ့ရှိရပါသည်။





**ဆွေးနွေးချက်**

မောက်လပ် ကျေးရွာသည် သဘာဝပတ်ဝန်းကျင်အရင်းအမြစ်အပေါ် မှီခိုနေရသော ကျေးရွာလေး ဖြစ်ပါသည်။ ကျေးရွာတွင် ဘုန်းတော်ကြီးကျောင်းသာရှိပြီး စာသင်ကျောင်း၊ စာကြည့်တိုက်တို့မရှိပါ။ ရွာ၏ ပတ်ဝန်းကျင် တွင် လယ်ကွင်းများ၊ သစ်တောများရှိပါသည်။ ထိုသစ်တောများမှ ထင်းနှင့်ဝါးများကိုလည်း ထုတ်ယူသုံးစွဲ နိုင်ပါသည်။ လယ်မြေများတွင် စပါး၊ နှမ်းများလည်းစိုက်ပျိုးလုပ်ကိုင်ကြပါသည်။ ရွာ၏အရှေ့ဘက်တွင် ချောင်းငယ် လေးရှိပြီး စိုက်ပျိုးရေးအတွက် လုံလောက်မှုမရှိပါသည်ကိုလည်းတွေ့ရပါသည်။ မြေလွတ်မြေရိုင်းများ ပေါများ သည်ကိုလည်းတွေ့ရပါသည်။ မြေသားခင်းလမ်းရန်သင့်တော်သော မြေများလည်းရှိပါသည်။

**သုံးသပ်ချက်**

မောက်လပ်ကျေးရွာသည် အရင်းအမြစ်များပေါ်မှီခို နေထိုင်ကြသည်ကို တွေ့ရပါသည်။ စိုက်ပျိုးရေးတွင် လယ်ယာမြေများသည် မိုးရေခံလယ်မြေများဖြစ်သောကြောင့် ရာသီဥတုမကောင်းလျှင် စိုက်ပျိုးရေးတွင် အဆင်မပြေမှုများရှိသည်ကိုလည်းတွေ့ရပါသည်။ မျိုးကောင်းမျိုးသန့် နှင့် နည်းပညာအားနည်း သောကြောင့်စိုက်ပျိုး ရေးမှ အမြတ်အစွန်းနည်းပါလှပါသည်။ သစ်တောထွက်ပစ္စည်းများကိုရှာဖွေရောင်းချမှုများ ရှိသော်လည်း ရာသီမရွေး ရှာဖွေရောင်းချနိုင်မှုမရှိပါသည်ကိုလည်း တွေ့ရပါသည်။ မြေလွတ်မြေရိုင်းများကို လယ်ယာမြေများ ဖော်ဆောင်ပေးခြင်း၊ စိုက်ပျိုးရေး မျိုးကောင်းမျိုးသန့်၊ နည်းပညာများ ထောက်ပံ့ပေးခြင်းများ လုပ်ဆောင်ပေးရန် လိုအပ် နေပါသေးသည်။



၄။အခက်အခဲ၊လုပ်ငန်းနှင့်မျှော်မှန်းချက်များဖော်ထုတ်ခြင်း

( ဝါးရုံကုန်း )အုပ်စု (မောက်လယ်)ကျေးရွာ အခက်အခဲလုပ်ငန်းမျှော်မှန်းချက်များဖော်ထုတ်ခြင်း(အကျုံးဝင်သော လုပ်ငန်းများ)

ဦးစားပေးအဆင့်	အခက်အခဲ	လုပ်ငန်း	မျှော်မှန်းချက်	အမျိုးသမီးအဖွဲ့	အမျိုးသားအဖွဲ့	ဆောင်ရွက်ခဲ့သည့်/မည့်နှစ်
၁	သောက်သုံးရေလုံအားနည်းခြင်း	ရေတွင်းပြုပြင်/တိုးချဲ့	သောက်သုံးရေလုံသောကျေးရွာလေးဖြစ်ချင်	✓	✓	ပထမနှစ်
၂	လမ်းပန်းဆက်သွယ်ရေးမကောင်းမွန်သဖြင့်ကျေးရွာဖွံ့ဖြိုးမှု နှောင့်နှေးခြင်း	တံတားပြုပြင်ခြင်း(၂)စင်း	လမ်းပန်းဆက်သွယ်ရေးကောင်းမွန်ပြီး စီးပွားရေးဖွံ့ဖြိုးတိုးတက်သော ကျေးရွာလေးဖြစ်ချင်	✓	✓	ဒုတိယနှစ်
၃	လမ်းပန်းဆက်သွယ်ရေးမကောင်းမွန်သဖြင့်ကျေးရွာဖွံ့ဖြိုးမှု နှောင့်နှေးခြင်း	ရွာချင်းဆက်လမ်းပြုပြင်	လမ်းပန်းဆက်သွယ်ရေးကောင်းမွန်ပြီး စီးပွားရေးဖွံ့ဖြိုးတိုးတက်သော ကျေးရွာလေးဖြစ်ချင်	✓	✓	
၄	လမ်းပန်းဆက်သွယ်ရေးမကောင်းမွန်သဖြင့်ကျေးရွာဖွံ့ဖြိုးမှု နှောင့်နှေးခြင်း	ရွာတွင်းလမ်းပြုပြင်	လမ်းပန်းဆက်သွယ်ရေးကောင်းမွန်ပြီး စီးပွားရေးဖွံ့ဖြိုးတိုးတက်သော ကျေးရွာလေးဖြစ်ချင်	✓	✓	
၅	လမ်းပန်းဆက်သွယ်ရေးမကောင်းမွန်သဖြင့်ကျေးရွာဖွံ့ဖြိုးမှု နှောင့်နှေးခြင်း	ရွာတွင်းရေနှုတ်ပြောင်းပြုပြင်	လမ်းပန်းဆက်သွယ်ရေးကောင်းမွန်ပြီး စီးပွားရေးဖွံ့ဖြိုးတိုးတက်သော ကျေးရွာလေးဖြစ်ချင်	✓	✓	
၆	လမ်းမီးများမရှိသဖြင့် ညဘက်သွားလာရခက်ခဲခြင်း	ဆိုလာလမ်းမီး	လမ်းမီးများဖြင့် ဖွံ့ဖြိုးတိုးတက်သောကျေးရွာလေးဖြစ်ချင်	✓	✓	
၇						
၈						

ပါဝင်ဆွေးနွေးသူ ကျား(၁၂)ဦး၊မ( ၈)ဦး ရက်စွဲ-၁၆-၁၀-၂၀၁၇ မှတ်တမ်းတင်သူ(လူထုစည်းရုံးရေးမှူး)ဦးနိုင်ထွန်းအောင်





### ဆွေးနွေးချက်

အမျိုးသမီး၊အမျိုးသားအုပ်စုများမှ ကျေးရွာ အခက်အခဲများကို ဦးစွာဆွေးနွေးခြင်း၊ မျှော်မှန်းချက်များကို ဆွေးနွေးခြင်း၊ အခက်အခဲများကို ဖြေရှင်းနိုင်ရေးအတွက် ဆောင်ရွက်ရမည့် လုပ်ငန်းများကို ဆွေးနွေးခဲ့ကြပါသည်။

### သုံးသပ်ချက်

ဆွေးနွေးရရှိလာသော ကျေးရွာဖွံ့ဖြိုးရေး လုပ်ငန်းများအား သက်ဆိုင်ရာ အဖွဲ့အစည်းများနှင့် ချိတ်ဆက်ဆောင်ရွက် သွားရန်လိုအပ်ကြောင်း၊ကျေးရွာခွဲခေါင်းဆောင်များ၊အုပ်စု အုပ်ချုပ်ရေးမှူးများတစ်ဆင့် မြို့နယ် စီမံခန့်ခွဲမှုကော်မတီသို့ ဆက်လက် တင်ပြရန် လိုအပ်ကြောင်းသုံးသပ်ရပါသည်။







**ဆွေးနွေးချက်**

ဆွေးနွေးရရှိလာသော ကျေးရွာဖွံ့ဖြိုးရေးလုပ်ငန်းများကို ဦးစားပေးအဆင့် ရွေးချယ်သတ်မှတ်ရန် အတွက် လုပ်ငန်း တစ်ခုနှင့်တစ်ခု နှိုင်းယှဉ် အမှတ်ပေးသည့်စနစ်ကို အသုံးပြုခဲ့ကြပါသည်။

**သုံးသပ်ချက်**

ဦးစားပေးအဆင့်အလိုက် လူထုဗဟိုပြုစီမံကိန်းမှ ပံ့ပိုးငွေဖြင့်ဆောင်ရွက်ပြီးသော လုပ်ငန်းများရှိ သကဲ့သို့ အခြား အဖွဲ့အစည်းများနှင့် ချိတ်ဆက်ဆောင်ရွက်ရမည့် လုပ်ငန်းများလည်းရှိပါသည်။ ကိုယ်တူ ကိုယ်ထဆောင်ရွက်နိုင်ရေးအတွက် ကျေးရွာလူထုအစည်းအဝေးပွဲများတွင် ချပြဆွေးနွေးသွားရန် လိုအပ် မည်ဖြစ်ပါသည်။





၆။ ဗင်းပုံစံကိုသုံးပြု၍ အဖွဲ့အစည်းများချိတ်ဆက်မှု နှင့် သုံးသပ်ချက်





**ဆွေးနွေးချက်**

ကျေးရွာအတွင်းရှိ အဖွဲ့အစည်းများ၊ကျေးရွာပြင်ပတွင်ရှိသည့် အဖွဲ့အစည်းများနှင့် ကျေးရွာလူထု ချိတ်ဆက်ဆောင်ရွက် နေမှုအနေအထား ကို ဆွေးနွေးခဲ့ပါသည်။

**သုံးသပ်ချက်**

ကျေးရွာအတွင်းရှိ အဖွဲ့အစည်းများဖြစ်သည့် အုပ်ချုပ်ရေး၊ ရပ်မိရပ်ဖ၊ဂေါပက၊စာသင်ကျောင်း ကော်မတီ၊ အမျိုးသား/အမျိုးသမီး အသင်း၊ ဓမ္မစကြာအဖွဲ့၊ မိခင်နှင့်ကလေး၊စီမံကိန်းအထောက်အကူပြု ကော်မတီ တို့နှင့်ကျေးရွာ၏ဖွံ့ဖြိုးရေးလုပ်ငန်းများကို ချိတ်ဆက်လုပ်ကိုင်ဆောင်ရွက်မှုရှိသလို မြို့နယ်တွင်အထွေထွေ အုပ်ချုပ်ရေးဦးစီးဌာန၊ ပညာရေးဌာန၊ ကျန်းမာရေးဌာန၊ ကျေးလက်ဒေသဖွံ့ဖြိုး တိုးတက်ရေးဦးစီးဌာန၊ မွေးမြူရေး၊မြေစာရင်း၊သစ်တော၊ရဲစခန်း၊ လ.ဝ.က၊ စိုက်ဘဏ်၊ သမ၊ လူထုဗဟိုပြုစီမံကိန်းအစရှိသည့်ဌာနများနှင့် သက်ဆိုင်ရာကဏ္ဍအလိုက်လိုအပ်သလို ချိတ်ဆက်ဆောင်ရွက်မှုများဖြင့် ကျေးရွာ၏ ဖွံ့ဖြိုးတိုးတက်ရေးကို ချိတ်ဆက်ဆောင် ရွက်လျက်ရှိပါသည်။





### ဆွေးနွေးချက်

အမျိုးသား၊အမျိုးသမီးများ ကျေးရွာတွင် တန်းတူညီမျှမှုရှိ/မရှိ သိရှိစေနိုင်ရန် ပူးပေါင်းပါဝင်မှု၊ အလုပ်အကိုင်အခွင့်အလမ်း၊ခေါင်းဆောင်မှု၊ ဝင်ငွေ၊အိမ်မှုကိစ္စဆောင်ရွက်မှု၊ပညာရေးလက်လှမ်းမီမှု၊ ဆုံးဖြတ်ချက်ချနိုင်မှု(ရပ်ရေးရွာရေး)၊အရင်းအမြစ်ပေါ်လက်လှမ်းမီမှု အစရှိသည့်ခေါင်းစဉ်ရှစ်မျိုးဖြင့် ကျား၊မ သီးသန့်အုပ်စုခွဲကာ ဆွေးနွေးခဲ့ပါသည်။

### သုံးသပ်ချက်

ခေါင်းဆောင်မှု၊ ဆုံးဖြတ်ချက်ချနိုင်မှု၊ ဝင်ငွေရရှိမှုနှင့် အလုပ်အကိုင်အခွင့်အလမ်းတို့တွင် တန်းတူညီမျှမှု မရှိသေးသည်ကို တွေ့ရပါသည်။ အမျိုးသားများ အနေဖြင့် အမျိုးသမီးများကို ခေါင်းဆောင်မှုနေရာပေးခြင်း၊ ဆုံးဖြတ်ချက်ချပိုင်ခွင့်ပေးရန် လိုအပ်သလို အလုပ်အကိုင်အခွင့်အလမ်းများ ဖန်တီးပေးရန်လည်းလိုအပ်နေသည်ကို တွေ့ရပါသည်။အိမ်မှုကိစ္စဆောင်ရွက်မှုနှင့် ပညာရေးလက်လှမ်းမီမှုတို့တွင် အမျိုးသမီးများက အဆင့်သာနေသည်ကို တွေ့ရပါသည်။အမျိုးသားများအနေဖြင့် အိမ်မှုကိစ္စ ပိုင်းကူလုပ်ပေးရန်လိုအပ်နေသည်ကို တွေ့ရပါသည်။ပညာရေးလက်လှမ်းမီမှုတွင် အဆင့်တိုးတက်ရန်လိုအပ်နေပါသေးသည်။



### ၈။ကျား-မ ရေးရာ ခွဲခြမ်းစိတ်ဖြာခြင်း



#### ဆွေးနွေးချက်

ကျားမရေးရာကဏ္ဍ ပိုမိုပေါ်လွင်စေရန်နှင့် ကျား-မတန်းတူညီမျှမှုရှိ/မရှိ သိရှိနိုင်ရန်အတွက် အရင်း အမြစ်များ ကို အများဆုံးအသုံးပြုမှုနှင့် ထိန်းချုပ်မှုအကြောင်းအရာများကိုဆွေးနွေးခဲ့ပါသည်။

#### သုံးသပ်ချက်

အရင်းအမြစ်များကို အသုံးပြုမှုနှင့် ထိန်းချုပ်မှုတို့တွင် အမျိုးသားများအနေဖြင့် ခွန်အားကို အသုံးပြုပြီးလုပ်ကိုင်ရသော အရင်းအမြစ်များကို ပိုမိုအသုံးပြုမှုနှင့် ထိန်းချုပ်မှုများရှိပါသည်။အမျိုးသမီးများ အနေဖြင့် အရင်းအမြစ်များကို အသုံးပြုမှုနှင့် ထိန်းချုပ်မှုတို့တွင် အမျိုးသားများနည်းတူ မရှိသော်လည်း ကျားမ သီးခြား အသုံးပြုရမည်၊ထိန်းချုပ်ရမည်ဟူ၍ ခွဲခြားသတ်မှတ်ထားသည့် အရာများ ကျေးရွာတွင် မရှိသည်ကို တွေ့ရပါသည်။







**ဆွေးနွေးချက်**

ကျေးရွာ၏ အနာဂတ်မြေပုံတွင် ကျေးရွာလူထုမှ နောင်တွင်မျှော်မှန်းထားသော အရင်းအမြစ် များနှင့် ဝန်ဆောင်မှုများ ဆွေးနွေးခဲ့ပါသည်။

**သုံးသပ်ချက်**

ကျေးရွာ၏ အိမ်မက်မြေပုံတွင် လယ်ယာလုပ်ငန်းများ ဖွံ့ဖြိုးတိုးတက်လာစေရန်၊ လမ်းပန်း ဆက်သွယ်ရေး ကောင်းမွန်လာစေရန်၊ ပညာရေးတွင် ကျေးရွာလူထုအားလုံး လက်လှမ်းမီပြီး ကျန်းမာရေး စောင့်ရှောက်မှု ပိုမိုကောင်းမွန်လာရန် ၊ သောက်သုံးရေဖူလုံမှု ရှိသော ကျေးရွာလေးဖြစ်စေချင်သည်ကို တွေ့ရပါသည်။ လျှပ်စစ်မီးများရရှိပြီး ဖွံ့ဖြိုးတိုးတက်နေသော ကျေးရွာလေးဖြစ်စေချင်သည်ကို တွေ့ရပါသည်။





၇။ ကော်မတီဝင်များရွေးချယ်ခြင်းနှင့်ကျေးရွာဖွံ့ဖြိုးရေးအစီအစဉ်ဆောင်ရွက်မှုမှတ်တမ်းခါတ်ပုံများ



အမျိုးသားအုပ်စု၏ မှတ်တမ်းခါတ်ပုံ



အမျိုးသမီးအုပ်စု၏ မှတ်တမ်းခါတ်ပုံ



လူငယ်အုပ်စု၏ မှတ်တမ်းခါတ်ပုံ



ထိခိုက်လွယ်အုပ်စုများ၏ မှတ်တမ်းခါတ်ပုံ



ဖွံ့ဖြိုးရေးအစီအစဉ်ရေးဆွဲခြင်း မှတ်တမ်းခါတ်ပုံ



ဖွံ့ဖြိုးရေးအစီအစဉ်ရေးဆွဲခြင်း မှတ်တမ်းခါတ်ပုံ



၈။ ကော်မတီဝင်များစာရင်း



လူထုဗဟိုပြုစီမံကိန်း

(မောက်လပ်)ကျေးရွာ စီမံကိန်းအထောက်အကူပြုကော်မတီ

(ဝါးရုံကုန်း) ကျေးရွာအုပ်စု

(ပထမ)စက်ဝန်း

စဉ်	အမည်	ရာထူး
၁	ဦးအောင်ရွှေ	ကျေးရွာ စီ/ထောက်ကော်မတီ ဥက္ကဋ္ဌ
၂	ဦးရွှေလုံး	ဝယ်ယူရေးဆပ်ကော်မတီ ခေါင်းဆောင်/ အုပ်စုကိုယ်စားလှယ်
၃	ဒေါ်စန်းမြင့်ဦး	ဝယ်ယူရေးဆပ်ကော်မတီ မှတ်တမ်းထိန်း
၄	ဦးသီဟတင်စိုး	ဝယ်ယူရေးဆပ်ကော်မတီ အဖွဲ့ဝင်
၅	ဦးထွန်းနိုင်	စောင့်ကြည့်ကြီးကြပ်ရေးဆပ်ကော်မတီ ခေါင်းဆောင်
၆	ဒေါ်လင်းရွှေ	စောင့်ကြည့်ကြီးကြပ်ရေးဆပ်ကော်မတီ အဖွဲ့ဝင်
၇	ဒေါ်စိန်သေး	လည်ပတ်ရေးနှင့်ပြုပြင်ထိန်းသိမ်းဆပ်ကော်မတီ ခေါင်းဆောင်/ အုပ်စုကိုယ်စားလှယ်
၈	ဦးဝင်းသူစိုး	လည်ပတ်ရေးနှင့်ပြုပြင်ထိန်းသိမ်းဆပ်ကော်မတီ အဖွဲ့ဝင်
၉	ဦးသန်းစိုး	ကျေးရွာစာရင်းကိုင်
၁၀	ဦးဝင်းဇေ	ဝေဖန်အကြံပြု တိုင်ကြားဖြေရှင်းရေး
၁၁	ဒေါ်နောင်းရီ	ဝေဖန်အကြံပြု တိုင်ကြားဖြေရှင်းရေး
၁၂	ဦးရွှေဦး	စေတနာ့ဝန်ထမ်း
၁၃	ဒေါ်လင်းရီ	စေတနာ့ဝန်ထမ်း



လူထုဗဟိုပြုစီမံကိန်း

(မောက်လပ်)ကျေးရွာ စီမံကိန်းအထောက်အကူပြုကော်မတီ

(ဝါးရုံကုန်း) ကျေးရွာအုပ်စု

(ဒုတိယ)စက်ဝန်း

စဉ်	အမည်	ရာထူး
၁	ဦးအောင်ရွှေ	ကျေးရွာ စီ/ထောက်ကော်မတီ ဥက္ကဋ္ဌ
၂	ဒေါ်စိန်သေး	ကျေးရွာ စီ/ထောက်ကော်မတီ ဥက္ကဋ္ဌ
၃	ဦးရွှေဦး	ဝယ်ယူရေးဆပ်ကော်မတီ ခေါင်းဆောင်
၄	ဒေါ်မြသန်းဌေး	ဝယ်ယူရေးဆပ်ကော်မတီ မှတ်တမ်းထိန်း
၅	ဦးမောင်ပွဲ	ဝယ်ယူရေးဆပ်ကော်မတီ အဖွဲ့ဝင်
၆	ဦးတင်မောင်ဝင်း	စောင့်ကြည့်ကြီးကြပ်ရေးဆပ်ကော်မတီ ခေါင်းဆောင်
၇	ဒေါ်သီတာ	စောင့်ကြည့်ကြီးကြပ်ရေးဆပ်ကော်မတီ အဖွဲ့ဝင်
၈	ဒေါ်လင်းရွှေ	စောင့်ကြည့်ကြီးကြပ်ရေးဆပ်ကော်မတီ အဖွဲ့ဝင်
၉	ဒေါ်ခင်မာဌေး	လည်ပတ်ရေးနှင့်ပြုပြင်ထိန်းသိမ်းဆပ်ကော်မတီ ခေါင်းဆောင်
၁၀	ဦးထွန်းနိုင်	လည်ပတ်ရေးနှင့်ပြုပြင်ထိန်းသိမ်းဆပ်ကော်မတီ အဖွဲ့ဝင်
၁၁	ဒေါ်ခင်ဝင်းအေး	လည်ပတ်ရေးနှင့်ပြုပြင်ထိန်းသိမ်းဆပ်ကော်မတီ အဖွဲ့ဝင်
၁၂	ဦးသီဟတင်စိုး	ကျေးရွာစာရင်းကိုင်
၁၃	ဦးဝင်းဇေ	ဝေဖန်အကြံပြု တိုင်ကြားဖြေရှင်းရေး
၁၄	ဒေါ်နောင်းရီ	ဝေဖန်အကြံပြု တိုင်ကြားဖြေရှင်းရေး
၁၅	ဦးဝင်းသူစိုး	စေတနာ့ဝန်ထမ်း
၁၆	ဒေါ်လင်းရီ	စေတနာ့ဝန်ထမ်း



လူထုဗဟိုပြုစီမံကိန်း

(မောက်လပ်)ကျေးရွာ စီမံကိန်းအထောက်အကူပြုကော်မတီ

(ဝါးရုံကုန်း) ကျေးရွာအုပ်စု

(တတိယ)စက်ဝန်း

စဉ်	အမည်	ရာထူး
၁	ဦးအောင်ရွှေ	ကျေးရွာ စီ/ထောက်ကော်မတီ ဥက္ကဋ္ဌ
၂	ဒေါ်စိန်သေး	ကျေးရွာ စီ/ထောက်ကော်မတီ ဥက္ကဋ္ဌ
၃	ဦးရွှေဦး	ဝယ်ယူရေးဆပ်ကော်မတီ ခေါင်းဆောင်
၄	ဒေါ်မြသန်းဌေး	ဝယ်ယူရေးဆပ်ကော်မတီ မှတ်တမ်းထိန်း
၅	ဦးမောင်ပွဲ	ဝယ်ယူရေးဆပ်ကော်မတီ အဖွဲ့ဝင်
၆	ဦးတင်မောင်ဝင်း	စောင့်ကြည့်ကြီးကြပ်ရေးဆပ်ကော်မတီ ခေါင်းဆောင်
၇	ဒေါ်သီတာ	စောင့်ကြည့်ကြီးကြပ်ရေးဆပ်ကော်မတီ အဖွဲ့ဝင်
၈	ဒေါ်လင်းရွှေ	စောင့်ကြည့်ကြီးကြပ်ရေးဆပ်ကော်မတီ အဖွဲ့ဝင်
၉	ဒေါ်ခင်မာဌေ	လည်ပတ်ရေးနှင့်ပြုပြင်ထိန်းသိမ်းဆပ်ကော်မတီ ခေါင်းဆောင်
၁၀	ဦးထွန်းနိုင်	လည်ပတ်ရေးနှင့်ပြုပြင်ထိန်းသိမ်းဆပ်ကော်မတီ အဖွဲ့ဝင်
၁၁	ဒေါ်ခင်ဝင်းအေး	လည်ပတ်ရေးနှင့်ပြုပြင်ထိန်းသိမ်းဆပ်ကော်မတီ အဖွဲ့ဝင်
၁၂	ဦးသီဟတင်စိုး	ကျေးရွာစာရင်းကိုင်
၁၃	ဦးဝင်းဖေ	ဝေဖန်အကြံပြု တိုင်ကြားဖြေရှင်းရေး
၁၄	ဒေါ်နောင်းရီ	ဝေဖန်အကြံပြု တိုင်ကြားဖြေရှင်းရေး
၁၅	ဦးဝင်းသူစိုး	စေတနာ့ဝန်ထမ်း
၁၆	ဒေါ်လင်းရီ	စေတနာ့ဝန်ထမ်း





လူထုဗဟိုပြုစီမံကိန်း

(မောက်လပ်)ကျေးရွာ စီမံကိန်းအထောက်အကူပြုကော်မတီ

(ဝါးရုံကုန်း) ကျေးရွာအုပ်စု

(စတုတ္ထ)စက်ဝန်း

စဉ်	အမည်	ရာထူး
၁	ဦးအောင်ရွှေ	ကျေးရွာ စီ/ထောက်ကော်မတီ ဥက္ကဋ္ဌ
၂	ဒေါ်စိန်သေး	ကျေးရွာ စီ/ထောက်ကော်မတီ ဥက္ကဋ္ဌ
၃	ဦးရွှေဦး	ဝယ်ယူရေးဆပ်ကော်မတီ ခေါင်းဆောင်
၄	ဒေါ်မြသန်းဌေး	ဝယ်ယူရေးဆပ်ကော်မတီ မှတ်တမ်းထိန်း
၅	ဦးမောင်ပွဲ	ဝယ်ယူရေးဆပ်ကော်မတီ အဖွဲ့ဝင်
၆	ဦးတင်မောင်ဝင်း	စောင့်ကြည့်ကြီးကြပ်ရေးဆပ်ကော်မတီ ခေါင်းဆောင်
၇	ဒေါ်သီတာ	စောင့်ကြည့်ကြီးကြပ်ရေးဆပ်ကော်မတီ အဖွဲ့ဝင်
၈	ဒေါ်လင်းရွှေ	စောင့်ကြည့်ကြီးကြပ်ရေးဆပ်ကော်မတီ အဖွဲ့ဝင်
၉	ဒေါ်ခင်မာဌေး	လည်ပတ်ရေးနှင့်ပြုပြင်ထိန်းသိမ်းဆပ်ကော်မတီ ခေါင်းဆောင်
၁၀	ဦးထွန်းနိုင်	လည်ပတ်ရေးနှင့်ပြုပြင်ထိန်းသိမ်းဆပ်ကော်မတီ အဖွဲ့ဝင်
၁၁	ဒေါ်ခင်ဝင်းအေး	လည်ပတ်ရေးနှင့်ပြုပြင်ထိန်းသိမ်းဆပ်ကော်မတီ အဖွဲ့ဝင်
၁၂	ဦးသီဟတင်စိုး	ကျေးရွာစာရင်းကိုင်
၁၃	ဦးဝင်းဇေ	ဝေဖန်အကြံပြု တိုင်ကြားဖြေရှင်းရေး
၁၄	ဒေါ်နောင်းရီ	ဝေဖန်အကြံပြု တိုင်ကြားဖြေရှင်းရေး
၁၅	ဦးဝင်းသူစိုး	စေတနာ့ဝန်ထမ်း
၁၆	ဒေါ်လင်းရီ	စေတနာ့ဝန်ထမ်း



၉။ ပုံစံ ၈-၁။ ကျေးရွာအချက်အလက်



ပုံစံ-၈-၁ ကျေးရွာအခြေခံအချက်အလက်များ(Form PC 1)

လမ်းညွှန်ချက်။ကျေးရွာတစ်ရွာသို့ ပထမဆုံးမိတ်ဆက်ခရီး သွားရောက်သောအခါ လူထုစည်းရုံးရေးမှူးသည် ကျေးရွာခေါင်းဆောင်များအား ကျေးရွာအချက်အလက်များကို မေတ္တာရပ်ခံ၍ တောင်းခံရမည်။ဤအချက်အလက်များကို စီမံကိန်းမိတ်ဆက်အစည်းဝေးမတိုင်မီ တောင်းခံရမည်။ ဤအချက်အလက်များအား စစ်ဆေးပြီး မှန်ကန်အောင်ပြုလုပ်ရမည်။ပြီးနောက်တွင် လူထုစည်းရုံးရေးမှူးမှ သတင်းအချက်အလက်ထံသို့ Tablets မှတစ်ဆင့် ဖြည့်သွင်းရမည်။

ကျေးရွာအုပ်ချုပ်ရေးမှူးအမည် အိ. ချွမ်	ကျေးရွာအုပ်ချုပ်ရေးမှူး၏ ဖုန်းနံပါတ်	လူထုစည်းရုံးရေးမှူးအမည် ဒေါ်နီထွန်း၊ ၈၈၈ ၆
ပြည်နယ်/တိုင်းဒေသကြီး မ. ၈ ကု. ၆	မြို့နယ် ပ. ၆ လ. ၁၇	ကျေးရွာအုပ်စု ခါ. ၁၅ ကု. ၂
ကျေးရွာ ခေါက် ၈၈၄		

လူမျိုးစု	အိမ်ထောင်စုအရေအတွက်	ကိုးကွယ်သည့်ဘာသာ	အိမ်ထောင်စုအရေအတွက်
လူမျိုးစု(၁) ..... ချွမ် ၃	၂၅၄	ဘာသာ(၁) .....	၂၅၄
လူမျိုးစု(၂) .....		ဘာသာ(၂) .....	
လူမျိုးစု(၃) .....		ဘာသာ(၃) .....	
လူမျိုးစုရော .....		ဘာသာရော .....	
	အရေအတွက်		
မသန်စွမ်းသူများ			
သက်ကြီးရွယ်အိုများ(၆၅)နှစ်အထက်	မ - ၂		
စစ်ဘေးရှောင်			

လူဦးရေ	အမျိုးသား(အရေအတွက်)	အမျိုးသမီး(အရေအတွက်)
လူမျိုးစု(၁) ..... ချွမ် ၃	၆၉	၆၇
လူမျိုးစု(၂) .....		
လူမျိုးစု(၃) .....		
အိမ်ထောင်ဦးစီး	၁၈	၆

ခ။အခြေခံအဆောက်အအုံ အသုံးအဆောင်များ

စာသင်ကျောင်း	အမှတ် ခြစ်ပါ	ကျန်းမာရေး	အမှတ် ခြစ်ပါ	ဘာသာရေးအဆောက်အအုံများ	အမှတ် ခြစ်ပါ
အထက်တန်းကျောင်း	<input type="checkbox"/>	ဆေးရုံ	<input type="checkbox"/>	စေတီ	<input type="checkbox"/>
အလယ်တန်းကျောင်း	<input type="checkbox"/>	ကျန်းမာရေးဌာန	<input type="checkbox"/>	ဘုန်းတော်ကြီးကျောင်း	<input checked="" type="checkbox"/>
မူလတန်းကျောင်း	<input type="checkbox"/>	ကျန်းမာရေးဌာနခွဲ	<input type="checkbox"/>	ဟိန္ဒူဘုရားကျောင်း	<input checked="" type="checkbox"/>
မူကြိုကျောင်း	<input type="checkbox"/>	ဆေးပေးခန်း	<input type="checkbox"/>	ခရစ်ယာန်ကျောင်း	<input type="checkbox"/>
အခြား	<input type="checkbox"/>	အခြား	<input type="checkbox"/>	ဗလီ	<input type="checkbox"/>
				အခြား	<input type="checkbox"/>
မှတ်ချက်		မှတ်ချက်		မှတ်ချက်	



(ဂ) ကျွမ်းကျင်သူများမှတ်တမ်း (ကျေးရွာတွင်နေထိုင်သော သို့မဟုတ် အခြားရွာမှလာရောက်သော ကျွမ်းကျင်သူများ)

	(၁)စာသင်ကျောင်း		(၂)ကျန်းမာရေး		(၃)လက်မှုပညာရှင်		
	ရွာတွင်နေထိုင်သူ	အခြားရွာမှလာသူ	ရွာတွင်နေထိုင်သူ	အခြားရွာမှလာသူ	ရွာတွင်နေထိုင်သူ	အခြားရွာမှလာသူ	
မူလတန်းပြဆရာ/မ	<input type="checkbox"/>	<input type="checkbox"/>	ဆရာဝန်	<input type="checkbox"/>	<input type="checkbox"/>	လက်သမား	<input type="checkbox"/>
အထက်တန်းပြဆရာ/မ	<input type="checkbox"/>	<input type="checkbox"/>	လက်ထောက်ကျန်းမာရေးမှူး	<input type="checkbox"/>	<input type="checkbox"/>	ပန်းရံ	<input type="checkbox"/>
အလယ်တန်းပြဆရာ/မ	<input type="checkbox"/>	<input type="checkbox"/>	အမျိုးသမီးကျန်းမာရေးဆရာမ	<input type="checkbox"/>	<input type="checkbox"/>	လှုပ်စစ်ကျွမ်းကျင်ဦးသမား	<input type="checkbox"/>
မူကြိုဆရာ/မ	<input type="checkbox"/>	<input type="checkbox"/>	သားဖွားဆရာမ	<input type="checkbox"/>	<input type="checkbox"/>	ရေငိုက်သွယ်သူ	<input type="checkbox"/>
အခြား	<input type="checkbox"/>	<input type="checkbox"/>	ပြည်သူ့ကျန်းမာရေးလုပ်သား	<input type="checkbox"/>	<input type="checkbox"/>	စက်ပြင်ဆရာ	<input type="checkbox"/>
မှတ်ချက်			မှတ်ချက်			မှတ်ချက်	

(ဃ) ကျေးရွာသို့ ရောက်ရှိနိုင်သည့်လမ်းအခြေအနေ/ကျေးရွာတစ်ရွာသည် ၎င်း၏ ကျေးရွာအုပ်စုနှင့်ဆက်သွယ်ထားသော လမ်းအခြေအနေ (အောက်ပါတို့ကို ဝိုင်းပါ)

ကျောက်ကြမ်းလမ်း  
ကျောက်ခင်းလမ်း

ကတ္တရာလမ်း  
မြေသားလမ်း

ကွန်ကရစ်လမ်း  
လူသွားလမ်း

မော်တော်ဆိုင်ကယ်လမ်း  
အခြား.....

(င) ကျေးရွာဖွံ့ဖြိုးမှုစီမံချက် (ဝိုင်းပါ)

- (၁) လူထုပတ်ဝန်းကျင်ထိခိုက်မှုမရှိစေရန်အတွက် ကျေးရွာတွင် ကျေးရွာဖွံ့ဖြိုးမှုစီမံချက်ရှိခဲ့ပါသလား?
- (၂) ရှိခဲ့ပါလျှင် ဤစီမံချက်ကို မည်သည့်စနစ်တွင် ပြင်ဆင်ခဲ့ပါသနည်း?
- (၃) ဤစီမံချက်ကို မြို့နယ်မှအတည်ပြုခဲ့ပါသလား?

ရှိပါသည် မရှိပါ / မသိပါ  
စနစ်..... / မသိပါ  
ပြုခဲ့ပါသည် / မပြုခဲ့ပါ / မသိပါ

(စ) ခရီးအကွာအဝေး

- (၁) ဤကျေးရွာ၏ပတ်ဝန်းကျင်မှ ၎င်းကျေးရွာအုပ်စု၏ပတ်ဝန်းကျင်မှ ခရီးမိုင်မည်မျှကွာဝေးသနည်း? မိုင် ..... / မသိပါ
- (၂) ဤကျေးရွာမှ ၎င်းကျေးရွာအုပ်စု၏ပတ်ဝန်းကျင်မှ သွားလာရာတွင် ကြာမြင့်သည့်အချိန်။  
ခြောက်သွေ့ရာသီတွင် ကြာချိန် ..... နှစ်၊ ၅ မိနစ် ..... ထော်လာဂျီ/မော်နော်ဆိုင်ကယ်/ခြေလျှင်/လား/မော်တော်ဘုတ်/  
အခြား.....
- မိုးရာသီတွင် ကြာချိန် ..... နှစ်၊ ၅ မိနစ် ..... ထော်လာဂျီ/မော်နော်ဆိုင်ကယ်/ခြေလျှင်/လား/မော်တော်ဘုတ်/  
အခြား.....

(ဆ) ပတ်ဝန်းကျင်ဆိုင်ရာ သဘာဝဘေးအန္တရာယ်

ဤကျေးရွာတွင် ရေကြီးခြင်းကဲ့သို့သော သဘာဝဘေးအန္တရာယ်ကုန်ရောက်ဖူးခြင်းရှိပါသလား။

မရှိပါ     ရှိပါသည်    ရှိလျှင်ဖော်ပြပါ .....



(ဇ)ကျေးရွာတွင် ဖွဲ့စည်းထားသော အဖွဲ့အစည်းများ

လူထုဗဟိုပြု စီမံကိန်းမတိုင်မီ ဤကျေးရွာတွင် ကျေးရွာဖွံ့ဖြိုးရေးအတွက် အစိုးရ(သို့)ရွာသားများကိုယ်တိုင်(သို့)စီမံကိန်းတစ်ခုခုမှ ဖွဲ့စည်းထားသည့် အဖွဲ့အစည်းများရှိပါသလား။

(၁) .....

(၂) .....

ကျေးရွာအုပ်စု/ကျေးရွာ ခေါင်းဆောင်

အမည်..... ဦးကျွတ်

လက်မှတ် ..... နေ့စွဲ 16.10.2017

လူထုစည်းရုံးရေးမှူး

အမည်..... ဦးစိုက်ကျွန်းအောင်

လက်မှတ် ..... နေ့စွဲ 16.10.2017



၁၀။ ပုံစံ ၈-၂။ စီမံကိန်းစက်ဝန်းအချိန်ဇယား

ပုံစံ ၈-၂ - စီမံကိန်းစက်ဝန်းအချိန်ဇယား (FORM PC 2)

လမ်းညွှန်ချက်၊ သက်ဆိုင်ရာ လူထုစည်းရုံးရေးမှူး/လက်ထောက်နည်းပညာမှူးများမှ စီမံကိန်းစက်ဝန်းအဆင့်တစ်စုစီပြီးစီးတိုင်း ကျေးရွာနှင့်ကျေးရွာအုပ်စုအတွက် ဤ ပုံစံကို ဖြည့်သွင်းရမည်။

စည်းရုံးရေးမှူး/ဝန်ထမ်းအမည် - ဦးနိုင်ထွန်းအောင်

နေ့စွဲ ။ 16. 10. 2017

ပြည်နယ်/တိုင်းဒေသကြီး - စစ်ကိုင်း

စက်ဝန်းအားအမှတ်ဖြစ်ပါ (✓)  စက်ဝန်း(၁)  စက်ဝန်း(၂)  စက်ဝန်း(၃)  စက်ဝန်း(၄)

မြို့နယ် - ပင်လည်ဘူး ကျေးရွာအုပ်စု - ဝါးလှော် ကျေးရွာ - ဗောဓိလယ်

စီမံကိန်းဆောင်ရွက်မှုအဆင့်များ	နေ့စွဲ		အစည်းအဝေးတွင်တက်ရောက်သူအရေအတွက်			
	စတင်သည့်နေ့	ပြီးဆုံးသည့်နေ့	အမျိုးသား အရေအတွက်	အမျိုးသမီး အရေအတွက်	အိမ်ထောင်စု အရေအတွက်	လူမျိုးစုအမည်
၁။ ကျေးရွာစီမံကိန်း မိတ်ဆက်အစည်းအဝေး	16. 10. 2017	16. 10. 2017	၁၂	၈	၂၀	၂၀ ဂြမ်း
၂။ ကျေးရွာဖွံ့ဖြိုးရေးစီမံချက်ရေးဆွဲခြင်း အစည်းအဝေး	16. 10. 2017	16. 10. 2017	၁၂	၈	၂၀	၂၀ ဂြမ်း
၃။ ကျေးရွာအုပ်စု လုပ်ငန်းဆုံးဖြတ်ချက်ချသည့် အစည်းအဝေး	18. 10. 2017	18. 10. 2017	၉	၉	၁၈	၉ ဂြမ်း၊ ၉ မာ
၄။ မြို့နယ်အဆင့် စီမံကိန်းရေးဆွဲရေးနှင့် အကောင်အထည်ဖော်ရေးကော်မတီ၏ စီမံကိန်းသုံးသပ်မှု အစည်းအဝေး	မလို	မလို	မလို	မလို	မလို	မလို
၅။ မြို့နယ် စီမံကိန်းရေးဆွဲရေးနှင့်အကောင်အထည်ဖော် ရေးကော်မတီ၏ဆုံးဖြတ်မှုကို ရွာသို့ အသိပေးအကြောင်း ကြားသည့်အစည်းအဝေး						
၆။ စီမံကိန်းလုပ်ငန်းခွဲ စီမံချက်ရေးဆွဲခြင်းအစည်းအဝေး						
၆. ၁။ စီမံကိန်းလုပ်ငန်းအကောင်အထည်ဖော်ရေးအစီအစဉ် ရေးဆွဲခြင်း						



၁၁။ ပုံစံ ၈-၃။ ကျေးရွာဖွံ့ဖြိုးရေး ဦးစားပေးအစီအစဉ်



ပုံစံ-၈-၃ ကျေးရွာဖွံ့ဖြိုးရေး ဦးစားပေးအစီအစဉ် (Form PC 3)

လမ်းညွှန်ချက်။ အဆင့်(၃)ကျေးရွာမှိုက်မှန်းချက်အစည်းအဝေး ပြီးဆုံးသောအခါ ကျေးရွာစီမံကိန်း အထောက်အကူပြုကော်မတီသည် လူထုစည်းရုံးရေးမှူးအကူအညီဖြင့် ဤပုံစံကိုပြည့်စုံအောင်ဖြည့်သွင်းရမည်။

လူထုစည်းရုံးရေးမှူး/ဝန်ထမ်းအမည် ဦးနိုင်ထွန်းအောင်

နေ့စွဲ ။ 16. 10. 2017  စက်ဝန်းအား အမှန်ဖြစ်ပါ (V)  စက်ဝန်း (၁)  စက်ဝန်း (၂)  
 စက်ဝန်း (၃)  စက်ဝန်း (၄)

ပြည်နယ်/တိုင်း စစ်ကိုင်: မြို့နယ် ပင်လည်ဘူး ကျေးရွာအုပ်စု ဝါးရုံကုန်း ကျေးရွာ ဇနက်လယ်

က။ အခက်အခဲအတားအဆီးများအားဆွေးနွေးခြင်း-ယခုလက်ရှိအခြေအနေတွင် ဤကျေးရွာဖွံ့ဖြိုးတိုးတက်ရေးအတွက် အဓိက အခက်အခဲအတားအဆီးများသည် မည်သည်များဖြစ်ပါသနည်း။ အမျိုးသား/သမီး အနည်းဆုံးအခက်အခဲ ၅ ခုစီဖော်ပြပါ)

အမျိုးသားအဖွဲ့မှ တင်ပြသော အခက်အခဲအတားအဆီးများ	အမျိုးသမီးအဖွဲ့မှ တင်ပြသော အခက်အခဲအတားအဆီးများ
၁။ လမ်းပန်းဆက်သွယ်ရေး ဓာတ်အားကြောင့်၊ ရေပေးစွာ ဖွံ့ဖြိုးမှု၊ ချွေးခြင်း၊ ခြေခံခြင်း	၁ လမ်းပန်းဆက်သွယ်ရေး ဓာတ်အားကြောင့်၊ ရေပေးစွာ ဖွံ့ဖြိုးမှု၊ ချွေးခြင်း၊ ခြေခံခြင်း
၂ လမ်းမီးများ မရှိသဖြင့် နာရီပိုင်းသွားရလျက် ဆက်ခံခြင်း	၂ လမ်းမီးများ မရှိသဖြင့် နာရီပိုင်းသွားရလျက် ဆက်ခံခြင်း
၃ ပညာရေး လက်လှမ်းမီ မရှိဘဲ နားနည်းခြင်း	၃ ပညာရေး လက်လှမ်းမီ မရှိဘဲ နားနည်းခြင်း
၄ ကျန်းမာရေး လက်လှမ်းမီ မရှိဘဲ နားနည်းခြင်း	၄ ကျန်းမာရေး လက်လှမ်းမီ မရှိဘဲ နားနည်းခြင်း
၅ နှိုက်ဖျိုးရေး နည်းပညာ နားနည်းခြင်း	၅ နှိုက်ဖျိုးရေး နည်းပညာ နားနည်းခြင်း
၆ မြို့၊ ကောင်းဤသို့ ဖြစ်ခြင်း	၆ မြို့၊ ကောင်းဤသို့ ဖြစ်ခြင်း
၇ စာသင်ပွဲဝမ်းကျောင်း ပညာတတ်မြောက်မှု မရှိခြင်း	၇ စာသင်ပွဲဝမ်းကျောင်း ပညာတတ်မြောက်မှု မရှိခြင်း
၈ မြေလွတ် မြေရိုင်းများ မရှိသော်လည်း နားနည်းခြင်း၊ နားနည်းခြင်း ပညာ မရှိသော ကျောင်း မီးပွားဖြစ် လုပ်ဆောင်ခြင်း မရှိခြင်း	၈ မြေလွတ် မြေရိုင်းများ မရှိသော်လည်း နားနည်းခြင်း၊ နားနည်းခြင်း ပညာ မရှိသော ကျောင်း မီးပွားဖြစ် လုပ်ဆောင်ခြင်း မရှိခြင်း
၉ သေကန်များ ရေ မလုံခြုံမှု နားနည်းခြင်း	၉ သေကန်များ ရေ မလုံခြုံမှု နားနည်းခြင်း

ခ။ မှိုက်မှန်းခြင်း -နောင်လာမည့်(၅)နှစ်အတွင်း ကျေးရွာဖွံ့ဖြိုးရေး မှိုက်မှန်းလျာထားချက်များအား တင်ပြပါ။

အမျိုးသားအဖွဲ့မှ တင်ပြသော မှိုက်မှန်းချက်များ	အမျိုးသမီးအဖွဲ့မှ တင်ပြသော မှိုက်မှန်းချက်များ
၁ လမ်းပန်းဆက်သွယ်ရေး ကောင်းမွန်ဖွံ့ဖြိုး စီးပွားရေး ဖွံ့ဖြိုး တိုးတက်သော ကျေးရွာဖြစ်စေရန်	၁ လမ်းပန်းဆက်သွယ်ရေး ကောင်းမွန်ဖွံ့ဖြိုး စီးပွားရေး ဖွံ့ဖြိုး တိုးတက်သော ကျေးရွာဖြစ်စေရန်
၂ ဆိုလာလမ်းမီးများဖြင့် ချွေးခြင်းအား သေချာစေရန်	၂ ဆိုလာလမ်းမီးများဖြင့် ချွေးခြင်းအား သေချာစေရန်
၃ ပညာရေး လက်လှမ်းမီသော ကျေးရွာဖြစ်စေရန်	၃ ပညာရေး လက်လှမ်းမီသော ကျေးရွာဖြစ်စေရန်
၄ ကျန်းမာရေး လက်လှမ်းမီသော ကျေးရွာ ဖြစ်စေရန်	၄ ကျန်းမာရေး လက်လှမ်းမီသော ကျေးရွာ ဖြစ်စေရန်









၁၂။ ပုံစံ ၈-၄။ ကျေးရွာပွဲဖြိုးရေးစီမံကိန်းလုပ်ငန်းခွဲရွေးချယ်ခြင်းပုံစံ

ပုံစံ - ၈ - ၄ ကျေးရွာအုပ်စုစီမံကိန်းလုပ်ငန်းခွဲရွေးချယ်ခြင်းပုံစံ (Form PC 4)

လည်ညွှန်းချက်။ စီမံကိန်းလုပ်ငန်းခွဲရွေးချယ်မှုအစည်းအဝေးပြီးနောက်တွင် ကျေးရွာအုပ်စုမှ CF/TF တို့၏ အကူအညီရယူ၍ ကျေးရွာစီတောက်ကော်မတီမှ လက်မှတ်ရေးထိုးပြီး အဆိုပါပုံစံအား ပြည့်စုံအောင်ဖြည့်သွင်းရမည်။ ဤပုံစံအား ပြည့်စုံစွာဖြည့်သွင်းပြီးပါက ကျေးရွာအုပ်စုမှ ပြီးတိုးတက်ရေးစီမံချက်တွင် TPIC သို့ ယေပို့ရန်အတွက် နောက်ဆက်တွဲအဖြစ် ထားရှိရမည်။ CF မှ ကျေးရွာတစ်ရွာချင်းစီ၏ စီမံကိန်းလုပ်ငန်းခွဲစဉ်ရာ အချက်အလက်များကို MIS သို့ ထည့်သွင်းရမည်။ (ယခုစီမံကိန်းလုပ်ငန်းခွဲ လုပ်ကိုင်သော ကျေးရွာများ မပါဝင်ပါ။)

ကျေးရွာစဉ်းရုံးမှူး/ခန့်ထမ်းအမည် ဦးခိုင်ထွန်းလောင်

နေ့စွဲ ၁၈.၁၀.၂၀၁၇

ကျေးရွာအမည်	ဆောင်ရွက်မည့် လုပ်ငန်းများ	အတိုင်းအတာ	ခန့်မှန်း တိုက်ရိုက် အကျိုးခံစားခွင့် ရှိသူများ	စက်ဝန်းအားအမှတ်ဖြစ်ပေါ်ပါ (V) □ စက်ဝန်း (၁) □ စက်ဝန်း (၂) □ စက်ဝန်း (၃) □ စက်ဝန်း (၄)			
				ကျေးရွာအုပ်စု	အဆိုပြုတင်ပြသူ	စီမံကိန်းမှ ထည့်သွင်းမှု	စန့်မှန်းကုန်ကျစရိတ် ကျေးရွာမှ ထည့်သွင်းမှု
ဦးရဲကုန်း	စာသင်ကျောင်း၊ စားစင်၊ သစ်တောစိုက်ရေး၊ စားစင်	၅၀' x ၈၀' x ၁၂'	၄၇၆	□ ကျား □ မ ■ ကျား+မ	၁၀၇၄၄၀၀၀	—	၁၀၇၄၄၀၀၀
ဒဂုံကြေးသား	စာသင် ကျောင်း၊ မြေဖွဲ့ရေး	၁၁၇' x ၅၀' x ၁၂'	၂၀၅	□ ကျား □ မ ■ ကျား+မ	၆၆၈၀၀၀၀	၆၆၈၀၀၀၀	၁၁၃၅၁၀၀၀
				□ ကျား □ မ □ ကျား+မ			
				□ ကျား □ မ □ ကျား+မ			
				□ ကျား □ မ □ ကျား+မ			
				□ ကျား □ မ □ ကျား+မ			

ရာထူး ကျေးရွာအုပ်စု စီ/ဆောင်ကော်မတီ ဥက္ကဋ္ဌ အမည် လက်မှတ် ရက်စွဲ

ဦးစိုးလှ

စော်စောလှ



၁၃။ အစည်းအဝေး မှတ်တမ်းများ



လူထုဗဟိုပြုစီမံကိန်း  
စစ်ကိုင်းတိုင်းဒေသကြီးပင်လည်ဘူးမြို့နယ်  
ကျေးရွာအစည်းအဝေးမှတ်တမ်း

ကျေးရွာ  
ကျေးရွာအုပ်စု  
အစည်းအဝေးပြုလုပ်သည့်နေ့ရက်  
အစည်းအဝေးပြုလုပ်သည့်နေရာ  
အစည်းအဝေးပြုလုပ်သည့်အကြောင်းအရာ  
အစည်းအဝေးတက်ရောက်သူဦးရေ ။

မောက်လပ်  
ဝါးရှုံကုန်း  
၁၆-၁၀-၂၀၁၇  
ဘုန်းတော်ကြီးကျောင်း ဇရပ်  
စတုတ္ထနှစ်စီမံကိန်းစက်ဝန်းစီမံကိန်းမိတ်ဆက်ခြင်းနှင့်  
စေတနာ့ဝန်ထမ်းရွေးချယ်ခြင်း  
ကျား(၁၂) ဦး ၊ မ (၈)ဦးပေါင်း (၂၀)ဦး

ဆွေးနွေးချက်

၂၀၁၈ခုနှစ် လူထုဗဟိုပြုစီမံကိန်းစတုတ္ထနှစ်စီမံကိန်းစက်ဝန်း စီမံကိန်းမိတ်ဆက်ခြင်းနှင့်စေတနာ့ဝန်ထမ်း ရွေးချယ်ခြင်း အစည်းအဝေးတွင် စတုတ္ထနှစ်စီမံကိန်းတွင်ထည့်သွင်းစဉ်းစားအကောင်အထည်ဖော်ဆောင်ရွက်သည့် အချက်(၁၅)ချက်၊စီမံကိန်းဖက်ဝန်းလည်ပတ်ပုံအဆင့်ဆင့်၊ကျား-မရေးရာကဏ္ဍ၊ဝေဖန်အကြံပြုချက်တိုင်ကြားဖြေရှင်းရေးစနစ်၊ အကာအကွယ်သဘောတရားများ၊တာဝန်ရှိသူများ၏ တာဝန်ဝတ္တရား များကို ရှင်းလင်းဆွေးနွေးကာ စေတနာ့ဝန်ထမ်းရွေးချယ်ရာတွင် ပွင့်လင်းမြင်သာမှု ရှိစေရန်နှင့် အမှန်တကယ် စိတ်ဝင်စားသောသူကို မှန်မှန်ကန်ကန်ရွေးချယ်ရန်ပြောဆိုဆွေးနွေးခဲ့ပါသည်။ ဆက်လက်ပြီးလူထုပူးပေါင်းပါဝင်သော သုံးသပ်ခြင်းလုပ်ငန်းများ လုပ်ဆောင်ရာတွင် ကျေးရွာ၏ အမှန်တကယ် လိုအပ်ချက်များ၊အမျိုးသား၊အမျိုးသမီးများ၊လူနည်းစုများ၊ထိခိုက်လွယ်အုပ်စုများ ပူးပေါင်းပါ ဝင်ဆွေးနွေးရန် ပြောဆိုဆွေးနွေးခဲ့ပါသည်။

စီမံကိန်းစတုတ္ထနှစ်သို့ရောက်ရှိလာပြီဖြစ်သောကြောင့် ကျေးရွာများအနေဖြင့် စီမံကိန်း လုပ်ငန်းစဉ်တစ်လျှောက်လုံးတွင် ပူးပေါင်းပါဝင်ရန်လိုအပ်သလို ပြီးဆုံးခဲ့သော စီမံကိန်းစက်ဝန်းမှ အကောင်အထည်ဖော်ဆောင်ရွက်ခဲ့သည့် စီမံကိန်းလုပ်ငန်းခွဲများကို ပြင်ဆင်ထိန်းသိမ်းမှုများ ပြုလုပ်နိုင်ရန်၊ ပြင်ဆင်ထိန်းသိမ်းခြင်း အစီအစဉ်များကို လက်တွေ့အကောင်အထည်ဖော်ဆောင်ရွက်ရန် များကိုလည်း ဆွေးနွေးခဲ့ပါသည်။



ဆုံးဖြတ်ချက်

(၁)စီမံကိန်းစတုတ္ထနှစ်တွင် စေတနာ့ဝန်ထမ်းအဖြစ် ဦးဝင်းသူစိုးနှင့်ဒေါ်လင်းရီ တို့နှစ်ဦးကို ရွေးချယ် ဆုံးဖြတ်ခဲ့ပါသည်။

(၂)စေတနာ့ဝန်ထမ်းအဖြစ်ရွေးချယ်ခံရသော ဦးဝင်းသူစိုးနှင့်ဒေါ်လင်းရီ တို့သည် မိမိတာဝန်ကို ကျေပွန်စွာ ထမ်းဆောင်ရန် စီမံကိန်း၏ ကျင့်ဝတ်များကိုလည်း လိုက်နာရန်တို့ကို ကျေးရွာလူထုနှင့် စေတနာ့ဝန်ထမ်း တို့က သဘောတူဆုံးဖြတ်ခဲ့ပါသည်။

(၃)လူထုပူးပေါင်းပါဝင်သော လူမှုဆန်းစစ်မှုများပြုလုပ်ရာတွင် အမျိုးသား၊အမျိုးသမီးများ၊လူနည်းစုများ၊ ထိခိုက်လွယ်အုပ်စုများအားလုံး ပူးပေါင်းပါဝင်ရန် ဆုံးဖြတ်ခဲ့ပါသည်။

သဘောတူညီချက်

(၁)ကျေးရွာစေတနာ့ဝန်ထမ်းသည် အစည်းအဝေးကျင်းပတိုင်းတွင် အစည်းအဝေးမှတ်တမ်းတင်ခြင်းနှင့် စာရင်းဇယားများ ပြုစုရန်၊

(၂)ငွေစာရင်းများ၊ဝယ်ယူရေးလုပ်ငန်းစဉ်များ အစရှိသည့် စီမံကိန်းလုပ်ငန်းစဉ်များအစည်းအဝေးဖိတ်ကြား ခြင်းနှင့်စည်းရုံးရေးမှူးများကို ကူညီပေးရန်

မှတ်တမ်းတင်သူ

လက်မှတ် 

အမည် ဦးနိုင်ထွန်းအောင်

ရာထူး လူထုစည်းရုံးရေးမှူး



လူထုဗဟိုပြုစီမံကိန်း  
စစ်ကိုင်တိုင်းဒေသကြီးပင်လည်ဘူးမြို့နယ်  
ကျေးရွာအစည်းအဝေးမှတ်တမ်း

ကျေးရွာ	မောက်လပ်
ကျေးရွာအုပ်စု	ဝါးရှုံကျွန်း
အစည်းအဝေးပြုလုပ်သည့်နေ့ရက်	၁၆-၁၀-၂၀၁၇
အစည်းအဝေးပြုလုပ်သည့်နေရာ	ဘုန်းတော်ကြီးကျောင်း ဇရပ်
အစည်းအဝေးပြုလုပ်သည့်အကြောင်းအရာ	စတုတ္ထနှစ်စီမံကိန်းစက်ဝန်းစီမံကိန်းလုပ်ငန်းခွဲ ရွေးချယ်ခြင်း နှင့် ကော်မတီဖွဲ့စည်းခြင်း
အစည်းအဝေးတက်ရောက်သူဦးရေ ။	ကျား(၁၂)ဦး ၊ မ (၈)ဦး၊ပေါင်း (၂၀) ဦး

ဆွေးနွေးချက်

(၁)ကျေးရွာစီမံကိန်းအထောက်အကူပြု ကော်မတီဝင်များရွေးချယ်ရာတွင် ကျေးရွာတွင်အမြဲနေထိုင်သူ၊ ရိုးသားသူ၊စီမံကိန်းအားစိတ်ပါဝင်စားသူ၊စာရေးတက်၊ဖက်တက်သူအချိန်ပေးနိုင်သောသူများကို ရွေးချယ် တင်မြှောက်ရန်ဆွေးနွေးကြသည်။

(၂)ကျေးရွာဖွံ့ဖြိုးရေးစီမံချက်ရေးဆွဲရာတွင် လူနည်းစု၊ထိခိုက်လွယ်အုပ်စုများအပါအဝင် လူတန်းစားပေါင်းစုံ အကျိုးခံစားခွင့်ရှိသော လုပ်ငန်းဖြစ်ရန်၊ကျေးရွာ၏အမှန်တကယ်လိုအပ်ချက်များကို ရွေးချယ်ကြရန်၊ လူထုပူးပေါင်းပါဝင်သော ဆန်းစစ်မှုများပြုလုပ်ချိန်တွင် အားလုံးပါဝင်ရန်ဆွေးနွေးခဲ့ကြပါသည်။



ဆုံးဖြတ်ချက်

(၁)ကျေးရွာစီမံကိန်းအထောက်အကူပြုကော်မတီရွေးချယ်ရာတွင် ရပ်ရွာဖွံ့ဖြိုးတိုးတက်ရေးကို အစဉ်တစိုက် လုပ်ဆောင်နိုင်သူဖြစ်ရန်နှင့် အများသဘောတူရွေးချယ်ကြရန် ဆုံးဖြတ်ခဲ့ပါသည်။

(၂)စီမံကိန်းလုပ်ငန်းခွဲများအကောင်အထည်ဖော်ဆောင်ရွက်ရာတွင် ကော်မတီဝင်များ၊ကျေးရွာလူထု ကျား/မ မခွဲခြားဘဲ ပူးပေါင်းပါဝင်ဆောင်ရွက်ရန် ဆုံးဖြတ်ခဲ့ပါသည်။

(၃)စီမံကိန်းလုပ်ငန်းခွဲများရွေးချယ်ရာတွင် လူတန်းစားပေါင်းစုံ အကျိုးခံစားခွင့်ရှိသော စီမံကိန်းလုပ်ငန်းခွဲကို ရွေးချယ်ကြရန် ဆုံးဖြတ်ခဲ့ပါသည်။

သဘောတူညီချက်

(၁)စတုတ္ထနှစ်စီမံကိန်းစက်ဝန်းတွင် ရွာချင်းဆက်လမ်းပြုပြင်ခြင်းလုပ်ငန်းခွဲ ကို အကောင် အထည်ဖော် ဆောင်ရွက် ရန် အများသဘောတူကြပါသည်။

(၂)စီမံကိန်းအကောင်အထည်ဖော်ဆောင်ရွက်ရာတွင် ကျေးရွာလူထု ကျား/မ မရွေး အားလုံး ပူးပေါင်း ပါဝင်ရန် သဘောတူကြပါသည်။

မှတ်တမ်းတင်သူ

လက်မှတ် 

အမည် ဦးနိုင်ထွန်းအောင်

ရာထူး လူထုစည်းရုံးရေးမှူး



၁၄။ ကဏ္ဍအလိုက်ဦးစားပေးဖွံ့ဖြိုးရေးလုပ်ငန်းစဉ်များ

နောက်ဆက်တွဲ(၄)ခြားနားသောအပိုင်းများအတွက် ဦးစားပေးဖွံ့ဖြိုးရေးလုပ်ငန်းစဉ် အနှစ်ချုပ်  
မူရင်းသည် VPSC တွင်ထားရှိရပါမည်။ အခြားဌာနများနှင့်ညှိနှိုင်းရန်အတွက်မိတ္ထူဒား TPIC သို့ပို့ရပါမည်။  
MIS Data အနေဖြင့် သွင်းရန်မလိုအပ်ပါ။

	အဆင့်	လုပ်ငန်း	မည်သူဦးစားပေးလဲ	ကျေးရွာမှ တာဝန်ခံသူ (သို့) အုပ်စု	ပြင်ပမှမည်သူ ထောက်ပံ့မည်လဲ	မှတ်ချက်
အခြေခံအဆောက်အအုံ	၁	ရေတွင်းပြုပြင်/တိုးချဲ့	(✓) ကျား (✓) မ			ပ-နှစ်
	၂	တံတားပြုပြင်ခြင်း(၂)စင်း	(✓) ကျား (✓) မ			ဒု-နှစ်
	၃	ရွာချင်းဆက်လမ်းပြုပြင်	(✓) ကျား (✓) မ			
	၄	ရွာတွင်းလမ်းပြုပြင်	(✓) ကျား (✓) မ			
	၅	ရွာတွင်းရေနေ့စဉ်မြောင်းပြုပြင်	(✓) ကျား (✓) မ			
	၆	ရွာတွင်းဆိုင်လားလမ်းမီး	(✓) ကျား (✓) မ			
	၇		( ) ကျား ( ) မ			
	၈		( ) ကျား ( ) မ			
အသက်မွေးဝမ်းကျောင်းမှု/စိုက်ပျိုးရေး	၁	ပန်းရံလက်သမားဆိုင်ကယ်ပြင်သင်တန်း	(✓) ကျား ( ) မ			
	၂	စက်ချုပ်၊ဇာတိုးပန်းထိုးသင်တန်း	( ) ကျား (✓) မ			
	၃	စပါးခြေပဲ၊နှမ်း၊မျိုးကောင်းမျိုးသန့်	(✓) ကျား (✓) မ			
	၄	စပါးခြေပဲ၊နှမ်းစိုက်ပျိုးမှုနည်းပညာသင်တန်း	(✓) ကျား (✓) မ			
	၅	ဝဠာလျှော်ဖြူစိုက်ပျိုးမှုနည်းပညာသင်တန်း	(✓) ကျား (✓) မ			
	၆	နှစ်ရှည်ပင်စိုက်ပျိုးလုပ်ကိုင်နိုင်ရန် အရင်းအနှီး	(✓) ကျား (✓) မ			
	၇		( ) ကျား ( ) မ			
	၈		( ) ကျား ( ) မ			
ကျန်းမာရေးနှင့်အာဟာရ	၁	ကျန်းမာရေးစောင့်ရှောက်မှု	(✓) ကျား (✓) မ			
	၂	ဆေးဝါးအထောက်အပံ့	(✓) ကျား (✓) မ			
	၃		( ) ကျား ( ) မ			
	၄		( ) ကျား ( ) မ			
	၅		( ) ကျား ( ) မ			
	၆		( ) ကျား ( ) မ			
	၇		( ) ကျား ( ) မ			
	၈		( ) ကျား ( ) မ			



	အဆင့်	လုပ်ငန်း	မည်သူဦးစားပေးလဲ	ကျေးရွာမှတာဝန်ခံသူ (သို့) အုပ်စု	ပြင်ပမှမည်သူထောက်ပံ့မည်လဲ
ပညာရေး	၁	အစိုးရတရားဝင်ခွင့်ပြုသောကျောင်း	(√) ကျား (√) မ		
	၂		( ) ကျား ( ) မ		
	၃		( ) ကျား ( ) မ		
	၄		( ) ကျား ( ) မ		
	၅		( ) ကျား ( ) မ		
	၆		( ) ကျား ( ) မ		
	၇		( ) ကျား ( ) မ		
	၈		( ) ကျား ( ) မ		
	၉		( ) ကျား ( ) မ		
အခြား	၁		( ) ကျား ( ) မ		
	၂		( ) ကျား ( ) မ		
	၃		( ) ကျား ( ) မ		
	၄		( ) ကျား ( ) မ		
	၅		( ) ကျား ( ) မ		
	၆		( ) ကျား ( ) မ		
	၇		( ) ကျား ( ) မ		
	၈		( ) ကျား ( ) မ		
	၉		( ) ကျား ( ) မ		

မောက်လပ် ကျေးရွာ

ဝါးရုံကုန်း ကျေးရွာအုပ်စု