

ပြည်ထောင်စုသမ္မတ မြန်မာနိုင်ငံတော် အစိုးရ  
စိုက်ပျိုးရေး၊ မွေးမြူရေးနှင့်ဆည်မြောင်းဝန်ကြီးဌာန  
ကျေးလက်ဒေသဖွံ့ဖြိုးတိုးတက်ရေး ဦးစီးဌာန  
ပင်လည်ဘူးမြို့နယ်



လူထုပတ်ဝန်းကျင်ပြုစီမံကိန်း  
National Community Driven Development Project  
(NCDDP)



ကျေးရွာဖွံ့ဖြိုးရေးအစီအစဉ်  
Village Development Plan (VDP)  
မော်ကြီးကျေးရွာ ၊ မော်ခါးကျေးရွာအုပ်စု

၂၀၁၈ ခုနှစ်

ပင်လည်ဘူးမြို့



မာတိကာ

၁။ ပင်လည်ဘူးမြို့နယ် မြေပုံ..... 2

၂။ မော်ခါးအုပ်စုမြေပုံ ..... 3

၃။ ကျေးရွာအုပ်စုတွင်ပါဝင်သော ကျေးရွာစာရင်းများ ..... 4

၄။ ကျေးရွာအခြေခံအချက်အလက်များ..... 4

၅။ လူထုပူးပေါင်းပါဝင်သော လူမှုဆန်းစစ်ခြင်း နှင့် အကဲဖြတ်ခြင်း လုပ်ငန်းစဉ် (PSA/PRA) အကျဉ်းချုပ် ..... 6

၆။ ကျေးရွာဖွံ့ဖြိုးရေး အစီအစဉ်အတွက် အသုံးပြုခဲ့သော PRA tools များနှင့် တစ်ခုချင်းစီအတွက်သုံးသပ်ချက်များ ..... 7

၇။ ကော်မတီဝင်များရွေးချယ်ခြင်းနှင့်ကျေးရွာဖွံ့ဖြိုးရေးအစီအစဉ်ဆောင်ရွက်မှုမှတ်တမ်းခါတ်ပုံများ ..... 26

၈။ ကော်မတီဝင်များစာရင်း..... 30

၉။ ပုံစံ ၈-၁။ ကျေးရွာအချက်အလက် ..... 34

၁၀။ ပုံစံ ၈-၂။ စီမံကိန်းစက်ဝန်းအချိန်ဇယား ..... 37

၁၁။ ပုံစံ ၈-၃။ ကျေးရွာဖွံ့ဖြိုးရေး ဦးစားပေးအစီအစဉ်..... 38

၁၂။ ပုံစံ ၈-၄။ ကျေးရွာအုပ်စုဖွံ့ဖြိုးရေးစီမံကိန်းလုပ်ငန်းခွဲရွေးချယ်ခြင်းပုံစံ ..... 41

၁၃။ အစည်းအဝေး မှတ်တမ်းများ ..... 42

၁၄။ ကဏ္ဍအလိုက်ဦးစားပေးဖွံ့ဖြိုးရေးလုပ်ငန်းစဉ် အနှစ်ချုပ် ..... 46



# ၁။ ပင်လည်ဘူးမြို့နယ် မြေပုံ

## စစ်ကိုင်းတိုင်းဒေသကြီး၊ ကသာခရိုင် ပင်လည်ဘူးမြို့နယ် UTM မြေပုံ

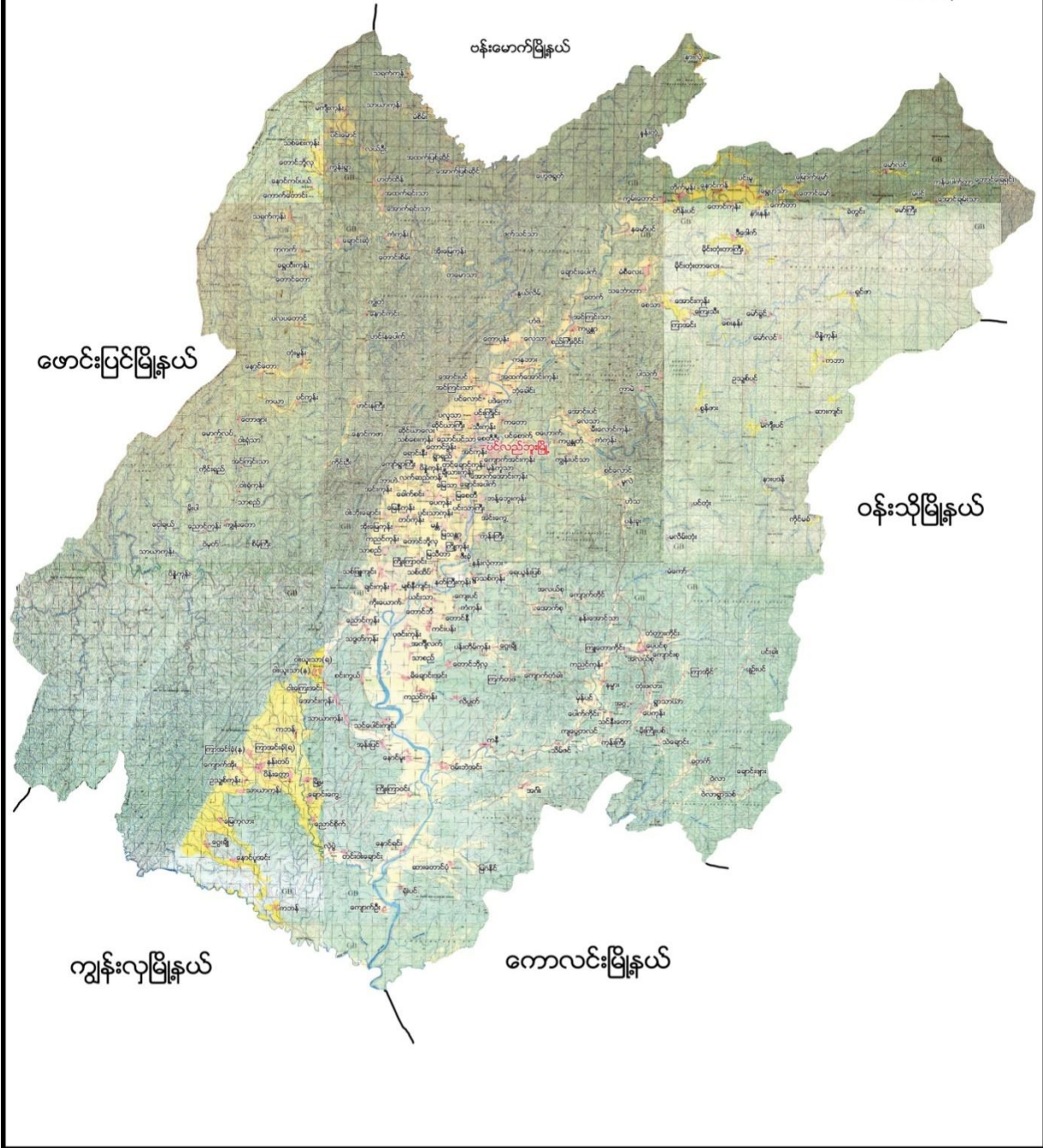



# ၂။ မော်ခါးအုပ်စုမြေပုံ

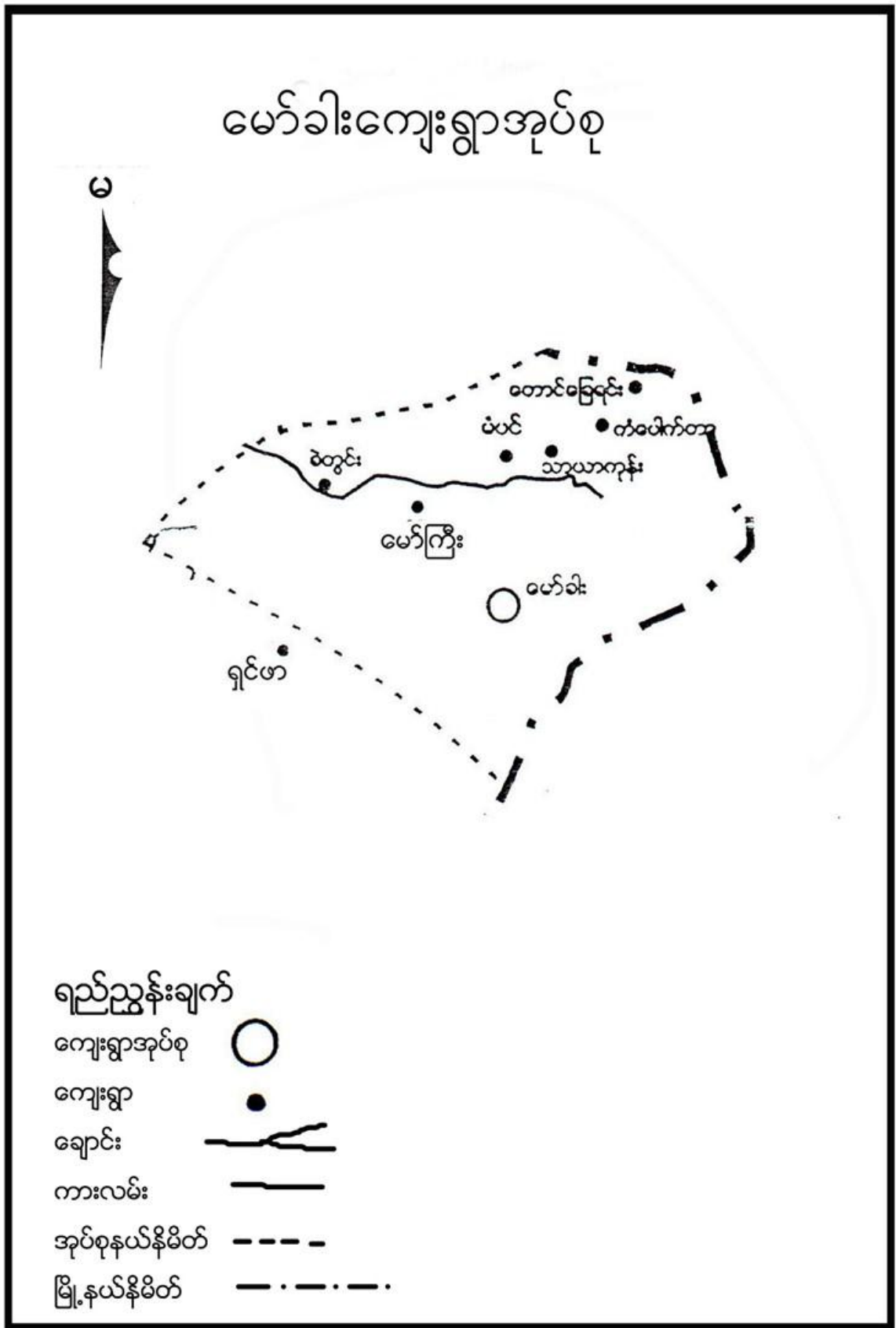





**၃။ ကျေးရွာအုပ်စုတွင်ပါဝင်သော ကျေးရွာစာရင်းများ**

မော်ခါးကျေးရွာအုပ်စုတွင် တောင်ခြေရင်း၊ ကန်ပေါက်တာ၊ အောင်ချမ်းသာ၊ မှန်ပင်၊ မော်ကြီး၊ ခဲတွင်း (၆) ရွာ ဖြစ်ပါသည်။

**၄။ ကျေးရွာအခြေခံအချက်အလက်များ**

**၁။ ကျေးရွာသမိုင်းအကျဉ်း**

စစ်ကိုင်းတိုင်းဒေသကြီး၊ ကသာခရိုင်၊ ပင်လည်ဘူးမြို့နယ်၊ မော်ခါးအုပ်စု၊ မော်ကြီး ကျေးရွာသည် လွန်ခဲ့သော နှစ်ပေါင်း (၁၀၀) ကျော်ခန့်က စတင်ကာ ကဒူးလူမျိုးများ နေထိုင်ကြပါသည်။ မော်ကြီးကျေးရွာသည် ဆားများထွက်ကာ ဆားတွင်း (၆) တွင်းရှိရာ မော်ဟုခေါ်ကာ မော်ကြီးဟု ခေါ်တွင်လာသည်။ ယခင်က ချင်းတိုင်းရင်းသားများ နေထိုင်ကြသည်။ ယခုအခါတွင် အခြေတကျဖြစ်ပြီး ဘုန်းတော်ကြီးကျောင်းများ တည်ထားကိုးကွယ်ကြပါသည်။ စေတီများလည်း တည်ထားကိုးကွယ်ကြပါသည်။ ယခင်က ဗမာစကားကို နားမလည် ခဲ့ပါ။ ကျောင်းပညာရေး သင်ကြားရခြင်းကြောင့် ကလေးများ အခြေခံပညာများ တတ်မြောက်ခဲ့ပါသည်။ ယခုလက်ရှိတွင် မူလတန်းကျောင်းဖွင့်လှစ်ပြီး ကျေးရွာတွင်သာ စာသင်ကြားနေပါသည်။

ယခင်က ဘုန်းတော်ကြီးကျောင်း ဇရပ်တွင် စာသင်ကြားခဲ့ကြပါသည်။ သောက်ရေအနေဖြင့် ရေတွင်းတူး၍ သုံးရပါသည်။ အခက်အခဲများရှိခြင်းကြောင့် နောင်တွင် တစ်နယ်သို့ ပြောင်းသွားသောကြောင့် အိမ်ထောင်စုများရှိနေပြီး လယ်ယာမြေစိုက်ပျိုး နေထိုင်ကြပါသည်။ မွေးမြူရေး အတွက် ကျွဲ၊ နွား၊ ကြက်၊ ဝက် မွေးမြူရေးကိုလုပ်ကိုင်ကြသည်။ ကျန်းမာရေးအနေဖြင့် မှန်ပင်ကျေးရွာဆေးခန်းမှ ကျန်းမာရေး စောင့်ရှောက်မှု ရှိပါသည်။ စီးပွားရေးလုပ်ငန်းမှာ လယ်ယာလုပ်ငန်းများ အဓိကထား၍ လုပ်ကိုင်ကြ၍ ပဲ၊ ကြက်သွန် နှင့်တောင်ယာများ စိုက်ပျိုးကြသည်။ ဘာသာသာသနာ ထွန်းကားပါသည်။ ပညာရေးကို ဦးစားပေး သောကျေးရွာ လေးဖြစ်ပါသည်။ အိမ်များသည် ခြေတန်ရှည်အိမ်များဖြစ်ပြီး အိမ်အမိုး၊ အကာမှာလည်း သက်ငယ်/သွပ်မိုးကိုသာ သုံးကြသည်။ ရွာပတ်လည်တွင် တောင်တန်းများ ပိုင်းကာထားပါသည်။ ရွာသား/ကျေးရွာသူများ ၊ ရပ်မိရပ်ဖများအနေဖြင့် ကျေးရွာကို ဖွံ့ဖြိုးတိုးတက်အောင် တိုင်ပင်ဆွေးနွေး ကြိုးစားဆောင်ရွက်နေကြပါသည်။

**၂။ ထူးခြားဖြစ်စဉ်**

စဉ်	အကြောင်းအရာ	ခုနှစ်	ထိခိုက်မှု
၁	လေပြင်းမုန်တိုင်းကျရောက်	၂၀၁၂	ဘုန်းကြီးကျောင်း၊ စာသင်ကျောင်း နှင့် အိမ်များ အမိုးလန်ခြင်း
၂	မိုးခေါင်ခြင်း	၂၀၁၁	လယ်ဧက (ရွာ၏လယ်ဧက တစ်ဝက်ကျော်) မစိုက်ပျိုး နိုင်ခဲ့
၃	မိုးခေါင်ခြင်း	၂၀၁၀	လယ်ဧက (ရွာ၏လယ်ဧက တစ်ဝက်ကျော်) မစိုက်ပျိုး နိုင်ခဲ့



၃။ လူနည်းစုလူမျိုးစုအိမ်ထောင်စု

အမျိုးအစား	အိမ်ထောင်စု	ကျား	မ	စုစုပေါင်း
မရှိ				

၄။ ထိခိုက်လွယ်အုပ်စု

ထိခိုက်လွယ်အုပ်စု	အိမ်ထောင်စု	ကျား	မ	စုစုပေါင်း
သက်ကြီး	၆	၃	၃	၆
မြေယာမဲ့				
မသန်စွမ်း				

၅။ အဓိကစီးပွားရေးလုပ်ငန်းများ

စိုက်ပျိုးရေး	မွေးမြူရေး	အသေးစားစီးပွားရေး	အခြား
စပါး	ကြက်	ဆန်စက်	လယ်ကူလီ
ပဲအမျိုးမျိုး	ဝက်	ချွေလှေ့စက်	တင်းတောင်းယက်ခြင်း
နှမ်း	ကျွဲ	ဈေးဆိုင်	ဇကာ ဇကာ ယက်ခြင်း ပြည်တောင်းယက်ခြင်း
နေကြာ	နွား	ဆီစက်	

၆။ ကျေးရွာအတွင်းအဓိက ပိုင်ဆိုင်မှုများ

ကျေးရွာပိုင်ဆိုင်မှုများ	စိုက်ပျိုးမြေ	စားကျက်မြေ	သစ်တောမြေ	သဲ/ကျောက်ရရှိမှု	ရေတွင်း/ရေကန်	စက်ရေတွင်း
အရေအတွက်	၅၀ ဧက	၁၀ ဧက	၄၀ ဧက	ရှိ	၁/၁	
ကျေးရွာပိုင်ဆိုင်မှုများ	ကား	ထော်လာဂျီ	စပါးကြိတ်စက်	ခြွေလှေ့စက်	အသေးစားဆည်	ဈေးဆိုင်
အရေအတွက်			၄		၃	၁

၇။ ကျေးရွာအတွင်းအခြားပိုင်ဆိုင်မှုများ

ကျေးရွာပိုင်ဆိုင်မှုများ	ရေတင်စက်	လယ်ထွန်စက်	ထွန်ထယ်	ကျွဲ	နွား
အရေအတွက်	၂	၄	၄	၇	၁၄၅
ကျေးရွာပိုင်ဆိုင်မှုများ	ဝက်	ဆိုင်ကယ်	ကျွမ်းကျင်လုပ်သား	လုပ်သား	
အရေအတွက်	၁၄	၁၃	၄	၂၀	



**၈။ အခြားကျေးရွာရှိအသုံးပြုနိုင်သော အရင်းအမြစ်/အချက်အလက်များ**

အရင်းအမြစ်	ဆေးခန်း	အ.လ.က/အ.ထ.က	ဈေး	ကျွမ်းကျင်လုပ်သား	လုပ်သား	မြေတူးစက်	လမ်းကြိုတံစက်
အရေအတွက်		၁/		၄	၂၀	-	-

**၅။ လူထုပူးပေါင်းပါဝင်သော လူမှုဆန်းစစ်ခြင်း နှင့် အကဲဖြတ်ခြင်း လုပ်ငန်းစဉ် (PSA/PRA) အကျဉ်းချုပ်**

စဉ်	အကြောင်းအရာ	ရက်စွဲ	ဦးတည်အုပ်စု	တက်ရောက်သူ			အဓိက ဆွေးနွေးချက်များ
				ကျား	မ	ပေါင်း	
၁	လူမှုစီးပွားအဆင့် သတ်မှတ်ခြင်း (Wealth Ranking)	၁၀-၁၂-၂၀၁၆	ချမ်းသာ၊ အလယ်အလတ်၊ နွမ်းပါး၊ အလွန်နွမ်းပါးအုပ်စုများ	၂၂	၂၇	၄၉	ကျေးရွာလူမှုစီးပွားအုပ်စုများခွဲခြားသတ်မှတ်နိုင်ရေးအတွက် အခြေခံစံနှုန်းများ သတ်မှတ်ခြင်း၊ ကျေးရွာသားများနှင့် အများသဘောတူ ခွဲခြားသတ်မှတ်ခြင်း
၂	ရာသီခွင်ပြပြက္ခဒိန် (Seasonal Calendar)	၁၀-၁၂-၂၀၁၆	ကော်မတီဝင်၊ အမျိုးသမီး၊ အမျိုးသားများ	၂၂	၂၇	၄၉	ရာသီဥတု၊ စိုက်ပျိုးသီးနှံများ၊ လယ်ယာလုပ်ငန်းများ၊ နေ့စားလုပ်ငန်းများ၊ မွေးမြူရေးလုပ်ငန်းများ၊ ဝမ်းစာဖူလုံမှု နှင့် ပွဲတော်များ
၃	ကျေးရွာလူမှုရေးပြ၊ သယံဇာတပြမြေပုံ (Social Map/ Resource Map)	၁၀-၁၂-၂၀၁၆	ကျေးရွာကော်မတီဝင်၊ ရပ်မိ ရပ်ဖ ကျေးရွာလူထု	၂၂	၂၇	၄၉	အိမ်အမျိုးအစားများ၊ အခြေခံအဆောက်အအုံများ၊ လမ်းပန်းဆက်သွယ်ရေးအခြေအနေ လယ်ယာမြေများ၊ မြစ်ချောင်းများ၊ ရေတွင်း၊ ရေကန်များ၊ သစ်တောများ
၄	အခက်အခဲ၊ လုပ်ငန်းနှင့် မျှော်မှန်းချက်များဖော်ထုတ်ခြင်း	၁၈-၁၀-၂၀၁၇	အမျိုးသား / အမျိုးသမီးအုပ်စု လူငယ်အုပ်စု ရပ်မိရပ်ဖ အုပ်စု	၁၄	၅	၁၉	ဆွေးနွေးထားသော အခြေခံအဆောက်အအုံများနှင့် သက်မွေးဝမ်းကျောင်းလုပ်ငန်းများ၊ ကျန်းမာရေး၊ ပညာရေး။
၅	ကျေးရွာ၏ (၅)နှစ်စာ ဦးစားပေးအစီအစဉ် ပြ ဇယား (Metric Ranking)	၁၈-၁၀-၂၀၁၇	အမျိုးသား / အမျိုးသမီးအုပ်စု လူငယ်အုပ်စု ရပ်မိရပ်ဖ အုပ်စု	၁၄	၅	၁၉	အကျိုးပြုပြီးရေး၊ အကျိုးခံစားခွင့် နှင့် အဓိက လိုအပ်ချက်များပေါ် မူတည်၍ ဆုံးဖြတ်သည်။



၆	အဖွဲ့အစည်းချိတ်ဆက်ပုံ (Venn Diagram)	၁၀-၁၂-၂၀၁၆	ကျေးရွာအုပ်ချုပ်ရေးအဖွဲ့၊ ကျေးရွာ စီ/ထောက်အဖွဲ့	၂၂	၂၇	၄၉	ကျေးရွာတွင်းရှိ အဖွဲ့အစည်းများနှင့် မည်သို့သောလုပ်ငန်းများအတွက် မည်သည့်အဖွဲ့များချိတ်ဆက်လုပ်ကိုင်မှု
၇	ပင့်ကူအိမ်ကွန်ယက် (Spider Web)	၁၁-၁၂-၂၀၁၆	အမျိုးသားများ နှင့် အမျိုးသမီးများ	၂၄	၃၅	၅၉	အမျိုးသားများ နှင့် အမျိုးသမီးများ တန်းတူအခွင့်အရေး ရရှိမှု နှင့် မရရှိသည့် အကြောင်းအရင်းများ
၈	ကျား၊မ ရေးရာခွဲခြမ်းစိတ်ဖြာခြင်း	၁၁-၁၂-၂၀၁၆	ကျေးရွာစီ/ထောက်အဖွဲ့၊ ကျေးရွာလူထု	၂၄	၃၅	၅၉	ပြဿနာ၊အခွင့်အရေး၊လက်ရှိအခြေအနေ ကိုသိရှိရန် နှင့် ပြောင်းလဲနိုင်သည်ပုံစံများ
၉	ကျေးရွာအိပ်မက်ပြမြေပုံ (Dream Map)	၁၁-၁၂-၂၀၁၆	ကျေးရွာစီ/ထောက်အဖွဲ့၊ ကျေးရွာလူထု	၂၄	၃၅	၅၉	နောင်တစ်ချိန်တွင် ကျေးရွာတွင် ဖြစ်စေချင်သော/မြင်စေချင်သော အရာများ ထည့်သွင်းရေးဆွဲခြင်း

**၆။ ကျေးရွာဖွံ့ဖြိုးရေး အစီအစဉ်အတွက် အသုံးပြုခဲ့သော PRA tools များနှင့် တစ်ခုချင်းစီအတွက်သုံးသပ်ချက်များ**

**၁။ ကျေးရွာ၏လူမှုစီးပွားအဆင့်သတ်မှတ်ခြင်း။(Wealth Ranking)**

အဆင့်	အခြေခံစံနှုန်းများ/ ညွှန်းကိန်းများ	အိမ်ထောင်စု	ရာခိုင်နှုန်း
ချမ်းသာ	အိမ်အခြေအနေ- အုတ်တိုက်၊ ပျဉ်ထောင်သွပ်မိုး မြေယာပိုင်ဆိုင်မှု- ၈ ဧကအထက် ကျွဲ၊ နွား- ၅ ကောင်အထက် အခြားပိုင်ဆိုင်မှု- ဆန်စက်၊ ထွန်စက်၊ ၊ ကား၊ ဈေးဆိုင်	၃	၁၇%
အလယ်အလတ်	အိမ်အခြေအနေ- ပျဉ်ထောင်သွပ်မိုး မြေယာပိုင်ဆိုင်မှု- ၅-၈ ဧကကြား ကျွဲ၊ နွား- ၅-၃ ကောင်ကြား အခြားပိုင်ဆိုင်မှု- ဆိုင်ကယ်၊ ထွန်စက်	၉	၅၃%
နွမ်းပါး	အိမ်အခြေအနေ- ထရံကာ သွပ်မိုး မြေယာပိုင်ဆိုင်မှု- ၃-၁ ဧကကြား ကျွဲ၊ နွား- ၃-၁ ကောင်ကြား အခြားပိုင်ဆိုင်မှု- ဆိုင်ကယ်	၅	၃၀%
<b>စုစုပေါင်း</b>		<b>၁၇</b>	<b>၁၀၀%</b>







### ဆွေးနွေးချက်

ရာသီဥတုအခြေအနေမှာ တရား၊ ကဆုန်၊ ပြာသို၊ တပို့တွဲ၊ တပေါင်း စသည့် လများတွင် သာယာပြီး ကျန်သည့်လများတွင် မိုးရွာကြောင်း၊ တခါတရံလေပြင်းများလည်း တိုက်ခတ်ကြောင်း ဆွေးနွေးခဲ့ပါသည်။ စိုက်ပျိုးသီးနှံများကို မိုးတွင်းကာလများတွင် အများဆုံးစိုက်ပျိုးကြသည်။ အဓိကစိုက်ပျိုးသီးနှံများမှာ စပါး၊ ပဲ၊ နှမ်း၊ နေကြာ၊ ဟင်းသီးဟင်းရွက်များကို စိုက်ပျိုးကြသည်။ ကျွဲ၊ နွား၊ ကြက်၊ ဝက်များကို ဆယ့်နှစ်ရာသီ ပတ်လုံးတစ်ပိုင်တစ်နိုင် မွေးမြူကြပါသည်။

သဘာဝဘေးအန္တရာယ်ကို မိုးဦးကာလများတွင် အနည်းငယ် ကြုံတွေ့ရလေ့ရှိသည်။ လုပ်ငန်းခွင်ချိန်တွင် လုပ်သားရှားပါးမှုနှင့် ကြုံတွေ့ရပြီး ကျန်သည့်အချိန်များတွင် လုပ်သား ပေါများပါသည်။ ဝမ်းစာဖူလုံမှုတွင် စပါးပေါ်ချိန်တွင် ဝမ်းစာဖူလုံမှုရှိပြီး စိုက်ပျိုးသည့်အချိန်တွင် ဝမ်းစာလုံခြင်း မရှိပါ။ ရာသီပွဲတော်များကို လစဉ်လတိုင်း ကျင်းပခြင်းမရှိဘဲ တန်ခူး၊ ကဆုန်၊ ဝါဆို၊ တော်သလင်း၊ သီတင်းကျွတ်၊ တပို့တွဲနှင့် တပေါင်းလများတွင် ပြုလုပ်လေ့ရှိကြောင်း ဆွေးနွေးခဲ့ကြပါသည်။

### သုံးသပ်ချက်

စီမံကိန်းလုပ်ငန်းခွဲများ အကောင်အထည်ဖော်ဆောင်ရွက်ရာတွင် ပွင့်လင်းရာသီရောက်မှသာ ဆောင်ရွက်သင့်သည်။ အဘယ်ကြောင့်ဆိုသော် မော်ကြီးကျေးရွာလူထုအားလုံး လယ်ယာလုပ်ငန်းကို အဓိကထား လုပ်ကိုင်ကြသည့်အတွက် မိုးတွင်းကာလ၊ ဆောင်းတွင်းကာလများတွင် လယ်ယာလုပ်ငန်းခွင်နှင့် တိုက်ဆိုင်သောကြောင့် အလုပ်သမားရှားပါးခြင်း ကျေးရွာဖွံ့ဖြိုးတိုးတက်ရေး အတွက် အချိန်မပေးနိုင်ခြင်း စသည့် အခက်အခဲများနှင့် ကြုံတွေ့ရသည့်အတွက် အောင်မြင်သင့်သလောက် မအောင်မြင်နိုင်ပါ။ ထို့ကြောင့် ရာသီဥတုသာယာပြီး ကျေးရွာလူထုအားလုံး ပါဝင်လုပ်ဆောင်နိုင်သည့်ပွင့်လင်းရာသီတွင် လုပ်ငန်းခွဲများ လုပ်ဆောင်သင့်ပါကြောင်း သုံးသပ်မိပါသည်။







### ဆွေးနွေးချက်

မော်ကြီးကျေးရွာတွင် အိမ်ခြေ(၁၇)အိမ်ရှိပြီး စီးပွားအဆင့်(၃)ဆင့်ရှိကြောင်း ဆွေးနွေးခဲ့ကြသည်။ ၎င်းအဆင့်များမှာ (၁) ချမ်းသာ၊ (၂) အလယ်အလတ်၊ (၃) နွမ်းပါး၊ တို့ဖြစ်ပြီး လူတန်းစား (၃)မျိုးလုံး ကျေးရွာတွင်ပျံ့နှံ့၍ နေထိုင်ကြကြောင်း ဆွေးနွေးခဲ့ကြသည်။ ကျေးရွာ၏ အခက်အခဲများ သိရှိနိုင်စေရန် ရေးဆွဲဆွေးနွေးခဲ့ပါသည်။

### သုံးသပ်ချက်

ကျေးရွာတွင်း လူမှုစီးပွားအဆင့် ၃ ဆင့် ရှိပြီး ကျေးရွာ အနှံ့ ပျံ့ကျဲစွာနေထိုင်ကြသည်။ ချမ်းသာသော အိမ်ထောင်စုမှာ အနည်းငယ်သာရှိပြီး အလယ်အလတ်စားနိုင်သောက်နိုင်အဆင့်မှာ ကျေးရွာ အိမ်ထောင်စု၏ ၃ ပုံ ၂ ပုံ ခန့် ရှိသည်။ နွမ်းပါးအိမ်ထောင်စု အနည်းငယ်ရှိ၍ မြေမဲ့၊ ယာမဲ့၊ လက်လုပ်လက်စား အိမ်ထောင်စု များလည်းရှိသည်။ မော်ကြီးကျေးရွာ အနေဖြင့် လယ်ယာလုပ်ငန်းကို အဓိကမှီခိုနေရပြီး မြေမဲ့၊ ယာမဲ့များ လည်း ရှိနေသဖြင့် ဝမ်းစာဖူလုံမှုရှိရန်အတွက် အလွန်ခက်ခဲသည်။ ထို့ကြောင့် လူတန်းစားအဆင့် လျော့နည်း သွားစေရန် အလုပ်အကိုင်အခွင့်လှမ်းများ ဆောင်ရွက်ပေးရန် လိုအပ်နေပါသည်။





၃.၂။ကျေးရွာအရင်းအမြစ်ပြမြေပုံနှင့်သုံးသပ်ချက်

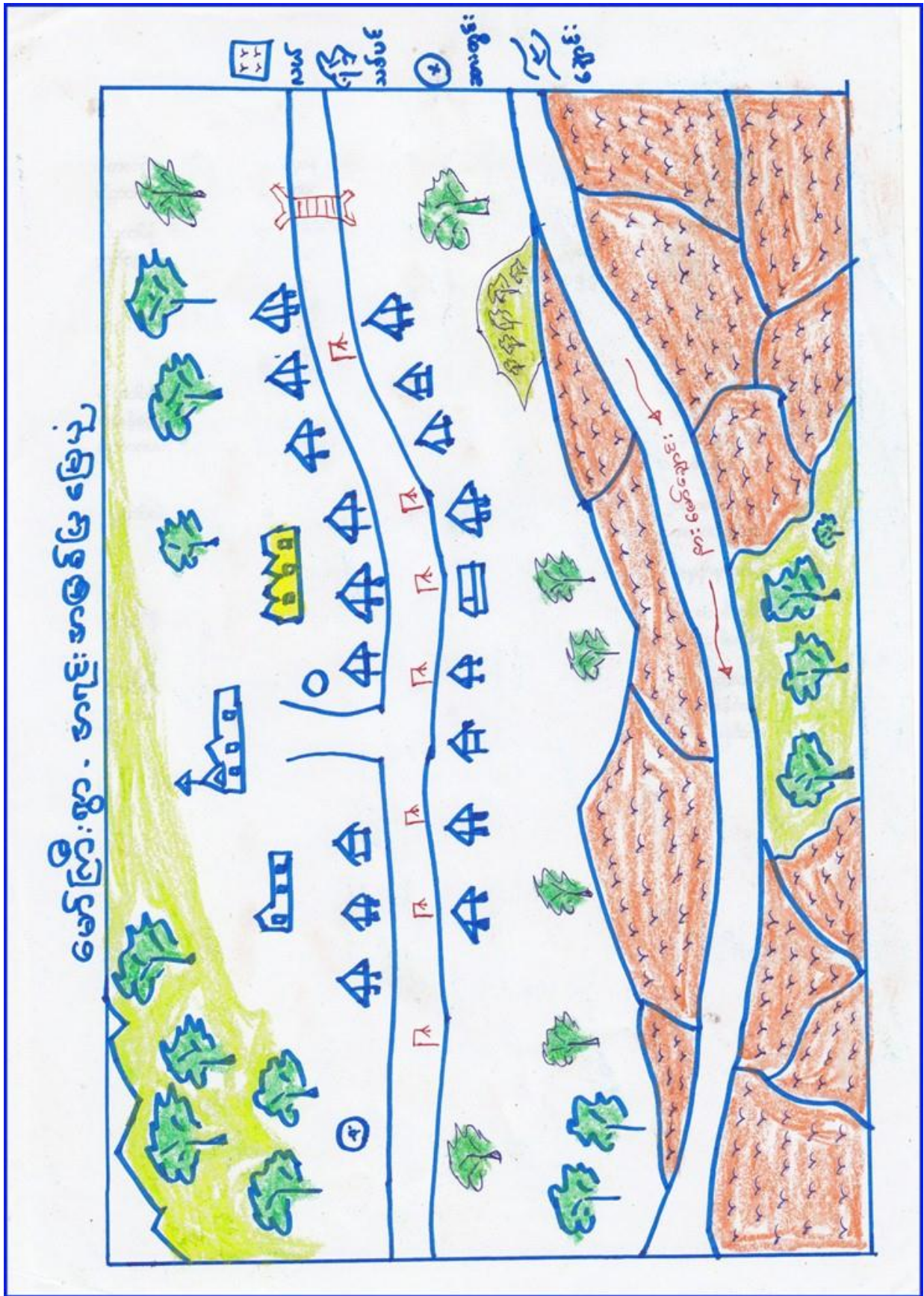



**ဆွေးနွေးချက်**

မော်ကြီးကျေးရွာသည်သဘာဝပတ်ဝန်းကျင်အရင်းအမြစ်အပေါ် မှီခိုနေရသော ကျေးရွာလေး ဖြစ်ပါသည်။ ကျေးရွာတွင် ဘုန်းတော်ကြီးကျောင်း ၊စာသင်ကျောင်း တို့ရှိ ပါသည်။ ရွာ၏ပတ်ဝန်းကျင်တွင် လယ်ကွင်းများ ၊သစ်တောများရှိပါသည်။ထိုသစ်တောများမှထင်းနှင့်ဝါးများ ကိုလည်းထုတ်ယူသုံးစွဲ နိုင်ပါ သည်။ လယ်မြေများတွင် စပါး၊နမ်းများလည်းစိုက်ပျိုးလုပ်ကိုင်ကြပါသည်။

**သုံးသပ်ချက်**

**ပတ်ဝန်းကျင်ရှိအရင်းအမြစ်များ**

မော်ကြီး ကျေးရွာ၏ တောင်ဘက်မှ ရွာဘေးသို့စီးဆင်းသွားသော ချောင်းရှိပြီး လယ်/ယာစိုက်ပျိုးရေးအတွက် ရေကို ချောင်းအတွင်း ကိုယ်ထူကိုယ်ထ သစ်လုံးဆည် တည်ဆောက်ပြီး ၎င်းဆည်မှ တူးမြောင်းဖြင့် ရေသွင်းစိုက်ပျိုးကြသည်။ မြောက်ဘက်တွင် တောင်ယာများရှိပြီး တောင်တန်းများတည်ရှိနေပါသည်။ရွာ၏ တောင်ဘက်တွင် လယ်ကွင်းများရှိပြီး တောင်ဘက်နှင့် မြောက်ဘက်တွင် တောင်တန်းများ ဝန်းရံထားပြီး နှင့်အနောက်ဘက်တွင် လယ်ကွင်းများရှိပါသည်။ စာကျက်မြေများ လည်းရှိပြီး လယ်မြေများတွင်မိုးရာသီတွင် စပါး၊ နွေရာသီတွင် မြေပဲ၊ ကြက်သွန်နှင့် ဟင်းသီးဟင်းရွက်များ စိုက်ပျိုးကြသည်။ ကန်ပေါက်တာရွာတွင် ကျွဲနွား၊ကြက်၊ဝက် များလည်း တပိုင်တနိုင်မွေးမြူကြ သည်။ စိုက်ပျိုးရေးနည်းပညာများမသိခြင်း၊ အချို့တွင် မိုးရေဖြင့်သာစိုက်ပျိုးခြင်း ၊မျိုးကောင်းမျိုးသန့်မရှိခြင်း၊ လမ်းပန်းဆက်သွယ်ရေးများ ခက်ခဲသောကြောင့် စီးပွားရေး၊ ပညာရေး အားနည်းပါသည်။ စနစ်ကျသော မွေးမြူနည်းမသိခြင်းကြောင့် ဓလေ့မွေးမြူနည်းဖြင့်သာ မွေးမြူကြပါသည်။

**အရင်းအမြစ်နှင့်ဆက်စပ်သောပြဿနာများ-**

မော်ကြီး ကျေးရွာသည် စိုက်ပျိုးရေးအတွက် ဆည်ရေသွင်းဖြစ်သော်လည်း ရာသီဥတုမမှန်ပါက သီးနှံဖြစ်ထွန်းမှု နည်းပါးပါသည်။ စိုက်ပျိုးရေးနည်းပညာနှင့် မျိုးကောင်းမျိုးသန့် မရှိသဖြင့် အထွက်နှုန်းလျော့ပြီး အကြွေးတင်မှုများ ရှိလာပါသည်။ မိုးတွင်းကာလတွင် ချောင်းရေကြီးလျှင် စပါးခင်းများ ရေလွှမ်းတတ်ပါသည်။ အရင်းအမြစ်များကို မှန်ကန်စွာ အသုံးချတတ်မှု အားနည်းခြင်းများ ရှိနေပါသည်။ အရင်းအမြစ်များ အသုံးချရန် လိုအပ်သော နည်းပညာ အကူအညီများ လိုအပ်နေပါသည်။ စိုက်ပျိုးဌာနနှင့်လည်း ချိတ်ဆက်ဆောင်ရွက်ရန် လိုအပ်ပါသည်။





၄။အခက်အခဲလုပ်ငန်းနှင့်မျှော်မှန်းချက်များဖော်ထုတ်ခြင်း

( ဇော်ခေါ် ) ဆုတံဆိပ် ( ဖော်ပြပါ ) ကျေးရွာ အခက်အခဲလုပ်ငန်း၊မျှော်မှန်းချက်များဖော်ထုတ်ခြင်း (အကျုံးဝင်သောလုပ်ငန်းများ)

ဦးစားပေးအဆင့်	အခက်အခဲ	လုပ်ငန်း	မျှော်မှန်းချက်	အမျိုးသမီးအဖွဲ့	အမျိုးသားအဖွဲ့	ဆောင်ရွက်ခဲ့သည့်/မည့်နှစ်
၁	ဇာတိထွားလာရေးလုပ်ငန်း	ဆိုလာလမ်းမ	အထူးအရေးကြီးသည့်အချက်အလက်များ	✓	✓	၂၀၀၅
၂	အခြားအရေးကြီးသည့်အချက်အလက်များ	ကျေးရွာအုပ်စုအတွင်း	အခြားအရေးကြီးသည့်အချက်အလက်များ	✓	✓	၂၀၁၈
၃	လမ်းဖွဲ့စည်းရေးလုပ်ငန်း	အထူးအရေးကြီးသည့်အချက်အလက်များ	အထူးအရေးကြီးသည့်အချက်အလက်များ	✓	✓	
၄	အထူးအရေးကြီးသည့်အချက်အလက်များ	အထူးအရေးကြီးသည့်အချက်အလက်များ	အထူးအရေးကြီးသည့်အချက်အလက်များ	✓	✓	
၅	အထူးအရေးကြီးသည့်အချက်အလက်များ	အထူးအရေးကြီးသည့်အချက်အလက်များ	အထူးအရေးကြီးသည့်အချက်အလက်များ	✓	✓	
၆	အထူးအရေးကြီးသည့်အချက်အလက်များ	အထူးအရေးကြီးသည့်အချက်အလက်များ	အထူးအရေးကြီးသည့်အချက်အလက်များ	✓	✓	
၇	အထူးအရေးကြီးသည့်အချက်အလက်များ	အထူးအရေးကြီးသည့်အချက်အလက်များ	အထူးအရေးကြီးသည့်အချက်အလက်များ	✓	✓	

ပိတ်ဆို့ရေးသားသူ ကျား ( ၁၄ ) ဦး၊ မ ( ၅ ) ဦး ရက်စွဲ။ ၂၆ - ၁၀ - ၂၀၁၇ မှတ်တမ်းတင်သူ ( လူထုစည်းရုံးရေးမှူး ) ဦး/အန်ဝေဝေ၊ ထွန်း



### ဆွေးနွေးချက်

အမျိုးသမီး၊အမျိုးသားအုပ်စုများမှ ကျေးရွာ အခက်အခဲများကို ဦးစွာဆွေးနွေးခြင်း၊ မျှော်မှန်းချက်များကို ဆွေးနွေးခြင်း၊ အခက်အခဲများကို ဖြေရှင်းနိုင်ရေးအတွက် ဆောင်ရွက်ရမည့် လုပ်ငန်းများကို ဆွေးနွေးခဲ့ကြပါသည်။

### သုံးသပ်ချက်

ဆွေးနွေးရရှိလာသော ကျေးရွာဖွံ့ဖြိုးရေး လုပ်ငန်းများအား သက်ဆိုင်ရာ အဖွဲ့အစည်းများနှင့် ချိတ်ဆက်ဆောင်ရွက် သွားရန်လိုအပ်ကြောင်း၊ကျေးရွာခွဲခေါင်းဆောင်များ၊အုပ်စု အုပ်ချုပ်ရေးမှူးများတစ်ဆင့် မြို့နယ် စီမံခန့်ခွဲမှုကော်မတီသို့ ဆက်လက် တင်ပြရန် လိုအပ်ကြောင်းသုံးသပ်ရပါသည်။





၅။ ဦးစားပေးအစီအစဉ်ပြဇယား (Matrix Ranking)

မော်ဒယ်: ကျေးရွာအုပ်စု၊ ကျေးရွာပွဲပြီးရက်အစီအစဉ်

စဉ်	အကြောင်းအရာ	၁	၂	၃	၄	၅	၆	၇	၈	၉	၁၀	ရမှတ်	အဆင့်	မှတ်ချက်
၁	စာပေအဖွဲ့အစည်း	X	၁	၂	၃	၄	၅	၆	၇	၈	၉	၃	၃	
၂	စာပေအဖွဲ့အစည်း		X	၃	၄	၅	၆	၇	၈	၉	၁၀	၃	၅	
၃	စာပေအဖွဲ့အစည်း			X	၄	၅	၆	၇	၈	၉	၁၀	၃	၆	
၄	စာပေအဖွဲ့အစည်း				X	၅	၆	၇	၈	၉	၁၀	၃	၇	
၅	စာပေအဖွဲ့အစည်း					X	၆	၇	၈	၉	၁၀	၃	၈	
၆	စာပေအဖွဲ့အစည်း						X	၇	၈	၉	၁၀	၃	၉	
၇	စာပေအဖွဲ့အစည်း							X	၈	၉	၁၀	၃	၁၀	
၈	စာပေအဖွဲ့အစည်း								X	၉	၁၀	၃	၁၁	
၉	စာပေအဖွဲ့အစည်း									X	၁၀	၃	၁၂	
၁၀	စာပေအဖွဲ့အစည်း										X	၃	၁၃	

ပိုင်ဆိုင်ဆွေးနွေးသူ ကား(၁၄) (၁) (၅) (၆) (၇) (၈) (၉) (၁၀) (၁၁) (၁၂) (၁၃) (၁၄) (၁၅) (၁၆) (၁၇) (၁၈) (၁၉) (၂၀) (၂၁) (၂၂) (၂၃) (၂၄) (၂၅) (၂၆) (၂၇) (၂၈) (၂၉) (၃၀) (၃၁) (၃၂) (၃၃) (၃၄) (၃၅) (၃၆) (၃၇) (၃၈) (၃၉) (၄၀) (၄၁) (၄၂) (၄၃) (၄၄) (၄၅) (၄၆) (၄၇) (၄၈) (၄၉) (၅၀) (၅၁) (၅၂) (၅၃) (၅၄) (၅၅) (၅၆) (၅၇) (၅၈) (၅၉) (၆၀) (၆၁) (၆၂) (၆၃) (၆၄) (၆၅) (၆၆) (၆၇) (၆၈) (၆၉) (၇၀) (၇၁) (၇၂) (၇၃) (၇၄) (၇၅) (၇၆) (၇၇) (၇၈) (၇၉) (၈၀) (၈၁) (၈၂) (၈၃) (၈၄) (၈၅) (၈၆) (၈၇) (၈၈) (၈၉) (၉၀) (၉၁) (၉၂) (၉၃) (၉၄) (၉၅) (၉၆) (၉၇) (၉၈) (၉၉) (၁၀၀)

မှတ်တမ်းတင်သူ (လက်မှတ်ရေးထိုးရန်) ဦးစောဦးထွန်း

ရက်စွဲ၊ ၁၈.၁၀.၂၀၁၇



### ဆွေးနွေးချက်

ဆွေးနွေးရရှိလာသော် ကျေးရွာဖွံ့ဖြိုးရေးလုပ်ငန်းများကို ဦးစားပေးအဆင့် ရွေးချယ်သတ်မှတ် ရန်အတွက် လုပ်ငန်း တစ်ခုနှင့်တစ်ခု နှိုင်းယှဉ် အမှတ်ပေးသည့်စနစ်ကို အသုံးပြုခဲ့ကြပါသည်။

### သုံးသပ်ချက်

ဦးစားပေးအဆင့်အလိုက် လူထုဗဟိုပြုစီမံကိန်းမှ ပံ့ပိုးငွေဖြင့်ဆောင်ရွက်ပြီးသော လုပ်ငန်းများ ရှိသကဲ့သို့ အခြား အဖွဲ့အစည်းများနှင့် ချိတ်ဆက်ဆောင်ရွက်ရမည့် လုပ်ငန်းများလည်းရှိပါသည်။ ကိုယ်ထူကိုယ်ထဆောင်ရွက်နိုင်ရေးအတွက် ကျေးရွာလူထုအစည်းအဝေးပွဲများတွင် ချပြဆွေးနွေးသွားရန် လိုအပ်မည်ဖြစ်ပါသည်။







**ဆွေးနွေးချက်**

ကျေးရွာအတွင်းရှိ အဖွဲ့အစည်းများချိတ်ဆက်မှုများဌာနဆိုင်ရာများနှင့် ချိတ်ဆက်ဆောင်ရွက်မှုများဆွေးနွေးခဲ့ပါသည်။

**သုံးသပ်ချက်**

**ကျေးရွာအတွင်းရှိအဖွဲ့အစည်းများ**

ကျေးရွာလူထုနှင့်အဖွဲ့အစည်းများ ချိတ်ဆက်ဆောင်ရွက်နေသည့် အနေအထားမှာ အုပ်ချုပ်ရေးအဖွဲ့၊ ကျောင်းကော်မတီအဖွဲ့၊ အမျိုးသားအဖွဲ့၊အမျိုးသမီးများအဖွဲ့၊ ဂေါပကအဖွဲ့၊ ကျေးရွာစီမံကိန်းအထောက်အကူ ပြုကော်မတီများရှိကြပြီး စုပေါင်းအစည်းအဝေးပြုလုပ် မှတ်တမ်းတင်ကာ ကျေးရွာ၏ ဘာသာရေး ၊ လူမှုရေး ၊ သာရေး၊ နာရေး၊ ဖွံ့ဖြိုးတိုးတက်ရေး ကျေးရွာအကျိုးပြုလုပ်ငန်းများ ချိတ်ဆက်ဆောင်ရွက်ကြပါသည်။

**ကျေးရွာပြင်ပအဖွဲ့အစည်းများ**

မော်ကြီးကျေးရွာလူထုနှင့် မြို့နယ်အဆင့်ချိတ်ဆက်ဆောင်ရွက်နေသည့် အနေအထားမှာ မြို့နယ်အထွေထွေအုပ်ချုပ်ရေးဦးစီးဌာန၊ ပညာရေးဌာန၊ ကျန်းမာရေးဌာန၊ ကျေးလက်ဒေသဖွံ့ဖြိုးတိုးတက်ရေးဦးစီးဌာန၊ လူထုပဟိုပြုစီမံကိန်း၊ မွေးမြူရေး၊ စိုက်ပျိုးရေး ၊ မြေစာရင်း၊ သမ၊ စိုက်ဘက်၊ လ.ဝ.က၊ နှင့် မြို့နယ်ရဲတပ်ဖွဲ့လိုအပ်သလို ချိတ်ဆက်ဆောင်ရွက်မှု များရှိပါသည်။





၇။ ကျား၊ မရေးရာခွဲခြမ်းစိတ်ဖြာခြင်း

ကျား/မ ရေးရာ (ထိန်းချုပ်မှု) ၁၀.၁၂.၁၆

ကျား	မ	ကျား/မ
သစ်တော	ချုပ်စက်	နွား
ယာမြေ	ရွှေ	မိမိ
ထွက်စက်	အိမ်	မိမိ
	ပိုက်ဆံ	အိမ်ခြံမြေ

ဆွေးနွေးသူ

ဦးကျော်ကျော်မင်းနှင့် ဦးကျော်ကျော်မင်း



### ဆွေးနွေးချက်

အမျိုးသမီး/အမျိုးသားများ၏ပိုင်ဆိုင်မှု အသုံးပြုမှုများ ဆွေးနွေးခဲ့ပါသည်။ အမျိုးသမီး စီမံခန့်ခွဲမှု စွမ်းဆောင်ရည်များ တင်ပြဆွေးနွေးခဲ့ပါသည်။ မှန်ပင်ကျေးရွာတွင် အိမ်ခြေ(၁၇)အိမ်ရှိပြီး စီးပွားအဆင့် (၃)ဆင့်ရှိကြောင်း ဆွေးနွေးခဲ့ကြသည်။ ၎င်းအဆင့်များမှာ (၁) ချမ်းသာ၊ (၂) အလယ်အလတ်၊ (၃) နွမ်းပါး၊ တို့ဖြစ်ပြီး လူတန်းစား(၃)မျိုးလုံး ကျေးရွာတွင် ပျံ့နှံ့၍ နေထိုင်ကြကြောင်းဆွေးနွေးခဲ့ကြသည်။

### သုံးသပ်ချက်

အမျိုးသား /သမီး တန်းတူ အကျိုးခံစားခွင့် ရှိရပါမည်။ အမျိုးသမီး ပိုင်ဆိုင်မှု ထိမ်းချုပ်မှု အသုံးပြုမှုများ တန်းတူရှိရပါမည်။ ဦးဆောင်မှု စီမံခန့်ခွဲမှုများ တန်းတူဖြစ်ရပါမည်။ ကျေးရွာတွင် လူမှုစီးပွားအဆင့် ၃ ဆင့် ရှိပြီး ကျေးရွာ အနှံ့ ပျံ့ကျဲစွာနေထိုင်ကြသည်။ ချမ်းသာသော အိမ်ထောင်စုမှာ အနည်းငယ်သာရှိပြီး အလယ်အလတ်စားနိုင်သောက်နိုင်အဆင့်မှာ ကျေးရွာ အိမ်ထောင်စု၏ ၃ ပုံ ၂ ပုံ ခန့်ရှိသည်။ နွမ်းပါးအိမ်ထောင်စု အနည်းငယ်ရှိ၍ မြေမဲ့၊ ယာမဲ့၊ လက်လုပ်လက်စား အိမ်ထောင်စု များလည်းရှိသည်။ မော်ကြီးကျေးရွာ အနေဖြင့် လယ်ယာလုပ်ငန်းကို အဓိကမှီခိုနေရပြီး မြေမဲ့၊ ယာမဲ့များ လည်း ရှိနေသဖြင့် ဝမ်းစာဖူလုံမှုရှိရန်အတွက် အလွန်ခက်ခဲသည်။ ထို့ကြောင့် လူတန်းစားအဆင့် လျော့နည်း သွားစေရန် အလုပ်အကိုင်အခွင့်လှမ်းများ ဆောင်ရွက်ပေးရန် လိုအပ်နေပါသည်။





၈။ ပင့်ကူအိမ်ကွန်ယက် နှင့် သုံးသပ်ချက်

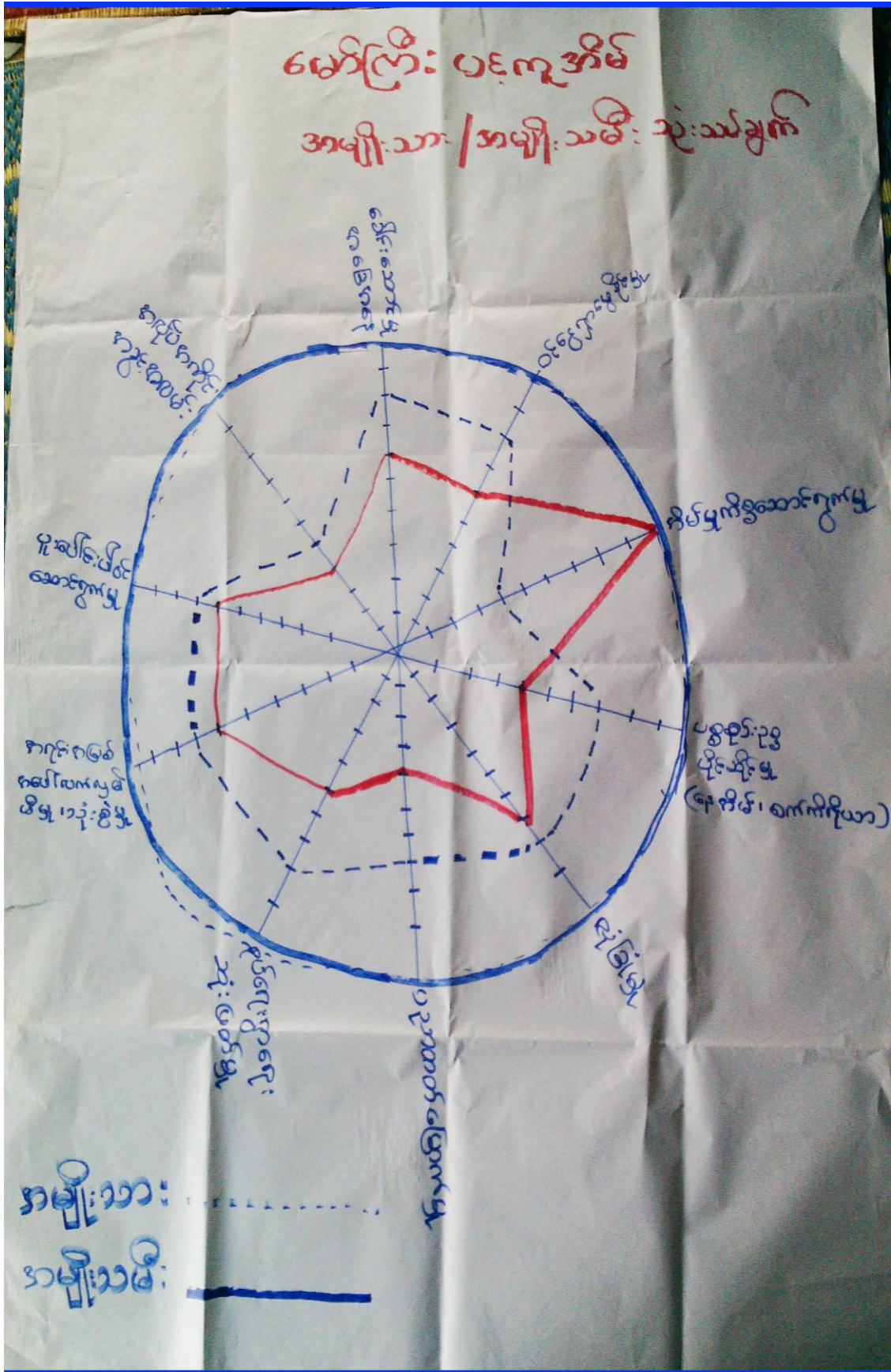



### ဆွေးနွေးချက်

ခေါင်းဆောင်မှုနှင့် ဆုံးဖြတ်ချက်ချသည့် အရာများတွင် အမျိုးသမီးအခန်းကဏ္ဍအရေး ပါပုံများဆွေးနွေးသုံးသပ်ခဲ့ပါသည်။တာဝန်အလိုက်သုံးသပ်ခဲ့သည်။ ကျား-မ တန်းတူအခွင့် အရေးများကို ဆွေးနွေးသည်။

### သုံးသပ်ချက်

မော်ကြီးကျေးရွာတွင် ရပ်ရေးရွာရေးတွင်ပူးပေါင်းပါဝင်မှု မှာ အမျိုးသားများက ၇၀% နှင့် အမျိုးသမီးများ ၅၀%ရှိနေ၍ တန်းတူဖြစ်အောင် ကြိုးစားရန်လိုအပ် ပါကြောင်းတွေ့ရှိရပါသည်။ အလုပ် အကိုင်အခွင့်အလမ်းရရှိမှုတွင်အမျိုးသားများကပိုမိုနေပြီး စိုက်ပျိုးရာသီ ပြီးချိန် အမျိုးသားများက မြို့နယ်ပြင်ပ သို့သွား ရောက်လုပ်ကိုင်နေကြ၍ဖြစ်ပါသည်။အမျိုးသားများ ၉၀%နှင့်အမျိုးသမီးများက ၄၀%သာရှိကြောင်း တွေ့ရပါသည်။အမျိုးသမီးများ၏ ဝင်ငွေရရှိမှုမှာ အမျိုးသားများအောက် အဆင့်(၄)အထိ ရောက်ရှိနေပြီး အမျိုးသားများသာ ဝင်ငွေပိုရရှိနေသည့် အနေအထားတွေ့ရပါသည်။ အမျိုးသားများက အပြင်ထွက်စီးပွား ရှာနေချိန်တွင် အမျိုးသမီးများက အိမ်မှုကိစ္စ၊ သားသမီးကိစ္စများ ဆောင်ရွက် နေရသောကြောင့်ဖြစ်ပါသည်။

ထို့ကြောင့်အမျိုးသမီးများ၏ ဝင်ငွေနှင့်အလုပ်အကိုင် အခွင့်အလမ်းရရှိရေး ဆောင်ရွက်ရန် လိုအပ်ပါ သည်။အရင်းအမြစ်အပေါ်အမှီပြု၍ အသက်မွေးဝမ်းကြောင်းပြုနိုင်မှုမှာ ကွာဟချက် မရှိပါ။ အကြောင်းမှာ တောတောင်များထဲတွင် အသက်မွေးဝမ်းကြောင်းလုပ်ငန်းများ အတူတကွ လုပ်ကိုင် ကြသောကြောင့် ဖြစ်သည်။ကန်ပေါက်တာကျေးရွာအနေဖြင့် ပညာသင်ကြားခွင့်နှင့် ပညာတတ်မြောက်မှုတွင် အမျိုးသမီးများ က အခွင့်အရေး ပိုနည်း နေသည်ကို တွေ့ရပါသည်။ အမျိုးသားများအနေဖြင့် မိမိကျေးရွာမှ အခြားရွာများသို့ သွားရောက်ပညာသင်ကြားသောကြောင့်ဖြစ်ပါသည်။ အမျိုးသမီးအနေဖြင့် ပညာရေး ကို လက်လှမ်းမမီသည့် အနေအထားရှိပါသည်။

ရပ်ရေးရွာရေး ကိစ္စများတွင်အရေးပါမှုနှင့် ဆုံးဖြတ်ချက် ချသည့်နေရာများတွင် အမျိုးသမီး များ၏ အဆင့်နေရာသည် များစွာကွာဟမှု ရှိနေပြီးတန်း တူမှုမရရှိသေးပါ။ ကန်ပေါက်တာရွာမှ အမျိုးသမီးများ အားနေရာပေးမှုမှာ အစဉ်အလာအရ အမျိုးသားများက နေရာ ယူထားပြီး အမျိုးသမီးများ ကလည်းနေရာ ယူတတ်ရန် နှင့် စွမ်းဆောင်ရည်ရှိရန် လိုအပ်နေ ပါသေး သည်။ အမျိုးသမီးများသည် အဆင့် ၄တွင်သာ ရှိသောကြောင့် ခေါင်းဆောင်ခွင့်ပေးရန်လိုနေသေးကြောင်း တွေ့ရှိရပါသည်။ကန်ပေါက်တာကျေးရွာတွင် အမျိုးသားနှင့်အမျိုးသမီးများတွင် အမျိုးသမီးများက ပိုမိုဆောင်ရွက် နေကြရ ပါသည်။ အမျိုးသမီးများက အိမ်မှုကိစ္စ ဆောင်ရွက် နေရသောကြောင့် အလုပ်အကိုင် အခွင့်အလမ်း၊ ဝင်ငွေနည်းပါကြပါသည်။ ရွာမှ အမျိုးသား များအနေဖြင့် အိမ်မှုကိစ္စများတွင် ပိုင်းကူလုပ်ပေး ရန်လိုအပ်ပါသည်။ အမျိုးသမီးများ၏ အိမ်မှုကိစ္စဆောင်ရွက်မှုမှာ အဆင့် ၈၀%တွင်ရှိကြောင်းတွေ့နိုင်ပါသည်။









### ဆွေးနွေးချက်

ကျေးရွာလူထုမှအနာဂတ်မျှော်မှန်းချက်များ ဆွေးနွေးခဲ့ပါသည်။ ကျေးရွာ ဖွံ့ဖြိုးမှုများ ဆွေးနွေးခြင်း ၊ ရွာတွင်းလမ်းကောင်းမွန်ပြီး သွားရေးလာရေး အဆင်ပြေမှုများ ဆွေးနွေးခဲ့သည်။ ကျောက်ကြီးစိတ်တားရရှိပြီး သွားလာရအဆင်ပြေမှုများ ဆွေးနွေးခဲ့ပါသည်။ မော်ကြီးကျေးရွာသည် အိမ်ခြေ(၁၇) အိမ်ရှိပြီး စီးပွားအဆင့်(၃)ဆင့်ရှိကြောင်း ဆွေးနွေးခဲ့ကြသည်။ ၎င်းအဆင့်များမှာ (၁) ချမ်းသာ၊ (၂) အလယ်အလတ်၊ (၃) နွမ်းပါး၊ ဖြစ်ပြီး လူတန်းစား(၃)မျိုးလုံး ကျေးရွာတွင် ပျံ့နှံ့၍ နေထိုင်ကြကြောင်း ဆွေးနွေးခဲ့ကြသည်။

### သုံးသပ်ချက်

ကျေးရွာအနာဂတ်ကာလတွင် ကျေးရွာလမ်းတံတား အခြေခံအဆောက်အအုံ များရရှိကာ ကျေးရွာဖွံ့ဖြိုးလာမည်။ ကျေးရွာတွင်း လူမှုစီးပွားအဆင့် ဆင့် ရှိပြီး ကျေးရွာ အနံ့ ပျံ့ကျဲစွာနေထိုင်ကြသည်။ ချမ်းသာသော အိမ်ထောင်စုမှာ အနည်းငယ်သာရှိပြီး အလယ်အလတ်စားနိုင်သောက်နိုင်အဆင့်မှာ ကျေးရွာ အိမ်ထောင်စု၏ ၃ ပုံ ၂ ပုံ ခန့် ရှိသည်။ နွမ်းပါးအိမ်ထောင်စု အနည်းငယ်ရှိ၍ မြေမဲ့၊ ယာမဲ့၊ လက်လုပ်လက်စား အိမ်ထောင်စု များလည်းရှိသည်။ ကျေးရွာလူထု အနေဖြင့် လယ်ယာလုပ်ငန်းကို အဓိကမှီခိုနေရပြီး မြေမဲ့၊ ယာမဲ့များ လည်း ရှိနေသဖြင့် ဝမ်းစာဖူလုံမှုရှိရန်အတွက် အလွန်ခက်ခဲသည်။ ထိုကြောင့် လူတန်းစားအဆင့် လျော့နည်း သွားစေရန်အလုပ်အကိုင်အခွင့်လှမ်းများ ဆောင်ရွက်ပေးရန် လိုအပ် နေပါသည်။



၇။ ကော်မတီဝင်များရွေးချယ်ခြင်းနှင့်ကျေးရွာဖွံ့ဖြိုးရေးအစီအစဉ်ဆောင်ရွက်မှုမှတ်တမ်းခါတ်ပုံများ



အမျိုးသားအုပ်စု၏ မှတ်တမ်းခါတ်ပုံ



အမျိုးသမီးအုပ်စု၏ မှတ်တမ်းခါတ်ပုံ





လူငယ်အုပ်စု၏ မှတ်တမ်းခါတ်ပုံ



ထိခိုက်လွယ်အုပ်စုများ၏ မှတ်တမ်းခါတ်ပုံ





စေတနာ့ဝန်ထမ်းများ ရွေးချယ်ခြင်း မှတ်တမ်းခါတ်ပုံ



ကော်မတီရွေးချယ်ခြင်း မှတ်တမ်းခါတ်ပုံ





ဖွံ့ဖြိုးရေးအစီအစဉ်ရေးဆွဲခြင်း မှတ်တမ်းဓါတ်ပုံ



ဖွံ့ဖြိုးရေးအစီအစဉ်ရေးဆွဲခြင်း မှတ်တမ်းဓါတ်ပုံ







( ခဲတွင်း + ဖော်ပြိုး ) ကျေးရွာ စီမံကိန်းအထောက်အကူပြုကော်မတီ

( ဖော်ခါး ) အုပ်စု

( ဇုတ်ယဒစ် ) နှစ် စီမံကိန်းစက်ဝန်း

စဉ်	အမည်	ရာထူး
၁။	ဦးစိုးမင်း	ကျေးရွာစီ/ထောက်ပံ့ဥက္ကဋ္ဌ
၂။	ဒေါ်နန်းဝင်းချို	ကျေးရွာစီ/ထောက်ပံ့ဥက္ကဋ္ဌ
၃။	ဦးအောင်ဆန်းဝင်း	ဝယ်ယူရေးခေါင်းဆောင်
၄။	ဦးလွထွန်း	ဝယ်ယူရေးဆပ်ကော်မတီမှတ်တမ်းထိန်း
၅။	ဒေါ်မမိ	ဝယ်ယူရေးဆပ်ကော်မတီအဖွဲ့ဝင်
၆။	ဦးတင်ဇော်	စောင့်ကြည့်ကြီးကြပ်ရေးခေါင်းဆောင်
၇။	ဒေါ်ခင်မာဝင်း	စောင့်ကြည့်ကြီးကြပ်ရေးအဖွဲ့ဝင်
၈။	ဒေါ်အေးပေါ	စောင့်ကြည့်ကြီးကြပ်ရေးအဖွဲ့ဝင်
၉။	ဦးနိုင်ဝင်း	လည်ပတ်/ပြင်ထိန်းခေါင်းဆောင်
၁၀။	ဒေါ်ခင်ဖြူ	လည်ပတ်/ပြင်ထိန်းအဖွဲ့ဝင်
၁၁။	ဒေါ်ချိုဦး	လည်ပတ်/ပြင်ထိန်းအဖွဲ့ဝင်
၁၂။	ဦးမျိုးအောင်	ဝေဖန်အကြံပြုဖြေရှင်းရေးအဖွဲ့ဝင်
၁၃။	ဒေါ်မဝယ်	ဝေဖန်အကြံပြုဖြေရှင်းရေးအဖွဲ့ဝင်
၁၄။	ဦးအောင်လွင်	စေတနာ့ဝန်ထမ်း
၁၅။	ဒေါ်တင်စန်း	စေတနာ့ဝန်ထမ်း
၁၆။	ဦးစိုးလွင်	ကျေးရွာဓလေ့စာရင်းအုပ်စု





( ခဲတွင်း + ဖော်ပြီ ) ကျေးရွာ စီမံကိန်းအထောက်အကူပြုကော်မတီ

( ဖော်ခါး ) အုပ်စု

( တက်မာနှစ် ) နှစ် စီမံကိန်းစက်ဝန်း

စဉ်	အမည်	ရာယုး
၁။	ဦးစိုးမင်း	ကျေးရွာစီ/ထောက်ပံ့ကူညီ
၂။	ဒေါ်နန်းစိမ်းချို	ကျေးရွာစီ/ထောက်ပံ့ကူညီ
၃။	ဦးအောင်ဆန်းစိမ်း	ဝယ်ယူရေးခေါင်းဆောင်
၄။	ဦးဗုဒ္ဓဏှိန်	ဝယ်ယူရေးဆပ်ကော်မတီမှတ်တမ်းထိန်း
၅။	ဒေါ်မမိ	ဝယ်ယူရေးဆပ်ကော်မတီအဖွဲ့ဝင်
၆။	ဦးတင်အောင်	စောင့်ကြည့်ကြီးကြပ်ရေးခေါင်းဆောင်
၇။	ဒေါ်အောင်စိမ်း	စောင့်ကြည့်ကြီးကြပ်ရေးအဖွဲ့ဝင်
၈။	ဒေါ်အေးမော်	စောင့်ကြည့်ကြီးကြပ်ရေးအဖွဲ့ဝင်
၉။	ဦးမြင့်ဝင်း	လည်ပတ်/ပြင်ထိန်းခေါင်းဆောင်
၁၀။	ဒေါ်ခင်မြင့်	လည်ပတ်/ပြင်ထိန်းအဖွဲ့ဝင်
၁၁။	ဒေါ်ချိုစို	လည်ပတ်/ပြင်ထိန်းအဖွဲ့ဝင်
၁၂။	ဦးချမ်းအောင်	ဝေဖန်အကြံပြုဖြေရှင်းရေးအဖွဲ့ဝင်
၁၃။	ဒေါ်မဝယ်	ဝေဖန်အကြံပြုဖြေရှင်းရေးအဖွဲ့ဝင်
၁၄။	ဦးအောင်လွင်	စေတနာ့ဝန်ထမ်း
၁၅။	ဒေါ်တင်စန်	စေတနာ့ဝန်ထမ်း
၁၆။	ဦးစိုးလွင်	ကျေးရွာဓလေ့စားရင်းကိုင်





( ဗုဒ္ဓမင်း+မောင်ဦး ) ကျေးရွာ စီမံကိန်းအထောက်အကူပြုကော်မတီ

( မောင်ခါး ) အုပ်စု

( စေတနာ ) နှစ် စီမံကိန်းစက်ဝန်း

စဉ်	အမည်	ရာထူး
၁။	ဦးကျော်ဆန်းဝင်း	ကျေးရွာစီ/ထောက်ပံ့ဥက္ကဋ္ဌ
၂။	ဒေါ်နန်းဝင်းချို	ကျေးရွာစီ/ထောက်ပံ့ဥက္ကဋ္ဌ
၃။	ဦးနိုင်စင်း	ဝယ်ယူရေးခေါင်းဆောင်
၄။	ဦးတင်ဇော်အောင်	ဝယ်ယူရေးဆပ်ကော်မတီမှတ်တမ်းထိန်း
၅။	ဒေါ်တင်စန်း	ဝယ်ယူရေးဆပ်ကော်မတီအဖွဲ့ဝင်
၆။	ဦးသက်ဇော်	စောင့်ကြည့်ကြီးကြပ်ရေးခေါင်းဆောင်
၇။	ဒေါ်မေဦး	စောင့်ကြည့်ကြီးကြပ်ရေးအဖွဲ့ဝင်
၈။	ဒေါ်သီတာဦး	စောင့်ကြည့်ကြီးကြပ်ရေးအဖွဲ့ဝင်
၉။	ဦးလွင်လွင်	လည်ပတ်/ပြင်ထိန်းခေါင်းဆောင်
၁၀။	ဒေါ်ခင်မာမာ	လည်ပတ်/ပြင်ထိန်းအဖွဲ့ဝင်
၁၁။	ဦးလွင်လွင်	လည်ပတ်/ပြင်ထိန်းအဖွဲ့ဝင်
၁၂။	ဦးကျော်ကျော်	ဝေဖန်အကြံပြုဖြေရှင်းရေးအဖွဲ့ဝင်
၁၃။	ဒေါ်မာမာခိုင်	ဝေဖန်အကြံပြုဖြေရှင်းရေးအဖွဲ့ဝင်
၁၄။	ဦးချစ်ဦး	စေတနာ့ဝန်ထမ်း
၁၅။	ဒေါ်အေးခိုင်	စေတနာ့ဝန်ထမ်း
၁၆။	ဒေါ်ခင်မာမာ	ကျေးရွာဓမ္မစာရင်းကိုင်



၉။ ပုံစံ ၈-၁။ ကျေးရွာအချက်အလက်

ပုံစံ - ၈ - ၁ ကျေးရွာအခြေခံအချက်အလက်များ (Form PC 1)

လမ်းညွှန်ချက်၊ ကျေးရွာတစ်ရွာသို့ ပထမဆုံးမိတ်ဆက်ခရီး သွားရောက်သောအခါ လူထုစည်းရုံးရေးမှူးသည် ကျေးရွာ ခေါင်းဆောင်များအား ကျေးရွာအချက်အလက်များကို မေတ္တာရပ်ခံ၍ တောင်းခံရသည်။ ဤအချက်အလက်များကို စီမံကိန်း မိတ်ဆက်အစည်းဝေးမတိုင်မီတောင်းခံရမည်။ စီမံကိန်းမိတ်ဆက်အစည်းဝေးတွင် လူထုစည်းရုံးရေးမှူးသည် ဤအချက်အလက် များကား စစ်ဆေးပြီး မှန်ကန်အောင်ပြုလုပ်ရမည်။ ပြီးနောက်တွင် လူထုစည်းရုံးရေးမှူးမှ သတင်းအချက်အလက်ထံသို့ Tablets မှ တဆင့် ဖြည့်သွင်းရမည်။

ကျေးရွာခေါင်းဆောင် အမည် ဦးအောင်ကျော် ကျေးရွာခေါင်းဆောင်၏ ဖုန်းနံပါတ်                      လူထုစည်းရုံးရေးမှူး၏ အမည်                     

ပြည်နယ်/တိုင်းဒေသကြီး စစ်ကိုင်း မြို့နယ် ပင်မညာရွာ ကျေးရွာအုပ်စု ဖော်စို ကျေးရွာ ဖော်စို

က။ လူဦးရေ

လူမျိုးစု	အိမ်ထောင်စုအရေအတွက်	ကိုးကွယ်သည့်ဘာသာ	အိမ်ထောင်စုအရေအတွက်
လူမျိုးစု (၁) <u>မင်းခူး</u>	<u>၁၆</u>	ဘာသာ (၁) <u>ဗုဒ္ဓ</u>	<u>၁၆</u>
လူမျိုးစု (၂) -----		ဘာသာ (၂) -----	
လူမျိုးစု (၃) -----		ဘာသာ (၃) -----	
လူမျိုးစုရော -----		ဘာသာရော -----	
အခြား -----			
အရေအတွက်			
မသန်စွမ်းသူများ			
သက်ကြီးရွယ်အိုများ (၆၅ နှစ် နှင့် အထက်)			
စားသောက်ရေး			

လူဦးရေ	အမျိုးသား (အရေအတွက်)	အမျိုးသမီး (အရေအတွက်)
လူမျိုးစု (၁) <u>မင်းခူး</u>	<u>၆၁</u>	<u>၆၄</u>
လူမျိုးစု (၂) -----		
လူမျိုးစု (၃) -----		
အခြား -----		
အိမ်ထောင်စုဦးစီး	<u>၁၅</u>	<u>၁</u>

(ဂ) အခြေခံအဆောက်အအုံ အသုံးအဆောင်များ

စာသင်ကျောင်း	အမှတ် ခြံပင်	ကျန်းမာရေး	အမှတ် ခြံပင်	ဘာသာရေး အဆောက် အအုံများ	အမှတ် ခြံပင်
အသက်တန်းကျောင်း	<input type="checkbox"/>	ဆေးရုံ	<input type="checkbox"/>	စေတီ	<input type="checkbox"/>
အလယ်တန်းကျောင်း	<input type="checkbox"/>	ကျန်းမာရေးဌာန	<input type="checkbox"/>	ဘုန်းကြီးကျောင်း	<input checked="" type="checkbox"/>
ပူလတန်းကျောင်း	<input checked="" type="checkbox"/>	ကျန်းမာရေးဌာနခွဲ	<input type="checkbox"/>	ဟိန္ဒူဘုရားကျောင်း	<input type="checkbox"/>
မူကြိုကျောင်း	<input type="checkbox"/>	ဆေးပေးခန်း	<input type="checkbox"/>	ခရစ်ယာန်ကျောင်း	<input type="checkbox"/>
အခြား	<input type="checkbox"/>	အခြား	<input type="checkbox"/>	ဗလီ	<input type="checkbox"/>
				အခြား	<input type="checkbox"/>
မှတ်ချက်		မှတ်ချက်		မှတ်ချက်	





(က) ကျွမ်းကျင်သူများမှတ်တမ်း (ကျေးရွာတွင်နေထိုင်သော သို့မဟုတ် တံခြားရွာမှလာရောက်သော ကျွမ်းကျင်သူများ)

	(၁) စာသင်ကျောင်း		(၂) ကျန်းမာရေး			(၃) လက်မှုပညာရှင်		
	ရွာတွင်နေထိုင်သူ	အခြားရွာမှလာသူ		ရွာတွင်နေထိုင်သူ	အခြားရွာမှလာသူ		ရွာတွင်နေထိုင်သူ	အခြားရွာမှလာသူ
မူလတန်းပြဆရာ/မ	<input type="checkbox"/>	<input checked="" type="checkbox"/>	ဆရာဝန်	<input type="checkbox"/>	<input type="checkbox"/>	လက်သမား	<input checked="" type="checkbox"/>	<input type="checkbox"/>
အထက်တန်းပြဆရာ/မ	<input type="checkbox"/>	<input type="checkbox"/>	လက်ထောက်ကျန်းမာရေးမှူး	<input type="checkbox"/>	<input type="checkbox"/>	ပန်းရံ	<input type="checkbox"/>	<input type="checkbox"/>
အလယ်တန်းပြဆရာ/မ	<input type="checkbox"/>	<input type="checkbox"/>	အမျိုးသမီးကျန်းမာရေးဆရာမ	<input type="checkbox"/>	<input type="checkbox"/>	လျှပ်စစ်ကျွမ်းကျင်ပညာရှင်	<input type="checkbox"/>	<input type="checkbox"/>
မူကြိုဆရာ/မ	<input type="checkbox"/>	<input type="checkbox"/>	သားဖွားစော့ဆရာမ	<input type="checkbox"/>	<input type="checkbox"/>	ရေပိုက်သွယ်သူ	<input type="checkbox"/>	<input type="checkbox"/>
အခြား	<input type="checkbox"/>	<input type="checkbox"/>	ပြည်သူ့ကျန်းမာရေးလုပ်သား	<input type="checkbox"/>	<input type="checkbox"/>	စက်ပြင်ဆရာ	<input type="checkbox"/>	<input type="checkbox"/>
မှတ်ချက်			မှတ်ချက်			မှတ်ချက်		

(ဃ) ကျေးရွာသို့ ရောက်ရှိနိုင်သည့် လမ်းအခြေအနေ / ကျေးရွာတစ်ရွာသည် ၎င်း၏ ကျေးရွာအုပ်စုနှင့် ဆက်သွယ်ထားသော လမ်းအခြေအနေ (အောက်ပါတို့ကိုပိုင်းပါ)

ကျောက်ကြမ်းလမ်း: \_\_\_\_\_ ကုသိုလ်ရေးလမ်း: \_\_\_\_\_ ကွန်ကရစ်လမ်း: \_\_\_\_\_ မော်တော်ဆိုင်ကယ်လမ်း: \_\_\_\_\_  
 ကျောက်ခင်းလမ်း: \_\_\_\_\_ **မြေသားလမ်း** လူသွားလမ်း: \_\_\_\_\_ အခြား: \_\_\_\_\_

(င) ကျေးရွာဖွံ့ဖြိုးမှုစီမံချက်

(၁) လူထုပဟိုပြုစီမံကိန်းမစတင်မီ ဤကျေးရွာတွင်ကျေးရွာဖွံ့ဖြိုးမှု စီမံချက်ရှိခဲ့ပါသလား? ပိုင်းပါ  
ရှိပါသည်/မရှိပါ/မသိပါ

(၂) ရှိခဲ့ပါလျှင် ဤစီမံချက်ကို မည်သည့် ခုနှစ်တွင်ပြင်ဆင်ခဲ့ပါသနည်း? နှစ်-----/မသိပါ

(၃) ဤစီမံချက်ကို မြို့နယ်မှအတည်ပြုခဲ့ပါသလား? ပြုခဲ့ပါသည်/မပြုခဲ့ပါ /မသိပါ

(စ) ခရီးအကွာအဝေး

(၁) ဤကျေးရွာ၏ပဟိုမှ ၎င်းကျေးရွာအုပ်စု၏ပဟိုအထိ ခရီးခိုင်မည်မျှကွာဝေးသနည်း? မိုင်-----/မသိပါ

(၂) ဤကျေးရွာမှ ၎င်းကျေးရွာအုပ်စုပဟိုအထိ သွားလာရာတွင်ကြာမြင့်သည့်အချိန်။

ခြောက်သွေ့ရာသီတွင်ကြာချိန် ----- ၁၅ ----- ထော်လာဂျီ/မော်တော်ဆိုင်ကယ်/ခြေလျင်/လား/မော်တော်ဘုတ်/  
 အခြား: -----  
 မိုးရာသီတွင်ကြာချိန် ----- ၂၅ ----- ထော်လာဂျီ/မော်တော်ဆိုင်ကယ်/ခြေလျင်/လား/မော်တော်ဘုတ်/  
 အခြား: -----

(ဆ) ပတ်ဝန်းကျင်ဆိုင်ရာ သဘာဝဘေးအန္တရာယ်

ဤကျေးရွာတွင် ရေကြီးခြင်းကဲ့သို့ သဘာဝဘေးအန္တရာယ်ကျရောက်ဖူးခြင်း ရှိပါသလား။

မရှိပါ  ရှိပါသည် ရှိလျှင်ဖော်ပြပါ -----

(ဇ) ကျေးရွာတွင် ဖွဲ့စည်းထားသော အဖွဲ့အစည်းများ

လူထုပဟိုပြုစီမံကိန်းမတိုင်မီ ဤကျေးရွာတွင် ကျေးရွာဖွံ့ဖြိုးရေးအတွက် အစိုးရ (သို့) ရွာသားများကိုယ်တိုင်(သို့) စီမံကိန်းတစ်ခုခုမှ ဖွဲ့စည်းထားသည့် အဖွဲ့အစည်းများရှိပါသလား။

(၁) -----  
 (၂) -----



(ဈ) အထွေထွေအုပ်ချုပ်ရေး ဦးစီးဌာန (GAD) မှ မှတ်တမ်းတင်ထားခြင်း  
 ဤကျေးရွာသည် အထွေထွေအုပ်ချုပ်ရေး ဦးစီးဌာန (GAD) မှ မှတ်တမ်းတင်ထားမှု ရှိပါသလား။  
 မရှိပါ  ရှိပါသည်

ကျေးရွာခေါင်းဆောင်

  
 အမည် ဦး.အောင်စိတ်ကျော်

လက်မှတ် နေ့စွဲ

လူထုစည်းရုံးရေးမှူး

အမည် ဦး.သောင်းထွန်း 





၁၀။ ပုံစံ ၈-၂။ စီမံကိန်းစက်ဝန်းအချိန်ဇယား

၂ - ၈ - ၂ - စီမံကိန်းစက်ဝန်းအချိန်ဇယား (PC 2)

လမ်းညွှန်ချက် သက်ဆိုင်ရာလူထုစည်းရုံးရေး/လက်ထောက်နည်းပညာများမှ စီမံကိန်းစက်ဝန်းအဆင့်တစ်ခုစီပြီးစီးပုံစံ၊ ကျေးရွာအုပ်စုအတွက် ဤပုံစံကို ဖြည့်သွင်းရမည်။

စတင်ရုံးချုပ်/ဝန်ထမ်း အမည် ဦးစောဝင်းထွန်း

နေ့စွဲ 18.10.2017

စက်ဝန်းအားအမှတ်ပြုပါ  စက်ဝန်း(၈)  စက်ဝန်း(၂)  စက်ဝန်း(၃)

ပြည်နယ်/တိုင်း စစ်ကိုင်း ကျေးရွာအုပ်စု ဖော်ခါ ကျေးရွာ ဖေဌို

စီမံကိန်းဆောင်ရွက်မှုအဆင့်များ	နေ့စွဲ		အစည်းအဝေးတွင်တက်ရောက်သူအရေအတွက်			
	စတင်သည့် ဇန.	ပြီးဆုံးသည့်နေ့	အမျိုးသား အရေအတွက်	အမျိုးသမီး အရေအတွက်	အိမ်ထောင်စု အရေအတွက်	လူမျိုးစုအမည်
၁။ ကျေးရွာစီမံကိန်း စိတ်ဆက်အစည်းအဝေး	18.10.2017	18.10.2017	၁၄	၅	၁၆	ဗန်း၊ ၁၉
၂။ ကျေးရွာဖွံ့ဖြိုးရေး စီမံချက်ရေးဆွဲခြင်း အစည်းအဝေး	18.10.2017	18.10.2017	၁၄	၅	၁၉	ဗန်း၊ ၁၉
၃။ ကျေးရွာအုပ်စု စီမံကိန်းဆောင်ရွက်ရေးအစည်းအဝေး	22.10.2017	22.10.2017	၁၃၃	၁၀	၂၃	ဗန်း၊ ၂၃
၄။ မြို့နယ်အဆင့် စီမံကိန်းရေးဆွဲရေး နှင့် အကောင်အထည်ဖော်ရေးကော်မတီ၏ စီမံကိန်း သုံးသပ်မှု အစည်းအဝေး			မလို	မလို	မလို	မလို
၅။ မြို့နယ် စီမံကိန်းရေးဆွဲရေး နှင့် အကောင်အထည်ဖော်ရေး ကော်မတီ၏ဆုံးဖြတ်ချက်ကို ရွာသို့ အသိပေး အကြောင်းကြားသည့် အစည်းအဝေး	၆.၁၂.၁၇	၆.၁၂.၁၇	၁၁	၁၃	၂၄	ဗန်း၊ ၂၄
၆။ စီမံကိန်းလုပ်ငန်းခွဲစီမံချက်ရေးဆွဲခြင်း အစည်းအဝေး	၆.၁၂.၁၇	၆.၁၂.၁၇	၁၁	၁၃	၂၄	ဗန်း၊ ၂၄
၆.၀၁။ စီမံကိန်းလုပ်ငန်း အကောင်အထည်ဖော် ရေးအစီအစဉ် ရေးဆွဲခြင်း	၆.၁၂.၁၇	၆.၁၂.၁၇	၁၁	၁၃	၂၄	ဗန်း၊ ၂၄





၁၁။ ပုံစံ ၈-၃။ ကျေးရွာဖွံ့ဖြိုးရေး ဦးစားပေးအစီအစဉ်

ပုံစံ - ၈ - ၃ ကျေးရွာဖွံ့ဖြိုးရေး ဦးစားပေးအစီအစဉ် (Form PC 3)

လမ်းညွှန်ချက်။ အဆင့်(၃) ကျေးရွာမှော်မှန်းချက်အစည်းအဝေး ပြီးဆုံးသောအခါ ကျေးရွာစီမံကိန်း အထောက်အကူပြု ကော်မတီသည် လူထုစည်းရုံးရေးမှူးအကူအညီဖြင့် ဤပုံစံကိုပြည့်စုံအောင် ဖြည့်သွင်းရမည်။

လူထုစည်းရုံးရေးမှူး/ဝန်ထမ်း အမည် ဦးထွန်းထွန်း

နေ့စွဲ 18.10.2017 စက်ဝန်းအား အမှတ်ခြစ်ပါ (✓)  စက်ဝန်း(၁)  
 စက်ဝန်း(၂)  စက်ဝန်း(၃)  စက်ဝန်း(၄)

ပြည်နယ်/တိုင်း စစ်ကိုင်း ဖြန့်နယ် မင်းလှိုင်ဘူး ကျေးရွာအုပ်စု ဖောခါး ကျေးရွာ ဖောခါး

က။ အခက်အခဲအတားအဆီးများအားဆွေးနွေးခြင်း - ယခုလက်ရှိအခြေအနေတွင် ဤကျေးရွာဖွံ့ဖြိုးတိုးတက်ရေးအတွက် အဓိက အခက်အခဲအတားအဆီးများသည် မည်သည်များဖြစ်ပါသနည်း။ (အမျိုးသား/သမီး အနည်းဆုံးအခက်အခဲ ၅ ခုစီဖော်ပြပါ)

အမျိုးသား အဖွဲ့မှ တင်ပြသောအခက်အခဲအတားအဆီးများ	အမျိုးသမီး အဖွဲ့မှတင်ပြသောအခက်အခဲအတားအဆီးများ
၁ ဓာတ်အားအားလျှော့ချနေခြင်း	၁ မိုးတိုင်းကာလ ရေရရှိခြင်း
၂ ရေရရှိခြင်း ခက်ခဲခြင်း	၂ ဓာတ်အားအားလျှော့ချနေခြင်း
၃ တလေးဖျား လိုခြင်း	၃ စာပေလေ့လာမှုများ
၄ စာပေလေ့လာမှုများ	၄ ကာဗိုင်းမီးဖိုချိန်
၅ စာပေလေ့လာမှုများ	၅ ညဘက်တွင် လုံခြုံမှု မရှိခြင်း
၆ ရေရရှိခြင်း ခက်ခဲခြင်း	၆
၇	၇
၈	၈
၉	၉
၁၀	၁၀
၁၁	၁၁
၁၂	၁၂
၁၃	၁၃
၁၄	၁၄

ခ။ မှော်မှန်းခြင်း - နောင်လာမည့် ( ၅ ) နှစ် အတွင်း ကျေးရွာဖွံ့ဖြိုးရေး မှော်မှန်းလျာထားချက်များအား တင်ပြပါ။

အမျိုးသားအဖွဲ့မှ တင်ပြသောမှော်မှန်းချက်များ	အမျိုးသမီးအဖွဲ့မှ တင်ပြသောမှော်မှန်းချက်များ
၁ စာပေလေ့လာမှုများ	၁ အခြေခံကျန်းမာရေးစောင့်ရှောက်ရေး
၂ အခြေခံကျန်းမာရေးစောင့်ရှောက်ရေး	၂ ရာသီမရွေး ဓာတ်အားအားလျှော့ချခြင်း
၃ ကျေးရွာဖွံ့ဖြိုးရေး	၃ ရေရရှိခြင်း



၄	အဘိဓမ္မာ ဗမာ့စာပေဌာန	၄	စာပေဌာန
၅	စာပေဌာန	၅	စာပေဌာန
၆	စာပေဌာန	၆	စာပေဌာန
၇		၇	
၈		၈	
၉		၉	
၁၀		၁၀	
၁၁		၁၁	
၁၂		၁၂	
၁၃		၁၃	
၁၄		၁၄	

၈။ လူထုစီမံကိန်း၏ လာမည့် ( ၃ ) နှစ်အတွက် အကျုံးဝင်သော ဦးစားပေး ဖွံ့ဖြိုးတိုးတက်မှု လုပ်ငန်း အစီအစဉ်များအားဖော်ပြပါ။

အဆင့်	ကျေးရွာအတွက် ဦးစားပေး ဖွံ့ဖြိုးတိုးတက်မှု လုပ်ငန်းစဉ်များ	အဆိုပြုသူ (အမျိုးသားများ/ အမျိုးသမီးများ/ အမျိုးသား+ အမျိုးသမီး)	ခန့်မှန်းကုန်ကျ စရိတ်	အကျိုးခံစားခွင့်ရှိသူ ခန့်မှန်းခြေ အရေအတွက်
၁	ဆိလလမ်း	၈ + ၀	၃၅၀၀၀၀၀	၁၁၅
၂	ကျေးရွာခန်းမ	၈ + ၈	၁၂၀၀၀၀၀	၁၁၅
၃	စာသင်ကျောင်း	၈	၅၀၀၀၀၀	၅၀
၄	စာပေဌာန	၈	၆၅၀၀၀၀	၁၁၅
၅	ကျေးရွာခန်းမ	၈ + ၈	၁၂၀၀၀၀၀	၁၁၅
၆	နယ်စပ်ကျေးရွာများ	၈ + ၈	၃၅၀၀၀၀၀	၁၅၆
၇				
၈				
၉				
၁၀				





ဃ။ လူထုစီမံကိန်း၏ လာမည့် ( ၃ ) နှစ်အတွက်အကျိုးမဝင်သော ဦးစားပေး ဖွံ့ဖြိုးတိုးတက်မှု လုပ်ငန်း အစီအစဉ်များအားဖော်ပြပါ။

အဆင့်	ကျေးရွာအတွက် ဦးစားပေး ဖွံ့ဖြိုးတိုးတက်မှု လုပ်ငန်းစဉ်များ	အဆိုပြုသူ (အမျိုးသားများ/အမျိုးသမီးများ/အမျိုးသား+အမျိုးသမီး)	အခန်းကဏ္ဍ
၁	၂၄-နာဂီဖိ.	က + ဝ	
၂	ဤကွေး: ဇွဲကျေးနယ်စာရိ	က + ဝ	
၃	မိုက်ဖျိုးကျေးနယ်စာရိ	က + ဝ	
၄	အင်ဂျင်ဘင်စာရိ.	က + ဝ	
၅	စက် မြင်ဘင်စာရိ.	က	
၆			
၇			
၈			
၉			
၁၀			

ဥက္ကဋ္ဌ၊ ကျေးရွာစီမံကိန်းအထောက်အကူပြုကော်မီတီမှ အတည်ပြုသည်။

အမည် ဦးကျော်စန်းဝင်း လက်မှတ်  နေ့စွဲ 18.10.2017



၁၂။ ပုံစံ ၈-၄။ ကျေးရွာအုပ်စုဖွံ့ဖြိုးရေးစီမံကိန်းလုပ်ငန်းခွဲရွေးချယ်ခြင်းပုံစံ

ပုံစံ - ၈ - ၄ ကျေးရွာအုပ်စုစီမံကိန်းလုပ်ငန်းခွဲရွေးချယ်ခြင်းပုံစံ (Form PC 4)

လက်ညှိုးနှုတ်ပြီး စီမံကိန်းလုပ်ငန်းခွဲရွေးချယ်မှုအစည်းအဝေးပြီးနောက်တွင် ကျေးရွာအုပ်စုမှ CF/TF တို့၏ အကူအညီရယူ၍ ကျေးရွာစီမံကိန်းကော်မတီမှ လက်မှတ်ရေးထိုးပြီး အဆိုပါပုံစံအား ပြည့်စုံအောင်ပြည့်သွင်းရမည်။ ဤပုံစံအား ပြည့်စုံစွာပြည့်သွင်းပြီးပါက ကျေးရွာအုပ်စုဖွံ့ဖြိုးတိုးတက်ရေးစီမံချက်တွင် TPIC သို့မဟုတ်ရန်အတွက် နောက်ဆက်တွဲအဖြစ် ထည့်ရမည်။ CF မှ ကျေးရွာတစ်ရွာချင်းစီ၏ စီမံကိန်းလုပ်ငန်းခွဲဆိုင်ရာ အချက်အလက်များကို MIS သို့ ထည့်သွင်းရမည်။ (ယခုစီမံကိန်းလုပ်ငန်းခွဲ မလုပ်ကိုင်သော ကျေးရွာများ မပါဝင်ပါ။)

ကျေးရွာစည်းရုံးရေးမှူး/ဝန်ထမ်းအမည် ဦးဘော်ဂါ.ထွန်း

နေ့စွဲ

ပြည်နယ်/တိုင်း စစ်ကော်မ. ပြနယ် ဝင်းလှည့်ဘု.

စက်ဝန်းအားအမှတ်ခြစ်ပေးပါ (V) ဝက်ဝန်း(၁) ဝက်ဝန်း(၂) ဝက်ဝန်း(၃) ဝက်ဝန်း(၄)

ကျေးရွာအုပ်စု ခေါင်းမိုး.

ကျေးရွာအမည်	ဆောင်ရွက်မည့် လုပ်ငန်းများ	အတိုင်းအတာ	ခန့်မှန်း တိုက်ရိုက် အကျိုးခံစားခွင့် ရှိသူများ	အဆိုပြုထင်မြင်ချက်	စီမံကိန်းမှ ထည့်ဝင်မှု	ခန့်မှန်းကျန်ကျစရိတ်		စုစုပေါင်း
						ကျေးရွာမှ ထည့်ဝင်	အခြားထည့်ဝင်မှု (ဖော်ပြပါ) ထည့်ဝင်ငွေ   အမည်/အဖွဲ့	
ခဲတွင်း	ဈေးမဆောင်	၅၀'x၅၀'x၂၇'		<input type="checkbox"/> ကျား <input type="checkbox"/> မ <input checked="" type="checkbox"/> ကျား+မ	၁၁၆၇၉၀၀၀	၅		၁၁၆၇၉၀၀၀
မော်ကြီး	ခန့်.မေ ဆောင်	၅၀'x၅၀'x၂၅'		<input type="checkbox"/> ကျား <input type="checkbox"/> မ <input checked="" type="checkbox"/> ကျား+မ	၁၀၀၄၀၀၇၀ ခေမာန်စိန်ဝ			၁၀၀၄၀၀၇၀
				<input type="checkbox"/> ကျား <input type="checkbox"/> မ <input type="checkbox"/> ကျား+မ				
				<input type="checkbox"/> ကျား <input type="checkbox"/> မ <input type="checkbox"/> ကျား+မ				
				<input type="checkbox"/> ကျား <input type="checkbox"/> မ <input type="checkbox"/> ကျား+မ				

ရာထူး ကျေးရွာအုပ်စု ဦးဆောင်ကော်မတီ ငြိမ်းအောင် အမည် လက်မှတ် ရက်စွဲ

ဦးရှိုးမင်း ၁၆









စက်ရောက်လာပြီဟောရှာသူရှာထား၊ များသည်မှာ များဆန္ဒဖြင့်၊ စေတနာ့ဝန်ထမ်း၊ လိုအပ်မှု၊ ဆန္ဒ  
 ဖြင့်ပေး၊ ချယ်အစာစာညီပြုပါသည်။ ညနေ ဝိုင်းတွင် ဇေယျ၊ ရွာ၏ ငှာနှစ်စာဖွဲ့၊ ဇီး၊ ရေ၊ စိမ့်ချစ်  
 ရေဆွဲရာတွင် ရွာသူ၊ သား၊ များ၊ အနေဖြင့် လိုချင်ဖွဲ့နှင့် လိုအပ်ချက်များ၊ လိုဝေ ယန်အန်၊ စစ်ဦး၊ ဆုံဖြတ်  
 ပေး၊ ချယ်ဖော်လက်ပြုရန်နှင့် ဖိမိတို့ နှစ်စဉ်ပြုတွေ့၊ နေ့ရသော အခက်အခဲများ၊ လိုအပ်ခြင်းရှိ  
 ပေး၊ ချယ်ဖော်လက်ပြုရန် လူထုစည်း၊ ရုံး၊ ရေး၊ မှူး၊ ဦး၊ ထောင်၊ ထွန်း၊ ဖြူ၊ ရှင်း၊ လင်း၊ ပြောပြော၊ ပါသည်။  
 ဆိုရောက်တက်ရောက်လာ ပြီဟော နေ့ပွဲပေး၊ အဖွဲ့ဝင်များ၊ စီ၊ ထောက်ပံ့ကော်မတီဝင်များနှင့်  
 ရွာသူ၊ သား၊ များ၊ ၊ ရပ်၊ ဝါ၊ ၊ ရပ်၊ ဝါ၊ များ၊ သည်အမျိုး၊ သား၊ တစ်ဖွဲ့၊ ၊ အမျိုး၊ သား၊ ဝါ၊ တစ်ဖွဲ့၊ ၊ လူထုစည်း  
 စုတစ်ဖွဲ့၊ မှု၊ မှု၊ အဖွဲ့၊ သုံး၊ ဖွဲ့၊ ဖွဲ့၊ ကာအခက်အခဲများ၊ လိုအပ်၊ နွေး၊ နွေး၊ ဖော်ထုတ်၊ ပါသည်။ အဖွဲ့တစ်  
 ဖွဲ့၊ ချင်း၊ စိမ့်ဆွေး၊ နွေး၊ တင်ပြချက်များ၊ လိုအပ်ခြင်းပြုစုဖွဲ့ ဦး၊ စား၊ ပေး၊ လုပ်ငန်း၊ များ၊ လိုအပ် များ၊ ဆန္ဒဖြင့်  
 ပေး၊ ချယ်ဖော်လက်ခံရာတွင် မထမဦး၊ စား၊ ပေး၊ လုပ်ငန်း၊ အဖြစ် ဖိမိတို့ပေး၊ ရွာစာတွက်ဖွဲ့၊ အရေး၊  
 အကြောင်းတွင် အသုံးပြုရန် လိုအပ်သော ဇေယျ၊ ရွာခင်း၊ ဖဆောင်ရာ ဦး၊ စား၊ ပေး၊ လုပ်ငန်း၊ အဖြစ်ပေး၊  
 ချယ်အစာစာညီပြုပါသည်။ ဆိုရောက်ပေး၊ ရွာခင်း၊ ဖဆောင်ဆောင်လုပ်ရအိမ်နှင့် ပေး၊ ချယ်ရအိမ်၊  
 စီရင်ပွယ်ချက်နှင့်ပေး၊ ရွာခင်း၊ ဖဆောင်ဖွဲ့လျှင်ပြုတွေ့၊ ခံရသော အခက်အခဲများ၊ လိုအပ်၊  
 ရွာစွဲခေါင်းဆောင်ဦး၊ ကော်မတီဖွဲ့ နွေး၊ နွေး၊ တင်ပြပါသည်။

ဒါက -  
 မှတ်တမ်းတင်သူ  
 ဒေါ်ကေးစို  
 စေတနာ့ဝန်ထမ်း







ဆုံးဖြတ်ချက်\*    အစွဲပြုဖွဲ့စည်းပေး ထွက်ပေါ်ခဲ့သော အခက်အခဲများကို စုပေါင်း၍ ဦးစားပေး  
 ပေးထားခြင်းကို အသုံးပြု၍ အများဆုံး ဖွဲ့စည်းပေးရန် အားထုတ်ပါ။ ဤကဲ့သို့ ရှေးရှေးနန်းမဆောင်  
 စောကလုပ်ခြင်း လုပ်ငန်းစဉ်များ စားပေးအဆင့် (၁) ဖြစ်သောကြောင့် ချိတ်လုပ်ငန်းကို  
 ပထမဦးစားပေးလုပ်ငန်းအဖြစ် ဖြန့်ချိပေးသည့် စာပြုစာရင်းခံအား ဂုဏ်သဘောတူဆုံးဖြတ်  
 ပြုပါသည်။

သဘောတူညီချက်    ကျေးဇူးတင်စွာ ဆောင်ရွက်ပေးရန် အကောင်အထည်ဖော်ဆောင်  
 ရွက်သော အချိန်တွင် ရလဒ်များ အားဖြင့် လုပ်ဆောင်သွား ဂုဏ်သဘောတူဆုံးဖြတ်ပြုပါသည်။

ဤ  
 ဖြစ်တည်တင်သူ  
 ဒေါ်အေးစိုင်း  
 စောကလုပ်ငန်း





၁၄။ ကဏ္ဍအလိုက်ဦးစားပေးဖွံ့ဖြိုးရေးလုပ်ငန်းစဉ် အနှစ်ချုပ်

နောက်ဆက်တွဲ (၄) ခြားနားသောအပိုင်းများအတွက် ဦးစားပေးဖွံ့ဖြိုးရေးလုပ်ငန်းစဉ် အနှစ်ချုပ်

မူရင်းသည် VPSC တွင်ထားရှိရပါမည်။ အခြားဌာနများနှင့် ညှိနှိုင်းရန်အတွက် မိတ္တူအား TPIC သို့ပို့ရပါမည်။ MIS data အနေဖြင့် သွင်းရန်မလိုအပ်ပါ။

အဆင့်	လုပ်ငန်း	မည်သူဦးစားပေးလဲ	ကျေးဇူးတင်စာစာရင်း (သို့) အုပ်စု	ပြင်ပမှမည်သူ ထောက်ပံ့မလဲ
အခြေခံအဆောက်အအုံ	၁	ရွေးချယ်စဉ်းမသောင်	<input checked="" type="checkbox"/> ကျား <input checked="" type="checkbox"/> မ	
	၂	စာပြင်ညှိပို့လ်	<input checked="" type="checkbox"/> ကျား <input checked="" type="checkbox"/> မ	
	၃	နက်တောတံတား	<input checked="" type="checkbox"/> ကျား <input checked="" type="checkbox"/> မ	
	၄	မုန့်ကြော်လျောင်း	<input checked="" type="checkbox"/> ကျား <input checked="" type="checkbox"/> မ	
	၅		<input type="checkbox"/> ကျား <input type="checkbox"/> မ	
	၆		<input type="checkbox"/> ကျား <input type="checkbox"/> မ	
	၇		<input type="checkbox"/> ကျား <input type="checkbox"/> မ	
	၈		<input type="checkbox"/> ကျား <input type="checkbox"/> မ	
အသက်မွေးဝမ်းကျောင်းမျှတမျိုးရေး	၁	မိုက်စဂျစ်နည်းပညာ	<input checked="" type="checkbox"/> ကျား <input checked="" type="checkbox"/> မ	
	၂	ဖွေးမြေရေးနည်းပညာ	<input checked="" type="checkbox"/> ကျား <input checked="" type="checkbox"/> မ	
	၃	အင်စပိုင်မင်တန်း	<input checked="" type="checkbox"/> ကျား <input checked="" type="checkbox"/> မ	
	၄	ဒီဇိုင်းအင်ဂျင်နီယာ	<input checked="" type="checkbox"/> ကျား <input checked="" type="checkbox"/> မ	
	၅		<input type="checkbox"/> ကျား <input type="checkbox"/> မ	
	၆		<input type="checkbox"/> ကျား <input type="checkbox"/> မ	
	၇		<input type="checkbox"/> ကျား <input type="checkbox"/> မ	
	၈		<input type="checkbox"/> ကျား <input type="checkbox"/> မ	



ကျန်းမာရေးနှင့်အဟာရ					
၁		<input type="checkbox"/>	ကျား		
		<input type="checkbox"/>	မ		
၂		<input type="checkbox"/>	ကျား		
		<input type="checkbox"/>	မ		
၃		<input type="checkbox"/>	ကျား		
		<input type="checkbox"/>	မ		
၄		<input type="checkbox"/>	ကျား		
		<input type="checkbox"/>	မ		
၅		<input type="checkbox"/>	ကျား		
		<input type="checkbox"/>	မ		
၆		<input type="checkbox"/>	ကျား		
		<input type="checkbox"/>	မ		
၇		<input type="checkbox"/>	ကျား		
		<input type="checkbox"/>	မ		
၈		<input type="checkbox"/>	ကျား		
		<input type="checkbox"/>	မ		
၁	စာသင်ကျောင်းအုပ်စု	<input checked="" type="checkbox"/>	ကျား		
		<input checked="" type="checkbox"/>	မ		
၂	မူကြိုကျောင်း	<input checked="" type="checkbox"/>	ကျား		
		<input checked="" type="checkbox"/>	မ		
၃	ကျောင်းအမှတ်	<input checked="" type="checkbox"/>	ကျား		
		<input checked="" type="checkbox"/>	မ		
၄		<input type="checkbox"/>	ကျား		
		<input type="checkbox"/>	မ		
၅		<input type="checkbox"/>	ကျား		
		<input type="checkbox"/>	မ		
၆		<input type="checkbox"/>	ကျား		
		<input type="checkbox"/>	မ		
၇		<input type="checkbox"/>	ကျား		
		<input type="checkbox"/>	မ		
၈		<input type="checkbox"/>	ကျား		
		<input type="checkbox"/>	မ		
၁	ဆိုလာမိ	<input checked="" type="checkbox"/>	ကျား		
		<input checked="" type="checkbox"/>	မ		
၂	ကန်ဒါမိ	<input checked="" type="checkbox"/>	ကျား		
		<input checked="" type="checkbox"/>	မ		
၃		<input type="checkbox"/>	ကျား		
		<input type="checkbox"/>	မ		
၄		<input type="checkbox"/>	ကျား		
		<input type="checkbox"/>	မ		
၅		<input type="checkbox"/>	ကျား		
		<input type="checkbox"/>	မ		
၆		<input type="checkbox"/>	ကျား		
		<input type="checkbox"/>	မ		
၇		<input type="checkbox"/>	ကျား		
		<input type="checkbox"/>	မ		