

ပြည်ထောင်စုသမ္မတ မြန်မာနိုင်ငံတော် အစိုးရ  
စိုက်ပျိုးရေး၊ မွေးမြူရေးနှင့် ဆည်မြောင်းဝန်ကြီးဌာန  
ကျေးလက်ဒေသဖွံ့ဖြိုးတိုးတက်ရေး ဦးစီးဌာန  
ပျော်ဘွယ်မြို့နယ်



လူထုဗဟိုပြုစီမံကိန်း  
National Community Driven Development Project  
(NCDDP)



ကျေးရွာဖွံ့ဖြိုးရေးအစီအစဉ်  
Village Development Plan (VDP)  
မြောက်ညောင်ကုန်းကျေးရွာ၊ မြောက်ညောင်ကုန်းကျေးရွာအုပ်စု

၂၀၂၀ ခုနှစ်

ပျော်ဘွယ်မြို့



မာတိကာ

- ၁။ မြို့နယ်မြေပုံ
- ၂။ ကျေးရွာမြေပုံ(တည်နေရာ)
- ၃။ အုပ်စုတွင်ပါဝင်သောကျေးရွာများစာရင်း
- ၄။ ကျေးရွာအခြေခံအချက်အလက်များ (ကျေးရွာသမိုင်းကြောင်း)
- ၅။ လူထုပူးပေါင်းပါဝင်သော လူမှုဆန်းစစ်ခြင်းနှင့် အကဲဖြတ်ခြင်းလုပ်ငန်းစဉ်(PSA/PRA)အကျဉ်းချုပ်ဇယား
- ၆။ ကျေးရွာဖွံ့ဖြိုးရေးအစီအစဉ်အတွက်အသုံးပြုခဲ့သော PRA tools များနှင့်တစ်ခုချင်းစီအတွက် သုံးသပ် ချက်များ
- ၇။ ကော်မတီဝင်များရွေးချယ်ခြင်းနှင့်ကျေးရွာဖွံ့ဖြိုးရေးအစီအစဉ်ဆောင်ရွက်မှုမှတ်တမ်းခါတ်ပုံများ
- ၈။ ကျေးရွာအချက်အလက် (ပုံစံ-၁)
- ၉။ စီမံကိန်းစက်ဝန်းအချိန်ဇယား (ပုံစံ-၂)
- ၁၀။ ကျေးရွာဖွံ့ဖြိုးရေးဦးစားပေးအစီအစဉ် (ပုံစံ-၃)
- ၁၁။ အစည်းအဝေးမှတ်တမ်းများ
- ၁၂။ ကဏ္ဍအလိုက်ဦးစားပေးဖွံ့ဖြိုးရေးလုပ်ငန်းစဉ်များ



၁။ ဖျော်ဘွယ်မြို့နယ် အခြေပြမြေပုံ

ဖျော်ဘွယ်မြို့နယ်အခြေပြမြေပုံ

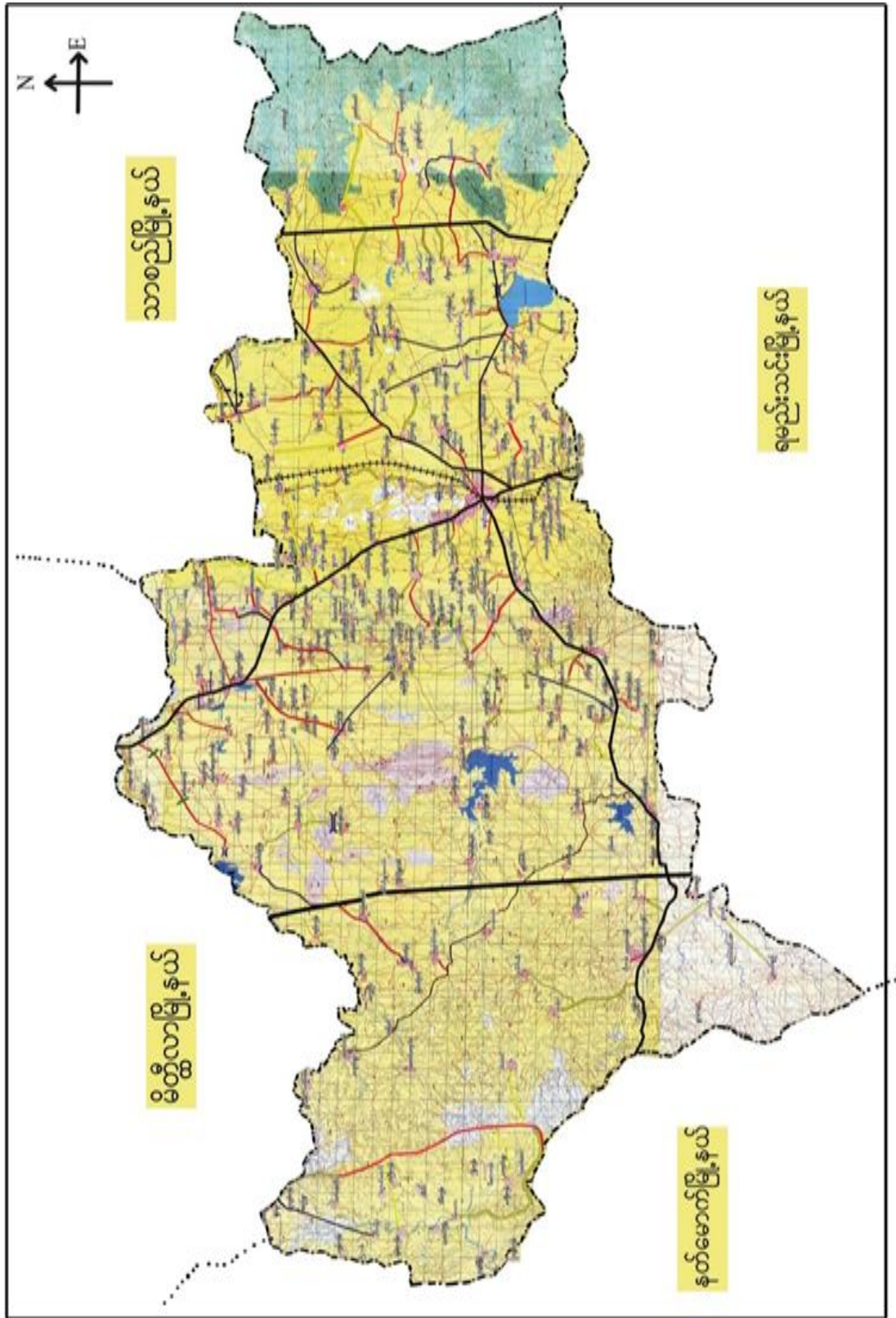





၃။ ကျေးရွာအုပ်စုတွင်ပါဝင်သော ကျေးရွာများ

၁။ မြောက်ညောင်ကုန်း

၂။ ဇီးချိုကုန်း

၃။ ကြွယ်ကန်

၄။ ကုန်းသာ

၅။ တောင်ဦးတည်

၆။ ဒီးဒုတ်ကုန်း

၄။ ကျေးရွာ၏အခြေခံအချက်အလက်များ

ကျေးရွာသမိုင်းအကျဉ်း

မြောက်ညောင်ကုန်း ကျေးရွာသမိုင်း

မန္တလေးတိုင်းဒေသကြီး ပျော်ဘွယ်မြို့နယ် မြောက်ညောင်ကုန်းအုပ်စု

"မြောက်ညောင်ကုန်း" ကျေးရွာသည် "ကြွယ်ကန်" ကျေးရွာမှ ခွဲထွက်လာပြီး

ညောင်ပင်ကုန်းကုန်း၊ ဒွယ်ပင်ကို အဖွဲ့ပြု၍ "မြောက်ညောင်ကုန်း" ဟုအမည်

တွင်ခံ့သည်။ "မြောက်ညောင်ကုန်း" ကျေးရွာသည် ပျော်ဘွယ်မြို့၏ မြောက်ဘက်

၇၆ ကုန် - မန္တလေး၊ လမ်းမကြီး၏ အနောက်ဘက် (၃) မိုင် အကွာတွင် တည်ရှိ

ပါသည်။ တစ်ကွာလုံး မုဒ္ဒကသာစံဇရာ၊ ဖြစ်ကြီး အိမ်ခြေ (၁၅) အိမ် ၊

ဗုဒ္ဓိ၊ ရေ (၇၇၀) ခွီ၊ ဖြင့် ရေထိုင်လျက် ရှိပါသည်။ လယ်ယာစိုက်ပျိုး

ရေး ဖြင့် အသက်မွေးဝမ်းကြောင်း ပြုပြုပါသည်။



- ထိခိုက်လွယ်သော အုပ်စုများ လူဦးရေ ( သက်ကြီး၊ မြေယာမဲ့၊ မသန်စွမ်းအုပ်စုများ)

သက်ကြီး	မြေယာမဲ့	မသန်စွမ်း
(၈၃)	-	(၁)

- ကျေးရွာတွင်းရရှိနိုင်သော ဝန်ဆောင်မှုများ (ကျန်းမာရေးဆေးခန်း၊ စာသင်ကျောင်း)

ဆေးရုံ/ဆေးခန်း	စာသင်ကျောင်း	စာကြည့်တိုက်	မူကြိုကျောင်း	ဈေး
ရှိ	ရှိ	ရှိ	ရှိ	မရှိ

- ရွာသူရွာသားများ၏ အဓိကစီးပွားရေးလုပ်ငန်း ( စိုက်ပျိုးမွေးမြူရေး၊ အခြားသီးနှံများ)

မွေးမြူရေး		စိုက်ပျိုးရေး		အခြား
ခိုင်းနွား	ဝက်	ငရုပ်/ကြက်သွန်	နှမ်း/ငါ	

- အဓိကရရှိနိုင်သော အရင်းအမြစ်များ

ကျောက်	သဲ	ကျောက်ဆွေး	ဂျင်းမြေ	အခြား
မရှိ	မရှိ	မရှိ	မရှိ	-

- ကျေးရွာနှင့်သက်ဆိုင်သော အခြားအရင်းအမြစ်များ

သောက်သုံးရေရရှိနိုင်မှု	မြေလွတ် မြေရိုင်း	ဆည်ရေသောက်ဧရိယာ	အခြား
ရှိ	ရှိ	မရှိ	



၅။ လူထုပူးပေါင်းပါဝင်သော လူမှုဆန်းစစ်ခြင်းနှင့် အကဲဖြတ်ခြင်းလုပ်ငန်းစဉ် (PSA / PRA) အကျဉ်းချုပ်ဇယား

စဉ်	ကရိယာများ (PRA Tools)	ရက်စွဲ	ဦးတည်အုပ်စုနှင့် ရည်ရွယ်ချက်များ	တက်ရောက်သူ			အဓိက ဆွေးနွေးချက်များ
				ကျား	မ	ပေါင်း	
၁	ကျေးရွာလူမှုရေး၊ အရင်းအမြစ်ပြမြေပုံ (Social Map/ Resource Map)	၀၃.၀၂.၂၀၂၀	ရပ်မိရပ်ဖ၊ ကော်မတီ တီဝင်များ၊ကျေးရွာလူထုများ၊ မြေပုံအားအသုံးပြု၍ ၎င်းတို့၏ အဓိကပြဿနာများ၊ အရင်းအမြစ်များနှင့် အခြေခံအဆောက်အအုံအင်အားများ၊ ဆောက်အင်အားများ။	၁၈	၁၅	၃၃	ကျေးရွာလူထု၏ ထင်ရှားသောမြေနေရာ၊အခြေခံအဆောက်အအုံအင်အား၊တိုင်းရင်းသားနှင့် ဘာသာရေး အဖွဲ့အစည်းများ၊မသန်စွမ်းသူရှိသည့်အိမ်ထောင်စုများ၊အမျိုးသမီးသမီးဦးဆောင်သည့်အိမ်ထောင်စုများ၊လူမှုရေးဆိုင်ရာအချက်အလက်များ။ ပြဿနာများနှင့် ဖြစ်နိုင်ခြေရှိသောအဆောက်အအုံအင်အားအင်အားများ
၂	ဥစ္စာနေကြွယ်ဝမှုအဆင့်သတ်မှတ်ခြင်း (Wealth Ranking)	၀၃.၀၂.၂၀၂၀	ကျေးရွာအတွင်း စီးပွားရေးအခြေအနေအထားသော သာအုပ်စုများကိုစိစစ်ရန် ချမ်းသာ၊ အလယ်အလတ်၊နွမ်းပါး၊ အလွန်နွမ်းပါးအုပ်စုများ	၁၅	၁၅	၃၀	ကျေးရွာအတွင်းရှိ အိမ်ထောင်စုများအား လူမှုစီးပွားအခြေအနေအလိုက် အုပ်စုများသတ်မှတ်ပေးခြင်း
၃	ကျေးမရေးရာကဏ္ဍ # ၁ ပိုင်ဆိုင်မှုနှင့်ခွဲခြမ်းစိတ်ဖြာမှု	၀၃.၀၂.၂၀၂၀	အမျိုးသားနှင့်အမျိုးသမီးများ( အရင်းအမြစ်ပိုင်ဆိုင်အသုံးချမှု )	၁၈	၁၈	၃၆	အမျိုးသားနှင့်အမျိုးသမီးများ( အရင်းအမြစ်ပိုင်ဆိုင်အသုံးချမှု၊ မှုထိန်းချုပ်မှုအားခွဲခြမ်းစိတ်ဖြာခြင်း)။
၄	ရာသီခွင်ပြပြက္ခဒိန် (Seasonal Calendar)	၀၃.၀၂.၂၀၂၀	ကော်မတီဝင်၊ အမျိုးသမီး၊ အမျိုးသားများ	၂၀	၂၀	၄၀	ကျေးရွာတွင် တစ်နှစ်ပတ်လုံးကွဲပြားခြားနားစားနားသောအချိန်အလိုက် ဖြစ်ပျက်ဆောင်ရွက်ခဲ့သည့်ရာသီခွင်၊ စိုက်ပျိုးရေး၊ သီးနှံများ၊ လယ်ယာလုပ်ငန်းများ၊ နေ့စားလုပ်ငန်းများ၊ မွေးမြူရေးလုပ်ငန်းများ၊ ဝမ်းစာဖူလုံမှု နှင့် ပွဲတော်များ



၅	ကျားမရေးရာ# ၂ ပင့်ကူအိမ် ကွန်ယက် (Spider Web)	၁၃.၁၂.၁၉	အမျိုးသားများ နှင့် အမျိုးသမီးများ	၂၀	၂၀	၄၀	ကျေးရွာအတွင်းရှိ အမျိုးသမီး များ၏ အခြေအနေကိုသိရှိစေရန် တန်းတူအခွင့်အရေး ရရှိမှု နှင့် မရရှိသည့် အကြောင်းအရင်း၊ ပညာရေးအတွက်ဆုံးဖြတ်ချ တ်ချက်ချခြင်း၊ အိမ်မှုကိစ္စဆောင်ရွက်မှု
၆	အဖွဲ့အစည်းချိတ် ဆက်ပုံ - ဗင်းပုံစံ(Venn Diagram)	၁၃.၁၂.၁၉	ကျေးရွာအုပ် ချုပ်ရေးအဖွဲ့၊ ကျေးရွာ စီ/ ထောက်အဖွဲ့	၁၉	၁၉	၃၈	ကျေးရွာတွင်းရှိ အဓိကအုပ်စုများ၊အဖွဲ့အစည်းများ ဘာသာရှိနေမှုကိုသိရှိရန်၊ ၎င်းအဖွဲ့အစည်းများအုပ်စုများ ဘေးဆက်စပ်နေမှု၊ပူးပေါင်းဆောင်ရွ ဆောင်ရွက်မှုအားသိရှိနိုင်ရန်၊
၇	ပြဿနာသစ်ပင် (Problem Tree)	၈-၁၀-၂၀၁၈	အမျိုးသားများ နှင့် အမျိုးသမီးများ	၁၃	၁၂	၂၅	ကျေးရွာဖွံ့ဖြိုးမှုနောက်ကျခြင် င်းအကြောင်းသိရှိရန်
၈	ကျေးရွာ၏ မျော်မှန် န်းချက် (၄)နှစ်စာ ကျေးရွာဖွံ့ဖြိုးရေးအစီအစဉ်	၁၃.၁၂.၁၉	အမျိုးသားအုပ်စု၊အ မျိုးသမီးအုပ်စု၊လူင ယ်အုပ်စု၊ ရပ်မိရပ်ဖအုပ်စု	၅၀	၇၀	၁၂၀	ကျေးရွာသားများ၏ မဲပေးရွေးချယ်ထားသည့် ဖွံ့ဖြိုးတိုးတက်ရေးလုပ်ငန်းစဉ်များ ဘေးအား ဦးစားပေးအလိုက်သတ်မှတ်ချက်





၆။ ကျေးရွာဖွံ့ဖြိုးရေးအစီအစဉ်အတွက်အသုံးပြုခဲ့သော PRA tools များနှင့်တစ်ခုချင်းစီအတွက် သုံးသပ်ချက်များ

၆.၁။ ကျေးရွာ သယံဇာတပြမြေပုံ





ပျဉ်းမားကန်မြေပုံ၊ သယ်ကာကင်း စစ်ဆေးခြင်း

ကျေးရွာ - မြောက်ဘက်ကမ်း

မြို့နယ် - ပျဉ်းမား

ပုံစံ - မြောက်ဘက်ကမ်း

၇၈၅ - ၂၀.၁၂.၁၉

ရွေးချယ်ခြင်း ၊ ဆုံးဖြတ်ခြင်း

- ပျဉ်းမားကို ဦးစားပေးသောကျေးရွာဖြစ်ပါသည်။
- တစ်ရွာလုံးသည် ဗုဒ္ဓဘာသာကိုးကွယ်ကြပါသည်။
- စိုက်ပျိုးရေးဖြစ်ထွန်းမှုအတွက် ပါးစုံ ရွှေတောင်လုပ်သားများ ချီတောင်းလည်း သိရှိပါသည်။
- စိုက်ပျိုးရေးအတွက် ပျဉ်းမားမြို့ပါက ကျေးရွာကမ်း စစ်ဆေးမှုနှင့် စိုက်ပျိုးရေးဖြစ်ထွန်းမှုအတွက် ချီတောင်းသိရှိပါသည်။
- ပျဉ်းမားစိုက်ပျိုးရေးအတွက် ကျေးရွာဖြစ်ရာ စက်မှုလုပ်ငန်း ၊ ကမ်းစား စေးလှေလုပ်ငန်းများ ထိခံပါသည်။
- စီမံကိန်း (၄) ခုစီ ဖြစ်ပြီး ပါက ကျေးရွာတွင် ဖွံ့ဖြိုးရေး လမ်းကွက် ကို သိရှိနိုင်ပါသည်။



၆.၂။ ကျေးရွာအရင်းအမြစ် ပိုင်ဆိုင်မှုသုံးသပ်ခြင်း။

ပိုင်ဆိုင်မှု သုံးသပ်ခြင်း

ကျေးရွာ - ပျော်ရွှင်ကြီး  
 ၂၀၂၀ - ၂၀၂၁  
 အမျိုးသား  
 အမျိုးသမီး  
 အမျိုးသား/အမျိုးသမီး

ကျေးရွာ	ကျေးရွာ	ကျေးရွာ	ကျေးရွာ
အမျိုးသား	အမျိုးသမီး	အမျိုးသား	အမျိုးသမီး
ကျေးရွာ	ကျေးရွာ	ကျေးရွာ	ကျေးရွာ
အမျိုးသား	အမျိုးသမီး	အမျိုးသား	အမျိုးသမီး

ကျေးရွာ - ပျော်ရွှင်ကြီး  
 ၂၀၂၀ - ၂၀၂၁  
 အမျိုးသား  
 အမျိုးသမီး  
 အမျိုးသား/အမျိုးသမီး

ကျေးရွာ - ပျော်ရွှင်ကြီး  
 ၂၀၂၀ - ၂၀၂၁  
 အမျိုးသား  
 အမျိုးသမီး  
 အမျိုးသား/အမျိုးသမီး

ကျေးရွာ - ပျော်ရွှင်ကြီး  
 ၂၀၂၀ - ၂၀၂၁  
 အမျိုးသား  
 အမျိုးသမီး  
 အမျိုးသား/အမျိုးသမီး



# ပိုင်ဆိုင်မှုပုံစံ သတ်ခြင်း

အမျိုးမျိုး - မြေအကျိုးအမြတ်  
 အုပ်စု - မြေအကျိုးအမြတ်

မြို့နယ် - ပျော်စွယ်မြို့  
 - ၂၀၁၁.၁၉  
 အမျိုးသား/သမီး  
 အမျိုးသား/သမီး

အမျိုးသား

အမျိုးသား/သမီး

အမျိုးသား

အမျိုးသား  
 အမျိုးသား  
 အမျိုးသား  
 အမျိုးသား

အမျိုးသမီး  
 အမျိုးသမီး  
 အမျိုးသမီး

အမျိုးသမီး  
 အမျိုးသမီး

အမျိုးသား  
 အမျိုးသား  
 အမျိုးသမီး  
 အမျိုးသမီး  
 အမျိုးသမီး

အမျိုးသား  
 အမျိုးသမီး  
 အမျိုးသမီး

အမျိုးသမီး

အမျိုးသမီး - အမျိုးသမီး  
 အမျိုးသမီး - အမျိုးသမီး  
 အမျိုးသမီး - အမျိုးသမီး  
 အမျိုးသမီး - အမျိုးသမီး

အမျိုးသမီး - အမျိုးသမီး  
 အမျိုးသမီး - အမျိုးသမီး



### ပိုင်ဆိုင်မှုသုံးသပ်ခြင်း

ကျေးရွာ-အောက်ညောင်ကျွန်း	ဧ. ၃၀၄-ပျောက်ကွယ်
ကုတ်စု - အောက်ညောင်ကျွန်း	၇၈၅ - ၁၃.၂.၁၉

ဆွေးနွေးခြင်း ၊ စာအုပ်စစ်ခြင်း

- စာမျိုးသမီးများသည် တမင်းဟင်းချက်ပုလဲ ခရော့အောင် ဖြီးထင်း ကိုသုံးစွဲပြီး စိစစ်တွင်းပြုလုပ်ပြီး ဖြစ်သော စာပျက်စား ကို စာသုံး ဖြစ်ခြင်း ကိုလည်း ပြုလုပ်၍ ဖြီး ၊ ထင်းဒွင် စာပျက်စား ကို စာမျိုးသမီး များ ထိန်းချုပ်မှုအဖြစ် အောင်သိရပါသည်။
- ဆိုင်ကယ် ခွား ၊ ကားနှင့် လှည်း ဝန်ကို စာမျိုးသားများ က သုံးစွဲကြပြီး စာမျိုးသားများ က ထိန်းချုပ်စဉ် အောင် သိရပါသည်။
- လက်ကွင်း ဒွင်၊ ရေတွင်း ခွား စာမျိုးသား စာမျိုးသမီးသုံးစွဲပြီး လက် ကွင်း ပြုထင်ထိန်းသိမ်းမှုများကို စာမျိုးသမီး များ ပြုလုပ်မှုအဖြစ် အောင် သိရ၍ စာမျိုးသား စာမျိုးသမီး ထိန်းချုပ်ပါသည်။
- စာမျိုးသမီး များသည် ပြုထင်ထိန်းသိမ်းမှုများကို စာမျိုးသားများ နှင့် ဝှူ ပြုလုပ်၍ စာမျိုးသား များ က ထိန်းချုပ်မှု ပြုလုပ်၍ အောင် သိရပါသည်။



၆.၃။ ကျေးရွာ၏လူမှုစီးပွားအဆင့်သတ်မှတ်ခြင်း။ (Wealth Ranking)

ဥစ္စာထုတ် ဖွဲ့စည်းမှု စာတမ်း ခွဲခြားသတ်မှတ်ခြင်း

ကျေးရွာ - မြောက်ဇောင်ကျေး  
 နယ်စု - မြောက်ဇောင်ကျေး  
 မြို့နယ် - ပျော်စွယ်  
 ရက်စွဲ - ၁၃.၁၂.၂၀၁၉

စုပေါင်းစား	သတ်မှတ်ချက်၊ ညွှန်းလျှိုးမှုများ	အိမ်ထောင် ဥ	ကန့်သတ်ခြင်း
ချစ်သာ	ကား၊ လယ်ထွန်၊ ကန်၊ လှေစား၊ ကန်၊ မြေကန်၊ သွပ်တို၊ ချိုင့်လယ်၊ ကျွန်းတိုင် တီးဝတ် TV (၁၀) ဇာ၊ နွား (၃) ကောင် နှင့် နယ်ကန်	၃၅	၁၉%
စာလယ် ကလယ်	သွပ်တို၊ ထရပ်ကား၊ ဖျား၊ ချိုင့်လယ် လယ် (၅) ဇာ၊ TV၊ မွေးမြူရေး ဝန်ထမ်း၊ နွား (၂) ကောင်	၇၀	၃၈%
စွမ်းပါး	ဖျား၊ TV၊ နွား (၂) ကောင် ကန် (၂) ကောင်၊ ထရပ်ကား၊ သွပ်တို မြေ (၂) ဇာ၊ ချိုင့်လယ်၊ လက်လှုပ် လက်စား	၇၈	၄၃%
	စုစုပေါင်း	၁၈၃	၁၀၀%

ဦးဆောင်ဆွဲဆွဲသူ - ဦးအိန်ဝင်း၊ ဒေါ်တင်တင်စား  
 ဖွဲ့စည်းတင်ပြသူ - ဒေါ်နှင်းဝင်း၊ မြေကန်  
 ပါဝင်ဆောင်ရွက်သူ - ဖျား (၁၅)  
 မ (၁၅)၊ အချိန် - ၁:၃၀ နာရီ



ဥစ္စာနေကြွယ်ဝမှုသုံးသပ်ချက်။

ဥစ္စာဓာတ်ပိုင်ဆိုင်မှုအစဉ်အဆက် ဖြစ်ပေါ်မှုကြောင့်

ကျေးရွာ - အောက်ဖောင်လျှော်:	ဧရိယာ - ၃၀၅ - ဧက
နယ်စပ် - အောက်ဖောင်လျှော်:	ဧရိယာ - ၁၃ - ၁၂ - ၁၉

ဆွေးနွေးခြင်း၊ စာတမ်းရေးသားခြင်း

- ကျေးရွာတွင် နယ်စပ်အစဉ်အဆက် ဆိုင်တောင်းခံမှုများမှာ ၃၅ ဆိုင်တောင်းခံမှုရှိပြီး ကျေးရွာအတွင်း အစဉ်အဆက် ရှိပါသည်။
- ကျေးရွာတွင် အစဉ်အဆက် ဆိုင်တောင်းခံမှုများမှာ ၇၀ ဆိုင်တောင်းခံမှုရှိပြီး ကျေးရွာအတွင်း အစဉ်အဆက် ရှိပါသည်။
- ကျေးရွာတွင် နယ်စပ်အစဉ်အဆက် ဆိုင်တောင်းခံမှုများမှာ ၇၀ ဆိုင်တောင်းခံမှုရှိပြီး ကျေးရွာအတွင်း အစဉ်အဆက် ရှိပါသည်။
- နယ်စပ်အစဉ်အဆက် ဆိုင်တောင်းခံမှုများမှာ လက်လျှောက်ထားပြီး ကျေးရွာအတွင်း အစဉ်အဆက် ရှိပါသည်။
- နယ်စပ်အစဉ်အဆက် ဆိုင်တောင်းခံမှုများမှာ လက်လျှောက်ထားပြီး ကျေးရွာအတွင်း အစဉ်အဆက် ရှိပါသည်။







# ရာသီခွင်ပြ ပြက္ခဒိန်

ကျေးဇူး - ဇွန်လအတွက်:	အို.၃၀၅ - ဇွန်လအတွက်
ခုတ် - ဇွန်လအတွက်:	၇၀၉ - ၃၇.၁၂.၁၉

မွေးဖွားခြင်း ၊ ခွဲခြားခြင်း :

- ရာသီဥတု ကခြေကပြောမှာ ပုံမှန်ဖြစ်နေပြီ ဖိုးရွာအွန်းအုန်း၊ ပါးစောင်း၊ ဆွေရပါသည်။
- မိန်းမများကို အဓိကထား၍ အပူပူအေးအေးက ဖြစ်ပြီး ခေါင်းပဲ့နှင့် ဇွန်လအတွက် မိန်းမများမှာ ဖြစ်ပြီး ဖွေဖောင်း၊ လှုပ်ရှားနေမှုများလည်း များစွာ ဖြစ်နိုင်ပါသည်။
- ကျား၊ နဂါးမှာ လိုဟ်လက် ကိုက်ခဲမှု ဖြစ်လာပြီး ဖြစ်ပြီး ကျား၊ နဂါး၊ ဆိုးကျိုး၊ မျိုးစေ့၊ သိရပါသည်။
- ကန်ပိုမိုလှုပ်ရှား၊ ကန်ပေါင်း၊ လှုပ်ရှားမှု ပွဲကော်ပရီက ကြားလမ်းတွင် ပွဲကော်ပရီ ဖြစ်နိုင်ပါသည်။
- ဝေဇွန်၊ ဇွန်လမှာ ကျေးဇူးပြု၍ ရှိသော သိုးနှင့် များစွာကွဲပြားမှုများ ဖြစ်နိုင်ပြီး လှုပ်ရှားမှုများမှာလည်း ဝေဇွန်၊ ရှိသော သိုးနှင့် များစွာကွဲပြားမှုများ ဖြစ်နိုင်ပါသည်။



၆.၅။ ဗင်းပုံစံကိုသုံးပြု၍ အဖွဲ့အစည်းများချိတ်ဆက်မှု

<p>ဗင်းပုံစံအသုံးပြု၍ အဖွဲ့အစည်း ခြင်း ချိတ်ဆက်မှုများ ရေးသားခြင်း</p>	
<p>ကျေးရွာ - မြောက်ပိုင်းဘက်          နယ်လှ - မြောက်ပိုင်းဘက်</p>	<p>မြို့နယ် - မြောက်ပိုင်း          ရက်စွဲ - ၁၃.၁၂.၁၉</p>
<p>ကျေးရွာတွင်း ဂြိုဟ်အဖွဲ့အစည်းများ</p>	<p>ကျေးရွာ ပြင်ပ ဂြိုဟ်အဖွဲ့အစည်းများ</p>
<ul style="list-style-type: none"> <li>- ကျေးရွာအတွင်း အထောက်အကူပြုပေးသော</li> <li>- မေ့တော့ ကစွဲ</li> <li>- မြေးငယ် ကစွဲ</li> <li>- နှုတ်ချက် ကစွဲ</li> <li>- စိုက်ပျိုးရေး ကစွဲ</li> <li>- ကျောင်း ကော်ကော် ကစွဲ</li> <li>- ဝတ်စုံ ကစွဲ</li> <li>- ရုက္ခဗေဒ ပညာရေး ကစွဲ</li> </ul>	<ul style="list-style-type: none"> <li>- ကျေးလက်အဖွဲ့အစည်း၊ ဝါးစု၊ တာဝန်</li> <li>- ရေးဦးစီးဌာန</li> <li>- လ.ဝ.က</li> <li>- သမဝါယမ</li> <li>- ဇီဝသတ်</li> <li>- မြေစာရင်း</li> <li>- ပညာရေး ဖွဲ့စည်း</li> <li>- ဖျော်ဖြေရေး</li> </ul>
<p>ဦးဆောင်အဖွဲ့အစည်း - ဦးစိုးလွင်၊ ဒေါ်တင်တင်          ဖွဲ့စည်းပေးသူ - ဒေါ်စိုင်းဝတ်ရည်          ပါဝင်အဖွဲ့အစည်း - ကျား (၁၉)၊ မ (၁၉)</p>	
<p>ကျေးရွာ - မြောက်ပိုင်း          နယ်လှ - မြောက်ပိုင်း</p>	



ဖင်းပုံစံအသုံးပြု၍ အစည်းအရုံး နှင့် ဦးစီးဌာနများအား လေ့လာခြင်း

ကျေးဇူး - မြောက်ဧရာဝတီ  
 နိုင်ငံ - မြောက်ဧရာဝတီ

မြို့နယ် - ပျော်စွယ်  
 ရက်စွဲ - ၁၇.၁၂.၁၉

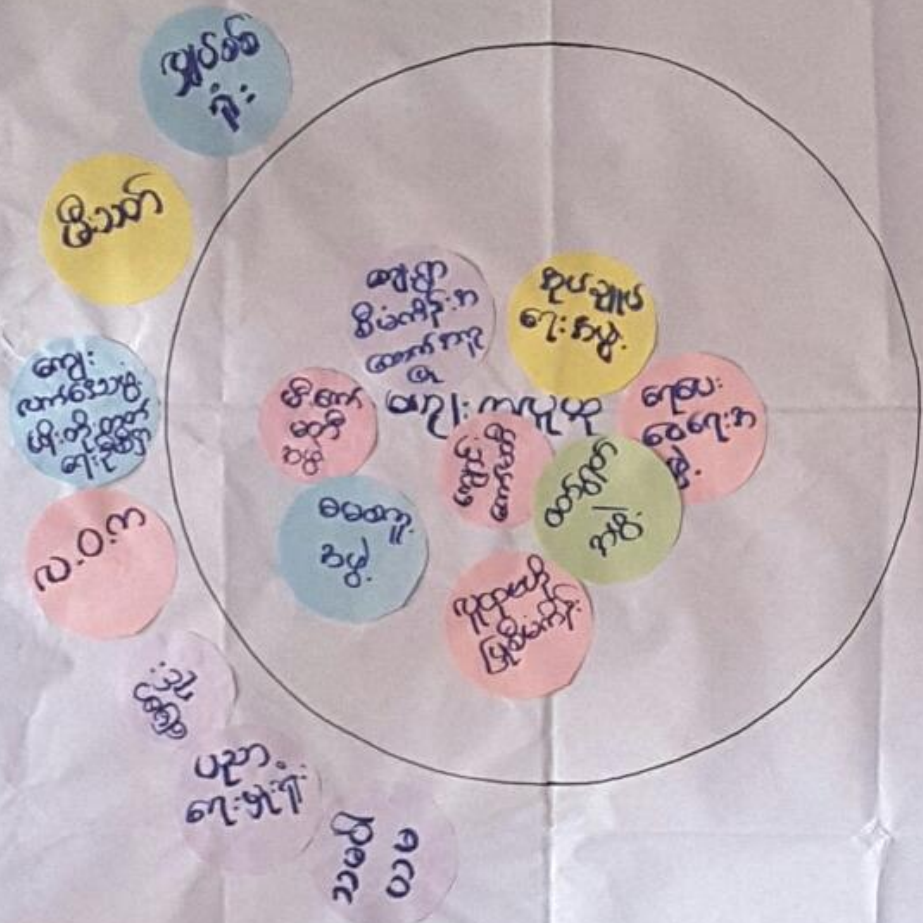

ဦးစောအောင်အောင် - ဦးအောင်အောင်၊ ဒေါ်စိန်စိန်  
 ဖုန်းတစ်စုံတစ်ရာ - ဒေါ်အောင်အောင် - မှာ - မှာ  
 ပါဝင်အောင်အောင် - မှာ - (၁၉)၊ (၂၀)၊ (၂၁) - ၁.၀၀၂၀



မင်းပုံစံ စသုံး ပြုပြင် စာပွဲ စာပွဲနှင့် နှင် ချိတ်ဆက်မှု စားလေ့လာခြင်း

ကျေးရွာ - တောက်ညောင်ကုန်း	ဖို.နယ် - ဇော်အောင်
ကုတ်စု - တောက်ညောင်ကုန်း	ကုတ်စု - ၁၃.၁၂.၁၉

ဆွေးနွေးခြင်း ၊ စာတမ်းစစ်ခြင်း

- ကျေးရွာတွင် ဓမ္မစာပေ စာပွဲ နှင့် ဝတ်ပြုစာပွဲ တို့သည် ကျေးရွာအသစ်ကို အားကိုးစေရန်နှင့် ပျားရောင်လှုပ်ရှားမှုကို ကြီးကြပ်စောင့်ရှောက်ခြင်းအတွက် သိရှိပါသည်။
- ကျေးရွာအတွင်းကိစ္စများကို စောင့်ရှောက်မှုနှင့် ပူးပေါင်းဆောင်ရွက်ခြင်းဖြင့် ကျေးရွာအတွင်းရှိ စာပေများကို စောင့်ရှောက်နိုင်စေရန်နှင့် ကျေးရွာအတွင်းရှိ စာပေများကို စောင့်ရှောက်နိုင်စေရန် သိရှိပါသည်။
- ကျေးရွာအတွင်းကိစ္စများကို စောင့်ရှောက်မှုနှင့် ပူးပေါင်းဆောင်ရွက်ခြင်းဖြင့် ကျေးရွာအတွင်းရှိ စာပေများကို စောင့်ရှောက်နိုင်စေရန်နှင့် ကျေးရွာအတွင်းရှိ စာပေများကို စောင့်ရှောက်နိုင်စေရန် သိရှိပါသည်။
- ကျေးရွာအတွင်းကိစ္စများကို စောင့်ရှောက်မှုနှင့် ပူးပေါင်းဆောင်ရွက်ခြင်းဖြင့် ကျေးရွာအတွင်းရှိ စာပေများကို စောင့်ရှောက်နိုင်စေရန်နှင့် ကျေးရွာအတွင်းရှိ စာပေများကို စောင့်ရှောက်နိုင်စေရန် သိရှိပါသည်။
- ကျေးရွာအတွင်းကိစ္စများကို စောင့်ရှောက်မှုနှင့် ပူးပေါင်းဆောင်ရွက်ခြင်းဖြင့် ကျေးရွာအတွင်းရှိ စာပေများကို စောင့်ရှောက်နိုင်စေရန်နှင့် ကျေးရွာအတွင်းရှိ စာပေများကို စောင့်ရှောက်နိုင်စေရန် သိရှိပါသည်။
- ကျေးရွာအတွင်းကိစ္စများကို စောင့်ရှောက်မှုနှင့် ပူးပေါင်းဆောင်ရွက်ခြင်းဖြင့် ကျေးရွာအတွင်းရှိ စာပေများကို စောင့်ရှောက်နိုင်စေရန်နှင့် ကျေးရွာအတွင်းရှိ စာပေများကို စောင့်ရှောက်နိုင်စေရန် သိရှိပါသည်။





# ပင်ကိုယ် သုံးသပ်ခြင်း

ကျေးဇူး - မြောက်ပိုင်းတိုင်း  
ရန်ကင်း - မြောက်ပိုင်းတိုင်း

(၁၀)

၁၉၇၁ - ၁၉၇၂  
၁၉၇၂ - ၁၉၇၃

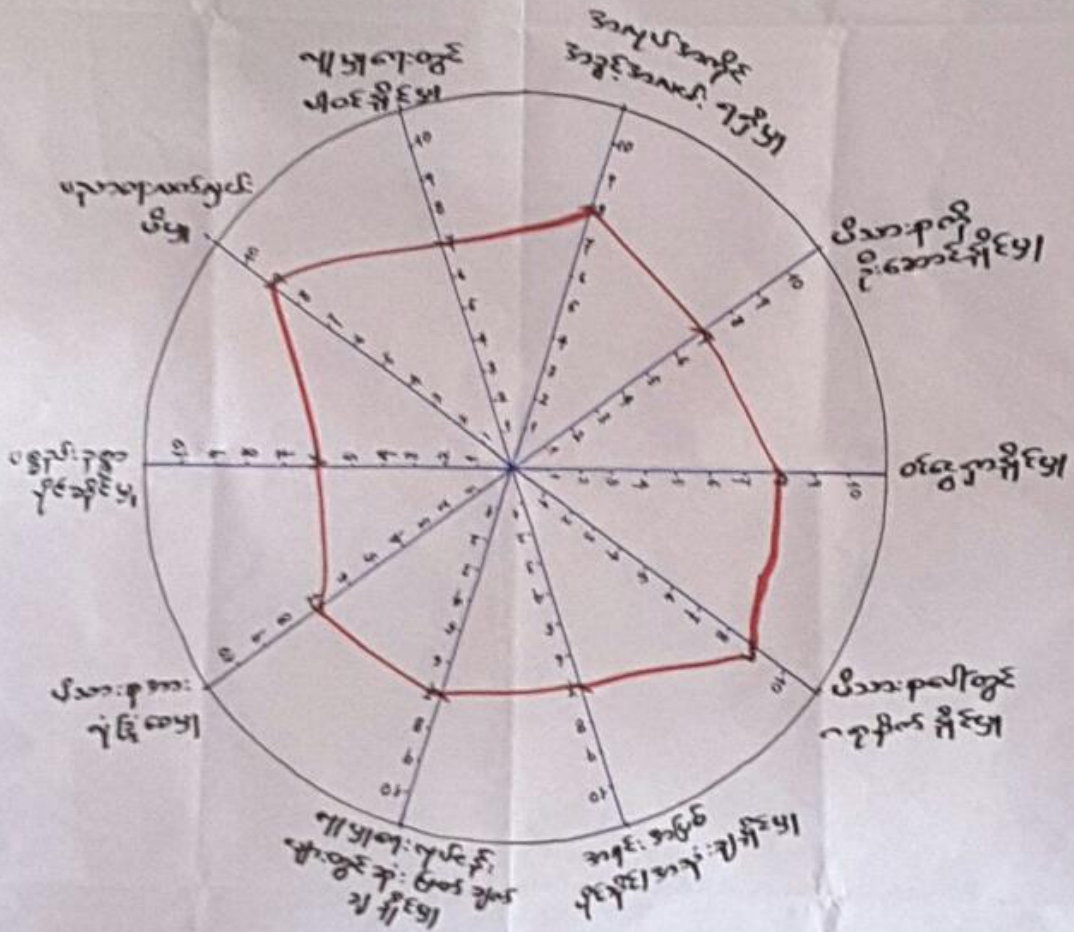

၁။ အကျိုးအမြတ်  
၂။ အရင်းအနှီး  
၃။ အရင်းအမြစ်

၄။ အရင်းအမြစ်  
၅။ အရင်းအမြစ်  
၆။ အရင်းအမြစ်

၇။ အရင်းအမြစ်  
၈။ အရင်းအမြစ်  
၉။ အရင်းအမြစ်



# ပင်ကို အိပ် သုံး သင်္ကြန်

ကျေးဇူး - မြောက်ဥက္ကဋ္ဌ: (ကျား + ၀၇) ကြို့. နယ် - မျောက်ဆွယ်  
 ဇွဲ. နယ် - မြောက်ဥက္ကဋ္ဌ: ကြို့. နယ် - ၁၃. ၁၂. ၁၃

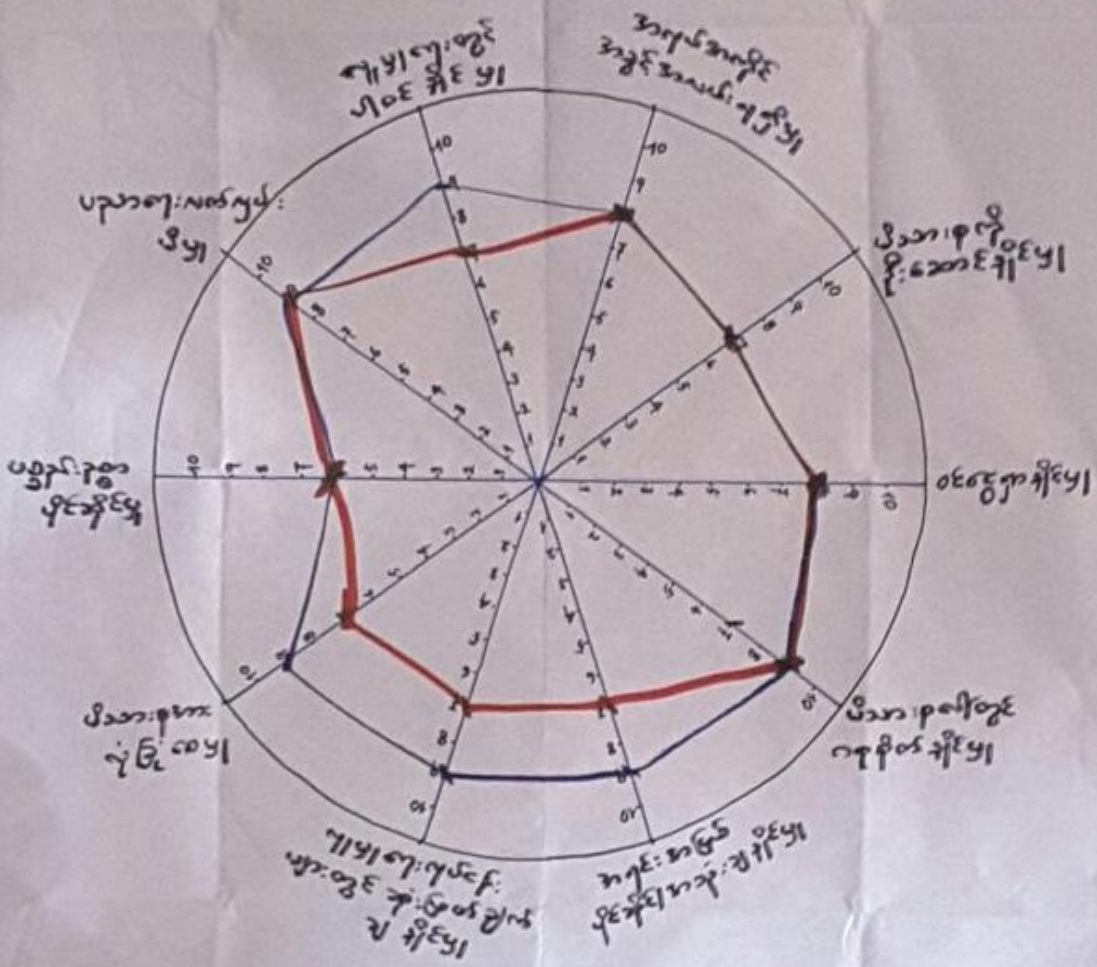

၁. ဆောင်ရွက်သည့် - ၂. စွမ်းရည် - ၁. နေရာပိုမို  
 ပတ်ဝန်းကျင်တော်လှန် နေရာပိုမို  
 ၁၀၆ ဆောင်ရွက်သူ ကျား: ၂၁၀၊ မ: ၂၁၀

ကျား - ၀၅၁၄  
 အမျိုး - ၄: ၀၀၂၅



ပင်ကူအိမ်ကွန်ယက် သုံးသပ်ချက်။

ပင်ကူအိမ်သုံးသပ်ခြင်း

ကျေးရွာ - ဇေယျာတောင်ကုန်း	မြို့နယ် - ဇေယျာတောင်
နံပါတ် - ဇေယျာတောင်ကုန်း	ရက်စွဲ - ၁၃.၂.၁၉

မွေးမွေးခြင်း ၊ ဘဏ်စစ်ခြင်း

- အမျိုးသမီးများသည် အလုပ်အကိုင် အခွင့်အလမ်း ရရှိမှုမှာ အမျိုးသားများ နှင့် တန်းတူမျှစွာ ရရှိမှု ရှိပါသော်လည်း ကုန်ပစ္စည်းများ ဝယ်ယူရပါသည်။
- လူထုမဟုတ်ဘဲ စီမံကိန်း၏ ရွာ - မကျေးရွာကဲ့သို့ ကျေးရွာပျက်စီးမှု ခံခဲ့ရခြင်း၊ စီမံကိန်း၏ အမျိုးသား ၊ အမျိုးသမီးများ တပ်တူ အခွင့်အရေးများနှင့် လုပ်အောင် အကောင်အထည်ဖော်ဆောင်ရွက်ခြင်း၊ အမျိုးသမီးများ၏ လုပ်ငန်းခွင်၊ အခွင့်အရေးများကို အလှည့်ကျ ဖြစ်စေရန် ဖွဲ့စည်းပေးလုပ်ငန်းများနှင့် အမျိုးသမီးများ ပိုမိုပါဝင်လာသည်ကို တွေ့ရပါသည်။
- စီမံကိန်း (၄) ဥပဒေဖြင့် ပင်ကူအိမ်သုံးသပ်ချက်စာရ အမျိုးသား ၊ အမျိုးသမီးတပ်တူ ဖြစ်လာနိုင်ခြင်းကို တွေ့ရှိရပါသည်။
- အရင်းအမြစ် ပိုင်ဆိုင်ဆုံးရှုံးမှုများမှာ အမျိုးသမီးများသည် အမျိုးသားများနှင့် တူ ဖြစ်လာရန် အမျိုးသား အမျိုးသမီး ဦးစွာဖြင့် ဖွဲ့စည်းပေးပါက အရင်းအမြစ် ပိုင်ဆိုင်ဆုံးရှုံးမှုများနှင့် တပ်တူဖြစ်လာနိုင်ခြင်းကို တွေ့ရှိရပါသည်။





၆.၇။ ပြဿနာသစ်ပင်

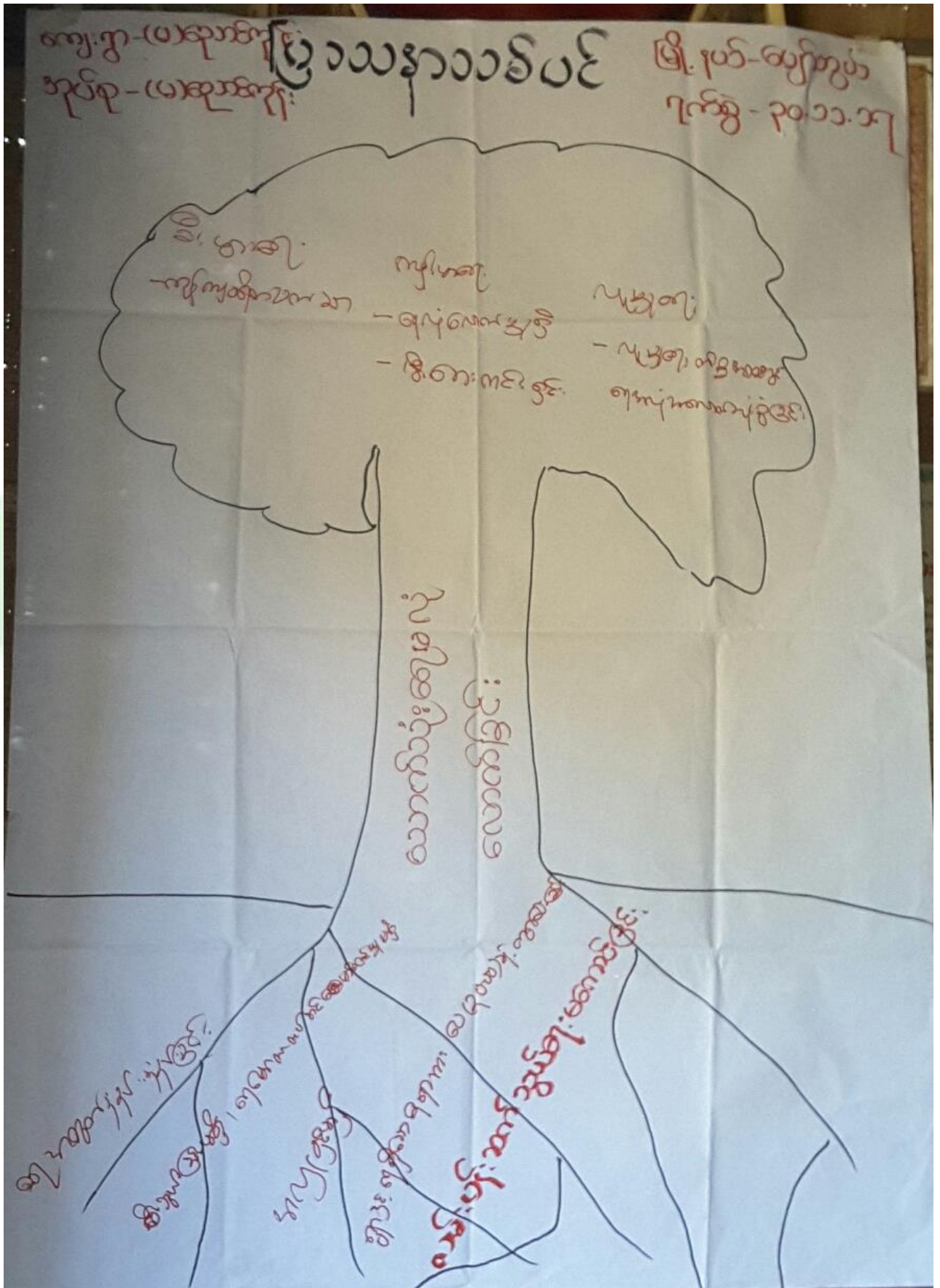



ကျေးဇူး - (မ) ဧည့်သည်ကျင်း  
အုပ်စု - (မ) ဧည့်သည်ကျင်း

မြို့နယ် - ပျော်စမ်း  
ရက်စွဲ - ၃၀.၅.၁၇

ပြဿနာသစ်

- အဖွဲ့ခွဲခြင်း၊ နှင့် ဆုံးစစ်ခြင်း၊
- ကျေးဇူးတွင် အဓိကပြဿနာမှာ စာအုပ်သုံးစုံမရလောက်ခြင်းဖြစ်သည်။
- ကျေးဇူးတွင် အဓိကပြဿနာမှာ ရှောင်ခြင်း၊ ဧည့်သည်များ နည်းခြင်း၊ ဧည့်သည်များနှင့် နှာနှင့်ဆေးကွာခြင်း၊ လျှပ်ဆက်ဆံရေး၊ ဖွဲ့စည်းခြင်း၊ ဖော်စကမ္ပာ၊ တပ်ဆင်ရေး၊ လိုအပ်ခြင်း၊ ရွေးကြေး၊ အရင်းအနှီးမျိုးခြင်း၊ အရင်းအမြစ်မျိုးခြင်းတို့ကြောင့်ဖြစ်သည်။ ကျေးဇူးမှာ ဧည့်သည်အား ဧည့်သည်များ ပြုလုပ်သည့် စီးပွားရေး အရ တွက်ယူလေ့ ကျင့်စဉ်တို့ သက်သာလာခြင်း၊ ကျင့်စားရေးတို့လေ့ ဧည့်သည်အား ဧည့်သည်များ ပြုလုပ်ခြင်းဖြင့် ကောင်းကျိုးများ ပြုလုပ်ခြင်း၊ စီးပွား အချိန်ကုန် ကာကွယ်ခြင်းဖြင့်။ လူမှုရေး၊ ကိစ္စတို့လေ့ ဧည့်သည်အား ဧည့်သည်များ ပြုလုပ်ခြင်း၊ တစ်ဖက်လုံး ဧည့်သည်အား ပြုလုပ်ခြင်းတို့ ဖြစ်သည်။



၆.၈။ ကျေးရွာ၏ မျက်မှန်းချက် (၄)နှစ်စာ ကျေးရွာဖွံ့ဖြိုးရေးအစီအစဉ်

<p>အိ.၇.၀၅ - ၀၅.၇.၀၅ ၇၈၅ - ၀၅.၂၁.၀၂</p>	<p>&lt; အစီအစဉ် &gt;</p>	<p>၂၃၅၅၀၅၀၅၀၅၀၅၀၅ ၂၃၅၅၀၅၀၅၀၅၀၅၀၅၀၅</p>
<p>ဖွံ့ဖြိုးရေးအစီအစဉ်</p>	<p>အစီအစဉ်</p>	<p>အစီအစဉ်</p>
<p>အစီအစဉ်</p>	<p>အစီအစဉ်</p>	<p>အစီအစဉ်</p>
<p>အစီအစဉ်</p>	<p>အစီအစဉ်</p>	<p>အစီအစဉ်</p>
<p>အစီအစဉ်</p>	<p>အစီအစဉ်</p>	<p>အစီအစဉ်</p>
<p>အစီအစဉ်</p>	<p>အစီအစဉ်</p>	<p>အစီအစဉ်</p>
<p>အစီအစဉ်</p>	<p>အစီအစဉ်</p>	<p>အစီအစဉ်</p>
<p>အစီအစဉ်</p>	<p>အစီအစဉ်</p>	<p>အစီအစဉ်</p>
<p>အစီအစဉ်</p>	<p>အစီအစဉ်</p>	<p>အစီအစဉ်</p>





ကျေးရွာဖွံ့ဖြိုးရေးအဖွဲ့အစည်းများ

ကျေးရွာ - မြောက်ဧရာဝတီ

ဖွဲ့စည်းပုံ - မြောက်ဧရာဝတီ

ဒုတိယ - မြောက်ဧရာဝတီ

ရက်စွဲ - ၁၄.၁၂.၁၉

စဉ်၊ စာ၊ စာနံ	ဖွံ့ဖြိုးရေးအဖွဲ့အစည်းများ	အဆိုပြုသူ	မဲရလဒ်
၁။	အားထုတ်ရေးအဖွဲ့အစည်းများ	ကျား+မ	၆၇၀
၂။	ရွာလယ်လမ်းကျောက်ချောင်းအဖွဲ့အစည်း	ကျား+မ	၂၀၀
၃။	ရွာလယ်လမ်းကျောက်ဖျားအဖွဲ့အစည်း	ကျား+မ	၁၈၀
၄။	ရွာလယ်လမ်းကျောက်ကျောက်အဖွဲ့အစည်း	ကျား+မ	၁၅၀
၅။	အသံကျောင်းအဖွဲ့အစည်း	ကျား+မ	
၆။	ကျေးရွာကျေးအဖွဲ့အစည်း	မ	
၇။	အားထုတ်ရေးအဖွဲ့အစည်း	ကျား	
၈။	အားထုတ်ရေးအဖွဲ့အစည်း	မ	



၇။ ကော်မတီဝင်များရွေးချယ်ခြင်းနှင့်ကျေးရွာဖွံ့ဖြိုးရေးအစီအစဉ်ဆောင်ရွက်မှုမှတ်တမ်းဓါတ်ပုံများ



စီမံကိန်းမိတ်ဆက်အစည်းအဝေး မှတ်တမ်းဓါတ်ပုံ



အမျိုးသမီးများပင့်ကူအိမ်ကွန်ယက်ရေးဆွဲနေစဉ် မှတ်တမ်းဓါတ်ပုံ



ကျေးရွာလုပ်ငန်းခွဲအတွက်အခက်အခဲများဖော်ထုတ်ဆွေးနွေးစဉ်





ကော်မတီဝင်များစာရင်း

စီမံကိန်းအထောက်အကူပြုကော်မတီစာရင်း

ကျေးရွာအုပ်စု/ကျေးရွာ မြောက်ဥောင်ကျွန်း၊ ညောင်၊ မြောက်ဥောင်ကျွန်းမြို့နယ်

စဉ်	အမည်	ကျား/မ	ရာထူး
၁။	ဦးကျော်ကျော်ဦး	ကျား	ကျေးရွာအုပ်စုဝန်ထမ်း
၂။	ဒေါ်စင်စင်	မ	ကျေးရွာအုပ်စုဝန်ထမ်း
၃။	ဦးထွန်းဦး	ကျား	ကျေးရွာစီမံကိန်းဥက္ကဋ္ဌ
၄။	ဒေါ်ဖြူဖြူ	မ	ကျေးရွာစီမံကိန်းဥက္ကဋ္ဌ
၅။	ဦးအိန်အိန်	ကျား	ကျေးရွာအုပ်စုဝန်ထမ်း
၆။	ဦးမြင့်ထွန်း	ကျား	လည်ပတ်ဆိုင်ခန်းရေး
၇။	ဒေါ်စိုစို	မ	လည်ပတ်ဆိုင်ခန်းရေး
၈။	ဒေါ်စိုစို	မ	လည်ပတ်ဆိုင်ခန်းရေး
၉။	ဦးညိုညို	ကျား	ဝယ်ယူရေးအဖွဲ့ဝင်
၁၀။	ဦးစိုစို	ကျား	ဝယ်ယူရေးအဖွဲ့ဝင်
၁၁။	ဒေါ်နီနီ	မ	ဝယ်ယူရေးအဖွဲ့ဝင်
၁၂။	ဦးအိန်အိန်	ကျား	ဆောင်ရွက်ရေးအဖွဲ့ဝင်
၁၃။	ဒေါ်အိန်အိန်	မ	ဆောင်ရွက်ရေးအဖွဲ့ဝင်
၁၄။	ဒေါ်အိန်အိန်	မ	ဆောင်ရွက်ရေးအဖွဲ့ဝင်
၁၅။	ဦးအိန်အိန်	ကျား	ဆောင်ရွက်ရေးအဖွဲ့ဝင်
၁၆။	ဒေါ်အိန်အိန်	မ	ဆောင်ရွက်ရေးအဖွဲ့ဝင်





**၈။ ကျေးရွာအခြေခံအချက်အလက်များ (ပုံစံ-၁) ပထမနှစ်စက်ဝန်း**

ပုံစံ - ၈ - ၁ ကျေးရွာအခြေခံအချက်အလက်များ (Form PC 1)

လမ်းညွှန်ချက်။ ကျေးရွာတစ်ရွာသို့ ပထမဆုံးမိတ်ဆက်ခရီး သွားရောက်သောအခါ လူထုစည်းရုံးရေးမှူးသည် ကျေးရွာခေါင်းဆောင်များအား ကျေးရွာအချက်အလက်များကို မေတ္တာရပ်ခံ၍ တောင်းခံရမည်။ ဤအချက်အလက်များကို စီမံကိန်းမိတ်ဆက်အစည်းဝေးမတိုင်မီတောင်းခံရမည်။ စီမံကိန်းမိတ်ဆက်အစည်းဝေးတွင် လူထုစည်းရုံးရေးမှူးသည် ဤအချက်အလက်များအား စစ်ဆေးပြီး မှန်ကန်အောင်ပြုလုပ်ရမည်။ ပြီးနောက်တွင် လူထုစည်းရုံးရေးမှူးမှ သတင်းအချက်အလက်ထံသို့ Tablets မှ တဆင့် ဖြည့်သွင်းရမည်။

ကျေးရွာခေါင်းဆောင် အမည် ဦး ရေ မိုး ဝင်း	ကျေးရွာခေါင်းဆောင်၏ ဖုန်းနံပါတ် ၀၅-၉၆၀၇၁၃၇၂၉	လူထုစည်းရုံးရေးမှူး၏ အမည် လှ ကျော်စွာဝင်း
ပြည်နယ်/တိုင်းဒေသကြီး မန္တလေး	မြို့နယ် ဖြော်ဘွယ်	ကျေးရွာအုပ်စု (မ) ညောင်တန်း
		ကျေးရွာ (မ) ညောင်တန်း

က။ လူဦးရေ

လူမျိုးစု	အိမ်ထောင်စုအရေအတွက်	ကိုးကွယ်သည့်ဘာသာ	အိမ်ထောင်စုအရေအတွက်
လူမျိုးစု (၁) --- မဃာ ---	၁၉၆	ဘာသာ (၁) --- မုနိ ---	၁၉၆
လူမျိုးစု (၂) -----	—	ဘာသာ (၂) -----	—
လူမျိုးစု (၃) -----	—	ဘာသာ (၃) -----	—
လူမျိုးစုရော -----	—	ဘာသာရော -----	—
အခြား -----	—	—	—
	အရေအတွက်		
မသန်စွမ်းသူများ	၉		၉
သက်ကြီးရွယ်အိုများ (၆၅ နှစ် နှင့် အထက်)	၇၅		၇၅
စစ်ဘေးရှောင်	မရှိ		မရှိ

	အမျိုးသား (အရေအတွက်)	အမျိုးသမီး (အရေအတွက်)
လူဦးရေ	၄၃၄	၄၈၄
လူမျိုးစု (၁) --- မဃာ ---	၄၃၄	၄၈၄
လူမျိုးစု (၂) -----		
လူမျိုးစု (၃) -----		
အခြား -----		
အိမ်ထောင်ဦးစီး	၁၆၉	၂၇

(ခ) အခြေခံအဆောက်အအုံ အသုံးအဆောင်များ

စာသင်ကျောင်း	အမှတ် ခြံစံပါ	ကျန်းမာရေး	အမှတ် ခြံစံပါ	ဘာသာရေး အဆောက် အအုံများ	အမှတ် ခြံစံပါ



အထက်တန်းကျောင်း	<input checked="" type="checkbox"/>	ဆေးရုံ	<input checked="" type="checkbox"/>	စေတီ	<input checked="" type="checkbox"/>
အလယ်တန်းကျောင်း	<input checked="" type="checkbox"/>	ကျန်းမာရေးဌာန	<input checked="" type="checkbox"/>	ဘုန်းကြီးကျောင်း	<input checked="" type="checkbox"/>
မူလတန်းကျောင်း	<input checked="" type="checkbox"/>	ကျန်းမာရေးဌာနခွဲ	<input type="checkbox"/>	ဟိန္ဒူဘုရားကျောင်း	<input type="checkbox"/>
မူကြိုကျောင်း	<input type="checkbox"/>	ဆေးပေးခန်း	<input type="checkbox"/>	ခရစ်ယာန်ကျောင်း	<input type="checkbox"/>
အခြား	<input type="checkbox"/>	အခြား	<input type="checkbox"/>	ဗလီ	<input type="checkbox"/>
မှတ်ချက်		မှတ်ချက်		မှတ်ချက်	
ဒဂ.ထ.က (ခွဲ)					

(ဂ) ကျွမ်းကျင်သူများမှတ်တမ်း (ကျေးရွာတွင်နေထိုင်သော သို့မဟုတ် တခြားရွာမှလာရောက်သော ကျွမ်းကျင်သူများ)

(၁) စာသင်ကျောင်း			(၂) ကျန်းမာရေး			(၃) လက်မှုပညာရှင်		
	ရွာတွင်နေထိုင်သူ	အခြားရွာမှလာသူ		ရွာတွင်နေထိုင်သူ	အခြားရွာမှလာသူ		ရွာတွင်နေထိုင်သူ	အခြားရွာမှလာသူ
မူလတန်းပြဆရာ/မ	<input checked="" type="checkbox"/>	<input checked="" type="checkbox"/>	ဆရာဝန်	<input type="checkbox"/>	<input type="checkbox"/>	လက်သမား	<input checked="" type="checkbox"/>	<input type="checkbox"/>
အထက်တန်းပြဆရာ/မ	<input checked="" type="checkbox"/>	<input checked="" type="checkbox"/>	လက်ထောက်ကျန်းမာရေးမှူး	<input checked="" type="checkbox"/>	<input checked="" type="checkbox"/>	ပန်းရံ	<input checked="" type="checkbox"/>	<input checked="" type="checkbox"/>
အလယ်တန်းပြဆရာ/မ	<input checked="" type="checkbox"/>	<input checked="" type="checkbox"/>	အမျိုးသမီးကျန်းမာရေးဆရာမ	<input type="checkbox"/>	<input checked="" type="checkbox"/>	လျှပ်စစ်ကျွမ်းကျင်၊ ဝါယာမား	<input checked="" type="checkbox"/>	<input type="checkbox"/>
မူကြိုဆရာ/မ	<input checked="" type="checkbox"/>	<input checked="" type="checkbox"/>	သားဖွားဆရာမ	<input checked="" type="checkbox"/>	<input checked="" type="checkbox"/>	ရေပိုက်သွယ်သူ	<input checked="" type="checkbox"/>	<input checked="" type="checkbox"/>
အခြား	<input type="checkbox"/>	<input type="checkbox"/>	ပြည်သူ့ကျန်းမာရေးလုပ်သား	<input checked="" type="checkbox"/>	<input type="checkbox"/>	စက်ပြင်ဆရာ	<input checked="" type="checkbox"/>	<input checked="" type="checkbox"/>
မှတ်ချက်			မှတ်ချက်			မှတ်ချက်		

(ဃ) ကျေးရွာသို့ ရောက်ရှိနိုင်သည့် လမ်းအခြေအနေ / ကျေးရွာတစ်ရွာသည် ၎င်း၏ ကျေးရွာအုပ်စုနှင့် ဆက်သွယ်ထားသော လမ်းအခြေအနေ (အောက်ပါတို့ကိုဝိုင်းပါ)

ကျောက်ကြမ်းလမ်း: ကတ္တရာလမ်း      ကွန်ကရစ်လမ်း: \_\_\_\_\_  
 ကျောက်ခင်းလမ်း: မြေသားလမ်း      လူသွားလမ်း: \_\_\_\_\_  
 မော်တော်ဆိုင်ကယ်လမ်း: \_\_\_\_\_  
 အခြား: \_\_\_\_\_

(င) ကျေးရွာဖွံ့ဖြိုးမှုစီမံချက်

(၁) လူထုပဟိုပြုစီမံကိန်းမစတင်မှီ ဤကျေးရွာတွင်ကျေးရွာဖွံ့ဖြိုးမှု စီမံချက်ရှိခဲ့ပါသလား? ရှိပါသည်/မရှိပါ/မသိပါ  
 (၂) ရှိခဲ့ပါလျှင် ဤစီမံချက်ကို မည်သည့် ခုနှစ်တွင်ပြင်ဆင်ခဲ့ပါသနည်း? နှစ်-----/မသိပါ  
 (၃) ဤစီမံချက်ကို မြို့နယ်မှအတည်ပြုခဲ့ပါသလား? ပြုခဲ့ပါသည်/မပြုခဲ့ပါ /မသိပါ

(စ) ခရီးအကွာအဝေး

(၁) ဤကျေးရွာ၏ပဟိုမှ ၎င်းကျေးရွာအုပ်စု၏ပဟိုအထိ ခရီးမိုင်မည်မျှကွာဝေးသနည်း? မိုင်-၂-၂-/-မသိပါ  
 (၂) ဤကျေးရွာမှ ၎င်းကျေးရွာအုပ်စုပဟိုအထိ သွားလာရာတွင်ကြာမြင့်သည့်အချိန်။

ခြောက်သွေ့ရာသီတွင်ကြာချိန်-----၁:၃၀မိနစ်----- ထော်လာရီ/မော်တော်ဆိုင်ကယ်/ခြေလျင်/လား/မော်တော်ဘုတ်/  
 အခြား: -----  
 မိုးရာသီတွင်ကြာချိန်-----၂:၀၀မိနစ်----- ထော်လာရီ/မော်တော်ဆိုင်ကယ်/ခြေလျင်/လား/မော်တော်ဘုတ်/  
 အခြား: -----



(ဆ) ပတ်ဝန်းကျင်ဆိုင်ရာ သဘာဝဘေးအန္တရာယ်

ဤကျေးရွာတွင် ရေကြီးခြင်းကဲ့သို့ သဘာဝဘေးအန္တရာယ်ကျရောက်ဖူးခြင်း ရှိပါသလား။

မရှိပါ  ရှိပါသည် ရှိလျှင်ဖော်ပြပါ -----

(ဇ) ကျေးရွာတွင် ဖွဲ့စည်းထားသော အဖွဲ့အစည်းများ

လူထုပတ်ဝန်းကျင်စီမံကိန်းမတိုင်မီ ဤကျေးရွာတွင် ကျေးရွာဖွံ့ဖြိုးရေးအတွက် အစိုးရ (သို့) ရွာသားများကိုယ်တိုင်(သို့) စီမံကိန်းတစ်ခုခုမှ ဖွဲ့စည်းထားသည့် အဖွဲ့အစည်းများရှိပါသလား။

(၁) ----- စည်ပင်သာယာ အဖွဲ့ ( ဗီ. ဝက်အာဖွဲ့ )

(၂) ----- ပုည သဟာယ အဖွဲ့

(ဈ) အထွေထွေအုပ်ချုပ်ရေး ဦးစီးဌာန (GAD) မှ မှတ်တမ်းတင်ထားခြင်း

ဤကျေးရွာသည် အထွေထွေအုပ်ချုပ်ရေး ဦးစီးဌာန (GAD) မှ မှတ်တမ်းတင်ထားမှု ရှိပါသလား။

မရှိပါ  ရှိပါသည်

ကျေးရွာခေါင်းဆောင်

အမည် ဦးဇော် မိုးဝင်း

လက်မှတ်  နေ့စွဲ ၈. 3. 17

လူထုစည်းရုံးရေးမှူး

အမည် ဦးကျော်စွာဝင်း

လက်မှတ်  နေ့စွဲ ၈. 3. 17



ကျေးရွာအခြေခံအချက်အလက်များ (ပုံစံ-၁) ဒုတိယနှစ်စက်ဝန်း

မူ ၇၆၁

ပုံစံ - ၈ - ၁ ကျေးရွာအခြေခံအချက်အလက်များ (Form PC 1)

လမ်းညွှန်ချက်၊ ကျေးရွာတစ်ရွာသို့ ပထမဆုံးမိတ်ဆက်ရေး သွားရောက်သောအခါ လူထုစည်းရုံးရေးမှူးသည် ကျေးရွာ ခေါင်းဆောင်များအား ကျေးရွာအချက်အလက်များကို မေတ္တာရပ်ခံ၍ တောင်းခံရသည်။ ဤအချက်အလက်များကို စီမံကိန်း မိတ်ဆက်အစည်းဝေးပုဂံင်ပီတောင်းခံရမည်။ စီမံကိန်းမိတ်ဆက်အစည်းဝေးတွင် လူထုစည်းရုံးရေးမှူးသည် ဤအချက်အလက် များအား စစ်ဆေးပြီး မှန်ကန်အောင်ပြုလုပ်ရမည်။ ပြီးနောက်တွင် လူထုစည်းရုံးရေးမှူးမှ သတင်းအချက်အလက်ထံသို့ Tablets မှ တဆင့် ဖြည့်သွင်းရမည်။

ကျေးရွာခေါင်းဆောင် အမည် <b>ဦးထင်မြင့်ထွန်း</b>	ကျေးရွာခေါင်းဆောင်၏ ဖုန်းနံပါတ် <b>၀၇-၄၀၀၇၄၅၂၄</b>	လူထုစည်းရုံးရေးမှူး၏ အမည် <b>ဒေါ်အောင်အေး</b>
ပြည်နယ်ကြီးဒေသကြီး <b>မန္တလေး</b>	မြို့နယ် <b>ပျော်ဘွယ်</b>	ကျေးရွာအုပ်စု <b>မြောက်အုတ်ကျေး</b>
ကျေးရွာ <b>မြောက်အုတ်ကျေး</b>		

လူမျိုးစု	အိမ်ထောင်စုအရေအတွက်	ကိုးကွယ်သည့်ဘာသာ	အိမ်ထောင်စုအရေအတွက်
လူမျိုးစု (၁) <b>ဗမာ</b>	<b>၁၇၈</b>	ဘာသာ (၁) <b>ဗုဒ္ဓ</b>	<b>၁၇၈</b>
လူမျိုးစု (၂) -----		ဘာသာ (၂) -----	
လူမျိုးစု (၃) -----		ဘာသာ (၃) -----	
လူမျိုးစုရော အခြား -----		ဘာသာရော -----	
	အရေအတွက်		
မသန်စွမ်းသူများ	<b>၁</b>		
သက်ကြီးရွယ်အိုများ (၆၅ နှစ် နှင့် အထက်)	<b>၈၁</b>		
စစ်ဘေးရှောင်	-		

	အမျိုးသား (အရေအတွက်)	အမျိုးသမီး (အရေအတွက်)
လူဦးရေ		
လူမျိုးစု (၁) <b>ဗမာ</b>	<b>၄၁၃</b>	<b>၅၀၂</b>
လူမျိုးစု (၂) -----		
လူမျိုးစု (၃) -----		
အခြား		
အိမ်ထောင်ဦးစီး	<b>၁၄၈</b>	<b>၃၀</b>

(၁) အခြေခံအောက်အဖွဲ့ အသုံးအဆောင်များ

စာသင်ကျောင်း	အမှတ် ခြံပေါ	ကျန်းမာရေး	အမှတ် ခြံပေါ	ဘာသာရေး အဆောက် အအုံများ	အမှတ် ခြံပေါ
--------------	-----------------	------------	-----------------	----------------------------	-----------------



အထက်တန်းကျောင်း	✓	ဆေးရုံ	□	ဝေတီ	✓
အလယ်တန်းကျောင်း	✓	ကျန်းမာရေးဌာန	✓	ဘုန်းကြီးကျောင်း	✓
မူလတန်းကျောင်း	✓	ကျန်းမာရေးဌာနခွဲ	□	ဟိန္ဒူဘုရားကျောင်း	□
ပုဂ္ဂိုလ်ကျောင်း	✓	ဆေးပေးခန်း	✓	ခရစ်ယာန်ကျောင်း	□
အခြား	□	အခြား	□	ဓလီ	□
				အခြား	□
မှတ်ချက်		မှတ်ချက်		မှတ်ချက်	

(ဂ) ကျွမ်းကျင်သူများမှတ်တမ်း (ကျေးရွာတွင်နေထိုင်သော သို့မဟုတ် တခြားရွာမှလာရောက်သော ကျွမ်းကျင်သူများ)

(၁) စာသင်ကျောင်း			(၂) ကျန်းမာရေး			(၃) လက်မှုပညာရှင်		
	ရွာတွင်နေထိုင်သူ	အခြားရွာမှလာသူ		ရွာတွင်နေထိုင်သူ	အခြားရွာမှလာသူ		ရွာတွင်နေထိုင်သူ	အခြားရွာမှလာသူ
မူလတန်းပြဆရာ/မ	✓	✓	ဆရာဝန်	✓	✓	လက်သမား	✓	✓
အထက်တန်းပြဆရာ/မ	✓	✓	လက်ထောက်ကျန်းမာရေးမှူး	□	□	ပန်းရံ	✓	✓
အလယ်တန်းပြဆရာ/မ	✓	✓	အမျိုးသမီးကျန်းမာရေးဆရာမ	□	□	လျှပ်စစ်ကျွမ်းကျင်စီးသမား	✓	✓
ပုဂ္ဂိုလ်ဆရာ/မ	✓	✓	သားဖွားဆရာမ	✓	✓	ရေပိုက်သူ	✓	✓
အခြား	□	□	ပြည်သူ့ကျန်းမာရေးလုပ်သား	□	□	စက်ပြင်ဆရာ	✓	✓
မှတ်ချက်			မှတ်ချက်			မှတ်ချက်		

(ဃ) ကျေးရွာသို့ရောက်ရှိနိုင်သည့် လမ်းအခြေအနေ / ကျေးရွာတစ်ရွာသည် ၎င်း၏ ကျေးရွာအုပ်စုနှင့် ဆက်သွယ်ထားသော လမ်းအခြေအနေ (အောက်ပါတို့ကိုစိုင်းပါ)

ကျောက်ကြမ်းလမ်း: ကတ္တရာလမ်း: ကွန်ကရစ်လမ်း: မော်တော်ဆိုင်ကယ်လမ်း:  
 ကျောက်စင်းလမ်း: မြေသားလမ်း: လူသွားလမ်း: အခြား: \_\_\_\_\_

(င) ကျေးရွာဖွံ့ဖြိုးမှုစီမံချက်

(၁) လူထုပတ်ဝန်းကျင်ထိခိုက်မှုမရှိစေရန် ဤကျေးရွာတွင်ကျေးရွာဖွံ့ဖြိုးမှု စီမံချက်ရှိခဲ့ပါသလား? ရှိပါသည်/မရှိပါ/မသိပါ  
 (၂) ရှိခဲ့ပါလျှင် ဤစီမံချက်ကို မည်သည့် ခုနှစ်တွင်ပြင်ဆင်ခဲ့ပါသနည်း? နှစ်-----/မသိပါ  
 (၃) ဤစီမံချက်ကို ဖြည့်စည်းမှုအတည်ပြုခဲ့ပါသလား? ပြုခဲ့ပါသည်/မပြုခဲ့ပါ/မသိပါ

(စ) ခရီးအကွာအဝေး

(၁) ဤကျေးရွာ၏ဝဟိုမှ ၎င်းကျေးရွာအုပ်စု၏ဝဟိုအထိ ခရီးမိုင်မည်မျှကွာဝေးသနည်း? မိုင်-----/မသိပါ  
 (၂) ဤကျေးရွာမှ ၎င်းကျေးရွာအုပ်စု၏ဝဟိုအထိ သွားလာရာတွင်ကြာမြင့်သည့်အချိန်၊

ခြောက်သွေ့ရာသီတွင်ကြာချိန်----- ၄၅ ----- ထော်လာရီး/မော်တော်ဆိုင်ကယ်/ခြေလျင်/လား/မော်တော်ဘုတ်/  
 အခြား: -----  
 မိုးရာသီတွင်ကြာချိန်----- ၁:၀၀ ----- ထော်လာရီး/မော်တော်ဆိုင်ကယ်/ခြေလျင်/လား/မော်တော်ဘုတ်/  
 အခြား: -----



(ဆ) ပတ်ဝန်းကျင်ဆိုင်ရာ သဘာဝဘေးအန္တရာယ်

ဤကျေးရွာတွင် ရေကြီးခြင်းကဲ့သို့ သဘာဝဘေးအန္တရာယ်ကျရောက်ဖူးခြင်း ရှိပါသလား။

မရှိပါ  ရှိပါသည် ရှိလျှင်ဖော်ပြပါ -----

(ဇ) ကျေးရွာတွင် ဖွဲ့စည်းထားသော အဖွဲ့အစည်းများ

လူထုဝဟိုပြုစီမံကိန်းမတိုင်မီ ဤကျေးရွာတွင် ကျေးရွာဖွံ့ဖြိုးရေးအတွက် အစိုးရ (သို့) ရွာသားများကိုယ်တိုင်(သို့) စီမံကိန်းတစ်ခုခုမှ ဖွဲ့စည်းထားသည့် အဖွဲ့အစည်းများရှိပါသလား။

(၁) မရဟိတ -----

(၂) ဝိ.ကော်မတီ -----

(ဈ) အထွေထွေအုပ်ချုပ်ရေး ဦးစီးဌာန (GAD) မှ မှတ်တမ်းတင်ထားခြင်း

ဤကျေးရွာသည် အထွေထွေအုပ်ချုပ်ရေး ဦးစီးဌာန (GAD) မှ မှတ်တမ်းတင်ထားမှု ရှိပါသလား။

မရှိပါ  ရှိပါသည်

ကျေးရွာခေါင်းဆောင်

အမည် မိတ်ဖြင့်ဖြင့်အေး

လက်မှတ် [Signature] နေ့စွဲ ၁၉.၁၁.၁၇

လူထုစည်းရုံးရေးမှူး

အမည် မိတ်စန္ဒာစန္ဒ

လက်မှတ် [Signature] နေ့စွဲ ၁၉.၁၁.၁၇



**ကျေးရွာအခြေခံအချက်အလက်များ (ပုံစံ-၁) တတိယနှစ်စက်ဝန်း**

ပုံစံ - ၈ - ၁ ကျေးရွာအခြေခံအချက်အလက်များ (Form PC 1)

လမ်းညွှန်စွာ ကျေးရွာတစ်ရွာသို့ ပထမဆုံးမိတ်ဆက်ရေး သွားရောက်သောအခါ လူထုစည်းရုံးရေးမှူးသည် ကျေးရွာ ခေါင်းဆောင်များအား ကျေးရွာအချက်အလက်များကို မေတ္တာရပ်ခံ၍ တောင်းခံရသည်။ ဤအချက်အလက်များကို စီမံကိန်း မိတ်ဆက်အစည်းဝေးမတိုင်မီတောင်းခံရမည်။ စီမံကိန်းမိတ်ဆက်အစည်းဝေးတွင် လူထုစည်းရုံးရေးမှူးသည် ဤအချက်အလက် များအား စစ်ဆေးပြီး မှန်ကန်အောင်ပြုလုပ်ရမည်။ ပြီးနောက်တွင် လူထုစည်းရုံးရေးမှူးမှ သတင်းအချက်အလက်ထံသို့ Tablets မှ တာဆင့် ဖြည့်သွင်းရမည်။

ကျေးရွာခေါင်းဆောင် အမည် <u>ဦးစောစောဝင်း</u>	ကျေးရွာခေါင်းဆောင်၏ ဖုန်းနံပါတ် <u>၀၇-၇၆၆၅၆၂၂၆၆</u>	လူထုစည်းရုံးရေးမှူး၏ အမည် <u>ဒေါ်နွဲ့ : ၀၀၈၇၂</u>
ပြည်နယ်တိုင်းဒေသကြီး <u>မန္တလေး</u>	မြို့နယ် <u>ဖျော်ဖြေ</u>	ကျေးရွာအုပ်စု <u>ဖော့ဘောင်ကျွန်း</u>
ကျေးရွာ <u>မန္တလေး</u>	ကျေးရွာအုပ်စု <u>ဖျော်ဖြေ</u>	ကျေးရွာ <u>ဖော့ဘောင်ကျွန်း</u>

လူမျိုးစု	အိမ်ထောင်စုအရေအတွက်	ကိုးကွယ်သည့်ဘာသာ	အိမ်ထောင်စုအရေအတွက်
လူမျိုးစု (၁) <u>ဗမာ</u>	<u>၁၇၀</u>	ဘာသာ (၁) <u>ဗုဒ္ဓဘာသာ</u>	<u>၁၇၀</u>
လူမျိုးစု (၂) -----		ဘာသာ (၂) -----	
လူမျိုးစု (၃) -----		ဘာသာ (၃) -----	
လူမျိုးစုရော -----		ဘာသာရော -----	
အခြား			
	အရေအတွက်		
မသန်စွမ်းသူများ	<u>၁</u>		
သက်ကြီးရွယ်အိုများ (၆၅ နှစ် နှင့် အထက်)	<u>၈၁</u>		
စစ်ဘေးရှောင်			

	အမျိုးသား (အရေအတွက်)	အမျိုးသမီး (အရေအတွက်)
လူဦးရေ		
လူမျိုးစု (၁) <u>ဗမာ</u>	<u>၄၁၄</u>	<u>၅၀၄</u>
လူမျိုးစု (၂) -----		
လူမျိုးစု (၃) -----		
အခြား		
အိမ်ထောင်စုဦးစီး	<u>၁၃၆</u>	<u>၃၄</u>

(ခ) အခြေခံအထောက်အအုံ အသုံးအဆောင်များ

စာသင်ကျောင်း	အမှတ် ခြံပေါ	ကျန်းမာရေး	အမှတ် ခြံပေါ	ဘာသာရေး အဆောက် အအုံများ	အမှတ် ခြံပေါ
--------------	-----------------	------------	-----------------	----------------------------	-----------------



မူလတန်းကျောင်း	<input checked="" type="checkbox"/>	ကျန်းမာရေးဌာန	<input type="checkbox"/>	ဘုန်းကြီးကျောင်း	<input checked="" type="checkbox"/>
မူလုန်ကျောင်း	<input checked="" type="checkbox"/>	ကျန်းမာရေးဌာနခွဲ	<input checked="" type="checkbox"/>	ဟိန္ဒူဘုရားကျောင်း	<input type="checkbox"/>
အလယ်တန်းကျောင်း	<input checked="" type="checkbox"/>	ဆေးပေးခန်း	<input checked="" type="checkbox"/>	ခရစ်ယာန်ကျောင်း	<input type="checkbox"/>
လယ်လွန်ကျောင်း	<input type="checkbox"/>	အခြား	<input type="checkbox"/>	ဗလီ	<input type="checkbox"/>
အထက်တန်းကျောင်း	<input checked="" type="checkbox"/>			အခြား	<input type="checkbox"/>
အခြား	<input type="checkbox"/>				
မှတ်ချက်		မှတ်ချက်		မှတ်ချက်	

(ဂ) ကျွမ်းကျင်သူများမှတ်တမ်း (ကျေးရွာတွင်နေထိုင်သော သို့မဟုတ် တခြားရွာမှလာရောက်သော ကျွမ်းကျင်သူများ)

(၁) စာသင်ကျောင်း			(၂) ကျန်းမာရေး			(၃) လက်မှုပညာရှင်		
	ရွာတွင်နေထိုင်သူ	အခြားရွာမှလာသူ		ရွာတွင်နေထိုင်သူ	အခြားရွာမှလာသူ		ရွာတွင်နေထိုင်သူ	အခြားရွာမှလာသူ
မူလတန်းပြဆရာ/မ	<input checked="" type="checkbox"/>	<input checked="" type="checkbox"/>	ဆရာဝန်	<input type="checkbox"/>	<input checked="" type="checkbox"/>	လက်သမား	<input checked="" type="checkbox"/>	<input checked="" type="checkbox"/>
အထက်တန်းပြဆရာ/မ	<input checked="" type="checkbox"/>	<input checked="" type="checkbox"/>	လက်ထောက်ကျန်းမာရေးမှူး	<input type="checkbox"/>	<input type="checkbox"/>	ပန်းရံ	<input checked="" type="checkbox"/>	<input checked="" type="checkbox"/>
အလယ်တန်းပြဆရာ/မ	<input checked="" type="checkbox"/>	<input checked="" type="checkbox"/>	အမျိုးသမီးကျန်းမာရေးဆရာမ	<input type="checkbox"/>	<input type="checkbox"/>	လှုပ်စစ်ကျွမ်းကျင်၊ မီးသမား	<input type="checkbox"/>	<input checked="" type="checkbox"/>
မူကြံဆရာ/မ	<input type="checkbox"/>	<input type="checkbox"/>	သားဖွားဆရာမ	<input checked="" type="checkbox"/>	<input checked="" type="checkbox"/>	ရေတိုက်သွယ်သူ	<input checked="" type="checkbox"/>	<input checked="" type="checkbox"/>
အခြား	<input type="checkbox"/>	<input type="checkbox"/>	ပြည်သူ့ကျန်းမာရေးလုပ်သား	<input type="checkbox"/>	<input type="checkbox"/>	စက်ပြင်ဆရာ	<input checked="" type="checkbox"/>	<input checked="" type="checkbox"/>
မှတ်ချက်			မှတ်ချက်			မှတ်ချက်		

(ဃ) ကျေးရွာသို့ ရောက်ရှိနိုင်သည့် လမ်းအခြေအနေ / ကျေးရွာတစ်ရွာသည် ၎င်း၏ ကျေးရွာအုပ်စုနှင့် ဆက်သွယ်ထားသော လမ်းအခြေအနေ (အောက်ပါတို့ကိုပိုင်းပါ)

ကျောက်ကြမ်းလမ်း      ကတ္တရာလမ်း      ကွန်ကရစ်လမ်း      မော်တော်ဆိုင်ကယ်လမ်း  
 ကျောက်ခင်းလမ်း      (မြေသားလမ်း)      လူသွားလမ်း      အခြား \_\_\_\_\_

(င) ကျေးရွာဖွံ့ဖြိုးမှုစီမံချက်

- (၁) လူထုဝဟိုပြုစီမံကိန်းမစတင်မီ ဤကျေးရွာတွင်ကျေးရွာဖွံ့ဖြိုးမှု စီမံချက်ရှိခဲ့ပါသလား? ပိုင်းပါ  
ရှိပါသည်/မရှိပါ/မသိပါ
- (၂) ရှိခဲ့ပါလျှင် ဤစီမံချက်ကို မည်သည့် ခုနှစ်တွင်ပြင်ဆင်ခဲ့ပါသနည်း? နှစ်-----/မသိပါ
- (၃) ဤစီမံချက်ကို ဖြိုနယ်မှအတည်ပြုခဲ့ပါသလား? ပြုခဲ့ပါသည်/မပြုခဲ့ပါ /မသိပါ

(စ) ခရီးအကွာအဝေး

- (၁) ဤကျေးရွာ၏ဝဟိုမှ ၎င်းကျေးရွာအုပ်စု၏ဝဟိုအထိ ခရီးမိုင်မည်မျှကွာဝေးသနည်း? မိုင်-----/မသိပါ
- (၂) ဤကျေးရွာမှ ၎င်းကျေးရွာအုပ်စုဝဟိုအထိ သွားလာရာတွင်ကြာမြင့်သည့်အချိန်၊

ခြောက်သွေ့ရာသီတွင်ကြာချိန်----- ထော်လာရီ/မော်တော်ဆိုင်ကယ်/ခြေလျင်/လား/မော်တော်ဆုတ်/  
 အခြား-----

မိုးရာသီတွင်ကြာချိန်----- ထော်လာရီ/မော်တော်ဆိုင်ကယ်/ခြေလျင်/လား/မော်တော်ဆုတ်/





(ဆ) ပတ်ဝန်းကျင်ဆိုင်ရာ သဘာဝဘေးအန္တရာယ်

ဤကျေးရွာတွင် ရေကြီးခြင်းကဲ့သို့ သဘာဝဘေးအန္တရာယ်ကျရောက်မှုဖြစ် နှိပ်သလား။

မရှိပါ  ရှိပါသည်  ရှိလျှင်ဖော်ပြပါ -----

(ဂ) ကျေးရွာတွင် ဖွဲ့စည်းထားသော အဖွဲ့အစည်းများ

လူထုဝဟ်ပြုစီမံကိန်းမတိုင်မီ ဤကျေးရွာတွင် ကျေးရွာဖွံ့ဖြိုးရေးအတွက် အစိုးရ (သို့) ရွာသားများကိုယ်တိုင် (သို့) စီမံကိန်းကော်မရှု ဖွဲ့စည်းထားသည့် အဖွဲ့အစည်းများရှိပါသလား။

(၁) -----

(၂) -----

(ဇ) အထွေထွေအုပ်ချုပ်ရေး ဦးစီးဌာန (GAD) မှ မှတ်တမ်းတင်ထားခြင်း

ဤကျေးရွာသည် အထွေထွေအုပ်ချုပ်ရေး ဦးစီးဌာန (GAD) မှ မှတ်တမ်းတင်ထားမှု ရှိပါသလား။

မရှိပါ  ရှိပါသည်

ကျေးရွာခေါင်းဆောင်

အမည် ဦးဂျော့ဇ်ဝင်း

လက်မှတ် ဂျော့ ဇန.စွဲ ၈.၁၀.၁၈

လူထုစည်းရုံးရေးမှူး

အမည် ဒေါ်ခင်ဝတ်ဂျင်

လက်မှတ် ခင်ဝတ်ဂျင် ဇန.စွဲ ၈.၁၀.၁၈



စတုတ္ထနှစ်စက်ဝန်း





ပုံစံ - ၈ - ၁ ကျေးရွာအခြေခံအချက်အလက်များ (Form PC 1)

လမ်းညွှန်ချက်၊ ကျေးရွာတစ်ရွာသို့ ပထမဆုံးမိတ်ဆက်ရေးသွားရောက်သောအခါ လူထုစည်းရုံးရေးမှူးသည် ကျေးရွာခေါင်းဆောင်များအားကျေးရွာအချက်အလက်များကိုပေးပို့ ရပ်ခံ၍တောင်းခံရသည်။ ဤအချက်အလက်များကိုမိတ်ဆက်ဆက်အစည်းဝေးပတ်ိုင်စီတောင်းခံရမည်။ မိတ်ဆက်ဆက်အစည်းဝေးပတ်ိုင် လူထုစည်းရုံးရေးမှူးသည် ဤအချက်အလက်များအား စစ်ဆေးပြီး မှန်ကန်အောင်ပြုလုပ်ရမည်။ ပြီးနောက်တွင် လူထုစည်းရုံးရေးမှူးမှ သတင်းအချက်အလက်ထဲသို့ Tablets မှ တစ်စင့်ဖြည့်သွင်းရမည်။

ကျေးရွာခေါင်းဆောင် အမည် ဦးအောင်စိုးထင်	ကျေးရွာခေါင်းဆောင်၏ ဖုန်းနံပါတ် ၀၉-၇၆၀၈၂၆၃၁၇	လူထုစည်းရုံးရေးမှူး၏အမည် ဒေါ်ဒေါ်စန်းစန်း
ပြည်နယ်၊တိုင်းဒေသကြီး မန္တလေး	မြို့နယ် ပျက်စွယ်	ကျေးရွာအုပ်စု အောက်ညောင်ကျွန်း
		ကျေးရွာ အောက်ညောင်ကျွန်း

က၊ လူဦးရေ

လူမျိုးစု	အိမ်ထောင်စုအရေအတွက်	ကိုးကွယ်သည့်ဘာသာ	အိမ်ထောင်စုအရေအတွက်
လူမျိုးစု (၁) မြန်မာ	၁၈၃	ဘာသာ (၁) မြန်မာ	၁၈၃
လူမျိုးစု (၂)		ဘာသာ (၂)	
လူမျိုးစု (၃)		ဘာသာ (၃)	
လူမျိုးစုရော		ဘာသာရော	
အခြား			
	အရေအတွက်		
မသန်စွမ်းသူများ	၁		
သက်ကြီးရွယ်အိုများ (၆၅ နှစ် နှင့် အထက်)	၈၃		
စစ်ဘေးရှောင်			



	အမျိုးသား(အရေအတွက်)	အမျိုးသမီး(အရေအတွက်)	စုစုပေါင်းအရေအတွက်
လူဦးရေ			
လူမျိုးစု (၁)----- ဗမာ	၃၇၂	၄၆၀	၈၃၂
လူမျိုးစု (၂)-----			
လူမျိုးစု (၃)-----			
အခြား			
အိမ်ထောင်ဦးစီး	၅၄၃	၄၀	၅၈၃

(ခ) အခြေခံအဆောက်အအုံ အသုံးအဆောင်များ

စာသင်ကျောင်း	အမှတ် ခြံမပါ	ကျွန်းမာစေး	အမှတ်ပြု စင်မပါ	ဘာသာရေးအဆောက် အအုံများ	အမှတ် ခြံမပါ
အထက်တန်းကျောင်း	<input checked="" type="checkbox"/>	စေးရုံ	<input type="checkbox"/>	စေတီ	<input type="checkbox"/>
အလယ်တန်းကျောင်း	<input type="checkbox"/>	ကျွန်းမာစေး	<input type="checkbox"/>	ဘုန်းကြီးကျောင်း	<input checked="" type="checkbox"/>
မူလတန်းကျောင်း	<input type="checkbox"/>	ကျွန်းမာစေး	<input checked="" type="checkbox"/>	ဟိန္ဒူဘုရားကျောင်း	<input type="checkbox"/>
မူကြိုကျောင်း	<input type="checkbox"/>	စေးပေးခန်း	<input checked="" type="checkbox"/>	ခရစ်ယာန်ကျောင်း	<input type="checkbox"/>
အခြား	<input type="checkbox"/>	အခြား	<input type="checkbox"/>	ဗလီ	<input type="checkbox"/>
				အခြား	<input type="checkbox"/>
မှတ်ချက်		မှတ်ချက်		မှတ်ချက်	



(ဂ) ကျွမ်းကျင်သူများမှတ်တမ်း (ကျေးရွာတွင်နေထိုင်သော သို့မဟုတ် တခြားရွာမှလာရောက်သောကျွမ်းကျင်သူများ)

(၁) ကာသင်ကျောင်း			(၂) ကျန်းမာရေး			(၃) လက်မှုညာရှင်		
	ရွာတွင်နေထိုင်သူ	အခြားရွာမှလာသူ		ရွာတွင်နေထိုင်သူ	အခြားရွာမှလာသူ		ရွာတွင်နေထိုင်သူ	အခြားရွာမှလာသူ
မူလတန်းပြစာပေ/မ	<input checked="" type="checkbox"/>	<input checked="" type="checkbox"/>	ဆေးဝါး	<input type="checkbox"/>	<input checked="" type="checkbox"/>	လက်သမား	<input checked="" type="checkbox"/>	<input checked="" type="checkbox"/>
အထက်တန်းပြစာပေ/မ	<input checked="" type="checkbox"/>	<input checked="" type="checkbox"/>	လက်ထောက်ကျန်းမာရေးမှူး	<input type="checkbox"/>	<input type="checkbox"/>	မန်းရုံ	<input checked="" type="checkbox"/>	<input checked="" type="checkbox"/>
အလယ်တန်းပြစာပေ/မ	<input checked="" type="checkbox"/>	<input checked="" type="checkbox"/>	အကျိုးသမီးကျန်းမာရေးဆေးပု	<input type="checkbox"/>	<input type="checkbox"/>	လှုပ်စစ်ကျွမ်းကျင်စီးသမား	<input type="checkbox"/>	<input checked="" type="checkbox"/>
ပျက်စီးစာပေ/မ	<input type="checkbox"/>	<input type="checkbox"/>	သားဖွားစာပေ	<input checked="" type="checkbox"/>	<input checked="" type="checkbox"/>	ရေပိုက်သွယ်သူ	<input checked="" type="checkbox"/>	<input checked="" type="checkbox"/>
အခြား	<input type="checkbox"/>	<input type="checkbox"/>	ပြည်သူ့ကျန်းမာရေးလုပ်သား	<input type="checkbox"/>	<input type="checkbox"/>	စက်ပြင်စာပေ	<input checked="" type="checkbox"/>	<input checked="" type="checkbox"/>
မှတ်ချက်			မှတ်ချက်			မှတ်ချက်		

(ဃ) ကျေးရွာသို့ ရောက်ရှိနိုင်သည့်လမ်းအခြေအနေ / ကျေးရွာတွင် ရင်းစီးကျေးရွာအုပ်စုနှင့် ဆက်သွယ်ထားသောလမ်းအခြေအနေ (အောက်ပါတို့ကိုပိုင်းပါ)

ကျောက်ကြမ်းလမ်း      ကတ္တရာလမ်း      ကျွန်းကရစ်လမ်း      မော်တော်ဆိုင်ကယ်လမ်း  
 ကျောက်ခင်းလမ်း      (မြေသားလမ်း)      လှသွားလမ်း      အခြား \_\_\_\_\_

(င) ကျေးရွာမှ ဖြိုဖျက်ပစ်ချက်

ပိုင်းပါ

(၁) လူဝင်ပေါက်ပြုစီမံကိန်းမစတင်မီ ဤကျေးရွာတွင် ကျေးရွာမှ ဖြိုဖျက်ပစ်ချက် ရှိပါသည် (မရှိပါ/မသိပါ)

စီမံချက်ရှိခဲ့ပါသလား?

(၂) ရှိခဲ့ပါလျှင် ဤစီမံချက်ကို မည်သည့် ဝန်ထုပ်ကြွင်းစင်ပေးပါသနည်း? နှစ်-----/မသိပါ

(၃) ဤစီမံချက်ကို ဖြိုဖျက်ပစ်ချက် ဖြစ်ပေါ်ခဲ့ပါသလား? ပြုခဲ့ပါသည်/မပြုခဲ့ပါ /မသိပါ



(ဂ) ကျွမ်းကျင်သူများမှတ်တမ်း (ကျေးရွာတွင်နေထိုင်သော သို့မဟုတ် တခြားရွာမှလာရောက်သောကျွမ်းကျင်သူများ)

(၁) ကသင်ကျောင်း			(၂) ကျန်းမာရေး			(၃) လက်မှုညာရပ်		
	ရွာတွင်နေထိုင်သူ	အခြားရွာမှလာသူ		ရွာတွင်နေထိုင်သူ	အခြားရွာမှလာသူ		ရွာတွင်နေထိုင်သူ	အခြားရွာမှလာသူ
မူလတန်းပြဆရာ/မ	<input checked="" type="checkbox"/>	<input checked="" type="checkbox"/>	ဆေးပုဂံ	<input type="checkbox"/>	<input checked="" type="checkbox"/>	လက်သမား	<input checked="" type="checkbox"/>	<input checked="" type="checkbox"/>
အထက်တန်းပြဆရာ/မ	<input checked="" type="checkbox"/>	<input checked="" type="checkbox"/>	လက်ထောက်ကျန်းမာရေးမှူး	<input type="checkbox"/>	<input type="checkbox"/>	ပန်းရံ	<input checked="" type="checkbox"/>	<input checked="" type="checkbox"/>
အလယ်တန်းပြဆရာ/မ	<input checked="" type="checkbox"/>	<input checked="" type="checkbox"/>	အမျိုးသမီးကျန်းမာရေးဆေးပုဂံ	<input type="checkbox"/>	<input type="checkbox"/>	လျှင်စစ်ကျွမ်းကျင်၊ ဇီးသမား	<input type="checkbox"/>	<input checked="" type="checkbox"/>
မူကြိုဆရာ/မ	<input type="checkbox"/>	<input type="checkbox"/>	သားဖွားဆရာ	<input checked="" type="checkbox"/>	<input checked="" type="checkbox"/>	ရေပိုက်သွယ်သူ	<input checked="" type="checkbox"/>	<input checked="" type="checkbox"/>
အခြား	<input type="checkbox"/>	<input type="checkbox"/>	ပြည့်သူ့ကျန်းမာရေးလုပ်သား	<input type="checkbox"/>	<input type="checkbox"/>	စက်ပြင်ဆရာ	<input checked="" type="checkbox"/>	<input checked="" type="checkbox"/>
မှတ်ချက်			မှတ်ချက်			မှတ်ချက်		

(ဃ) ကျေးရွာသို့ ရောက်ရှိနိုင်သည့်လမ်းအခြေအနေ၊ / ကျေးရွာတွင် ငှက်ကျေးရွာအုပ်စုနှင့် ဆက်သွယ်ထားသော လမ်းအခြေအနေ (အောက်ပါတို့ကိုပိုင်းပါ)

ကျောက်ကြမ်းလမ်း      ကတ္တရာလမ်း      ကုန်းကရစ်လမ်း      မော်တော်ဆိုင်ကယ်လမ်း  
 ကျောက်စင်းလမ်း      (မြေသားလမ်း)      လှသွားလမ်း      အခြား \_\_\_\_\_

(င) ကျေးရွာပြုပြင်မှုစီမံချက်

ပိုင်းပါ

- (၁) လူထုပတ်ဝန်းကျင်ထိခိုက်မှုမရှိစေရန် ကျေးရွာတွင် ကျေးရွာပြုပြင်မှု စီမံချက်ရှိခဲ့ပါသလား?      ရှိပါသည်/မရှိပါ/မသိပါ
- (၂) ရှိခဲ့ပါလျှင် ဤစီမံချက်ကို မည်သည့် နှစ်တွင် ငြင်းဆင်ခဲ့ပါသနည်း?      နှစ်-----/မသိပါ
- (၃) ဤစီမံချက်ကို ပြုနည်းဆောင်ရွက်ပေးခဲ့ပါသလား?      ပြုခဲ့ပါသည်/မပြုခဲ့ပါ/မသိပါ



(၁) ခရီးအကွာအဝေး

(၁) ဤကျေးရွာ၏ပဟိုမှ၎င်းကျေးရွာအုပ်စု၏ပဟိုဒေသသို့ခရီးဝေးမည်မျှကွာဝေးသနည်း? မိုင်-----/မသိပါ

(၂) ဤကျေးရွာမှ ၎င်းကျေးရွာအုပ်စုပဟိုအထိသွား လာရာတွင်ကြာမြင့်သည့်အချိန်။

ပြောက်သွေ့ရာသီတွင်ကြာချိန်-----ခေတ်လား၊ နေ့/မော်တော်ဆိုင်ကယ်/ခြေလျင်/လား/မော်တော်ဘုတ်/

အမြဲပဲ: -----

မိုးရာသီတွင်ကြာချိန်-----ခေတ်လား၊ နေ့/မော်တော်ဆိုင်ကယ်/ခြေလျင်/လား/မော်တော်ဘုတ်/

အမြဲပဲ: -----

(ခ) ပတ်ဝန်းကျင်ဆိုင်ရာသဘာဝဘေးအန္တရာယ်

ဤကျေးရွာတွင်ကြေးခြင်းကဲ့သို့ သဘာဝဘေးအန္တရာယ်ကျရောက်ဖူးခြင်း ရှိပါသလား။

မရှိပါ  ရှိပါသည် / ရှိလျှင်ဖော်ပြပါ-----

(ဂ) ကျေးရွာတွင် ဇွဲစည်းထားသော အဖွဲ့အစည်းများ

လူထုပဟိုပြုမိမိကိန်းမတိုင်မီ ဤကျေးရွာတွင် ကျေးရွာဖွံ့ဖြိုးရေးအတွက် အစိုးရ(သို့)ရွာသားများကိုယ်တိုင်(သို့) စီမံကိန်းတစ်ခုခုမှ ဇွဲစည်းထားသည့် အဖွဲ့အစည်းများရှိပါသလား။

(၁) -----

(၂) -----

(ဈ) အထွေထွေအုပ်ချုပ်ရေး ဦးစီးဌာန (GAD) မှ မှတ်တမ်းတင်ထားခြင်း

ဤကျေးရွာသည် အထွေထွေအုပ်ချုပ်ရေး ဦးစီးဌာန (GAD) မှ မှတ်တမ်းတင်ထားမှု ရှိပါသလား။

မရှိပါ  ရှိပါသည်

ကျေးရွာခေါင်းဆောင်

အမည်

ဦးအေးစိန်ဝင်း

လက်မှတ်

ဖော်

နေ့စွဲ ၃၁.၁.၂၀၁၉

လူထုစည်းရုံးရေးမှူး

အမည်

ဒေါ်ခင်လတ်လည်

လက်မှတ်

ဖော်

နေ့စွဲ ၃၁.၁.၂၀၁၉



၉။ ပုံစံ ၈-၂။ စီမံကိန်းစက်ဝန်းအချိန်ဇယား ပထမနှစ်စက်ဝန်း

ပုံစံ - ၈ - ၂ - စီမံကိန်းစက်ဝန်းအချိန်ဇယား (PC 2)

လမ်းညွှန်ချက်၊ သက်ဆိုင်ရာလူထုစည်းရုံးရေးမျိုး/လက်ထောက်နည်းပညာမျိုးများမှ စီမံကိန်းစက်ဝန်းအဆင့်တစ်ခုစီပြီးစီးတိုင်း ကျေးရွာနှင့် ကျေးရွာအုပ်စုအတွက် ဤပုံစံကို ဖြည့်သွင်းရမည်။

စည်းရုံးရေးမျိုး/ဝန်ထမ်း အမည် - စိ.စု.စု.စိ

မှန်စွာ - ၈.၃.၂၀၁၇ စက်ဝန်းအားအမှတ်ဖြစ်ပါ  စက်ဝန်း(၁)  စက်ဝန်း(၂)  စက်ဝန်း(၃)

ဖြည့်နယ်/တိုင်း မန္တလေး ကျေးရွာအုပ်စု ရွှေဂူရွာကျေးရွာ ကျေးရွာ ရွှေဂူရွာကျေးရွာ

စီမံကိန်းဆောင်ရွက်မှုအဆင့်များ	နေ့စွဲ		အစည်းအဝေးတွင်တက်ရောက်သူအရေအတွက်			
	စတင်သည့် နေ့.	ပြီးဆုံးသည့်နေ့.	အမျိုးသား အရေအတွက်	အမျိုးသမီး အရေအတွက်	အိမ်ထောင်စု အရေအတွက်	လူမျိုးစုတက်ရောက်သူ အရေအတွက် နှင့် လူမျိုးစုအမည်
၁။ ကျေးရွာစီမံကိန်း မိတ်ဆက်အစည်းအဝေး	၈.၃.၂၀၁၇	၈.၃.၂၀၁၇	၈၀	၃၂	၁၂၂	၁၂၂   မဃာ
၂။ ကျေးရွာဖွံ့ဖြိုးရေး စီမံချက်ရေးဆွဲခြင်း အစည်းအဝေး	၉.၃.၂၀၁၇	၉.၃.၂၀၁၇	၁၂၂	၄၃	၁၆၅	၁၆၅   မဃာ
၃။ ကျေးရွာအုပ်စု လုပ်ငန်းဆုံးဖြတ်ချက်ချသည့် အစည်းအဝေး	၉.၃.၂၀၁၇	၉.၃.၂၀၁၇	၂၂	၁၁	၃၃	၃၃   မဃာ
၄။ မြို့နယ်အဆင့် စီမံကိန်းရေးဆွဲရေး နှင့် အကောင်အထည်ဖော်ရေးကော်မတီ၏ စီမံကိန်း သုံးသပ်မှု အစည်းအဝေး			မလို	မလို	မလို	မလို
၅။ မြို့နယ် စီမံကိန်းရေးဆွဲရေး နှင့် အကောင်အထည်ဖော်ရေး ကော်မတီ၏ဆုံးဖြတ်မှုကို ရွာသို့ အသိပေး အကြောင်းကြားသည့် အစည်းအဝေး	၆.၇.၁၇	၆.၇.၁၇	၄၇	၄၀	၈၇	၈၇   မဃာ
၆။ စီမံကိန်းလုပ်ငန်းခွဲစီမံချက်ရေးဆွဲခြင်း အစည်းအဝေး						
၆.၁။ စီမံကိန်းလုပ်ငန်း အကောင်အထည်ဖော် ရေးအစီအစဉ် ရေးဆွဲခြင်း	၆.၇.၁၇	၆.၇.၁၇	၄၇	၄၀	၈၇	၈၇   မဃာ





၆.၂။ ဝယ်ယူရေးအစီအစဉ် ရေးဆွဲခြင်း	၆.၇.၁၇	၆.၇.၁၇	၇၇	၄၀	၃၇	၂၈၇	မဏ
၆.၃။ ဘဏ္ဍာရေးကုန်ကျ လျာထားအစီအစဉ် ရေးဆွဲခြင်း	၁၄.၆.၁၇	၁၄.၆.၁၇	၁၅	၁၁	၃၀	၃၀	မဏ
၆.၄။ ပြင်/ထိန်းအစီအစဉ် ရေးဆွဲခြင်း	၈.၇.၁၇	၆.၇.၁၇	၄၇	၄၀	၃၇	၃၇	မဏ
၇။ စီမံကိန်းလုပ်ငန်းခွဲ တိုးတက်မှု စောင့်ကြည့်အစည်းအဝေး							
၇.၁။ အစည်းအဝေး ပထမအကြိမ်	၁၇.၇.၁၇	၁၇.၇.၁၇	၅	၃	၈	၈	မဏ
၇.၂။ အစည်းအဝေး ဒုတိယအကြိမ်	၂၀.၇.၁၇	၁၇.၇.၁၇	၅	၅	၅	၅	မဏ
၇.၃။ အစည်းအဝေး တတိယအကြိမ်	၃၀.၇.၁၇	၃၀.၇.၁၇	၇	၃	၁၀	၁၀	မဏ
၈။ စီမံကိန်းလုပ်ငန်းခွဲ အပြီးသတ်စစ်ဆေးခြင်းအစည်းအဝေး	၁၀.၈.၁၇	၁၀.၈.၁၇	၇	၅	၁၂	၁၂	မဏ
၉။ လူထုစစ်ဆေးပွဲအစည်းအဝေး	၁၈.၈.၁၇	၁၈.၈.၁၇	၄၅	၄၆	၅၁	၅၁	မဏ



စီမံကိန်းစက်ဝန်းအချိန်ဇယား (ပုံစံ စ-၂) ဒုတိယနှစ်စက်ဝန်း

ပုံစံ - စ - ၂ - စီမံကိန်းစက်ဝန်းအချိန်ဇယား (PC 2)

လမ်းညွှန်ချက်၊ သက်ဆိုင်ရာလူထုစည်းရုံးရေးမှု/လက်ထောက်နည်းပညာများမှ စီမံကိန်းစက်ဝန်းအဆင့်တစ်ခုစီပြီးစီးတိုင်း ကျေးရွာနှင့် ကျေးရွာအုပ်စုအတွက် ဤပုံစံကို ပြည့်သွင်းရမည်။

စည်းရုံးရေးမှု/ဝန်ထမ်း အမည် ဦးစွာဦး

နေ့စွဲ ၃၀.၁၁.၂၀၂၃ စက်ဝန်းအားအမှတ်ဖြစ်ပါ  စက်ဝန်း(၁)  စက်ဝန်း(၂)  စက်ဝန်း(၃)

ပြည်နယ်/တိုင်း ဗဟိုဒေသ မြို့နယ် ရပ်ကွက် ကျေးရွာအုပ်စု ရွှေဘိုမြို့နယ် ကျေးရွာ ရွှေဘိုမြို့နယ်

စီမံကိန်းစက်ဝန်းအဆင့်များ	နေ့စွဲ		အစည်းအဝေးတွင်တက်ရောက်သူအရေအတွက်			
	စတင်သည့်နေ့	ပြီးဆုံးသည့်နေ့	အမျိုးသားအရေအတွက်	အမျိုးသမီးအရေအတွက်	အိမ်ထောင်စုအရေအတွက်	လူမျိုးစုတက်ရောက်သူအရေအတွက် နှင့် လူမျိုးစုအမည်
၁။ ကျေးရွာစီမံကိန်း မိတ်ဆက်အစည်းအဝေး	၃၀.၁၁.၂၀၂၃	၃၀.၁၁.၂၀၂၃	၅၃	၄၁	၁၀၄	ဗမာ ၁၀၄
၂။ ကျေးရွာဖွံ့ဖြိုးရေး စီမံချက်ရေးဆွဲခြင်းအစည်းအဝေး	၁.၁၂.၂၀၂၃	၁.၁၂.၂၀၂၃	၆၂	၄၄	၁၀၆	ဗမာ ၁၀၆
၃။ ကျေးရွာအုပ်စု လုပ်ငန်းဆုံးဖြတ်ချက်ချသည့်အစည်းအဝေး	၁၈.၁၂.၂၀၂၃	၁၈.၁၂.၂၀၂၃	၂၀	၁၃	၃၃	ဗမာ ၃၃
၄။ မြို့နယ်အဆင့် စီမံကိန်းရေးဆွဲရေး နှင့် အကောင်အထည်ဖော်ရေးကော်မတီ၏ စီမံကိန်း သုံးသပ်မှုအစည်းအဝေး			မလို	မလို	မလို	မလို
၅။ မြို့နယ် စီမံကိန်းရေးဆွဲရေး နှင့် အကောင်အထည်ဖော်ရေး ကော်မတီ၏ဆုံးဖြတ်မှုကို ရွာသို့ အသိပေးအကြောင်းကြားသည့် အစည်းအဝေး						
၆။ စီမံကိန်းလုပ်ငန်းခွဲစီမံချက်ရေးဆွဲခြင်းအစည်းအဝေး						



**စီမံကိန်းစက်ဝန်းအချိန်ဇယား (ပုံစံ ၈-၂) တတိယနှစ်စက်ဝန်း**

ပုံစံ - ၈ - ၂ - စီမံကိန်းစက်ဝန်းအချိန်ဇယား (PC 2)

လမ်းညွှန်မူဝါဒ သက်ဆိုင်ရာအရည်အချင်းများ၊ လက်ထောက်နည်းဥပဒေများမှ စီမံကိန်းစက်ဝန်းအစဉ်ထပ်စပ်ခြင်းစီစဉ်မှု၊ ကျေးဇူးတင် ကျေးဇူးတင်ရမည့် ဌာနကို ဖြည့်သွင်းရမည်	
စီမံကိန်းစက်ဝန်းအစဉ်ထပ်စပ်မှု အစဉ် <b>၂၆.၁၀.၂၀၂၀</b>	
စီမံကိန်းစက်ဝန်းအစဉ်ထပ်စပ်မှု အစဉ်	စီမံကိန်း(၁) <input type="checkbox"/> စီမံကိန်း(၂) <input checked="" type="checkbox"/> စီမံကိန်း(၃) <input type="checkbox"/> စီမံကိန်း(၄) <input type="checkbox"/>
ပြည်နယ်လုပ်ငန်းအမျိုးအမည်	မြို့နယ် <b>ပြင်ဦးလွင်</b> ကျေးရွာအုပ်စု <b>(မ) ချောင်းတိုင်း</b> ကျေးရွာ <b>(မ) ချောင်းတိုင်း</b>

စီမံကိန်းစက်ဝန်းအမျိုးအမည်များ	၁၄.၆		အစည်းအဝေးတွင်တက်ရောက်သူအရေအတွက်					စီမံကိန်းစက်ဝန်းအစဉ်ထပ်စပ်မှု	စီမံကိန်းစက်ဝန်းအစဉ်ထပ်စပ်မှု
	စတင်သည့် ၁၄.	ပြီးဆုံးသည့် ၄.	အမျိုးသား အရေအတွက်	အမျိုးသမီး အရေအတွက်	အိမ်ထောင်စု အရေအတွက်	လူမျိုးစုတက်ရောက်သူ အရေအတွက် နှင့် လူမျိုးစုအစဉ်	စီမံကိန်းစက်ဝန်းအစဉ်ထပ်စပ်မှု		
၁။ ကျေးရွာစီမံကိန်း စီမံကိန်းအစည်းအဝေး	၈.၁၀.၂၀	၈.၁၀.၂၀	၄၉	၅၄	၁၀၇	၁၀၇	၁၀၇	၁၀၇	၁၀၇
၂။ ကျေးရွာအုပ်စု မြို့နယ် စီမံကိန်းအစည်းအဝေး	၉.၁၀.၂၀	၉.၁၀.၂၀	၄၇	၇၀	၁၁၇	၁၁၇	၁၁၇	၁၁၇	၁၁၇
၃။ ကျေးရွာအုပ်စု လုပ်ငန်းအစည်းအဝေး	၂၆.၁၀.၂၀	၂၆.၁၀.၂၀	၁၉	၉	၂၈	၂၈	၂၈	၂၈	-
၄။ မြို့နယ်အစည်းအဝေး စီမံကိန်းအစည်းအဝေး နှင့် အကောင်အထည်ဖော်ရေးအစည်းအဝေး စီမံကိန်း အစည်းအဝေး			၁၄	၁၄	၁၄	၁၄	၁၄	၁၄	
၅။ မြို့နယ် စီမံကိန်းအစည်းအဝေး နှင့် အကောင်အထည်ဖော်ရေး အစည်းအဝေး စီမံကိန်းအစည်းအဝေး									
၆။ စီမံကိန်းစက်ဝန်းအစည်းအဝေး									
၆.၁။ စီမံကိန်းစက်ဝန်း အကောင်အထည်ဖော်ရေးအစည်းအဝေး									

၆.၂။ ဝယ်ယူရေးအစီအစဉ် ရေးဆွဲခြင်း								
၆.၃။ ဘဏ္ဍာရေးကုန်ကျမှု လျာထားအစီအစဉ် ရေးဆွဲခြင်း								
၆.၄။ ပြင်/ထိန်းအစီအစဉ် ရေးဆွဲခြင်း								
၇။ စီမံကိန်းလုပ်ငန်းခွဲ တိုးတက်မှု စောင့်ကြည့်အစည်းအဝေး								
၇.၁။ အစည်းအဝေး ပထမအကြိမ်								
၇.၂။ အစည်းအဝေး ဒုတိယအကြိမ်								
၇.၃။ အစည်းအဝေး တတိယအကြိမ်								
၈။ စီမံကိန်းလုပ်ငန်းခွဲ အပြီးသတ်စစ်ဆေးခြင်း အစည်းအဝေး								
၉။ လူထုဝင်ပေးပွဲအစည်းအဝေး								



စတုတ္ထနှစ်စက်ဝန်း

ပုံစံ - ၀-၂ - စီမံကိန်းစတင်ပေးရေးအစီအစဉ် (PC 2)

လမ်းညွှန်ချက် ကျေးရွာအုပ်စုအတွက် အထူးအားပေးရေး/လက်ထောက်နည်းပညာပေးရေး	သက်ဆိုင်ရာအဖွဲ့အစည်း/အဖွဲ့အစည်း/အဖွဲ့အစည်း	စီမံကိန်းစတင်ပေးရေးအစီအစဉ်
စတင်ပေးရေး/လက်ထောက်နည်းပညာပေးရေးအဖွဲ့အစည်း အမည် -	စီမံကိန်းစတင်ပေးရေးအစီအစဉ်	
ဇယား ၆.၁-၂၁၂၀	စတင်ပေးရေးအဖွဲ့အစည်း အဖွဲ့အစည်း (၄)	စတင်ပေးရေး (၁) <input type="checkbox"/> စတင်ပေးရေး (၂) <input type="checkbox"/> စတင်ပေးရေး (၃) <input type="checkbox"/>
ပြည်နယ်/တိုင်း	ကျေးရွာအုပ်စု	ကျေးရွာ
အမည်	ကျေးရွာအုပ်စု	ကျေးရွာ

စီမံကိန်းစတင်ပေးရေးအဖွဲ့အစည်း	ဇယား ၆.၁		အစည်းအဝေးတွင် တက်ရောက်သူအရေအတွက်					
	စတင်ပေးရေး အဖွဲ့အစည်း	စတင်ပေးရေး အဖွဲ့အစည်း	အစည်းအဝေး အဖွဲ့အစည်း	အစည်းအဝေး အဖွဲ့အစည်း	အစည်းအဝေး အဖွဲ့အစည်း	အစည်းအဝေး အဖွဲ့အစည်း	အစည်းအဝေး အဖွဲ့အစည်း	အစည်းအဝေး အဖွဲ့အစည်း
၁။ ကျေးရွာစီမံကိန်း စီမံကိန်းအစည်းအဝေး	၂၃.၂.၂၀၂၃	၂၃.၂.၂၀၂၃	၅၀	၇၀	၂၀	၂၀	၂၀	၅၆%
၂။ ကျေးရွာစီမံကိန်း စီမံကိန်းအစည်းအဝေး	၂၄.၂.၂၀၂၃	၂၄.၂.၂၀၂၃	၅၀	၇၀	၂၀	၂၀	၂၀	၅၆%
၃။ ကျေးရွာအုပ်စု လုပ်ငန်းဆောင်ရွက်ချက်အစည်းအဝေး	၂၅.၂.၂၀၂၃	၂၅.၂.၂၀၂၃	၅၀	၇၀	၂၀	၂၀	၂၀	-
၄။ ကျေးရွာစီမံကိန်း စီမံကိန်းအစည်းအဝေး			၅၀	၇၀	၂၀	၂၀	၂၀	-



၁၀။ ပုံစံ ၈-၃။ ကျေးရွာဖွံ့ဖြိုးရေး ဦးစားပေးအစီအစဉ် ပထမနှစ်စက်ဝန်း

ပုံစံ - ၈ - ၃ ကျေးရွာဖွံ့ဖြိုးရေး ဦးစားပေးအစီအစဉ် (Form PC 3)

လမ်းညွှန်ချက်၊ အဆင့်(၃) ကျေးရွာမှော်မှန်းချက်အစည်းအဝေး ပြီးဆုံးသောအခါ ကျေးရွာစီမံကိန်း အထောက်အကူပြု ကော်မတီသည် လူထုစည်းရုံးရေးမှူးအကူအညီဖြင့် ဤပုံစံကိုပြည့်စုံအောင် ဖြည့်သွင်းရမည်။

လူထုစည်းရုံးရေးမှူး/ဝန်ထမ်း အမည် - ဦးဦးဦး

နေ့စွဲ ၉.၃.၂၀၁၃ စက်ဝန်းအား အမှတ်ခြစ်ပါ (✓) မှ စက်ဝန်း(၁)  စက်ဝန်း(၂)  စက်ဝန်း(၃)  စက်ဝန်း(၄)

ပြည်နယ်/တိုင်း မန္တလေး ပျောက်ကွယ် ဖြန့်နွှံ့ ကျေးရွာအုပ်စု အောက်ရွာကျေးရွာ ကျေးရွာ ကျေးရွာ ကျေးရွာ ကျေးရွာ

က။ အခက်အခဲအတားအဆီးများအားထွေးနှွေးခြင်း - ယခုလက်ရှိအခြေအနေတွင် ဤကျေးရွာဖွံ့ဖြိုးတိုးတက်ရေးအတွက် အဓိက အခက်အခဲအတားအဆီးများသည် မည်သည်များဖြစ်ပါသနည်း။ (အမျိုးသား/သမီး အနည်းဆုံးအခက်အခဲ ၅ ခုစီဖော်ပြပါ)

အမျိုးသား အဖွဲ့မှ တင်ပြသောအခက်အခဲအတားအဆီးများ	အမျိုးသမီး အဖွဲ့မှတင်ပြသောအခက်အခဲအတားအဆီးများ
၁။ ကွဲလွဲသော မြေကမ်းဖြင့် ရွာသို့ သွားလာရခက်ခဲ	၁။ ကွဲလွဲသော မြေကမ်းဖြင့် သွားလာရခက်ခဲ
၂။ ယင်းမြေကြီးကား စီမံကိန်းအစီအစဉ်အောက်တွင် မရှိ	၂။ သားငါး ပျော်ကန်မှုများကလေးငါးပါး စီမံကိန်း မရှိ
၃။ ကွဲလွဲသော မြေကမ်းဖြင့် ရွာသို့ မရောက်	၃။ ကွဲလွဲသော မြေကမ်းဖြင့် ရွာသို့ မရောက်
၄။ မြေပေါက်ဖြိုခင်းပေါက်ကျခြင်း ရွာသို့ မရောက်	၄။ ကလေးများ ကလေး ကလေး စီမံကိန်း မရှိ
၅။ ကျွဲကျွဲခြောက်ခြောက် မြေကမ်းဖြင့် ရွာသို့ မရောက်	၅။ ကလေးများ ကလေး ကလေး စီမံကိန်း မရှိ
၆။ ကျွဲကျွဲခြောက်ခြောက် မြေကမ်းဖြင့် ရွာသို့ မရောက်	၆။ ကလေးများ ကလေး ကလေး စီမံကိန်း မရှိ
၇။ ကျွဲကျွဲခြောက်ခြောက် မြေကမ်းဖြင့် ရွာသို့ မရောက်	၇။ ကျွဲကျွဲခြောက်ခြောက် မြေကမ်းဖြင့် ရွာသို့ မရောက်

ခ။ မှော်မှန်းခြင်း - နောင်လာမည့် ( ၅ )နှစ် အတွင်း ကျေးရွာဖွံ့ဖြိုးရေး မှော်မှန်းလျာထားချက်များအား တင်ပြပါ။

အမျိုးသားအဖွဲ့မှ တင်ပြသောမှော်မှန်းချက်များ	အမျိုးသမီးအဖွဲ့မှ တင်ပြသောမှော်မှန်းချက်များ
၁။ ကွဲလွဲသော မြေကမ်းဖြင့် ရွာသို့ သွားလာရခက်ခဲ	၁။ ကွဲလွဲသော မြေကမ်းဖြင့် ရွာသို့ သွားလာရခက်ခဲ
၂။ ကျွဲကျွဲခြောက်ခြောက် မြေကမ်းဖြင့် ရွာသို့ မရောက်	၂။ ကွဲလွဲသော မြေကမ်းဖြင့် ရွာသို့ သွားလာရခက်ခဲ
၃။ ကွဲလွဲသော မြေကမ်းဖြင့် ရွာသို့ မရောက်	၃။ ကွဲလွဲသော မြေကမ်းဖြင့် ရွာသို့ သွားလာရခက်ခဲ
၄။ ကျွဲကျွဲခြောက်ခြောက် မြေကမ်းဖြင့် ရွာသို့ မရောက်	၄။ ကွဲလွဲသော မြေကမ်းဖြင့် ရွာသို့ သွားလာရခက်ခဲ
၅။ ကျွဲကျွဲခြောက်ခြောက် မြေကမ်းဖြင့် ရွာသို့ မရောက်	၅။ ကွဲလွဲသော မြေကမ်းဖြင့် ရွာသို့ သွားလာရခက်ခဲ
၆။ ကျွဲကျွဲခြောက်ခြောက် မြေကမ်းဖြင့် ရွာသို့ မရောက်	၆။ ကွဲလွဲသော မြေကမ်းဖြင့် ရွာသို့ သွားလာရခက်ခဲ
၇။ ကျွဲကျွဲခြောက်ခြောက် မြေကမ်းဖြင့် ရွာသို့ မရောက်	၇။ ကွဲလွဲသော မြေကမ်းဖြင့် ရွာသို့ သွားလာရခက်ခဲ



ဂ။ လူထုစီမံကိန်း၏ လာမည့် ( ၄ ) နှစ်အတွက် အကျုံးမဝင်သော ဦးစားပေး ဖွံ့ဖြိုးတိုးတက်မှု လုပ်ငန်း အစီအစဉ်များအားဖော်ပြပါ။

အဆင့်	ကျေးရွာအတွက် ဦးစားပေး ဖွံ့ဖြိုးတိုးတက်မှု လုပ်ငန်းစဉ်များ	အဆိုပြုသူ (အမျိုးသားများ/ အမျိုးသမီးများ/အမျိုးသား+ အမျိုးသမီး)	ခန့်မှန်းကုန်ကျ စရိတ်	အကျိုးခံစားခွင့်ရှိသူ ခန့်မှန်းခြေ အရေအတွက်
၁	စွယ်စုံအဖွဲ့အစည်း	ကျေးရွာ + ကျေးရွာအဖွဲ့		
၂	ကျေးရွာအဖွဲ့အစည်း	ကျေးရွာ		
၃	စွယ်စုံအဖွဲ့အစည်း	။		
၄	စွယ်စုံအဖွဲ့အစည်း	ကျေးရွာ + ကျေးရွာအဖွဲ့		
၅	ကျေးရွာအဖွဲ့အစည်း	ကျေးရွာ		
၆	စွယ်စုံအဖွဲ့အစည်း	။		
၇	ကျေးရွာအဖွဲ့အစည်း	ကျေးရွာ + ကျေးရွာအဖွဲ့		

ဃ။ လူထုစီမံကိန်း၏ လာမည့် ( ၄ ) နှစ်အတွက် အကျုံးမဝင်သော ဦးစားပေး ဖွံ့ဖြိုးတိုးတက်မှု လုပ်ငန်း အစီအစဉ်များအားဖော်ပြပါ။

အဆင့်	ကျေးရွာအတွက် ဦးစားပေး ဖွံ့ဖြိုးတိုးတက်မှု လုပ်ငန်းစဉ်များ	အဆိုပြုသူ (အမျိုးသားများ/ အမျိုးသမီးများ/အမျိုးသား+ အမျိုးသမီး)	အခန်းကဏ္ဍ
၁	ကျေးရွာအဖွဲ့အစည်း	ကျေးရွာ	
၂	ကျေးရွာအဖွဲ့အစည်း	ကျေးရွာအဖွဲ့	
၃	ကျေးရွာအဖွဲ့အစည်း	။	
၄	ကျေးရွာအဖွဲ့အစည်း	။	
၅			
၆			

ခေါင်းဆောင်၊ ကျေးရွာစီမံကိန်းအထောက်အကူပြုကော်မတီမှ အတည်ပြုသည်။

အမည် ----- ဦးစွန်းစွန်း ----- လက်မှတ် -----  ----- နေ့စွဲ -----



ကျေးရွာဖွံ့ဖြိုးရေးဦးစီးဌာနအစဉ် (ပုံစံ ၈-၃) ဒုတိယနှစ်စက်ဝန်း

ပုံစံ - ၈ - ၃ ကျေးရွာဖွံ့ဖြိုးရေး ဦးစီးဌာနအစဉ် (Form PC 3)

လမ်းညွှန်ချက် အဆင့်(၃) ကျေးရွာမျှော်မှန်းချက်အစည်းအဝေး ပြီးဆုံးသောအခါ ကျေးရွာစီမံကိန်း အထောက်အကူပြု ကော်မတီသည် လူထုစည်းရုံးရေးမှူးအကူအညီဖြင့် ဤပုံစံကိုပြည့်စုံအောင် ပြည့်သွင်းရမည်။

လူထုစည်းရုံးရေးမှူး/ဝန်ထမ်း အမည် မောင်ရွှေရွှေ

နေ့စွဲ ၁. ၁၂. ၂၀၁၇

ပြည်နယ်/တိုင်း မန္တလေး ပြနယ် ရော်ကယ် ကျေးရွာအုပ်စု ရွှေတောင်ရွာ မြောက်အောင်ကျေးရွာ

က။ အခက်အခဲအတားအဆီးများအားဆွေးနွေးခြင်း - ယခုလက်ရှိအခြေအနေတွင် ဤကျေးရွာဖွံ့ဖြိုးရေးတက်ရေးအတွက် အဓိက အခက်အခဲအတားအဆီးများသည် မည်သည်များဖြစ်ပါသနည်း။ (အမျိုးသား/သမီး အနည်းဆုံးအခက်အခဲ ၅ ခုစီဖော်ပြပါ)

အမျိုးသား အဖွဲ့မှ တင်ပြသောအခက်အခဲအတားအဆီးများ	အမျိုးသမီး အဖွဲ့မှတင်ပြသောအခက်အခဲအတားအဆီးများ
၁ ဧက၊ ဧပြီ ဤဧရိယာထွက်လာကန်	၁ ဧက၊ ဧပြီဤဧရိယာထွက်လာကန်
၂ စခန်းခြံခြင်း။	၂ ဖြစ်ခြင်း။
၃ စတုဂံတံခါးမှူးဤဧရိယာထွက်လာကန်	၃ စတုဂံတံခါးမှူးဤဧရိယာထွက်လာကန်
၄ ကုန်းကမ်းအိုးမ ဤဧရိယာထွက်လာကန်	၄ ကုန်းကမ်းအိုးမ ဤဧရိယာထွက်လာကန်
၅ မိုးတွင်းကမ်းမှူး မကောင်းခြင်း	၅ မိုးတွင်းကမ်းမှူး မကောင်းခြင်း
၆ ကြောင် သွားလာရခက်ခဲခြင်း။	၆ ကြောင် သွားလာရခက်ခဲခြင်း။
၇	၇

ခ။ မျှော်မှန်းခြင်း - နောင်လာမည့် ( ၅ )နှစ် အတွင်း ကျေးရွာဖွံ့ဖြိုးရေး မျှော်မှန်းလျာထားချက်များအား တင်ပြပါ။

အမျိုးသားအဖွဲ့မှ တင်ပြသောမျှော်မှန်းချက်များ	အမျိုးသမီးအဖွဲ့မှ တင်ပြသောမျှော်မှန်းချက်များ
၁ ဧက၊ ဧပြီ မြူးဆောင်ရွက် ဖြစ်ပါ	၁ ဧက၊ ဧပြီ မြူးဆောင်ရွက် ဖြစ်ပါ
၂ ကဧရိယာ မြူးဆောင်ရွက် ဖြစ်ပါ	၂ ကဧရိယာ မြူးဆောင်ရွက် ဖြစ်ပါ
၃ စတုဂံတံခါးမှူးဤဧရိယာထွက်လာကန်	၃ စတုဂံတံခါးမှူးဤဧရိယာထွက်လာကန်
၄ ဤဧရိယာထွက်လာကန်	၄ ဤဧရိယာထွက်လာကန်
၅ ကုန်းကမ်းအိုးမ ဤဧရိယာထွက်လာကန်	၅ ကုန်းကမ်းအိုးမ ဤဧရိယာထွက်လာကန်
၆ စတုဂံတံခါးမှူး မကောင်း ဖြစ် ကောင်း	၆ စတုဂံတံခါးမှူး မကောင်း ဖြစ် ကောင်း
၇ မြူးဆောင်ရွက် ဖြစ်ပါ	၇ မြူးဆောင်ရွက် ဖြစ်ပါ



၈။ လူထုစီမံကိန်း၏ လာမည့် ( ၄ ) နှစ်အတွက် အကျုံးဝင်သော ဦးစားပေး ဖွံ့ဖြိုးတိုးတက်မှု လုပ်ငန်း အစီအစဉ်များအားဖော်ပြပါ။

အဆင့်	ကျေးရွာအတွက် ဦးစားပေး ဖွံ့ဖြိုးတိုးတက်မှု လုပ်ငန်းစဉ်များ	အဆိုပြုသူ (အမျိုးသားများ/ အမျိုးသမီးများ/အမျိုးသား+ အမျိုးသမီး)	ခန့်မှန်းကုန်ကျ ဝရိတ်	အကျိုးခံစားခွင့်ရှိသူ ခန့်မှန်းခြေ အရေ အတွက်
၁	ဧကစိုက်ပျိုးရေး (အညစ်အကြေးမထွက်အောင်)	ကျား + ၆		၂၁၅
၂				
၃	အညစ်အကြေးမထွက်အောင်	ကျား + ၆		၂၁၅
၄	ရွာထက်ကမ်း မင်းခြံ	ကျား + ၆		၂၁၅
၅				
၆				
၇				

၉။ လူထုစီမံကိန်း၏ လာမည့် ( ၄ ) နှစ်အတွက် အကျုံးမဝင်သော ဦးစားပေး ဖွံ့ဖြိုးတိုးတက်မှု လုပ်ငန်း အစီအစဉ်များအားဖော်ပြပါ။

အဆင့်	ကျေးရွာအတွက် ဦးစားပေး ဖွံ့ဖြိုး တိုးတက်မှု လုပ်ငန်းစဉ်များ	အဆိုပြုသူ (အမျိုးသားများ/ အမျိုးသမီးများ/အမျိုးသား+ အမျိုးသမီး)	အခန်းကဏ္ဍ
၁	ရွာကလေးခြံ (ကလေးကွက်)	ကျား + ၆	
၂			
၃			
၄			
၅			
၆			

ခေါင်းဆောင်၊ ကျေးရွာစီမံကိန်းအထောက်အကူပြုကော်မတီမှ အတည်ပြုသည်။

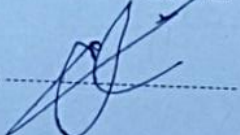
အမည် ဦးဝင်းဦး လက်မှတ်  နေ့စွဲ ၂၀၂၂.၀၂.၂၇





# ကျေးရွာဖွံ့ဖြိုးရေးဦးစားပေးအစီအစဉ် (ပုံစံ ၈-၃) တတိယနှစ်စက်ဝန်း

ပုံစံ - ၈-၃ ကျေးရွာဖွံ့ဖြိုးရေး ဦးစားပေးအစီအစဉ် (Form PC 3)

လမ်းညွှန်ချက်၊ အဆင့်(၃)ကျေးရွာဖွံ့ဖြိုးရေးအစီအစဉ်အဝေးပြေးဆုံးသောအခါ ကျေးရွာစီမံကိန်း အထောက်အကူပြု  
ကော်မတီသည် လူထုစည်းရုံးရေးမှူးအကူအညီဖြင့် ဤပုံစံကိုပြည့်စုံအောင် ပြည့်သွင်းရမည်။

လူထုစည်းရုံးရေးမှူး/ဝန်ထမ်း အမည် ဒေါ်ဒေါ်ဝင်းနု

နေ့စွဲ ၉.၁၀.၁၈ စက်ဝန်းအား အမှတ်ခြစ်ပါ (✓)  စက်ဝန်း(၀)   
 စက်ဝန်း(၂)  စက်ဝန်း(၃)  စက်ဝန်း(၄)

ပြည်နယ်/တိုင်း မန္တလေး မြို့နယ် ပျက်စွယ် ကျေးရွာအုပ်စု (၈)စတိုင်ကျော် ကျေးရွာ (မာရ်ဇာင်ကျော်)

က။ အခက်အခဲအတားအဆီးများအားဆွေးနွေးခြင်း - ယခုလက်ရှိအခြေအနေတွင်ဤကျေးရွာဖွံ့ဖြိုးတိုးတက်ရေးအတွက်  
အဓိကအခက်အခဲအတားအဆီးများသည် မည်သည့်များဖြစ်ပါသနည်း။ (အမျိုးသား/သမီး အနည်းဆုံးအခက်အခဲ ၅ ခုစီဖော်ပြပါ)

အုပ်စုဖွဲ့ဆွေးနွေးမှုများမှ တင်ပြသောအခက်အခဲအတားအဆီးများ	
- လမ်းကားဖွင့်ရာဇာတ်စဉ်၊ မြေပျော်ခြင်း၊ လမ်းပြုကိစ္စ ခြင်း	<input type="checkbox"/> ကျား <input type="checkbox"/> မကျား+ မ
စခန်း၊ စခန်း၊ စခန်း၊ မြေပျော်၊ စခန်း၊ လှေကား ခံခြင်း	<input type="checkbox"/> ကျား <input type="checkbox"/> မကျား+ မ
ကျေးရွာကမ်း၊ မြေပျော်၊ မြေပျော်၊ မြေပျော်၊ မြေပျော် ခြင်း	<input type="checkbox"/> ကျား <input type="checkbox"/> မကျား+ မ
အိမ်အောက်အိမ်၊ နည်း၊ နည်း၊ နည်း၊ နည်း၊ နည်း၊ နည်း ခြင်း	<input type="checkbox"/> ကျား <input type="checkbox"/> မကျား+ မ
ရွက်ဖျား၊ ရေ၊ နည်း၊ စခန်း၊ မြေပျော်၊ အိမ်အောက်အိမ်၊ နည်း၊ မြေပျော် ခြင်း	<input type="checkbox"/> ကျား <input type="checkbox"/> မကျား+ မ
	<input type="checkbox"/> ကျား <input type="checkbox"/> မကျား+ မ
	<input type="checkbox"/> ကျား <input type="checkbox"/> မကျား+ မ
	<input type="checkbox"/> ကျား <input type="checkbox"/> မကျား+ မ
	<input type="checkbox"/> ကျား <input type="checkbox"/> မကျား+ မ



ခ။ မျှော်မှန်းခြင်း- နောင်လာမည့် ( ၅ ) နှစ် အတွင်း ကျေးရွာဖွံ့ဖြိုးရေး မျှော်မှန်းလျာထားချက်များအား တင်ပြပါ။

အုပ်စုဖွဲ့ဆွေးနွေးမှုများမှ တင်ပြသော အခက်အခဲအတားအဆီးများ	
ဘဏ်ငွေအားလုံးရရှိရေးအတွက် အခက်အခဲများ	<input type="checkbox"/> ကျား <input type="checkbox"/> မကျား
အစားအသုံးဆိုင်ရာပစ္စည်းများရရှိရေးအတွက် အခက်အခဲများ	<input type="checkbox"/> ကျား <input type="checkbox"/> မကျား
ကျေးရွာထဲသို့ ရေပေးစနစ်များအတွက် အခက်အခဲများ	<input type="checkbox"/> ကျား <input type="checkbox"/> မကျား
ဝန်ထမ်းများအား အကျိုးရှိစေရန်အတွက် အခက်အခဲများ	<input type="checkbox"/> ကျား <input type="checkbox"/> မကျား
အခြားအခက်အခဲများ	<input type="checkbox"/> ကျား <input type="checkbox"/> မကျား
	<input type="checkbox"/> ကျား <input type="checkbox"/> မကျား
	<input type="checkbox"/> ကျား <input type="checkbox"/> မကျား
	<input type="checkbox"/> ကျား <input type="checkbox"/> မကျား
	<input type="checkbox"/> ကျား <input type="checkbox"/> မကျား
	<input type="checkbox"/> ကျား <input type="checkbox"/> မကျား
	<input type="checkbox"/> ကျား <input type="checkbox"/> မကျား



၈။ လူထုစီမံကိန်း၏ လာမည့် (၄) နှစ်အတွက် အကျုံးမဝင်သော ဦးစားပေး ဖွံ့ဖြိုးတိုးတက်မှု လုပ်ငန်း အစီအစဉ်များအားဖော်ပြပါ။

ဦးစားပေးအဆင့်	ကျေးရွာအတွက် ဦးစားပေး ဖွံ့ဖြိုးတိုးတက်မှု လုပ်ငန်းစဉ်များ	အဆိုပြုသူ (အမျိုးသားများ/ အမျိုးသမီးများ/ အမျိုးသား + အမျိုးသမီး)	အခန်းကဏ္ဍ	ဦးစားပေး အဆင့် သတ်မှတ်ချက်	ခန့်မှန်း ကုန်ကျစရိတ်	အကျိုးခံစားခွင့်ရှိသူ နှင့် မှန်းခြေအရေအတွက်		
						ကျား	မ	ပေါင်း
၁	ကျောက်ကြီး ဝါးဖြူအောင် လှည့်စားရေး	စာမျိုးဘား + စာမျိုးဘဇီး	လမ်းပန်း အကူအညီ	၁	၆၇၅၀၀၀	၄၃၄	၅၀၄	၉၃၈
၂	စာမည် စာရေးဆရာ လှည့်စားရေး	စာမျိုးဘား + စာမျိုးဘဇီး	အခြေခံ	၂	၆၀၀၀၀၀	၄၃၄	၅၀၄	၉၃၈
၃	ကျောက်ကြီး လှည့်စားရေး	စာမျိုးဘား + စာမျိုးဘဇီး	လမ်းပန်း အကူအညီ	၃	၆၀၀၀၀၀	၄၃၄	၅၀၄	၉၃၈
၄								
၅								

၉။ လူထုစီမံကိန်း၏ လာမည့် (၄) နှစ်အတွက် အကျုံးမဝင်သော ဦးစားပေး ဖွံ့ဖြိုးတိုးတက်မှု လုပ်ငန်း အစီအစဉ်များအားဖော်ပြပါ။

အဆင့်	ကျေးရွာအတွက် ဦးစားပေး ဖွံ့ဖြိုးတိုးတက်မှု လုပ်ငန်းစဉ်များ	အဆိုပြုသူ (အမျိုးသားများ/ အမျိုးသမီးများ/ အမျိုးသား + အမျိုးသမီး)	အခန်းကဏ္ဍ
၁	စိုက်ပျိုးရေး အကူအညီ	စာမျိုးဘား +	စိုက်ပျိုးရေး
၂	ပညာရေး	စာမျိုးဘဇီး	
၃			
၄			
၅			

ခေါင်းဆောင်၊ ကျေးရွာစီမံကိန်းအထောက်အကူပြုကော်မတီမှအတည်ပြုသည်။

အမည် ဦးစွန်းဦး လက်မှတ် [Signature] နေ့စွဲ ၉.၁၀.၁၈



**စတုတ္ထနှစ်စက်ဝန်း**

ပုံစံ - စ-၃ ကျေးရွာဖွံ့ဖြိုးရေး ဦးစားပေးအစီအစဉ် (Form PC 3)

လမ်းညွှန်ချက်။ အဆင့်(၃)ကျေးရွာမှော်မှန်းချက်အစည်းအဝေးပြီးဆုံးသောအခါ ကျေးရွာစီမံကိန်း အထောက်အကူပြု ကော်မတီသည် လူထုစည်းရုံးရေးများအကူအညီဖြင့် ဤပုံစံဖြည့်စုံအောင် ပြည့်ဆွမ်းရမည်။			
လူထုစည်းရုံးရေးများ/ဝန်ထမ်း အမည် <b>ဒေါ်ဒွင်းထွန်းဝင်း</b>			
နေ့စွဲ <b>၂၅.၁၂.၂၀၂၃</b>	<input checked="" type="checkbox"/> စက်ဝန်းအား အမှတ်ခြစ်ပါ (✓) <input type="checkbox"/> စက်ဝန်း(၁) <input type="checkbox"/> စက်ဝန်း(၂) <input type="checkbox"/> စက်ဝန်း(၃) <input type="checkbox"/> စက်ဝန်း(၄)		
ပြည်နယ်/တိုင်း <b>မန္တလေး</b>	မြို့နယ် <b>ပုဂံ</b>	ကျေးရွာအုပ်စု <b>မြောက်ဥက္ကဋ္ဌကျေး</b>	ကျေးရွာ <b>မြောက်ဥက္ကဋ္ဌကျေး</b>

က။ အခက်အခဲအတားအဆီးများအားဆွေးနွေးခြင်း - ယခု လက်ရှိအခြေအနေတွင် ဤကျေးရွာဖွံ့ဖြိုးတိုးတက်ရေးအတွက် အဓိကအခက်အခဲအတားအဆီးများသည် မည်သည့်များဖြစ်ပါသနည်း။ (အမျိုးသား/သမီး အားညှိဆုံအခက်အခဲ ၅ ခုစီဖော်ပြပါ)

အုပ်စုဖွဲ့ဆွေးနွေးမှုများမှ ငါ့ပြဿနာအခက်အခဲအတားအဆီးများ	
အဆင့်: စည်းရုံးမှုပေးခြင်းနှင့် ဖွဲ့စည်းပေးခြင်းဖြင့် ပူးပေါင်းဖွဲ့စည်းမှုတွင် ပါဝင်နိုင်ခြင်း	<input type="checkbox"/> ကျား <input type="checkbox"/> မိန်းမများ + မ
ရွာလည်ပတ် လမ်းကောင်း ပြုစုပေး လာရအောင်ခြင်း	<input type="checkbox"/> ကျား <input type="checkbox"/> မိန်းမများ + မ
လမ်းမကောင်းခြင်းဖြင့် ပို့ဆောင်ရေး ဖွံ့ဖြိုးမှု ပျက်စီးခြင်း	<input type="checkbox"/> ကျား <input type="checkbox"/> မိန်းမများ + မ
ရွာလည်ပတ် လမ်းကောင်း ပြုစုပေး လာရအောင်ခြင်း	<input type="checkbox"/> ကျား <input type="checkbox"/> မိန်းမများ + မ
စားနပ်ရိက္ခာအခက်အခဲများဖြင့် ပြုစုရေးရာ မထူးခြင်း	<input type="checkbox"/> ကျား <input type="checkbox"/> မိန်းမများ + မ
ကျေးရွာစည်းရုံးမှုဖြင့် လမ်းပန်းနှင့် ဘိတ်ကမ်းများ ရောင်းချနိုင်ခြင်း	<input type="checkbox"/> ကျား <input type="checkbox"/> မိန်းမများ + မ
ရိက္ခာရေးရာနှင့် ခရစ်မရှိခြင်း ရိက္ခာရေးရာ ဖွံ့ဖြိုးမှု အခက်အခဲများ	<input type="checkbox"/> ကျား <input type="checkbox"/> မိန်းမများ + မ
စိမ်းစွန်းမှုပေးခြင်း ဖောက်ဖျက်မှုများ ပါဝင်ခြင်း	<input type="checkbox"/> ကျား <input type="checkbox"/> မိန်းမများ + မ
	<input type="checkbox"/> ကျား <input type="checkbox"/> မိန်းမများ + မ
	<input type="checkbox"/> ကျား <input type="checkbox"/> မိန်းမများ + မ



ခ။ မျှော်မှန်းခြင်း- နောင်လာမည့် (၅)နှစ် အတွင်း ကျေ ရွာဖွံ့ဖြိုးရေး မျှော်မှန်းလျာထားချက်များအား တင်ပြပါ။

အုပ်စုခွဲ၊ ရွေးကောက်ပွဲများမှ ဘင်ပြင်လာအခက်အခဲအတားအဆီးများ	
ဘက်စုံသုံးစွဲခန်းမရှိရုံဖြင့် ဂျာနယ်သက်ကြီး ပူဇော်ပွဲများ စီစဉ်ရန် ပြုလုပ်မှုများ ကာကွယ်ပေးရန်	<input type="checkbox"/> ကျား <input type="checkbox"/> မကျားများ + ၁
ဂျာနယ်လစ်များ ကာကွယ်ပေးရန် တင်ပြချက်များ ကာကွယ်ပေးရန်	<input type="checkbox"/> ကျား <input type="checkbox"/> မကျားများ + ၁
ဂျာနယ်လစ်တောင်းပေးခြင်းဖြင့် ပြုလုပ်ရန် ပတ်ပတ်ဝန်းကျင် ဖွဲ့စည်းပေးရန်	<input type="checkbox"/> ကျား <input type="checkbox"/> မကျားများ + ၁
ဂျာနယ်လစ်များ ကောင်းချီးမွမ်းမှုများ ကာကွယ်ပေးရန်	<input type="checkbox"/> ကျား <input type="checkbox"/> မကျားများ + ၁
ကျွန်ုပ်တို့အဖွဲ့ဝင်များ ဝင်ရောက်ပါရန် မျှော်မှန်းခြင်းများ တင်ပြခြင်း	<input type="checkbox"/> ကျား <input type="checkbox"/> မကျားများ + ၁
ကျေးဇူးတင်စာများ ရရှိရန် နှင့် နှစ်ရက်စီ ရောင်းချမှု ကာကွယ်ပေးရန်	<input type="checkbox"/> ကျား <input type="checkbox"/> မကျားများ + ၁
ခိုက်ပျိုးရေး နည်းစနစ် ရရှိရန် ခိုက်ပျိုးရေး ဖြစ်ထွန်းရန်	ကျားများ <input type="checkbox"/> မ <input type="checkbox"/> ကျားများ + ၁
ခိုက်ပျိုးမှုများ ပြုလုပ်ရန် ဝန်ဆောင်မှုများ ရရှိရန်	<input type="checkbox"/> ကျား <input type="checkbox"/> မကျားများ + ၁
	<input type="checkbox"/> ကျား <input type="checkbox"/> မ <input type="checkbox"/> ကျားများ + ၁
	<input type="checkbox"/> ကျား <input type="checkbox"/> မ <input type="checkbox"/> ကျားများ + ၁



၈။ လူထုစီမံကိန်း၏ လာမည့် (၄) နှစ်အတွက် အကျုံးဝင်သော ဦးစားပေး ဖွံ့ဖြိုးတိုးတက်မှု လုပ်ငန်း အစီအစဉ်များအားဖော်ပြပါ။

ဦးစားပေးအဆင့်	ကျေးရွာအတွက် ဦးစားပေး ဖွံ့ဖြိုးတိုးတက်မှု လုပ်ငန်းစဉ်များ	အဆိုပြုသူ (အမျိုးသားများ/ အမျိုးသမီးများ/ အမျိုးသား + အမျိုးသမီး)	အခန်းကဏ္ဍ	ဦးစားပေး အဆင့် သတ်မှတ်ချက်	ခန့်မှန်း ကုန်ကျစရိတ်	အကျိုးခံစားခွင့်ရှိသူ နှင့် မှန်းခြေအရေအတွက်		
						ကျား	မ	ပေါင်း
၁	ကန်စိုက်ပျိုးရေးအတွက် ဆောက်လုပ်ခြင်း (ဒါရီဆန်၊ ဒါရီပဲနီ)	အမျိုးသား + အမျိုးသမီး	ကျေးရွာအတွက်	၁	၂၀၀၀၀၀၀	၄၅	၁၅၁	၁၉၆
၂	ကျွန်းပင်ပန်းတောက်စိုက်ရေးအတွက် ဆောက်လုပ်ခြင်း	အမျိုးသား + အမျိုးသမီး	ပတ်ဝန်းကျင်ထိန်းသိမ်းရေး	၂	၅၀၀၀၀၀/-	၃၅	၁၅၀	၁၈၅
၃	ကျွန်းပင်ပန်းတောက်စိုက်ရေးအတွက် ဆောက်လုပ်ခြင်း	အမျိုးသား + အမျိုးသမီး	ပတ်ဝန်းကျင်ထိန်းသိမ်းရေး	၃	၅၅၀၀၀၀/-	၃၅	၁၅၀	၁၈၅
၄	အစားအစာအတွက် ဆောက်လုပ်ခြင်း	အမျိုးသား + အမျိုးသမီး	ပညာရေး	၄	၅၅၀၀၀၀/-	၃၅	၁၅၀	၁၈၅
၅	ကျေးရွာများ ဆောက်လုပ်ခြင်း	အမျိုးသမီး	အခြား	၅	၁၅၀၀၀၀၀/-	၃၅	၁၅၀	၁၈၅

၆။ ကျွန်းပင်ပန်းတောက်စိုက်ရေးအတွက် ဆောက်လုပ်ခြင်း အမျိုးသား + အမျိုးသမီး ပတ်ဝန်းကျင်ထိန်းသိမ်းရေး ၆ ၂၀၀၀၀၀၀ ၃၅ ၁၅၀ ၁၈၅

၈။ လူထုစီမံကိန်း၏ လာမည့် (၄) နှစ်အတွက် အကျုံးဝင်သော ဦးစားပေး ဖွံ့ဖြိုးတိုးတက်မှု လုပ်ငန်း အစီအစဉ်များအားဖော်ပြပါ။

အဆင့်	ကျေးရွာအတွက် ဦးစားပေး ဖွံ့ဖြိုးတိုးတက်မှု လုပ်ငန်းစဉ်များ	အဆိုပြုသူ (အမျိုးသားများ/ အမျိုးသမီးများ/ အမျိုးသား + အမျိုးသမီး)	အခန်းကဏ္ဍ
၁	ရိက္ခာပျိုးစေ့ ပြုစုခြင်း	အမျိုးသား	ရိက္ခာပျိုးစေ့
၂	ရိက္ခာပျိုးစေ့ ပြုစုခြင်း	အမျိုးသမီး	ရိက္ခာပျိုးစေ့
၃			
၄			
၅			

ခေါင်းဆောင်၊ ကျေးရွာစီမံကိန်းအထောက်အကူပြုကော်မတီမှအတည်ပြုသည်။

အမည် ----- လက်မှတ် ----- နေ့စွဲ ----- ၂၄.၁၂.၂၀၂၃



၁၁။ အစည်းအဝေး မှတ်တမ်းများ



ကျေးရွာအစည်းအဝေးမှတ်တမ်း

အစည်းအဝေးပြုလုပ်သည့်နေရာ ။ ။ ညွှန်ကြားရေးဦးစီးဌာန (ဧရာဝတီ)  
 ကျေးရွာ ။ ။ မြောက်ဧရာဝတီ  
 ကျေးရွာအုပ်စု ။ ။ မြောက်ဧရာဝတီ  
 အချိန် ။ ။ ၉:၀၀ နာရီ  
 အစည်းအဝေးအမည် ။ ။ ယာယီအစည်းအဝေး

တက်ရောက်သူဦးရေ ကျား ( ၅၀ )၊ မ ( ၇၀ ) စုစုပေါင်း ( ၁၂၀ )

အစည်းအဝေးတွင်ဆွေးနွေးသည့်အကြောင်းအရာ။

- ၁။ ဤရွာအစည်းအဝေးမှ အစိုးရအဖွဲ့အစည်းများကို တွေ့ရှိရခြင်း။
- ၂။ စီမံကိန်း ပုံစံများ တွေ့ရှိရခြင်း။
- ၃။ စီမံကိန်း ပုံစံအား ကို ရှင်းလင်း တွေ့ရှိရခြင်း။
- ၄။ စီမံကိန်းအစိုးရ အဖွဲ့ (၆) ဖွဲ့စည်း အား ယခုအခါ တွေ့ရှိရခြင်း။
- ၅။ PRA များ အစိုးရ ဖွဲ့စည်းခြင်း။
- ၆။ အကျဉ်းချုပ် များ ဖြစ်ပေါ်လာ အတည်ပြု ဖြစ်ပေါ်လာ ဖြစ်ပေါ်လာခြင်း။
- ၇။ ခြင်း။
- ၈။
- ၉။
- ၁၀။



ဆွေးနွေးချက်များ (ပြောသူနှင့်အကြောင်းအရာကိုတွဲမှတ်တမ်းတင်ရန်)

၁။ ရွာခွဲရွှေငါးဆောင် ဗြဟ္မစိုက်ပျိုးရွာတွင် ယခင်နှစ် တွေက လုပ်ကိုင်သော ဆေးကုသရေး  
 များ၊ ဆေးကုသရေးရွာပူဇော်မှုအစည်း၊ ရိုးရာ ငွေလုပ် ခဲ့ခြင်းဆောင် စစ်ဆေးကမ်းတောင်း နှင့် ယခုစီမံကိန်း  
 လက်ဝန်း မှောက်ဆုံးအထိ ကျန်ရှိနေသော ရိုးရာ ဗြဟ္မစိုက်ပျိုးရေး လုပ်ငန်းစဉ်အား ဖြည့်စွက်ပေးခြင်း၊ မြေကွေး  
 ထိုးချက်ပူဇော်အစည်း၊ ရိုးရာ ဗြဟ္မစိုက်ပျိုးရေး၊ ရိုးရာ ဗြဟ္မစိုက်ပျိုးရေး နှင့် မြေကွေးထိုးချက်ပူဇော်  
 မြေပေးသောအစည်းသည် များမည် ဆိုရာတွင် ယခုရွာပူဇော် အစည်း နှင့် မြေကွေးထိုးချက်ပူဇော်  
 အစည်းများကို ဗြဟ္မစိုက်ပျိုးရေးလုပ်ငန်းစဉ်အား ဖြည့်စွက်ပေးခြင်း၊ မြေကွေးထိုးချက်ပူဇော်  
 စီမံကိန်း စီမံအကူအညီပေးခြင်း (၁၅) ချက်ကို မြေကွေးထိုးချက်ပူဇော် အစည်း နှင့် မြေကွေးထိုးချက်ပူဇော်  
 ကို လုပ်ငန်းလုပ်ဆောင်စဉ်အတွင်း ဆေးကုသရေး၊ ဖြေလျှပ်ရေး၊ ဖြေလျှပ်ရေး၊ ဖြေလျှပ်ရေး၊ ဖြေလျှပ်ရေး  
 ရန်လုပ်ငန်းစဉ်၊ ပါ စီမံကိန်း စီမံအကူအညီပေးခြင်း (၁၅) ချက်ကို မြေကွေးထိုးချက်ပူဇော် အစည်း နှင့် မြေကွေးထိုးချက်ပူဇော်  
 ထိုးချက်ပူဇော် အစည်း၊ ဆေးကုသရေး၊ ဖြေလျှပ်ရေး၊ ဖြေလျှပ်ရေး နှင့် ဆေးကုသရေးကို မြေကွေးထိုးချက်ပူဇော် အစည်း  
 တွင် ရှင်းစီမံ ဖြေလျှပ်ရေးအစည်းများကို မြေကွေးထိုးချက်ပူဇော် အစည်း ထိုးချက်ပူဇော် အစည်း၊  
 ပြင်ဆင်မှုကို မြေကွေးထိုးချက်ပူဇော် နှင့် ဆေးကုသရေး ဖြေလျှပ်ရေးအစည်း ဖြေလျှပ်ရေး၊ မြေကွေးထိုးချက်ပူဇော်  
 မြေကွေးထိုးချက်ပူဇော် နှင့် ဆေးကုသရေး ဖြေလျှပ်ရေး PRA (၆) ခုကို မြေကွေးထိုးချက်ပူဇော် အစည်း  
 မြေကွေးထိုးချက်ပူဇော် နှင့် ဆေးကုသရေး ဖြေလျှပ်ရေး PRA (၆) ခုကို မြေကွေးထိုးချက်ပူဇော် အစည်း  
 ရွာပူဇော်အစည်းကို မြေကွေးထိုးချက်ပူဇော် အစည်း ဖြေလျှပ်ရေး PRA များတွင် မြေကွေးထိုးချက်ပူဇော် အစည်း  
 မြေကွေးထိုးချက်ပူဇော် အစည်း ဖြေလျှပ်ရေး၊ မြေကွေးထိုးချက်ပူဇော် အစည်း မြေကွေးထိုးချက်ပူဇော် အစည်း  
 စီမံကိန်း စီမံအကူအညီပေးခြင်း ဖြေလျှပ်ရေး၊ မြေကွေးထိုးချက်ပူဇော် အစည်း မြေကွေးထိုးချက်ပူဇော် အစည်း  
 ရှင်းစီမံ PRA (၆) ခုကို မြေကွေးထိုးချက်ပူဇော် နှင့် ဆေးကုသရေး ဖြေလျှပ်ရေး၊ မြေကွေးထိုးချက်ပူဇော် အစည်း  
 အစည်း၊ ဆေးကုသရေး၊ မြေကွေးထိုးချက်ပူဇော် အစည်း၊ မြေကွေးထိုးချက်ပူဇော် အစည်း၊ မြေကွေးထိုးချက်ပူဇော် အစည်း  
 မြေကွေးထိုးချက်ပူဇော် အစည်း၊ မြေကွေးထိုးချက်ပူဇော် အစည်း၊ မြေကွေးထိုးချက်ပူဇော် အစည်း၊ မြေကွေးထိုးချက်ပူဇော် အစည်း





ဆုံးဖြတ်ချက်များ

၁။ - စေတနာ့ဝန်ထမ်းကို ဖြစ်လာစေရန် ချမှတ်ခြင်း မပြုပေပဲ ကော်ယော့စ်အဖွဲ့မှ

စေတနာ့ဝန်ထမ်းများကို ဖြစ်လာစေရန် အကူအညီ ပြုရန် ဆုံးဖြတ်ခဲ့ပါသည်။

၂။ - စီမံကိန်းလုပ်ငန်းခွဲ များကို ဂျပန်ပတ်ဝန်းကျင်ထိန်းသိမ်းရေး ဖွဲ့စည်းပေးရန် ဆုံးဖြတ်ခဲ့ပါ

သည်။

၃။ - PRA (၆) ခုကို ကျေးရွာပထမနှင့် ဆွေရွာကောင် ပင်ကုန်းတို့သို့ အပ်နှံခြင်း၊

ကို ကျေးရွာကောင်နှင့် ဆွေရွာကောင်တို့မှ ဖွဲ့စည်းပေးရန် ဆုံးဖြတ်ခဲ့ပါသည်။

၄။

၅။

မှတ်တမ်းတင်သူ

အမည် ဦးကျော်စွာ

ရာထူး ပျဉ်းမာန်မြို့နယ်

ရက်စွဲ ၁၃.၁၂.၁၉

အတည်ပြုသူ

အမည် ဦးစွာဦး

ရာထူး ဒါရိုက်တာ

ရက်စွဲ ၁၃.၁၂.၁၉



ကျေးရွာအစည်းအဝေးမှတ်တမ်း

အစည်းအဝေးပြုလုပ်သည့်နေရာ ။ ဘုန်းကြီးကျောင်း (ဇေယျာရာ)  
 ကျေးရွာ ။ ခြောက်စောက်ကျေး  
 ကျေးရွာအုပ်စု ။ ခြောက်စောက်ကျေး  
 အချိန် ။ ၉:၀၀နာရီ  
 အစည်းအဝေးအမည် ။ ဒုတိယကြိမ်စုစည်းအစည်း

တက်ရောက်သူဦးရေ ကျား ( ၅၄ )၊ မ ( ၇၀ ) စုစုပေါင်း ( ၁၂၀ )

အစည်းအဝေးတွင်ဆွေးနွေးသည့်အကြောင်းအရာ။

- ၁။ အကျဉ်းချုပ်စာတမ်း၊ မျှော်မှန်းချက်များ၊ ဖွဲ့စည်းပုံ၊ တက်ရောက်မှုပုံစံ၊
- ၂။ များမား၊ အများအပြား၊ အများအပြား၊ အများအပြား စွဲပြု ဖော်ပြခြင်း။
- ၃။ အကျဉ်းချုပ်စာတမ်း၊ မျှော်မှန်းချက်များ၊ ဖွဲ့စည်းပုံ၊ တက်ရောက်မှုပုံစံ၊
- ၄။ များမား၊ အများအပြား၊ အများအပြား၊ အများအပြား စွဲပြု ဖော်ပြခြင်း။
- ၅။ အကျဉ်းချုပ်စာတမ်း၊ မျှော်မှန်းချက်များ၊ ဖွဲ့စည်းပုံ၊ တက်ရောက်မှုပုံစံ၊
- ၆။ များမား၊ အများအပြား၊ အများအပြား၊ အများအပြား စွဲပြု ဖော်ပြခြင်း။
- ၇။ များမား၊ အများအပြား၊ အများအပြား၊ အများအပြား စွဲပြု ဖော်ပြခြင်း။
- ၈။ များမား၊ အများအပြား၊ အများအပြား၊ အများအပြား စွဲပြု ဖော်ပြခြင်း။
- ၉။ များမား၊ အများအပြား၊ အများအပြား၊ အများအပြား စွဲပြု ဖော်ပြခြင်း။
- ၁၀။ များမား၊ အများအပြား၊ အများအပြား၊ အများအပြား စွဲပြု ဖော်ပြခြင်း။





ထိုကောက်ယူမှုသည် ရိုးရာဗုဒ္ဓဘာသာ၏ နိဗ္ဗာန်ရောက်ရှိရေးနှင့် ပတ်သက်သည့် အကျိုးအမြတ်ကို အခြေခံ၍ အကောင်အထည်ဖော်ခြင်းဖြစ်ပြီး နောက်ဆုံးတွင် နိဗ္ဗာန်ရောက်ရှိရေးကို အဓိကထား၍ အကောင်အထည်ဖော်ခြင်းဖြစ်ပါသည်။ ထို့ကြောင့် နိဗ္ဗာန်ရောက်ရှိရေးကို အဓိကထား၍ အကောင်အထည်ဖော်ခြင်းဖြစ်ပြီး နောက်ဆုံးတွင် နိဗ္ဗာန်ရောက်ရှိရေးကို အဓိကထား၍ အကောင်အထည်ဖော်ခြင်းဖြစ်ပါသည်။

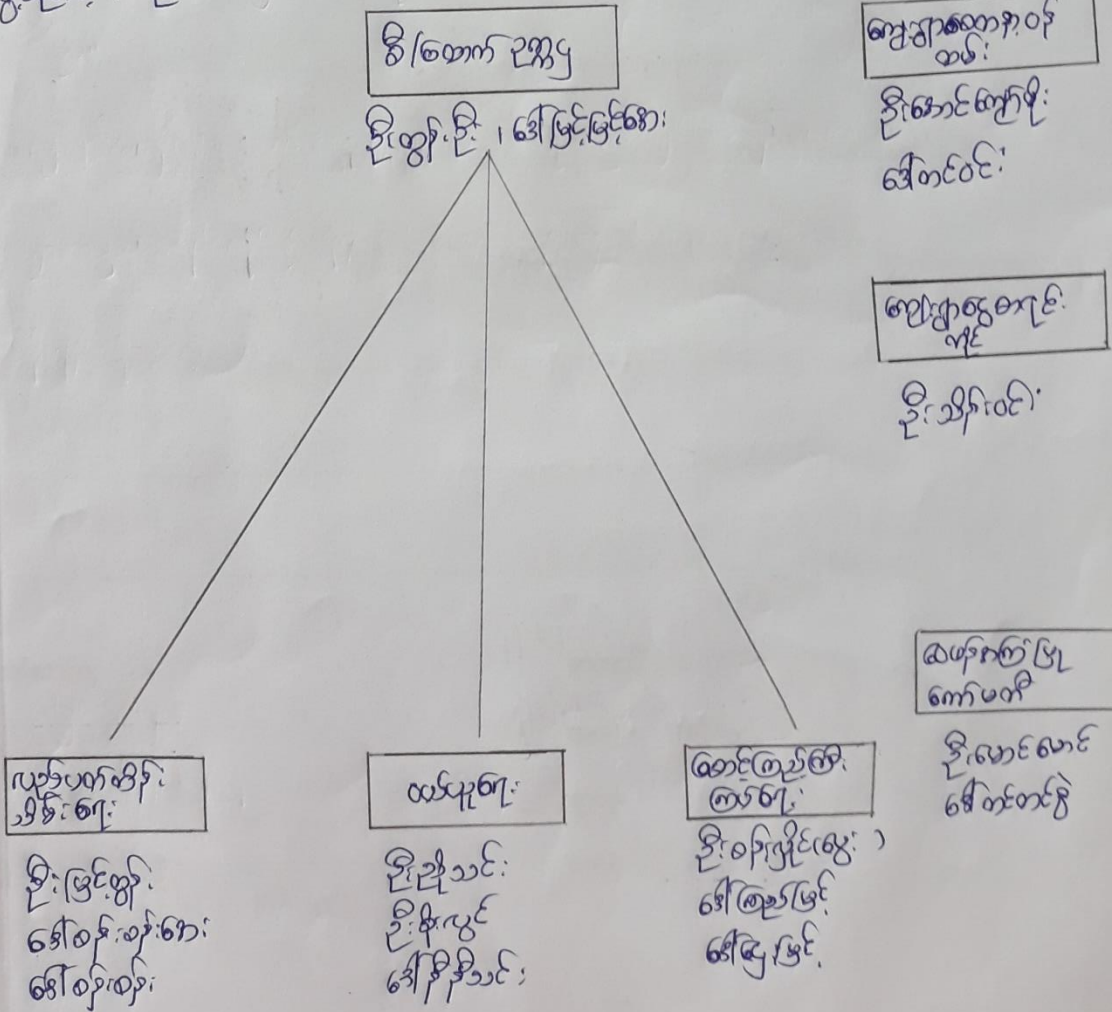



ဆုံးဖြတ်ချက်များ

၁။ ကျေးရွာပျံ့နှံ့မှု မဟာဗျူဟာအစီအစဉ်အောက်တွင် စတင်ဆောင်ရွက်မည့် ကျေးရွာများကို ရွေးချယ်ချမှတ်

များ ဖွဲ့စည်းပေးရန်အတွက် ကျေးရွာပျံ့နှံ့မှု မဟာဗျူဟာအစီအစဉ်အောက်တွင် စတင်ဆောင်ရွက်မည့် ကျေးရွာများကို ရွေးချယ်ချမှတ်

၂။ ကျေးရွာပျံ့နှံ့မှု မဟာဗျူဟာအစီအစဉ်အောက်တွင် စတင်ဆောင်ရွက်မည့် ကျေးရွာများကို ရွေးချယ်ချမှတ်

ကျေးရွာပျံ့နှံ့မှု မဟာဗျူဟာအစီအစဉ်အောက်တွင် စတင်ဆောင်ရွက်မည့် ကျေးရွာများကို ရွေးချယ်ချမှတ်

၃။ သည်။

ကျေးရွာပျံ့နှံ့မှု မဟာဗျူဟာအစီအစဉ်အောက်တွင် စတင်ဆောင်ရွက်မည့် ကျေးရွာများကို ရွေးချယ်ချမှတ်

၄။ ကျေးရွာပျံ့နှံ့မှု မဟာဗျူဟာအစီအစဉ်အောက်တွင် စတင်ဆောင်ရွက်မည့် ကျေးရွာများကို ရွေးချယ်ချမှတ်

ကျေးရွာပျံ့နှံ့မှု မဟာဗျူဟာအစီအစဉ်အောက်တွင် စတင်ဆောင်ရွက်မည့် ကျေးရွာများကို ရွေးချယ်ချမှတ်

၅။

မှတ်တမ်းတင်သူ ဖုန်း  
အမည် မြင့်မောင်  
ရာထူး ပူးတွဲအဖွဲ့မှူး  
ရက်စွဲ ၁၄.၁၂.၁၉

အတည်ပြုသူ  
အမည် ဦးစိုးဦး  
ရာထူး စီမံကိန်းဌာန  
ရက်စွဲ ၁၄.၁၂.၁၉



၁၂။ ကဏ္ဍအလိုက် အခက်အခဲမှတ်တမ်း

ကျေးရွာ-ကြောက်ညောင်ကျွန်း

ခိုဟ်စု -ကြောက်ညောင်ကျွန်း

ကဏ္ဍအလိုက် ဦးစားပေးလုပ်ငန်းချုပ်ယော:

ကဏ္ဍ	ဦးစားပေးအဆင့်	လုပ်ငန်းအမျိုးအစား	အဆိုပြုသူ(အမှန်ခြစ်ရန်)			ခုနှစ်	ထောက်ပံ့မည့်အဖွဲ့အစည်း(သို့)ဌာန	မှတ်ချက်
			ကျား	မ	ကျား+မ			
အခြေအဆောက်အအုံကဏ္ဍ (လမ်း/တံတား/ရေချိတ်/ရေပေးစနစ်)	၁	ဘက်စုံသုံးခရီးအောင် တောက်ခင်း			✓	၂၀၁၉	ရူပငွေပံ့ပိုးမှုမရှိ	
	၂	ရွာယာယာလမ်းကြောက်ညောင် လမ်းပေးစနစ်			✓	၂၀၁၉	ရူပငွေပံ့ပိုးမှုမရှိ	
	၃	ရွာယာယာလမ်းကြောက်ညောင် ခရီးစဉ်ပြုပြင်ရေး			✓	၂၀၁၉	ရူပငွေပံ့ပိုးမှုမရှိ	
	၄	ရွာယာယာလမ်းကြောက်ညောင် အဖမ်းပေးစနစ်			✓	၂၀၁၉	ရူပငွေပံ့ပိုးမှုမရှိ	
	၅	အဖမ်းပေးစနစ်						
လူမှုစီးပွားကဏ္ဍ (ပညာရေး/ကျန်းမာရေး နှင့် ဆိုင်သောအဆောက်အအုံများနှင့် အခြားလိုအပ်ချက်များ)	၁	တောင်ကျွန်းဆေးကော် လုပ်ခြင်း				၂၀၁၉	ရူပငွေပံ့ပိုးမှုမရှိ	
	၂	ကျေးရွာကျေးဆေးကော်လုပ် ခြင်း				၂၀၁၉	ရူပငွေပံ့ပိုးမှုမရှိ	
	၃							
	၄							
	၅							
သက်မွေးဝမ်းကျောင်းကဏ္ဍ (စိုက်ပျိုးရေး/ ဖွေးမြူရေး နှင့် ဆိုင်သော အဆောက်အအုံများနှင့် အခြား လိုအပ်ချက်များ)	၁	စိုက်ပျိုးရေးအောင်မြင်ရေး				၂၀၁၉	စိုက်ပျိုးရေး	
	၂	အိမ်ထောင်စုအဖွဲ့အစည်း				၂၀၁၉	အခြား	
	၃							
	၄							
	၅							
သဘာဝဘေးအန္တရာယ် လျော့ပါးရေး ကဏ္ဍ	၁							
	၂							
	၃							
	၄							
	၅							
အခြားကဏ္ဍ (ဌာနဆိုင်ရာများသို့ လွှဲပြောင်းနိုင်ခြင်း နှင့် အကောင်အထည်ဖော်ဆောင်ရွက်ပေးနိုင်ခြင်းမရှိသော လုပ်ငန်းများ)	၁							
	၂							
	၃							
	၄							
	၅							