

ပြည်ထောင်စုသမ္မတ မြန်မာနိုင်ငံတော် အစိုးရ
စိုက်ပျိုးရေး၊ မွေးမြူရေးနှင့် ဆည်မြောင်းဝန်ကြီးဌာန
ကျေးလက်ဒေသဖွံ့ဖြိုးတိုးတက်ရေး ဦးစီးဌာန
ပျော်ဘွယ်မြို့နယ်



လူထုဗဟိုပြုစီမံကိန်း
National Community Driven Development Project
(NCDDP)



ကျေးရွာဖွံ့ဖြိုးရေးအစီအစဉ်
Village Development Plan (VDP)
မြောက်ညောင်ကုန်းကျေးရွာ၊ မြောက်ညောင်ကုန်းကျေးရွာအုပ်စု

၂၀၁၉ ခုနှစ်

ပျော်ဘွယ်မြို့



မာတိကာ

- ၁။ မြို့နယ်မြေပုံ
- ၂။ ကျေးရွာမြေပုံ(တည်နေရာ)
- ၃။ အုပ်စုတွင်ပါဝင်သောကျေးရွာများစာရင်း
- ၄။ ကျေးရွာအခြေခံအချက်အလက်များ (ကျေးရွာသမိုင်းကြောင်း)
- ၅။ လူထုပူးပေါင်းပါဝင်သော လူမှုဆန်းစစ်ခြင်းနှင့် အကဲဖြတ်ခြင်းလုပ်ငန်းစဉ်(PSA/PRA)အကျဉ်းချုပ်ဇယား
- ၆။ ကျေးရွာဖွံ့ဖြိုးရေးအစီအစဉ်အတွက်အသုံးပြုခဲ့သော PRA tools များနှင့်တစ်ခုချင်းစီအတွက် သုံးသပ် ချက်များ
- ၇။ ကော်မတီဝင်များရွေးချယ်ခြင်းနှင့်ကျေးရွာဖွံ့ဖြိုးရေးအစီအစဉ်ဆောင်ရွက်မှုမှတ်တမ်းဓါတ်ပုံများ
- ၈။ ကျေးရွာအချက်အလက် (ပုံစံ-၁)
- ၉။ စီမံကိန်းစက်ဝန်းအချိန်ဇယား (ပုံစံ-၂)
- ၁၀။ ကျေးရွာဖွံ့ဖြိုးရေးဦးစားပေးအစီအစဉ် (ပုံစံ-၃)
- ၁၁။ အစည်းအဝေးမှတ်တမ်းများ
- ၁၂။ ကဏ္ဍအလိုက်ဦးစားပေးဖွံ့ဖြိုးရေးလုပ်ငန်းစဉ်များ



၁။ ဖျော်ဘွယ်မြို့နယ် မြေပုံ

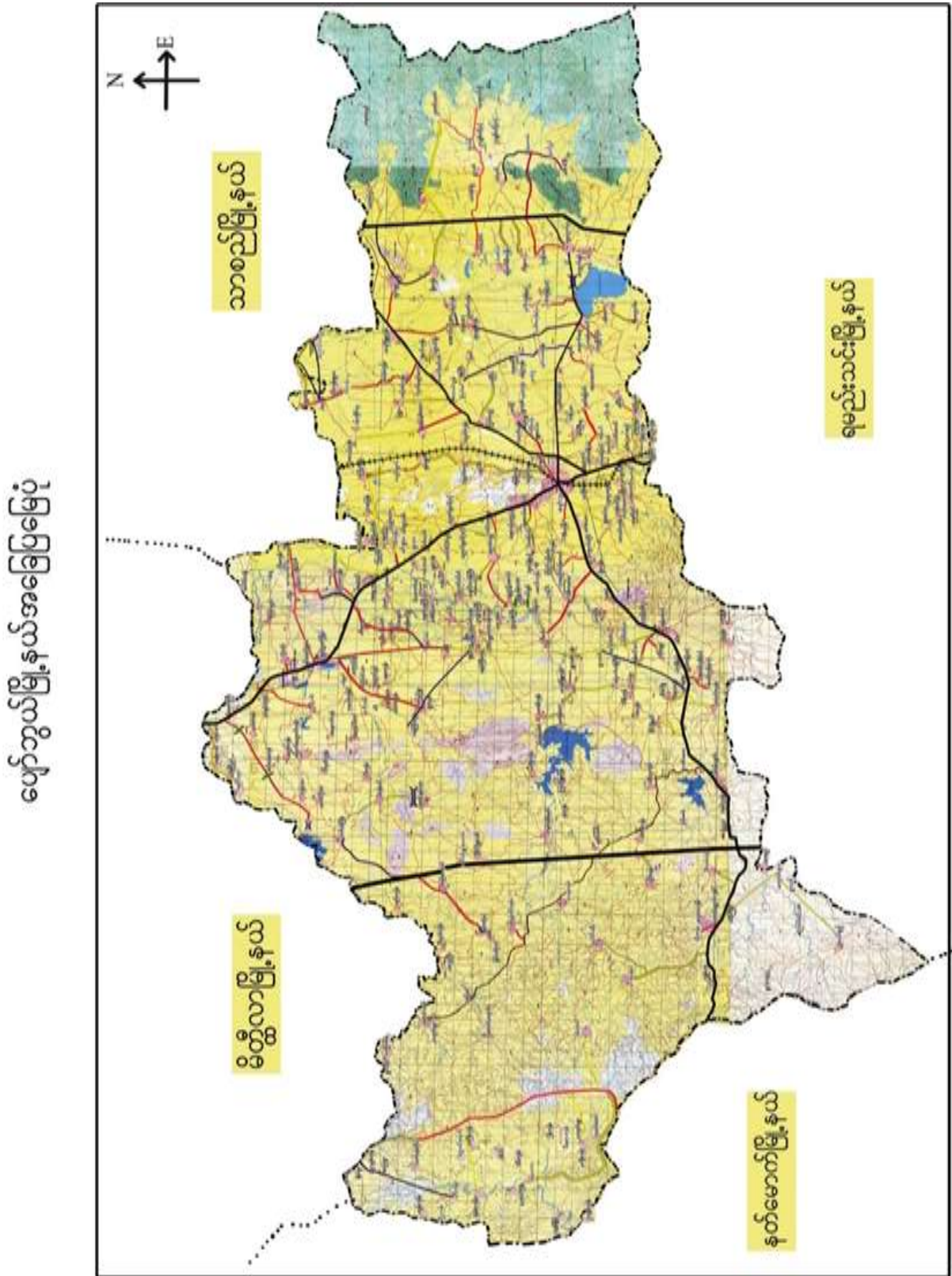



၃။ ကျေးရွာအုပ်စုတွင်ပါဝင်သော ကျေးရွာများ

၁။ မြောက်ညောင်ကုန်း

၂။ ဇီးချိုကုန်း

၃။ ကြွယ်ကန်

၄။ ကုန်းသာ

၅။ တောင်ဦးတည်

၆။ ဒီးဒုတ်ကုန်း

၄။ ကျေးရွာ၏အခြေခံအချက်အလက်များ

ကျေးရွာသမိုင်းအကျဉ်း

မြောက်ညောင်ကုန်း ကျေးရွာသမိုင်း

မန္တလေးတိုင်းဒေသကြီး ပျော်ဘွယ်မြို့နယ် မြောက်ညောင်ကုန်းနယ်စု

"မြောက်ညောင်ကုန်း" ကျေးရွာသည် "ကြွယ်ကန်" ကျေးရွာမှ ခွဲထွက်လာပြီး

ညောင်ယင်ကုန်းကုန်း၊ ဖြစ်ပေါ်ရာ အဖွဲ့ဖြူရာ "မြောက်ညောင်ကုန်း" တို့အမည်

တွင်ခံ့သည်။ "မြောက်ညောင်ကုန်း" ကျေးရွာသည် ပျော်ဘွယ်မြို့၏ မြောက်ဘက်

၇၆ ကုန်း - မန္တလေး၊ လမ်းမကြီး၏ အနောက်ဘက် (၃) မိုင် အကွာတွင် တည်ရှိ

ပါသည်။ တစ်ကွာလုံး မုဒ္ဒကသာစင်ချောင်း ဖြစ်ကြီး အရှည် ၆၆ (၁၅) အိမ် ၊

ဗုဒ္ဓိ၊ ရေ (၇၇၀) ဦး ဖြင့် ရေထိုင်လျက် ရှိပါသည်။ လယ်ယာစိုက်ပျိုး

ရေး ဖြင့် အသက်မွေးဝမ်းကြောင်း ပြုပြင်ပါသည်။



- ထိခိုက်လွယ်သော အုပ်စုများ လူဦးရေ (သက်ကြီး၊ မြေယာမဲ့၊ မသန်စွမ်းအုပ်စုများ)

သက်ကြီး	မြေယာမဲ့	မသန်စွမ်း
၈၁	-	၁

- ကျေးရွာတွင်းရရှိနိုင်သော ဝန်ဆောင်မှုများ (ကျန်းမာရေးဆေးခန်း၊ စာသင်ကျောင်း)

ဆေးရုံ/ဆေးခန်း	စာသင်ကျောင်း	စာကြည့်တိုက်	မူကြိုကျောင်း	ဈေး
ရှိ	ရှိ	ရှိ	ရှိ	မရှိ

- ရွာသူရွာသားများ၏ အဓိကစီးပွားရေးလုပ်ငန်း (စိုက်ပျိုးမွေးမြူရေး၊ အခြားသီးနှံများ)

မွေးမြူရေး		စိုက်ပျိုးရေး		အခြား
ခိုင်းနွား	ဝက်	ငရုပ်/ကြက်သွန်	နှမ်း/ဝါ	

- အဓိကရရှိနိုင်သော အရင်းအမြစ်များ

ကျောက်	သဲ	ကျောက်ဆွေး	လှင်းမြေ	အခြား
မရှိ	မရှိ	မရှိ	မရှိ	-

- ကျေးရွာနှင့်သက်ဆိုင်သော အခြားအရင်းအမြစ်များ

သောက်သုံးရေရရှိနိုင်မှု	မြေလွတ် မြေရိုင်း	ဆည်ရေသောက်ဧရိယာ	အခြား
ရှိ	ရှိ	မရှိ	



၅။ လူထုပူးပေါင်းပါဝင်သော လူမှုဆန်းစစ်ခြင်းနှင့် အကဲဖြတ်ခြင်းလုပ်ငန်းစဉ် (PSA / PRA) အကျဉ်းချုပ်ဇယား

စဉ်	ကရိယာများ (PRA Tools)	ရက် စွဲ	ဦးတည်အုပ်စုနှင့် ရည်ရွယ်ချက်များ	တက်ရောက်သူ			အဓိက ဆွေးနွေးချက်များ
				ကျား	မ	ပေါင်း	
၁	ကျေးရွာလူမှုရေး၊ အရင်းအမြစ်ပြမြေပုံ (Social Map/ Resource Map)	၆.၁၀.၁၆	ရပ်မိရပ်ဖ၊ ကော်မတီဝင်များ၊ ကျေးရွာလူထုများ မြေပုံအားအသုံးပြု၍ ၎င်းတို့၏ အဓိကပြဿနာများ၊ အရင်းအမြစ်များနှင့် အခြေခံအဆောက် အအုံများ။	၁၈	၁၅	၃၃	ကျေးရွာလူထု၏ ထင်ရှားသောမြေနေရာ၊အခြေခံ အဆောက်အအုံများ၊တိုင်းရင်းသ ားနှင့် ဘာသာရေး အဖွဲ့အစည်းများ၊မသန်စွမ်းသူရှိ သည့်အိမ်ထောင်စုများ၊အမျိုးသ မီးဦးဆောင်သည့်အိမ်ထောင်စုမျ ား၊လူမှုရေးဆိုင်ရာအချက်အလ က်များ။ ပြဿနာများနှင့် ဖြစ်နိုင်ခြေရှိသောအဆောက်အအုံ သစ်များ
၂	ဥစ္စာနေကြွယ်ဝမှုအ ဆင့်သတ်မှတ်ခြင်း (Wealth Ranking)	၆.၁၀.၁၆	ကျေးရွာအတွင်း စီးပွားရေးအခြေအနေ နက္ခတ်ခြားသောအုပ် စုများကိုစိစစ်ရန် ချမ်းသာ၊ အလယ်အ လတ်၊နွမ်းပါး၊ အလွန်နွမ်းပါးအုပ်စ များ	၁၅	၁၅	၃၀	ကျေးရွာအတွင်းရှိ အိမ်ထောင်စုများအား လူမှုစီးပွားအခြေအနေအလိုက် အုပ်စုများသတ်မှတ်ပေးခြင်း
၃	ကျေးမရေးရာကဏ္ဍ # ၁ ပိုင်ဆိုင်မှုနှင့်ခွဲခြမ်းစိ တ်ဖြာမှု	၆.၁၀.၁၆	အမျိုးသားနှင့်အမျိုး သမီးများ(အရင်းအ မြစ်ပိုင်ဆိုင်အသုံးချ မှု)	၁၅	၁၅	၃၀	အမျိုးသားနှင့်အမျိုးသမီးများ(အ ရင်းအမြစ်ပိုင်ဆိုင်အသုံးချမှု၊ ထိန်းချုပ်မှုအားခွဲခြမ်းစိတ်ဖြာခြင်း)။
၄	ရာသီခွင်ပြပြက္ခဒိန် (Seasonal Calendar)	၆.၁၀.၁၆	ကော်မတီဝင်၊ အမျိုးသမီး၊ အမျိုးသားများ	၂၀	၂၀	၄၀	ကျေးရွာတွင် တစ်နှစ်ပတ်လုံးကွဲပြားခြားနားသော အချိန်အလိုက် ဖြစ်ပျက်ဆောင်ရွက်ခဲ့သည့်ရာသီ ဥတု၊ စိုက်ပျိုးသီးနှံများ၊ လယ်ယာလုပ်ငန်းများ၊ နေ့စားလုပ်ငန်းများ၊ မွေးမြူရေးလုပ်ငန်းများ၊ ဝမ်းစာဖူလုံမှု နှင့် ပွဲတော်များ



၅	ကျားမရေးရာ# ၂ ပင့်ကူအိမ် ကွန်ယက် (Spider Web)	၈.၁၀.၁၈	အမျိုးသားများ နှင့် အမျိုးသမီးများ	၁၅	၁၅	၃၀	ကျေးရွာအတွင်းရှိ အမျိုးသမီး များ၏ အခြေအနေကိုသိရှိစေရန် တန်းတူအခွင့်အရေး ရရှိမှု နှင့် မရရှိသည့် အကြောင်းအရင်း၊ ပညာရေးအတွက်ဆုံးဖြတ်ချက်ချ ခြင်း၊ အိမ်မှုကိစ္စဆောင်ရွက်မှု
၆	အဖွဲ့အစည်းချိတ် ဆက်ပုံ - ပင်းပုံစံ(Venn Diagram)	၈.၁၀.၁၈	ကျေးရွာအုပ် ချုပ်ရေးအဖွဲ့၊ ကျေးရွာ စီ/ ထောက်အဖွဲ့	၁၈	၁၅	၃၃	ကျေးရွာတွင်းရှိ အဓိကအုပ်စုများ၊အဖွဲ့အစည်းများ တည်ရှိနေမှုကိုသိရှိရန်၊ ၎င်းအဖွဲ့အစည်းများ၊အုပ်စုများ ဆက်စပ်နေမှု၊ပူးပေါင်းဆောင်ရွ က်မှုအားသိရှိနိုင်ရန်၊
၇	ပြဿနာသစ်ပင် (Problem Tree)	၅.၁၂.၂၀	အမျိုးသားများ နှင့် အမျိုးသမီးများ	၁၃	၁၂	၂၅	ကျေးရွာဖွံ့ဖြိုးမှုနောက်ကျခြင်းအ ကြောင်းသိရှိရန်
၈	ကျေးရွာ၏ မျှော်မှန်းချက် (၄)နှစ်စာ ကျေးရွာဖွံ့ဖြိုးရေးအ စီအစဉ်	၉.၁၀.၁၈	အမျိုးသားအုပ်စု၊အ မျိုးသမီးအုပ်စု၊လူင ယ်အုပ်စု၊ ရပ်မိရပ်ဖအုပ်စု	၄၁	၇၀	၁၁၁	ကျေးရွာသားများ၏ မဲပေးရွေးချယ်ထားသည့် ဖွံ့ဖြိုးတိုးတက်ရေးလုပ်ငန်းစဉ်များ အား ဦးစားပေးအလိုက်သတ်မှတ်ချက်



၆။ ကျေးရွာဖွံ့ဖြိုးရေးအစီအစဉ်အတွက်အသုံးပြုခဲ့သော PRA tools များနှင့်တစ်ခုချင်းစီအတွက် သုံးသပ်ချက်များ

၆.၁။ ကျေးရွာ သယံဇာတပြမြေပုံ

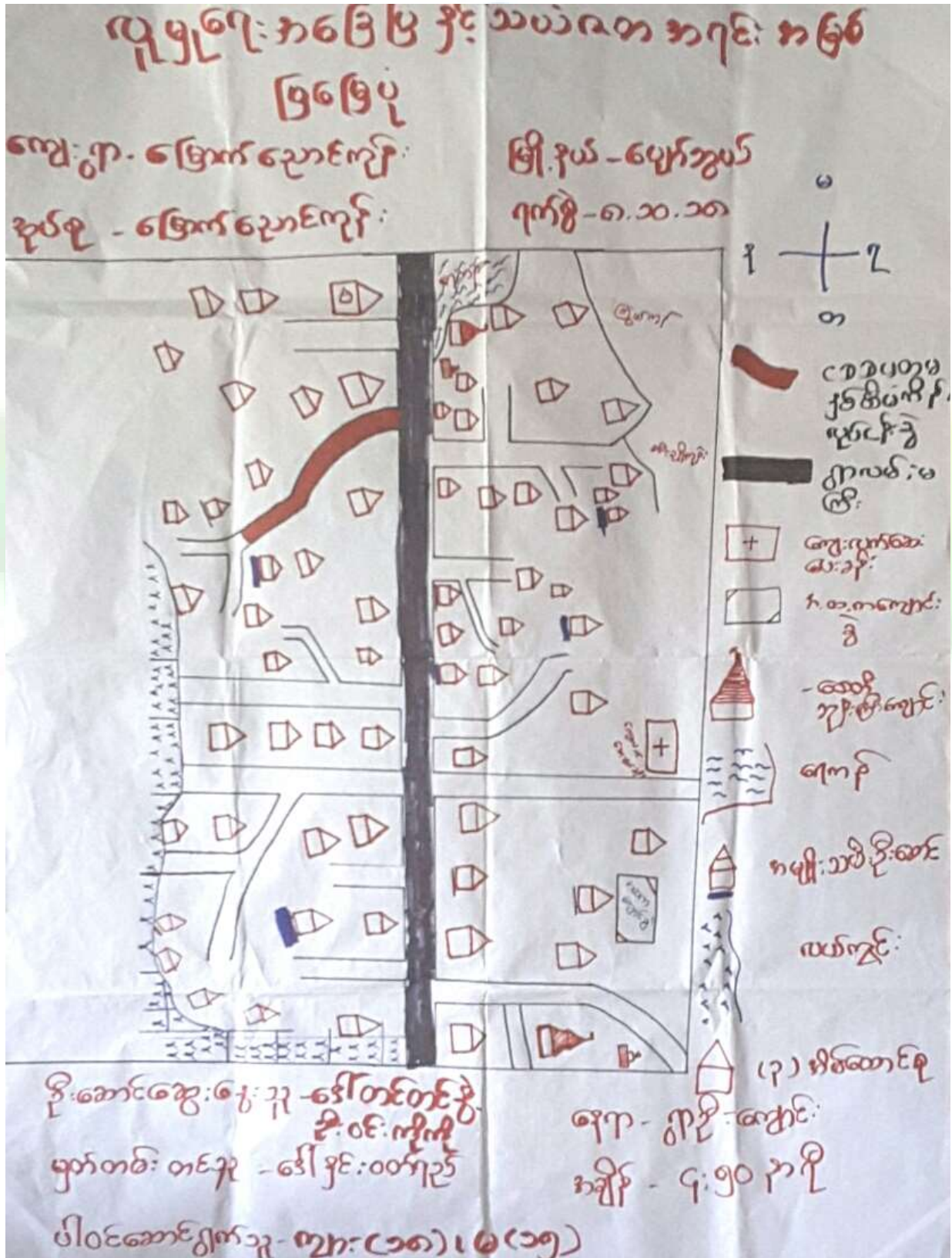



ပိုင်ဆိုင်မှုသုံးသပ်ခြင်း။

ကျေးဇူး - (မ)ရောင်းကုန်
အုပ်စု - (မ)ရောင်းကုန်

မြို့နယ်-လှိုင်ကွက်
ကပ်စွဲ - ၃၀-၁၁-၁၇

ပိုင်ဆိုင်မှုသုံးသပ်ခြင်း

-> ရွေး ဓမ္မ ခြင်း နှင့် ဆုံး စစ်ခြင်း

- > အမျိုးသားများ သုံးစွဲသော အရင်းအမြစ်များမှာ ကား၊ ဆိုင်ကယ်၊ နွား၊ လျှပ်တိုက်ဖြစ်သည်။
- > အမျိုးသမီးများ သုံးစွဲသော အရင်းအမြစ်များမှာ မီး၊ ထင်း၊ အပ်ချုပ်စက်တို့ဖြစ်သည်။
- > အမျိုးသား၊ အမျိုးသမီးများ သုံးစွဲသော အရင်းအမြစ်များမှာ ထင်း၊ လယ်ကွင်းတို့ဖြစ်သည်။
- > အမျိုးသားများ ထိန်းချုပ်သော အရင်းအမြစ်များမှာ ကား၊ ဆိုင်ကယ်၊ လယ်ကွင်း၊ ရေကွင်း၊ နွားတို့ဖြစ်သည်။
- > အမျိုးသမီးများ ထိန်းချုပ်သော အရင်းအမြစ်များမှာ ထင်း၊ အပ်ချုပ်စက်၊ မီးတို့ဖြစ်သည်။
- > အမျိုးသား၊ အမျိုးသမီး (၂) ယ့် ထုံးစံထိန်းချုပ်သော အရာမှာ လယ်ကွင်း ဖြစ်သည်။



ဥစ္စာနေကြွယ်ဝမှုသုံးသပ်ချက်။

ဥစ္စာနေပိုင်ဆိုင်မှုအား ခွဲခြားသတ်မှတ်ခြင်း
 ကျေးဇူး - (မ)ညောင်ဇော်၊ ဖြို. ၇၀ - ယုန်အွယ်
 အုပ်စု - (မ)ညောင်ဇော်၊ ရက်စွဲ - ၀၁၀၁၀၈

မွေးဖွားခြင်း၊ ဘဏ်စစ်ခြင်း

- ဤသို့ အိမ်ထောင်စုမှာ အိမ်ထောင်စု (၃၀) ဂရိဖြို၊
 ကား၊ လက်ဖက်ရည်စက်များ၊ ဖွဲ့စည်းမှုများ ဂရိဖြို၊ သားသမီး
 များကို ပညာရေးတွင် အားပေးခြင်းဖြင့် လုပ်ငန်း
 ဖွဲ့စည်းမှု ဖြစ်ပြီး နှင့် နှား (၃) ကောင် ဖွဲ့စည်းမှု
 ဖြစ်ပါသည်။

- အလယ် အလတ် အိမ်ထောင်စုမှာ (၆၆) အိမ်ထောင်စု ဂရိဖြို၊
 အုပ်စု၊ ထရပ်ကား၊ အိုင်ကယ်၊ ပျော်စရာ၊ ဝန်ထမ်း ဂရိဖြို၊ မွေးမြူ
 ရေးဖြူပျော်ခြင်းများ နှင့် နှား (၂) ကောင် ဖွဲ့စည်းမှု ဖြစ်ပါသည်။

- နှစ်ပါး အိမ်ထောင်စုမှာ (၇၄) အိမ်ထောင်စု ဂရိဖြို၊ နှား (၂) ကောင်
 ထရပ်ကား၊ အုပ်စု၊ မြေ (၂) ဧက၊ အိုင်ကယ် ဂရိဖြို၊ လက်
 လုပ်လက်စား ဖြစ်သော အိမ်ထောင်စု ဖြစ်ပြီး ဝန်ထမ်း (၆) ဦး
 ကိုလည်း နှားက လုပ်ငန်း ဖြစ်ပါသည်။



ရာသီခွင်ပြပြက္ခဒိန်

ကျေးဇူး (ပ) ညောင်တုန်း မြို့နယ် - ညောင်တုန်းမြို့
 နှစ်စု (ပ) ညောင်တုန်း ဂုဏ်စွဲ - ၈.၁၀.၁၈

ဆွေးနွေးခြင်း ၊ ဆန်းစစ်ခြင်း

- ရာသီဥတုမှာ ပူပြင်းတာ ရာသီဥတု မြစ်ကြောင်းသိ
 ရပါသည်။

- စစ်နှစ်ပတ်လုံး တွင် စိုက်ပျိုးရေးကို ပြုလုပ်နေသော်လည်း
 ရာသီဥတု မ ချွန်ခြင်းကြောင့် သီးနှံအစွက်နှုန်း နည်းကြောင်း
 သိရပါသည်။

- ကျန်တရားအခြေအနေမှာ ဆိုးဝါးသော လဟူမရှိသော်လည်း
 မကြာခင် ကိုယ်လက်ကိုင်ခဲ ပျက်ကြောင်း သိရပါသည်။

- ဝင်လွှဲ နှင့် ဇွန်လမှာ ဝန်ထမ်းရှိသော မိမိထောင်စုမှ
 သာ ပိုလျှံ ပျက်ကြောင်း စိုက်ပျိုးရေး မှုရရှိသော ဝင်လွှဲနှင့်
 ဇွန်လမှာ နိမ့်ကျ တဖြုတ်အားဖြင့် ပိုလျှံမှုမှာ နည်းပါး
 ကြောင်း သိရပါသည်။



၆.၅။ ဗင်းပုံစံကိုသုံးပြု၍ အဖွဲ့အစည်းများချိတ်ဆက်မှု

<p>ပင်း ပုံစံ အသုံးပြု၍ အဖွဲ့အစည်း နှင့် ညှိတ်ဆက်မှုအား လေ့လာ ဖြစ်</p>	
<p>ကျေးရွာ - (၁) ညောင်တုန်း</p> <p>ခုန်စု - (၂) ညောင်တုန်း</p>	<p>မြို့နယ်-ကျေးရွာ</p> <p>ရက်စွဲ - ၈.၁၀.၁၈</p>
<p>ကျေးရွာတွင်း ဂြိုဟ်စာ အဖွဲ့ အစည်း</p>	<p>ကျေးရွာ ပြင်ပ ဂြိုဟ်စာ အဖွဲ့ အစည်း</p>
<ul style="list-style-type: none"> - ကျေးရွာစိစစ်ကိန်း အထောက်အကူ ဖြေရှင်းပေးခြင်း - ဆွေးနွေး နည်းစနစ် - ကျေးရွာစိစစ် နည်းစနစ် - နည်းပညာ ပေးအကူအညီ - ဖိတ်ခေါ်ပေးခြင်း - ကျောင်းဆရာမများ အကူအညီ - စတင်ပေးအကူအညီ - လူထုပညာ ပြန့်ပွားရေး 	<ul style="list-style-type: none"> - ကျေးရွာစိစစ် နည်းစနစ် - လူထုပညာ ပေးအကူအညီ - နည်းပညာ ပေးအကူအညီ - ဖိတ်ခေါ်ပေးခြင်း - ကျောင်းဆရာမများ အကူအညီ - စတင်ပေးအကူအညီ - လူထုပညာ ပြန့်ပွားရေး
<p>ဦးဆောင်ဆွေးနွေးသူ - ဦးစောကျော်စွာ</p> <p>မှတ်တမ်း တင်သူ - ဒေါ်ဌေးစိန်</p> <p>ပါဝင်ဆောင်ရွက်သူ - ကျား (၁၈)၊ မ (၁၅)</p>	<p>ကျေးရွာ - ကျေးရွာ</p> <p>ရက်စွဲ - ၄.၀၀ နာရီ</p>



ပင်လယ် အိမ်သုံး သင်္ချာ

ပေးစာ (၁) ဝေဒနာပေး

အား (၁) ဝေဒနာပေး: အမျိုးအား

အမျိုးအစား

ပေးစာ ဝေဒနာပေး

အား: ၀.၁၀.၁၀

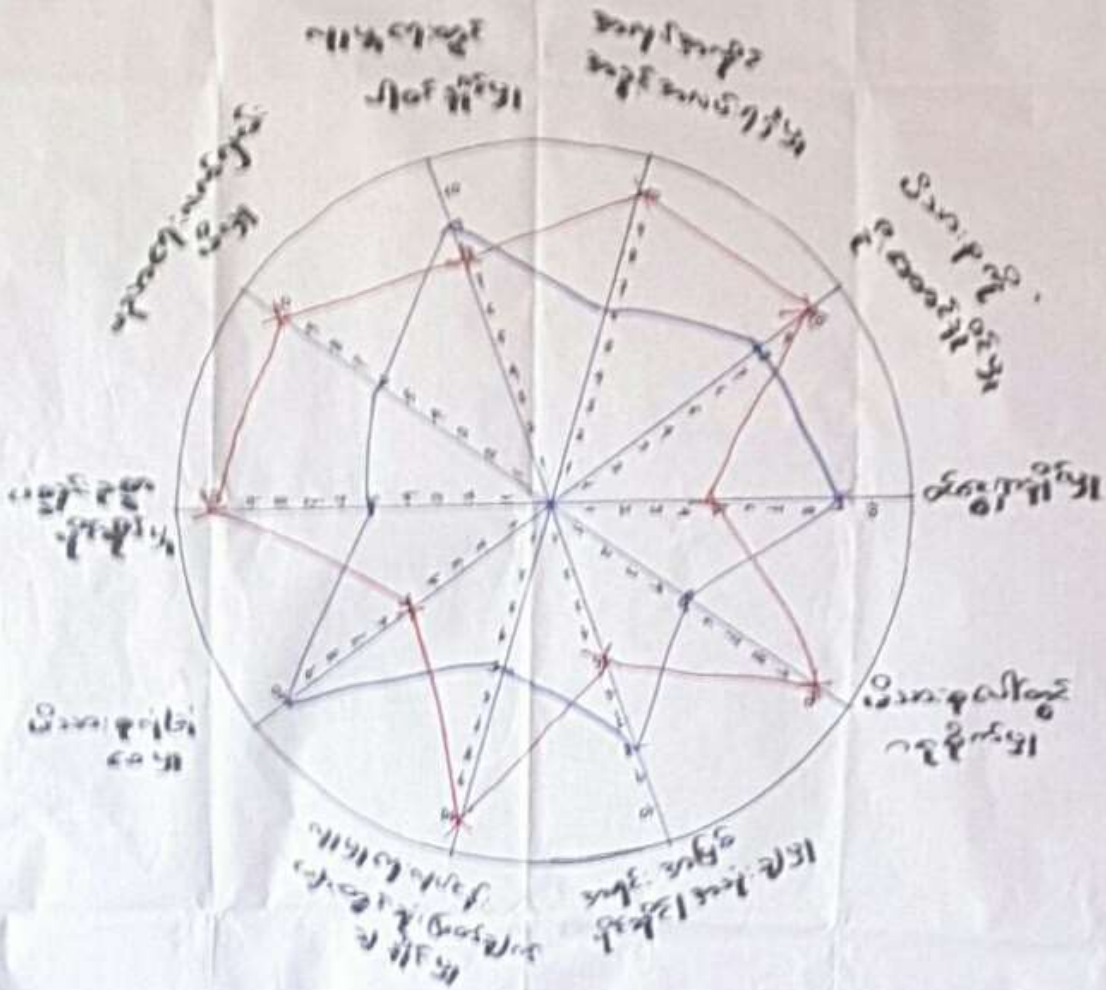

ပေးစာပေး: ၀.၁၀.၁၀ - ပေးစာပေး: ၀.၁၀.၁၀ - ပေးစာပေး: ၀.၁၀.၁၀ - ပေးစာပေး: ၀.၁၀.၁၀
 ပေးစာပေး: ၀.၁၀.၁၀ - ပေးစာပေး: ၀.၁၀.၁၀ - ပေးစာပေး: ၀.၁၀.၁၀ - ပေးစာပေး: ၀.၁၀.၁၀
 ပေးစာပေး: ၀.၁၀.၁၀ - ပေးစာပေး: ၀.၁၀.၁၀ - ပေးစာပေး: ၀.၁၀.၁၀ - ပေးစာပေး: ၀.၁၀.၁၀



ပင့်ကူအိမ်ကွန်ယက် သုံးသပ်ချက်။

ကျေးဇူး - (မ)ဧညာဏ်ကိုး
အုပ်စု - (မ)ဧညာဏ်ကိုး

မြို့နယ် - ပေကီကွယ်
ရက်စွဲ - ၃၀.၁၁.၁၇

ပင့်ကူအိမ်သုံးသပ်ခြင်း

- ဆွေးနွေးခြင်း နှင့် ဆန်းစစ်ခြင်း
- ပစ္စည်းဥစ္စာပိုင်ဆိုင်နိုင်မှု သည် အမျိုးသား နှင့် အမျိုးသမီး တာဝန်တူ ဂြိုဟ်ပါသည်။
- အရင်းအမြစ်ပိုင်ဆိုင် အသုံးချခြင်း၊ ပညာရေးလက်ကမ်းမှီမှု၊ လူမှုရေးတွင် ပါဝင်ခြင်း၊ ဝင်ငွေရှာခြင်း၊ အကုပ်အကိုင် အခွင့်အလမ်းရရှိမှုတို့သည် အမျိုးသားများ နှင့် အမျိုးသမီး ကွားခြားမှု သိပ်မရှိပေ။
- မိသားစုအားလုံးဖြည့်စေမှု ၊ မိသားစုကို ဦးဆောင်ခြင်းတို့သည် အမျိုးသမီးများထက် အမျိုးသားများ ဖွံ့ဖြိုးပါသည်။



၆.၈။ ကျေးရွာ၏ မျက်မှန်ချက် (၄)နှစ်စာ ကျေးရွာဖွံ့ဖြိုးရေးအစီအစဉ်

<p>ဒုတိယအဆင့် - အ.ဝ.ဝ.စ.၅ - ပထမ</p>	<p>ကျေးရွာ</p>	<p>ကျေးရွာ - ဝေ.၅၅ - ပထမ</p>
<p>အထူးအားပေးရေး အစီအစဉ်</p>	<p>ကျေးရွာ</p>	<p>အထူးအားပေးရေး အစီအစဉ်</p>
<p>အထူးအားပေးရေး အစီအစဉ်</p>	<p>ကျေးရွာ</p>	<p>အထူးအားပေးရေး အစီအစဉ်</p>
<p>အထူးအားပေးရေး အစီအစဉ်</p>	<p>ကျေးရွာ</p>	<p>အထူးအားပေးရေး အစီအစဉ်</p>
<p>အထူးအားပေးရေး အစီအစဉ်</p>	<p>ကျေးရွာ</p>	<p>အထူးအားပေးရေး အစီအစဉ်</p>
<p>အထူးအားပေးရေး အစီအစဉ်</p>	<p>ကျေးရွာ</p>	<p>အထူးအားပေးရေး အစီအစဉ်</p>
<p>အထူးအားပေးရေး အစီအစဉ်</p>	<p>ကျေးရွာ</p>	<p>အထူးအားပေးရေး အစီအစဉ်</p>
<p>အထူးအားပေးရေး အစီအစဉ်</p>	<p>ကျေးရွာ</p>	<p>အထူးအားပေးရေး အစီအစဉ်</p>



<p>പ്രവേശനം - 1000</p> <p>പ്രവേശനം - 1000</p> <th data-bbox="193 1025 395 1335"> <p>നാമം</p> <th data-bbox="193 165 395 1025"> <p>പ്രവേശനം - 1000</p> <p>പ്രവേശനം - 1000</p> </th></th>	<p>നാമം</p> <th data-bbox="193 165 395 1025"> <p>പ്രവേശനം - 1000</p> <p>പ്രവേശനം - 1000</p> </th>	<p>പ്രവേശനം - 1000</p> <p>പ്രവേശനം - 1000</p>
<p>1) പ്രവേശനം - 1000</p>	<p>പ്രവേശനം</p>	<p>പ്രവേശനം - 1000</p>
<p>2) പ്രവേശനം - 1000</p>	<p>പ്രവേശനം</p>	<p>പ്രവേശനം - 1000</p>
<p>3) പ്രവേശനം - 1000</p>	<p>പ്രവേശനം</p>	<p>പ്രവേശനം - 1000</p>
<p>4) പ്രവേശനം - 1000</p>	<p>പ്രവേശനം</p>	<p>പ്രവേശനം - 1000</p>
<p>5) പ്രവേശനം - 1000</p>	<p>പ്രവേശനം</p>	<p>പ്രവേശനം - 1000</p>
<p>6) പ്രവേശനം - 1000</p>	<p>പ്രവേശനം</p>	<p>പ്രവേശനം - 1000</p>
<p>7) പ്രവേശനം - 1000</p>	<p>പ്രവേശനം</p>	<p>പ്രവേശനം - 1000</p>



ကျေးဇူးပြုဖွဲ့ဖွဲ့တိုးတက်ရေးလုပ်ငန်းများ

ကျေးဇူး - မာညောင်ရွှေ၊ ဖြို.၇၀ - ဖျော်သွယ်

အုပ်စု - မာညောင်ရွှေ၊ ပြန်စွဲ - ၉.၁၀.၁၈

ဦးစားပေးအဖွဲ့	ဖွဲ့ဖွဲ့တိုးတက်ရေးလုပ်ငန်းများ	အဆိုပြုသူ	ပံ့ပိုးငွေ
၁။	အုပ်စုစီမံခန့်ခွဲရေးအဖွဲ့အဖွဲ့	အမျိုးသား + အမျိုးသမီး	၅၀၀
၂။	အဖွဲ့အစည်းအဖွဲ့အဖွဲ့အဖွဲ့	အမျိုးသား + အမျိုးသမီး	၄၀၀
၃။	ကျေးဇူးတင်ခံယူရေးအဖွဲ့အဖွဲ့	အမျိုးသား + အမျိုးသမီး	၂၀၀



၇။ ကော်မတီဝင်များရွေးချယ်ခြင်းနှင့်ကျေးရွာဖွံ့ဖြိုးရေးအစီအစဉ်ဆောင်ရွက်မှုမှတ်တမ်းဓါတ်ပုံများ



စီမံကိန်းမိတ်ဆက်အစည်းအဝေး မှတ်တမ်းဓါတ်ပုံ



အမျိုးသမီးများပင့်ကူအိမ်ကွန်ယက်ရေးဆွဲနေစဉ် မှတ်တမ်းဓါတ်ပုံ



ကျေးရွာလုပ်ငန်းခွဲအတွက်အခက်အခဲများဖော်ထုတ်ဆွေးနွေးစဉ်





ကော်မတီဝင်များစာရင်း

ကျေးရွာပိမံတိုင်း အထောက်အကူပြု ကော်မတီဝင် စာရင်းများ			
ကျေးရွာ - (၁) ညောင်ကျော်		ဒဂုံ - (၁) ညောင်ကျော်	
စဉ်	အမည်	ကျား/မ	ရာထူး
၁	ဒေါ်တင်ဝင်း	မ	ကျေးရွာအထောက်အကူပြု
၂	ဒေါ်အောင်ကျော်စွာ	ကျား	ကျေးရွာအထောက်အကူပြု
၃	ဒေါ်မြင့်မြင့်စော	မ	ကျေးရွာပိမံတိုင်း အထောက်အကူပြုကော်မတီဝင်
၄	ဒေါ်အေးအေး	ကျား	ကျေးရွာပိမံတိုင်း အထောက်အကူပြုကော်မတီဝင်
၅	ဒေါ်အိအိ	မ	ဝယ်ယူရေး အဖွဲ့ဝင်
၆	ဒေါ်အိအိ	ကျား	ဝယ်ယူရေး အဖွဲ့ဝင်
၇	ဒေါ်အိအိ	ကျား	ဝယ်ယူရေး အဖွဲ့ဝင်
၈	ဒေါ်အိအိ	ကျား	ဝယ်ယူရေး အဖွဲ့ဝင်
၉	ဒေါ်အိအိ	မ	ဝယ်ယူရေး အဖွဲ့ဝင်
၁၀	ဒေါ်အိအိ	ကျား	ကျေးရွာအထောက်အကူပြု
၁၁	ဒေါ်အိအိ	မ	အောင်ကြည်ကြည် အဖွဲ့ဝင်
၁၂	ဒေါ်အိအိ	ကျား	အောင်ကြည်ကြည် အဖွဲ့ဝင်
၁၃	ဒေါ်အိအိ	မ	အောင်ကြည်ကြည် အဖွဲ့ဝင်
၁၄	ဒေါ်အိအိ	မ	အောင်ကြည်ကြည် အဖွဲ့ဝင်
၁၅	ဒေါ်အိအိ	ကျား	အောင်ကြည်ကြည် အဖွဲ့ဝင်
၁၆	ဒေါ်အိအိ	မ	အောင်ကြည်ကြည် အဖွဲ့ဝင်
၁၇			
၁၈			
၁၉			
၂၀			
၂၁			
၂၂			
၂၃			
၂၄			
၂၅			
၂၆			
၂၇			
၂၈			
၂၉			
၃၀			



၈။ ကျေးရွာအခြေခံအချက်အလက်များ (ပုံစံ-၁) - ပထမနှစ်စက်ဝန်း





ပုံစံ - စ - ဝ ကျေးရွာအခြေခံအချက်အလက်များ (Form PC 1)

လယ်ကျွန်းရွက်၊ ကျေးရွာတစ်ရွာသို့ ပထမဆုံးမိတ်ဆက်ခရီး သွားရောက်သောအခါ လူထုစည်းရုံးရေးပျံ့နှံ့မှုသည် ကျေးရွာ ခေါင်းဆောင်များအား ကျေးရွာအချက်အလက်များကို မေတ္တာရပ်ခံ၍ တောင်းခံရသည်။ ဤအချက်အလက်များကို စီမံကိန်း မိတ်ဆက်အစည်းဝေးမတိုင်မီတောင်းခံရမည်။ စီမံကိန်းမိတ်ဆက်အစည်းဝေးတွင် လူထုစည်းရုံးရေးပျံ့နှံ့မှုသည် ဤအချက်အလက် များအား စစ်ဆေးပြီး မှန်ကန်အောင်ပြုလုပ်ရမည်။ ပြီးနောက်တွင် လူထုစည်းရုံးရေးပျံ့နှံ့မှု သတင်းအချက်အလက်ထိသို့ Tablets မှ တဆင့် ဖြည့်သွင်းရမည်။

ကျေးရွာခေါင်းဆောင် အမည် ဦး ရေ မိုး စင်	ကျေးရွာခေါင်းဆောင်၏ ဖုန်းနံပါတ် ၀၇-၉၆၀၇၂၃၇၂၉၇	လူထုစည်းရုံးရေးပျံ့နှံ့မှု အမည် လူ့ စေတနာ့ဝင်း
ပြည်နယ်/တိုင်းဒေသကြီး မန္တလေး	မြို့နယ် ဖြော်ဘွယ်	ကျေးရွာအုပ်စု မြေညောင်ကျီး
		ကျေးရွာ (မ) ဥပမာ ကျီး

ကား လူဦးရေ

လူမျိုးစု	အိမ်ထောင်စုအရေအတွက်	ကိုးကွယ်သည့်ဘာသာ	အိမ်ထောင်စုအရေအတွက်
လူမျိုးစု (၁) - မဟာ	၁၉၆	ဘာသာ (၁) - ဗုဒ္ဓ	၁၉၆
လူမျိုးစု (၂) -----	-	ဘာသာ (၂) -----	-
လူမျိုးစု (၃) -----	-	ဘာသာ (၃) -----	-
လူမျိုးစုစုစု -----	-	ဘာသာစုစု -----	-
အခြား -----	-	-	-
အရေအတွက်			
မသန်စွမ်းသူများ	၉		၉
သက်ကြီးရွယ်အိုများ (၆၅ နှစ် နှင့် အထက်)	၇၅		၇၅
စစ်ဘေးရှောင်	မရှိ		မရှိ

	အမျိုးသား (အရေအတွက်)	အမျိုးသမီး (အရေအတွက်)
လူဦးရေ		
လူမျိုးစု (၁) - မဟာ	၄၃၄	၄၈၄
လူမျိုးစု (၂) -----		
လူမျိုးစု (၃) -----		
အခြား -----		
အိမ်ထောင်ဦးစီး	၁၆၉	၂၇

(ခ) အခြေခံအထောက်အပံ့ အသုံးအဆောင်များ

စာသင်ကျောင်း	အမှတ် ခြံပေါ	ကျန်းမာရေး	အမှတ် ခြံပေါ	ဘာသာရေး အထောက် အပံ့များ	အမှတ် ခြံပေါ
--------------	-----------------	------------	-----------------	----------------------------	-----------------



အထက်တန်းကျောင်း	<input checked="" type="checkbox"/>	ဆေးရုံ	<input checked="" type="checkbox"/>	စေတီ	<input checked="" type="checkbox"/>
အလယ်တန်းကျောင်း	<input checked="" type="checkbox"/>	ကျွန်းမာရေးဌာန	<input checked="" type="checkbox"/>	ဘုန်းကြီးကျောင်း	<input checked="" type="checkbox"/>
မူလတန်းကျောင်း	<input checked="" type="checkbox"/>	ကျွန်းမာရေးဌာနခွဲ	<input type="checkbox"/>	ဟိန္ဒူဘုရားကျောင်း	<input type="checkbox"/>
မူကြိုကျောင်း	<input type="checkbox"/>	ဆေးပေးခန်း	<input type="checkbox"/>	ခရစ်ယာန်ကျောင်း	<input type="checkbox"/>
အခြား	<input type="checkbox"/>	အခြား	<input type="checkbox"/>	ဝလီ	<input type="checkbox"/>
မုတ်ချက်		မုတ်ချက်		မုတ်ချက်	
၁၇. ၀၈. ၀၈ (ခွဲ)					

(ဂ) ကျွမ်းကျင်သူများမှတ်တမ်း (ကျေးရွာတွင်နေထိုင်သော သို့မဟုတ် တခြားရွာမှလာရောက်သော ကျွမ်းကျင်သူများ)

(၁) စာသင်ကျောင်း			(၂) ကျွန်းမာရေး			(၃) လက်မှုပညာရှင်		
	ရွာတွင်နေထိုင်သူ	အခြားရွာမှလာသူ		ရွာတွင်နေထိုင်သူ	အခြားရွာမှလာသူ		ရွာတွင်နေထိုင်သူ	အခြားရွာမှလာသူ
မူလတန်းပြဆရာ/မ	<input checked="" type="checkbox"/>	<input checked="" type="checkbox"/>	ဆရာဝန်	<input type="checkbox"/>	<input type="checkbox"/>	လက်သမား	<input checked="" type="checkbox"/>	<input checked="" type="checkbox"/>
အထက်တန်းပြဆရာ/မ	<input checked="" type="checkbox"/>	<input checked="" type="checkbox"/>	လက်ထောက်ကျွန်းမာရေးမှူး	<input checked="" type="checkbox"/>	<input checked="" type="checkbox"/>	ပန်းရံ	<input checked="" type="checkbox"/>	<input checked="" type="checkbox"/>
အလယ်တန်းပြဆရာ/မ	<input checked="" type="checkbox"/>	<input checked="" type="checkbox"/>	အမျိုးသမီးကျွန်းမာရေးဆရာမ	<input type="checkbox"/>	<input checked="" type="checkbox"/>	လှုပ်စစ်ကျွမ်းကျင်၊ ဇီးသမား	<input checked="" type="checkbox"/>	<input type="checkbox"/>
မူကြိုဆရာ/မ	<input checked="" type="checkbox"/>	<input checked="" type="checkbox"/>	သားရွာဆရာမ	<input checked="" type="checkbox"/>	<input checked="" type="checkbox"/>	ရေခိုက်သွယ်သူ	<input checked="" type="checkbox"/>	<input checked="" type="checkbox"/>
အခြား	<input type="checkbox"/>	<input type="checkbox"/>	ပြည်သူ့ကျွန်းမာရေးလုပ်သား	<input checked="" type="checkbox"/>	<input type="checkbox"/>	ကော်ပြင်ဆရာ	<input checked="" type="checkbox"/>	<input checked="" type="checkbox"/>
မုတ်ချက်			မုတ်ချက်			မုတ်ချက်		

(ဃ) ကျေးရွာသို့ ရောက်ရှိနိုင်သည့် လမ်းအခြေအနေ / ကျေးရွာတစ်ရွာသည် ၎င်း၏ ကျေးရွာအုပ်စုနှင့် ဆက်သွယ်ထားသော လမ်းအခြေအနေ (အောက်ပါတို့ကိုပိုင်းပါ)

ကျောက်ကြမ်းလမ်း: ကတ္တရာလမ်း ကွန်ကရစ်လမ်း: _____
 ကျောက်ခင်းလမ်း: မြေသားလမ်း လှေသွားလမ်း: _____
 မော်တော်ဆိုင်ကယ်လမ်း: _____
 အခြား: _____

(င) ကျေးရွာဖွံ့ဖြိုးမှုစီမံချက်

(၁) လူထုဝဟိုပြုစီမံကိန်းမထောင်မှီ ဤကျေးရွာတွင်ကျေးရွာဖွံ့ဖြိုးမှု စီမံချက်ရှိခဲ့ပါသလား? ရှိပါသည်/မရှိပါ/မသိပါ
 (၂) ရှိခဲ့ပါလျှင် ဤစီမံချက်ကို မည်သည့် ခုနှစ်တွင်ပြင်ဆင်ခဲ့ပါသနည်း? နှစ်-----/မသိပါ
 (၃) ဤစီမံချက်ကို ခြုံငုံမှုအတည်ပြုခဲ့ပါသလား? ပြုခဲ့ပါသည်/မပြုခဲ့ပါ /မသိပါ

(စ) ဓရီးအက္ခရာအဝေး

(၁) ဤကျေးရွာ၏ဝဟိုမှ ၎င်းကျေးရွာအုပ်စု၏ဝဟိုအထိ ခရီးခိုင်းမည်မျှကွာဝေးသနည်း? မိုင်-၂၂- /မသိပါ
 (၂) ဤကျေးရွာမှ ၎င်းကျေးရွာအုပ်စုဝဟိုအထိ သွားလာရာတွင်ကြာမြင့်သည့်အချိန်

ခြောက်သွေ့ရာသီတွင်ကြာချိန်: ၁:၃၀ မိနစ် ထော်လာဂျီ/မော်တော်ဆိုင်ကယ်/မြေလျင်/လား/မော်တော်ဘုတ်/အခြား: _____
 မိုးရာသီတွင်ကြာချိန်: ၂:၀၀ မိနစ် ထော်လာဂျီ/မော်တော်ဆိုင်ကယ်/မြေလျင်/လား/မော်တော်ဘုတ်/အခြား: _____



(ဆ) ပတ်ဝန်းကျင်ဆိုင်ရာ သဘာဝဘေးအန္တရာယ်

ဤကျေးရွာတွင် ရေကြီးခြင်းကဲ့သို့ သဘာဝဘေးအန္တရာယ်ကျရောက်မှုခြင်း ရှိပါသလား။

မရှိပါ ရှိပါသည် ရှိလျှင်ဖော်ပြပါ -----

(ဇ) ကျေးရွာတွင် ခွဲစည်းထားသော အဖွဲ့အစည်းများ

လူထုဝဟ်ပြုစီမံကိန်းမတိုင်မီ ဤကျေးရွာတွင် ကျေးရွာဖွံ့ဖြိုးရေးအတွက် အစိုးရ (သို့) ရွာသားများကိုယ်တိုင်(သို့) စီမံကိန်းတစ်ခုခုမှ ခွဲစည်းထားသည့် အဖွဲ့အစည်းများရှိပါသလား။

(၁) ----- စည်ပင်သာယာ အဖွဲ့ (မီး ၁၁၀၀၀၀)

(၂) ----- ပူညီသာယာယီ အဖွဲ့

(ဈ) အထွေထွေအုပ်ချုပ်ရေး ဦးစီးဌာန (GAD) မှ မှတ်တမ်းတင်ထားခြင်း

ဤကျေးရွာသည် အထွေထွေအုပ်ချုပ်ရေး ဦးစီးဌာန (GAD) မှ မှတ်တမ်းတင်ထားမှု ရှိပါသလား။

မရှိပါ ရှိပါသည်

ကျေးရွာခေါင်းစောင်

အမည် ဦးကျော် မိုးဝင်း

လက်မှတ်  နေ့စွဲ ၀၈-၀၃-၂၀၁၇

လူထုစည်းရုံးရေးမှူး

အမည် ဦးကျော်စွာထွန်း

လက်မှတ်  နေ့စွဲ ၀၈-၀၃-၂၀၁၇



ဒုတိယနှစ်စက်ဝန်း

မူ ၇၆၁

ပုံစံ - ၈ - ၁ ကျေးရွာအခြေခံအချက်အလက်များ (Form PC 1)

လယ်ညွှန်ရွက်၊ ကျေးရွာတစ်ရွာသို့ ပထမဆုံးမိတ်ဆက်ပေး သွားရောက်သောအခါ လူထုစည်းရုံးရေးမှူးသည် ကျေးရွာ ခေါင်းဆောင်များအား ကျေးရွာအချက်အလက်များကို ပေတ္တာရပ်ခံ၍ တောင်းခံရသည်။ ဤအချက်အလက်များကို စီမံကိန်း မိတ်ဆက်အစည်းဝေးပတ်ိုင်မီတောင်းခံရမည်။ စီမံကိန်းမိတ်ဆက်အစည်းဝေးတွင် လူထုစည်းရုံးရေးမှူးသည် ဤအချက်အလက် များအား စစ်ဆေးပြီး ပုံနှိပ်ကန်အောင်ပြုလုပ်ရမည်။ ပြီးနောက်တွင် လူထုစည်းရုံးရေးမှူးမှ သတင်းအချက်အလက်ထံသို့ Tablets မှ တာဆင့် ဖြည့်သွင်းရမည်။

ကျေးရွာခေါင်းဆောင် အမည် ဦးစောဦးဝင်း	ကျေးရွာခေါင်းဆောင်၏ ဖုန်းနံပါတ် ၀၇-၄၀၀၇၅၁၂၄	လူထုစည်းရုံးရေးမှူး၏ အမည် ဒေါ်အောင်စု
ပြည်နယ်တိုင်းဒေသကြီး မန္တလေး	မြို့နယ် ရေတွက်	ကျေးရွာအုပ်စု မြောက်အောင်ကျေးရွာ

ကျေးရွာအုပ်စုအမည်: မြောက်အောင်ကျေးရွာ

လူမျိုးစု	အိမ်ထောင်စုအရေအတွက်	ကိုးကွယ်သည့်ဘာသာ	အိမ်ထောင်စုအရေအတွက်
လူမျိုးစု (၁) - မာ... ဗမာ	၁၇၈	ဘာသာ (၁) - ဗုဒ္ဓ	၁၇၈
လူမျိုးစု (၂) -----		ဘာသာ (၂) -----	
လူမျိုးစု (၃) -----		ဘာသာ (၃) -----	
လူမျိုးစုရော အခြား -----		ဘာသာရော -----	

မသန်စွမ်းသူများ	၁
သက်ကြီးရွယ်အိုများ (၆၅ နှစ် နှင့် အထက်)	၈၁
စစ်ဘေးရှောင်	-

	အမျိုးသား (အရေအတွက်)	အမျိုးသမီး (အရေအတွက်)
လူဦးရေ		
လူမျိုးစု (၁) - မာ... ဗမာ	၄၁၃	၅၀၂
လူမျိုးစု (၂) -----		
လူမျိုးစု (၃) -----		
အခြား		
အိမ်ထောင်ဦးစီး	၁၄၈	၃၀

(ခ) အခြေခံအောက်အဖွဲ့ အသုံးအဆောင်များ

စာသင်ကျောင်း	အမှတ် ခြံမပါ	ကျန်းမာရေး	အမှတ် ခြံမပါ	ဘာသာရေး အဆောက် အအုံများ	အမှတ် ခြံမပါ
--------------	-----------------	------------	-----------------	----------------------------	-----------------



အထက်တန်းကျောင်း	၁၆	ခေမာ	<input type="checkbox"/>	ခေတီ	၁၆
အလယ်တန်းကျောင်း	၁၆	ကျွန်းမာရေးဌာန	၁၆	ဘုန်းကြီးကျောင်း	၁၆
ပုလဲတန်းကျောင်း	၁၆	ကျွန်းမာရေးဌာနခွဲ	<input type="checkbox"/>	ဟိန္ဒူဘုရားကျောင်း	<input type="checkbox"/>
ပုလဲကျောင်း	၁၆	ခေမာပေးစခန်း	၁၆	ခရစ်ယာန်ကျောင်း	<input type="checkbox"/>
အခြား	<input type="checkbox"/>	အခြား	<input type="checkbox"/>	ခေတီ	<input type="checkbox"/>
				အခြား	<input type="checkbox"/>
မှတ်ချက်		မှတ်ချက်		မှတ်ချက်	

(ဂ) ကျွမ်းကျင်သူများမှတ်တမ်း (ကျေးရွာတွင်နေထိုင်သော သို့မဟုတ် တခြားရွာမှလာရောက်သော ကျွမ်းကျင်သူများ)

(၁) စာသင်ကျောင်း			(၂) ကျန်းမာရေး			(၃) လက်မှုပညာရှင်		
	ရွာတွင်နေထိုင်သူ	အခြားရွာမှလာသူ		ရွာတွင်နေထိုင်သူ	အခြားရွာမှလာသူ		ရွာတွင်နေထိုင်သူ	အခြားရွာမှလာသူ
ပုလဲတန်းမြို့ဆရာ/မ	၁၆	၁၆	ဆရာဝန်	၁၆	၁၆	လက်သမား	၁၆	၁၆
အထက်တန်းမြို့ဆရာ/မ	၁၆	၁၆	လက်ထောက်ကျန်းမာရေးမှူး	<input type="checkbox"/>	<input type="checkbox"/>	ပန်းရံ	၁၆	၁၆
အလယ်တန်းမြို့ဆရာ/မ	၁၆	၁၆	အမျိုးသမီးကျန်းမာရေးဆရာမ	<input type="checkbox"/>	<input type="checkbox"/>	လျှပ်စစ်ကျွမ်းကျင်စီးသမား	<input type="checkbox"/>	<input type="checkbox"/>
ပုလဲမြို့ဆရာ/မ	၁၆	၁၆	သားမွေးဆရာမ	၁၆	၁၆	ခရစ်ကံသွယ်သူ	၁၆	၁၆
အခြား	<input type="checkbox"/>	<input type="checkbox"/>	မြိုင်သူကျန်းမာရေးလုပ်သား	<input type="checkbox"/>	<input type="checkbox"/>	စက်ပြင်ဆရာ	၁၆	၁၆
မှတ်ချက်			မှတ်ချက်			မှတ်ချက်		

(ဃ) ကျေးရွာသို့ရောက်ရှိနိုင်သည့် လမ်းအခြေအနေ / ကျေးရွာတစ်ရွာသည် ၎င်း၏ ကျေးရွာအုပ်စုနှင့် ဆက်သွယ်ထားသော လမ်းအခြေအနေ (အောက်ဖော်ပြချက်ကို ဖြည့်ပါ)

ကျောက်ကြမ်းလမ်း ကတ္တရာလမ်း ကွန်ကရစ်လမ်း မော်တော်ဆိုင်ကယ်လမ်း
 ကျောက်စင်းလမ်း မြေသားလမ်း လှသွားလမ်း အခြား _____

(င) ကျေးရွာဖွံ့ဖြိုးမှုစီမံချက်

(၁) လူထုဝေဟံမြို့စီမံကိန်းပထဝီပုံ ကြိုကျေးရွာတွင်ကျေးရွာဖွံ့ဖြိုးမှု စီမံချက်ရှိခဲ့ပါသလား? ရှိပါသည်/မရှိပါ/မသိပါ

(၂) ရှိခဲ့ပါလျှင် ကြိုစီမံချက်ကို မည်သည့် ခုနှစ်တွင်ပြင်ဆင်ခဲ့ပါသနည်း? နှစ်...../မသိပါ

(၃) ဤစီမံချက်ကို ဖြည့်စည်းပုံအတိုင်းပြုခဲ့ပါသလား? ပြုခဲ့ပါသည်/မပြုခဲ့ပါ/မသိပါ

(စ) ဝေဖန်အကွာအဝေး

(၁) ဤကျေးရွာ၏ဝေဟံပုံ ၎င်းကျေးရွာအုပ်စု၏ဝေဟံပုံအထိ ဝေဖန်မိုင်မည်မျှကွာဝေးသနည်း? မိုင် ၂.၆၆.../မသိပါ

(၂) ဤကျေးရွာမှ ၎င်းကျေးရွာအုပ်စု၏ဝေဟံပုံ သွားလာရာတွင်ကြာမြင့်သည့်အချိန်

ခြောက်ခု သို့ ရာသီတွင်ကြာချိန် ၄၅ ဝေဟံလာရုံ/မော်တော်ဆိုင်ကယ်/ခြေလျင်/လား/မော်တော်ဘုတ်/အခြား

မိုးရာသီတွင်ကြာချိန် ၅:၀၀ ဝေဟံလာရုံ/မော်တော်ဆိုင်ကယ်/ခြေလျင်/လား/မော်တော်ဘုတ်/အခြား



(ဆ) ပတ်ဝန်းကျင်ဆိုင်ရာ သဘာဝဘေးအန္တရာယ်

ဤကျေးရွာတွင် ရေကြီးခြင်းကိုသို့ သဘာဝဘေးအန္တရာယ်ကျရောက်ဖူးခြင်း ရှိပါသလား။

မရှိပါ ရှိပါသည် ရှိလျှင်ဖော်ပြပါ

(ဇ) ကျေးရွာတွင် ခွဲစည်းထားသော အဖွဲ့အစည်းများ

လူထုဝဟိုပြုစီမံကိန်းမတိုင်မီ ဤကျေးရွာတွင် ကျေးရွာဖွံ့ဖြိုးရေးအတွက် အစိုးရ (သို့) ရွာသားများကိုယ်တိုင်(သို့) စီမံကိန်းတစ်ခုခုမှ ခွဲစည်းထားသည့် အဖွဲ့အစည်းများရှိပါသလား။

(၁) မရဟိုတ

(၂) ဝါ.ကော်မရှင်

(ဈ) အထွေထွေအုပ်ချုပ်ရေး ဦးစီးဌာန (GAD) မှ မှတ်တမ်းတင်ထားခြင်း

ဤကျေးရွာသည် အထွေထွေအုပ်ချုပ်ရေး ဦးစီးဌာန (GAD) မှ မှတ်တမ်းတင်ထားမှု ရှိပါသလား။

မရှိပါ ရှိပါသည်

ကျေးရွာခေါင်းဆောင်

အမည် သိကြင် ဖြင့်ဆေး

လက်မှတ် [Signature] ၈.၉.၁၉.၁၁.၁၇

လူထုစည်းရုံးရေးမှူး

အမည် သိဝိဇ္ဇာဝိဇ္ဇာ

လက်မှတ် [Signature] ၈.၉.၁၉.၁၁.၁၇



တတိယနှစ်စက်ဝန်း





ပုံစံ - ၀ - ၁ ကျေးရွာအခြေစိုက်အချက်အလက်များ (Form PC 1)

လယ်ဥယျာဉ်မှတ်တမ်း ကျေးရွာတစ်ရွာသို့ ပထမဆုံးပိတ်ဆက်စဉ်၊ သွားရောက်သောအခါ လူထုစည်းရုံးရေးမှူးသည် ကျေးရွာခေါင်းဆောင်များအား ကျေးရွာအချက်အလက်များကို မေတ္တာရပ်ခံ၍ တောင်းခံရသည်။ ဤအချက်အလက်များကို စီမံကိန်းပိတ်ဆက်အစည်းဝေးပွဲတွင် တောင်းခံရသည်။ စီမံကိန်းပိတ်ဆက်အစည်းဝေးတွင် လူထုစည်းရုံးရေးမှူးသည် ဤအချက်အလက်များအား စစ်ဆေးပြီး မှန်တန်အောင်ပြုလုပ်ရမည်၊ ပြီးနောက်တွင် လူထုစည်းရုံးရေးမှူးမှ သတင်းအချက်အလက်ထိသို့ Tablets မှ တာဆင့် ဖြည့်သွင်းရမည်။

ကျေးရွာခေါင်းဆောင် အမည် စောမောင်စင်	ကျေးရွာခေါင်းဆောင်၏ ဖုန်းနံပါတ် ၀၇-၇၆၆၅၆၂၂၆၆	လူထုစည်းရုံးရေးမှူး၏ အမည် ဦးအောင်
ပြည်နယ်စဉ်ဆိုင်ရာ ကိုယ်စားပြု ဦးစီးဌာန	မြို့နယ် ကျေးရွာအုပ်စု	ကျေးရွာ ကျေးရွာ

ကျေးရွာအုပ်စုအမည်: မန္တလေး၊ မြို့နယ်: မြစ်ကွယ်၊ ကျေးရွာအုပ်စု: (မ)ညောင်ကျွန်း

လူမျိုးစု	အိမ်ထောင်စုအရေအတွက်	ကိုးကွယ်သည့်ဘာသာ	အိမ်ထောင်စုအရေအတွက်
လူမျိုးစု (၁) ----- မာဏ	၁၇၀	ဘာသာ (၁) ----- မဇ္ဈိမ	၁၇၀
လူမျိုးစု (၂) -----		ဘာသာ (၂) -----	
လူမျိုးစု (၃) -----		ဘာသာ (၃) -----	
လူမျိုးစုစရာ -----		ဘာသာစရာ -----	
အခြား			

မသန်စွမ်းသူများ	၁
သက်ကြီးရွယ်အိုများ (၆၅ နှစ် နှင့် အထက်)	၈၁
စစ်ဘေးရှောင်	

	အမျိုးသား (အရေအတွက်)	အမျိုးသမီး (အရေအတွက်)
လူဦးရေ		
လူမျိုးစု (၁) ----- မာဏ	၄၁၄	၅၀၄
လူမျိုးစု (၂) -----		
လူမျိုးစု (၃) -----		
အခြား		
အိမ်ထောင်စုဦးရေ	၁၇၀	၅၇၄

(ခ) အခြေစိုက်အောက်အဖွဲ့ အသုံးအဆောင်များ

စာသင်ကျောင်း	အမှတ် ခြံမပါ	ကျန်းမာရေး	အမှတ် ခြံမပါ	ဘာသာရေး အဆောက် အအုံများ	အမှတ် ခြံမပါ
--------------	-----------------	------------	-----------------	----------------------------	-----------------



မှလတန်းကျောင်း	<input checked="" type="checkbox"/>	ကျွန်းဟာရေးဌာန	<input type="checkbox"/>	ဘုန်းကြီးကျောင်း	<input checked="" type="checkbox"/>
မှလွန်ကျောင်း	<input checked="" type="checkbox"/>	ကျွန်းဟာရေးဌာနမှ	<input checked="" type="checkbox"/>	ဟိန္ဒူဘုရားကျောင်း	<input type="checkbox"/>
အလယ်တန်းကျောင်း	<input checked="" type="checkbox"/>	ခေမာပေးခန်း	<input checked="" type="checkbox"/>	ခရစ်ယာန်ကျောင်း	<input type="checkbox"/>
လယ်လွန်ကျောင်း	<input type="checkbox"/>	အခြား	<input type="checkbox"/>	ဓလီ	<input type="checkbox"/>
အထက်တန်းကျောင်း	<input checked="" type="checkbox"/>			အခြား	<input type="checkbox"/>
အခြား	<input type="checkbox"/>				
မှတ်ချက်		မှတ်ချက်		မှတ်ချက်	

(ဂ) ကျွမ်းကျင်သူများမှတ်တမ်း (ကျေးရွာတွင်နေထိုင်သော သို့မဟုတ် တခြားရွာမှလာရောက်သော ကျွမ်းကျင်သူများ)

(၁) စာသင်ကျောင်း			(၂) ကျွန်းဟာရေး			(၃) လက်မှုပညာရှင်		
	ရွာတွင်နေထိုင်သူ	အခြားရွာမှလာသူ		ရွာတွင်နေထိုင်သူ	အခြားရွာမှလာသူ		ရွာတွင်နေထိုင်သူ	အခြားရွာမှလာသူ
မှလတန်းပြဆရာ/မ	<input checked="" type="checkbox"/>	<input checked="" type="checkbox"/>	ဆရာဝန်	<input type="checkbox"/>	<input checked="" type="checkbox"/>	လက်သမား	<input checked="" type="checkbox"/>	<input checked="" type="checkbox"/>
အထက်တန်းပြဆရာ/မ	<input checked="" type="checkbox"/>	<input checked="" type="checkbox"/>	လက်ထောက်ကျွန်းဟာရေးမှူး	<input type="checkbox"/>	<input type="checkbox"/>	ပန်းချီ	<input checked="" type="checkbox"/>	<input checked="" type="checkbox"/>
အလယ်တန်းပြဆရာ/မ	<input checked="" type="checkbox"/>	<input checked="" type="checkbox"/>	အမျိုးသမီးကျွန်းဟာရေးဆရာမ	<input type="checkbox"/>	<input type="checkbox"/>	လျှပ်စစ်ကျွမ်းကျင်မီးသမား	<input type="checkbox"/>	<input checked="" type="checkbox"/>
မှတ်တမ်းဆရာ/မ	<input type="checkbox"/>	<input type="checkbox"/>	သားပျားဆရာမ	<input checked="" type="checkbox"/>	<input checked="" type="checkbox"/>	ရေပိုက်သူလ်သူ	<input checked="" type="checkbox"/>	<input checked="" type="checkbox"/>
အခြား	<input type="checkbox"/>	<input type="checkbox"/>	ပြည်သူ့ကျွန်းဟာရေးလုပ်သား	<input type="checkbox"/>	<input type="checkbox"/>	စက်ပြင်ဆရာ	<input checked="" type="checkbox"/>	<input checked="" type="checkbox"/>
မှတ်ချက်			မှတ်ချက်			မှတ်ချက်		

(ဃ) ကျေးရွာသို့ ရောက်ရှိနိုင်သည့် လမ်းအခြေအနေ / ကျေးရွာတစ်ရွာသည် ၎င်း၏ ကျေးရွာအုပ်စုနှင့် ဆက်သွယ်ထားသော လမ်းအခြေအနေ (အောက်ပါတို့ကိုပိုင်းပါ)

ကျောက်ကြမ်းလမ်း ကတ္တရာလမ်း ကွန်ကရစ်လမ်း မော်တော်ဆိုင်ကယ်လမ်း
 ကျောက်ခင်းလမ်း (မြေသားလမ်း) လှသွားလမ်း အခြား _____

(င) ကျေးရွာခွဲခြားမှုစီမံခန့်ခွဲမှု

- (၁) လူထုဝဟ်ပြုစီမံကိန်းမစတင်မီ ကျေးရွာတွင်ကျေးရွာခွဲခြားမှု စီမံခန့်ခွဲမှုရှိခဲ့ပါသလား? ဝိုင်ဒါ
 ဝိုင်ဒါရှိပါသည့်မရှိပါ/မသိပါ
- (၂) ဝိုင်ဒါလွှဲပြောင်းမှုကို မည်သည့် ခုနှစ်တွင်ပြင်ဆင်ခဲ့ပါသနည်း? နှစ်-----/မသိပါ
- (၃) ကျေးရွာခွဲခြားမှု စီမံခန့်ခွဲမှုအတည်ပြုခဲ့ပါသလား? ပြုခဲ့ပါသည်/မပြုခဲ့ပါ /မသိပါ

(စ) ဝေဖန်အကွဲအစား

- (၁) ကျေးရွာအုပ်စု၏ ဝေဖန်အကွဲအစားကို ဝေဖန်ဆောင်ရွက်မှုကွဲပြားမှုရှိပါသနည်း? ဝိုင်-----/မသိပါ
- (၂) ကျေးရွာအုပ်စု၏ ဝေဖန်အကွဲအစားကို သွားလာရာတွင်ကြုံတွေ့ရသည့်အခါ

ခြောက်စာ၊ ရာသီတွင်ကြုံတွေ့ရပါက ----- ဝေဖန်လား/မော်တော်ဆိုင်ကယ်/မြေလွှဲ/လား/မော်တော်ဆိုင်/အခြား -----

မိုးရာသီတွင်ကြုံတွေ့ရပါက ----- ဝေဖန်လား/မော်တော်ဆိုင်ကယ်/မြေလွှဲ/လား/မော်တော်ဆိုင်/အခြား -----



၉။ ပုံစံ ၈-၂။ စီမံကိန်းစက်ဝန်းအချိန်ဇယား - ပထမနှစ်စက်ဝန်း





ပုံစံ - ၈ - ၂ - စီမံကိန်းစက်ဝန်းအချိန်ဇယား (PC 2)

လမ်းညွှန်များ သက်ဆိုင်ရာလူထုစုစည်းမှုရေးရာ/လက်ထောက်နည်းပညာများမှ စီမံကိန်းစက်ဝန်းအဆင့်တစ်စီပြီးစီးတိုင်း ကျေးရွာနှင့် ကျေးရွာအုပ်စုအတွက် ဤပုံစံကို ပြည့်သွင်းရမည်။

စည်းရုံးရေးရာ/ဝန်ထမ်း အမည် - ဒေါ်စုစု

ဖုန်းနံပါတ် - ၉.၇.၂၀၁၇

စက်ဝန်းအားအမှတ်ဖြစ်ပါ မှ စက်ဝန်း(၁) စက်ဝန်း(၂) စက်ဝန်း(၃) စက်ဝန်း(၄) စက်ဝန်း(၅) စက်ဝန်း(၆) စက်ဝန်း(၇) စက်ဝန်း(၈) စက်ဝန်း(၉) စက်ဝန်း(၁၀)

ပြည်နယ်/တိုင်း မန္တလေး မြို့နယ်/မြို့နယ် မြို့နယ်မြောက်ဘက် ကျေးရွာ ကျေးရွာ

စီမံကိန်းစက်ဝန်းအဆင့်များ	နေ့စွဲ		အစည်းအဝေးစတင်ရက်သို့အရောက်				လူမျိုးစုတက်ရောက်သူ အရေအတွက် နှင့် လူမျိုးစုအမည်
	စတင်သည့် နေ့	ပြီးဆုံးသည့်နေ့	အချိန်အရေအတွက်	အချိန်အရေအတွက်	အချိန်အရေအတွက်	အချိန်အရေအတွက်	
၁။ ကျေးရွာစီမံကိန်း စိတ်ဆက်အစည်းအဝေး	၈.၇.၂၀၁၇	၈.၇.၂၀၁၇	၉၀	၃၂	၁၂၂	၁၂၂	မာမာ
၂။ ကျေးရွာဖွံ့ဖြိုးရေး စီမံချက်ရေးဆွဲခြင်း အစည်းအဝေး	၉.၇.၂၀၁၇	၉.၇.၂၀၁၇	၁၂၂	၄၃	၁၆၅	၁၆၅	မာမာ
၃။ ကျေးရွာအုပ်စု လုပ်ငန်းဆောင်ရွက်ချက်ရသည့် အစည်းအဝေး	၉.၇.၂၀၁၇	၉.၇.၂၀၁၇	၂၂	၁၁	၃၃	၃၃	မာမာ
၄။ မြို့နယ်အဆင့် စီမံကိန်းရေးဆွဲရေး နှင့် အကောင်အထည်ဖော်ရေးကော်မတီ၏ စီမံကိန်း သုံးသပ်မှု အစည်းအဝေး			မလို	မလို	မလို	မလို	မလို
၅။ မြို့နယ် စီမံကိန်းရေးဆွဲရေး နှင့် အကောင်အထည်ဖော်ရေး ကော်မတီ၏ဆုံးဖြတ်ချက်ကို ရွာသို့ အသိပေး အကြောင်းကြားသည့် အစည်းအဝေး	၆.၇.၁၇	၆.၇.၁၇	၄၇	၄၀	၈၇	၈၇	မာမာ
၆။ စီမံကိန်းလုပ်ငန်းခွဲစီမံချက်ရေးဆွဲခြင်း အစည်းအဝေး							
၆.၁။ စီမံကိန်းလုပ်ငန်း အကောင်အထည်ဖော်ရေးအစီအစဉ် ရေးဆွဲခြင်း	၆.၇.၁၇	၆.၇.၁၇	၄၇	၄၀	၈၇	၈၇	မာမာ



၆.၂။ ဝယ်ယူရောင်းချရန်အတွက် ရေးဆွဲခြင်း	၆.၇.၁၇	၆.၇.၁၇	၄၇	၄၀	၃၇	၂၈၇	၂၈၀
၆.၃။ သတ္တဝါရောင်းချရန်အတွက် လုပ်ငန်းစဉ်အတွက် ရေးဆွဲခြင်း	၁၄.၆.၁၇	၁၄.၆.၁၇	၁၅	၁၁	၃၀	၃၀	၃၀
၆.၄။ မြင်း/ထိန်းသိမ်းရေးအတွက် ရေးဆွဲခြင်း	၆.၇.၁၇	၆.၇.၁၇	၄၇	၄၀	၃၇	၃၇	၃၀
၇။ စီမံကိန်းလုပ်ငန်းခွဲ ဝိုင်းကတ်မှ တောင်ကြည့်အစည်းအဝေး							
၇.၁။ အစည်းအဝေး ပထမအကြိမ်	၁၇.၇.၁၇	၁၇.၇.၁၇	၅	၃	၈	၈	၈
၇.၂။ အစည်းအဝေး ဒုတိယအကြိမ်	၂၀.၇.၁၇	၁၇.၇.၁၇	၄	၅	၉	၉	၈
၇.၃။ အစည်းအဝေး တတိယအကြိမ်	၃၀.၇.၁၇	၃၀.၇.၁၇	၇	၃	၁၀	၁၀	၁၀
၈။ စီမံကိန်းလုပ်ငန်းခွဲ အပြီးသတ်စစ်ဆေးခြင်းအစည်းအဝေး	၁၀.၈.၁၇	၁၀.၈.၁၇	၇	၅	၁၂	၁၂	၁၂
၉။ လူထုစစ်ဆေးမှုအစည်းအဝေး	၁၈.၈.၁၇	၁၈.၈.၁၇	၄၅	၄၆	၉၁	၉၁	၈၈



ဒုတိယနှစ်စက်ဝန်း

ပုံစံ - ၀၂ - စီမံကိန်းစက်ဝန်းအချိန်ဇယား (PC 2)

လမ်းညွှန်ချက် သတ်မှတ်ရာလုပ်ငန်းစဉ်များ/လက်ထောက်ပံ့ညှိပညာများမှ စီမံကိန်းစက်ဝန်းအဆင့်တစ်ခုစီဖြစ်ပြီး၊ မကျေနပ်နှင့် မကျေနပ်သောစက် ညှိမှုကို ဖြည့်သွင်းရမည်။

စဉ်စုံစေရမူ/လုပ်ငန်းစဉ် အမည် **ဆီးခြင်းစက်**

မနား(၆) စက်ဝန်းအားအမှတ်(၆)ပါ စက်ဝန်း(၁) ဇယား(၂) ဝ စက်ဝန်း(၃)

မနား(၆) **၃၀-၁၁-၂၀၂၅**

ဖြည့်နှင်း/တိုင်း **ဗဟိုကား** မနား(၆)မှ **အောက်တောင်တန်း** **ရေစက်စက်**

စီမံကိန်းစက်ဝန်းအဆင့်များ	မနား(၆)		အစည်းအဝေးစက်ဝန်းစက်ဝန်းစက်ဝန်း			
	စက်ဝန်းအမှတ်	စက်ဝန်းအမှတ်	အချိန်အကွာ	အချိန်အကွာ	အချိန်အကွာ	လုပ်ငန်းစက်ဝန်းစက်ဝန်း
၁။ မကျေနပ်စီမံကိန်း စီမံကိန်းစက်ဝန်းအဆင့်အစား	၃၀-၁၁-၂၀၂၅	၃၀-၁၁-၂၀၂၅	၅၃	၅၃	၃၀၄	၁၅၈ ၁၀၄
၂။ မကျေနပ်စီမံကိန်းစက်ဝန်းစက်ဝန်းအဆင့်အစား	၁-၅-၂၀၂၅	၁-၅-၂၀၂၅	၆၂	၆၂	၁၀၆	၁၅၈ ၁၀၆
၃။ မကျေနပ်စီမံကိန်းစက်ဝန်းစက်ဝန်းအဆင့်အစား	၁၈-၅-၂၅	၁၈-၅-၂၅	၂၀	၂၀	၃၃	၁၅၈ ၃၃
၄။ မြို့နယ်အဆင့် စီမံကိန်းစက်ဝန်းစက်ဝန်းစက်ဝန်း အဆင့်အစား			မရှိ	မရှိ	မရှိ	မရှိ
၅။ မြို့နယ် စီမံကိန်းစက်ဝန်းစက်ဝန်းစက်ဝန်း အဆင့်အစား						
၆။ စီမံကိန်းလုပ်ငန်းစဉ်စီမံကိန်းစက်ဝန်းစက်ဝန်း အဆင့်အစား						



၁၀။ ပုံစံ ၈-၃။ ကျေးရွာဖွံ့ဖြိုးရေး ဦးစားပေးအစီအစဉ် - ပထမနှစ်စက်ဝန်း





ပုံစံ - ၈ - ၃ ကျေးရွာခွဲ၊ ပြီးရေး ဦးစားပေးအစီအစဉ် (Form PC 3)

လမ်းညွှန်ချက်၊ အဆင့်(၃) ကျေးရွာမှော်မှန်းချက်အစည်းအဝေး ပြီးဆုံးသောအခါ ကျေးရွာစီမံကိန်း အထောက်အကူပြု ကော်မတီသည် လူထုစည်းရုံးရေးမှူးအကူအညီဖြင့် ဤပုံစံကိုပြည့်စုံအောင် ဖြည့်သွင်းရမည်။

လူထုစည်းရုံးရေးမှူး/ဝန်ထမ်း အမည် - ဦးစိုးစိုး

နေ့စွဲ ၂၀၂၁ စက်ဝန်းအား အမှတ်ခြစ်ပါ (✓) မှ စက်ဝန်း(၁) စက်ဝန်း(၂) စက်ဝန်း(၃) စက်ဝန်း(၄)

ပြည်နယ်/တိုင်း မန္တလေး မြို့နယ် ကျေးရွာအုပ်စု အောက်ရွာကျေးရွာ ကျေးရွာ ကျေးရွာ ကျေးရွာ

က၊ အခက်အခဲအတားအဆီးများအားဆွေးနွေးခြင်း - ယခုလက်ရှိအခြေအနေတွင် ဤကျေးရွာခွဲ၊ ပြီးတိုးတက်ရေးအတွက် အဓိက အခက်အခဲအတားအဆီးများသည် မည်သည်များဖြစ်ပါသနည်း။ (အမျိုးသား/သမီး အနည်းဆုံးအခက်အခဲ ၅ ခုစီဖော်ပြပါ)

အမျိုးသား အဖွဲ့မှ တင်ပြသောအခက်အခဲအတားအဆီးများ		အမျိုးသမီး အဖွဲ့မှ တင်ပြသောအခက်အခဲအတားအဆီးများ	
၁	ကွဲလွဲမှုများ မကောင်းဖြစ် ဖြစ် ဖြစ်	၁	ကွဲလွဲမှုများ မကောင်းဖြစ် ဖြစ် ဖြစ်
၂	ယာယီအခြေအနေ အခက်အခဲအတားအဆီးများ ဖြစ်	၂	ယာယီအခြေအနေ အခက်အခဲအတားအဆီးများ ဖြစ်
၃	ကွဲလွဲမှုများ မကောင်းဖြစ် ဖြစ် ဖြစ်	၃	ကွဲလွဲမှုများ မကောင်းဖြစ် ဖြစ် ဖြစ်
၄	ယာယီအခြေအနေ အခက်အခဲအတားအဆီးများ ဖြစ်	၄	ယာယီအခြေအနေ အခက်အခဲအတားအဆီးများ ဖြစ်
၅	ကွဲလွဲမှုများ မကောင်းဖြစ် ဖြစ် ဖြစ်	၅	ကွဲလွဲမှုများ မကောင်းဖြစ် ဖြစ် ဖြစ်
၆	ယာယီအခြေအနေ အခက်အခဲအတားအဆီးများ ဖြစ်	၆	ယာယီအခြေအနေ အခက်အခဲအတားအဆီးများ ဖြစ်
၇	ကွဲလွဲမှုများ မကောင်းဖြစ် ဖြစ် ဖြစ်	၇	ကွဲလွဲမှုများ မကောင်းဖြစ် ဖြစ် ဖြစ်

ခ၊ မှော်မှန်းခြင်း - နောင်လာမည့် (၅) နှစ် အတွင်း ကျေးရွာခွဲ၊ ပြီးရေး မှော်မှန်းချက်များအား တင်ပြပါ။

အမျိုးသားအဖွဲ့မှ တင်ပြသောမှော်မှန်းချက်များ		အမျိုးသမီးအဖွဲ့မှ တင်ပြသောမှော်မှန်းချက်များ	
၁	ကွဲလွဲမှုများ မကောင်းဖြစ် ဖြစ် ဖြစ်	၁	ကွဲလွဲမှုများ မကောင်းဖြစ် ဖြစ် ဖြစ်
၂	ယာယီအခြေအနေ အခက်အခဲအတားအဆီးများ ဖြစ်	၂	ယာယီအခြေအနေ အခက်အခဲအတားအဆီးများ ဖြစ်
၃	ကွဲလွဲမှုများ မကောင်းဖြစ် ဖြစ် ဖြစ်	၃	ကွဲလွဲမှုများ မကောင်းဖြစ် ဖြစ် ဖြစ်
၄	ယာယီအခြေအနေ အခက်အခဲအတားအဆီးများ ဖြစ်	၄	ယာယီအခြေအနေ အခက်အခဲအတားအဆီးများ ဖြစ်
၅	ကွဲလွဲမှုများ မကောင်းဖြစ် ဖြစ် ဖြစ်	၅	ကွဲလွဲမှုများ မကောင်းဖြစ် ဖြစ် ဖြစ်
၆	ယာယီအခြေအနေ အခက်အခဲအတားအဆီးများ ဖြစ်	၆	ယာယီအခြေအနေ အခက်အခဲအတားအဆီးများ ဖြစ်
၇	ကွဲလွဲမှုများ မကောင်းဖြစ် ဖြစ် ဖြစ်	၇	ကွဲလွဲမှုများ မကောင်းဖြစ် ဖြစ် ဖြစ်



ဂ။ လူထုစီမံကိန်း၏ လာမည့် (၄) နှစ်အတွက် အကျုံးမဝင်သော ဦးစားပေး ဖွံ့ဖြိုးတိုးတက်မှု လုပ်ငန်း အစီအစဉ်များအားဖော်ပြပါ။

အဆင့်	ကျေးရွာအတွက် ဦးစားပေး ဖွံ့ဖြိုးတိုးတက်မှု လုပ်ငန်းစဉ်များ	အဆိုပြုသူ (အမျိုးသားများ/ အမျိုးသမီးများ/အမျိုးသား+ အမျိုးသမီး)	ခန့်မှန်းကုန်ကျ စရိတ်	အကျိုးခံစားခွင့်ရှိသူ ခန့်မှန်းခြေ အရေအတွက်
၁	စွယ်စုံပစ္စည်းဖြန့်ဖြူး	ကျေးရွာ + ကျေးရွာအုပ်စု		
၂	ကျေးရွာအုပ်စု	ကျေးရွာ		
၃	စွယ်စုံပစ္စည်းဖြန့်ဖြူး	။		
၄	စွယ်စုံပစ္စည်းဖြန့်ဖြူး	ကျေးရွာ + ကျေးရွာအုပ်စု		
၅	ကျေးရွာအုပ်စု	ကျေးရွာ		
၆	စွယ်စုံပစ္စည်းဖြန့်ဖြူး	။		
၇	ကျေးရွာအုပ်စု	ကျေးရွာ + ကျေးရွာအုပ်စု		

ဃ။ လူထုစီမံကိန်း၏ လာမည့် (၄) နှစ်အတွက် အကျုံးမဝင်သော ဦးစားပေး ဖွံ့ဖြိုးတိုးတက်မှု လုပ်ငန်း အစီအစဉ်များအားဖော်ပြပါ။

အဆင့်	ကျေးရွာအတွက် ဦးစားပေး ဖွံ့ဖြိုးတိုးတက်မှု လုပ်ငန်းစဉ်များ	အဆိုပြုသူ (အမျိုးသားများ/ အမျိုးသမီးများ/အမျိုးသား+ အမျိုးသမီး)	အခန်းကဏ္ဍ
၁	ကျေးရွာအုပ်စု	ကျေးရွာ	
၂	ကျေးရွာအုပ်စု	ကျေးရွာ	
၃	ကျေးရွာအုပ်စု	။	
၄	ကျေးရွာအုပ်စု	။	
၅			
၆			

ခေါင်းဆောင်၊ ကျေးရွာစီမံကိန်းအထောက်အကူပြုကော်မတီမှ အတည်ပြုသည်။

အမည် ----- ဦးစွန်းစွန်း ----- လက်မှတ် -----  ----- နေ့စွဲ -----



ဒုတိယနှစ်စက်ဝန်း

ပုံစံ - ၈ - ၃ ကျေးရွာဖွံ့ဖြိုးရေး ဦးစားပေးအစီအစဉ် (Form PC 3)

လမ်းညွှန်ချက် အဆင့်(၃) ကျေးရွာမျှော်မှန်းချက်အစည်းအဝေး ပြီးဆုံးသောအခါ ကျေးရွာစီမံကိန်း အထောက်အကူပြု ကော်မတီသည် လူထုစည်းရုံးရေးမှူးအကူအညီဖြင့် ဤပုံစံကိုပြည့်စုံအောင် ဖြည့်သွင်းရမည်။

လူထုစည်းရုံးရေးမှူး/ဝန်ထမ်း အမည် ဇော်ရွှင်စွာ
နေ့စွဲ ၁. ၁၂. ၂၀၁၇
စက်ဝန်းအား အမှတ်ခြစ်ပါ (✓) □ စက်ဝန်း(၁)
□ စက်ဝန်း(၂) □ စက်ဝန်း(၃) □ စက်ဝန်း(၄)

ပြည်နယ်/တိုင်း မန္တလေး ခရိုင် ကလေး မြို့နယ် ကလေး ကျေးရွာအုပ်စု မြောက်ဘက် မြို့နယ် မြောက်ဘက် ကျေးရွာ
က။ အခက်အခဲအတားအဆီးများအားဆွေးနွေးခြင်း - ယခုလက်ရှိအခြေအနေတွင် ဤကျေးရွာဖွံ့ဖြိုးရေးတန်းတင်ရေးအတွက် အဓိက အခက်အခဲအတားအဆီးများသည် မည်သည်များဖြစ်ပါသနည်း။ (အမျိုးသား/သမီး အနည်းဆုံးအခက်အခဲ ၅ ခုစီဖော်ပြပါ)

အမျိုးသား အဖွဲ့မှ တင်ပြသောအခက်အခဲအတားအဆီးများ	အမျိုးသမီး အဖွဲ့မှတင်ပြသောအခက်အခဲအတားအဆီးများ
၁ ဧက၊ ဧက ၅၅၅၅၅ မထွက်လာဘဲ	၁ ဧက၊ ဧက ၅၅၅၅၅ မထွက်လာဘဲ
၂ စင်ဒြစ်ခြင်း။	၂ ဖြစ်ခြင်း။
၃ ရွာတွင်တံခါးများ မရှိဘဲ ကြံခြင်း။	၃ ရွာတွင်တံခါးများ မရှိဘဲ ကြံခြင်း။
၄ စည်းကမ်းများ မရှိဘဲ ဖြစ်ခြင်း။	၄ စည်းကမ်းများ မရှိဘဲ ဖြစ်ခြင်း။
၅ မီးတူးကမ်းများ မကောင်းခြင်း။	၅ မီးတူးကမ်းများ မကောင်းခြင်း။
၆ ကြောင် သွားလာရအောင် ခြင်း။	၆ ကြောင် သွားလာရအောင် ခြင်း။
၇	၇

ခ။ မျှော်မှန်းခြင်း - နောင်လာမည့် (၅) နှစ် အတွင်း ကျေးရွာဖွံ့ဖြိုးရေး မျှော်မှန်းလျာထားချက်များအား တင်ပြပါ။

အမျိုးသားအဖွဲ့မှ တင်ပြသောမျှော်မှန်းချက်များ	အမျိုးသမီးအဖွဲ့မှ တင်ပြသောမျှော်မှန်းချက်များ
၁ ဧက၊ ဧက ၅၅၅၅၅ မထွက်လာဘဲ ဖြစ်ပါ	၁ ဧက၊ ဧက ၅၅၅၅၅ မထွက်လာဘဲ ဖြစ်ပါ
၂ ကဇာဆိုးများကောင်း မြို့ရွာဖွံ့ဖြိုးရေး	၂ ကဇာဆိုးများကောင်း မြို့ရွာဖွံ့ဖြိုးရေး
၃ ရွာတွင်တံခါးများ မရှိဘဲ ကြံခြင်း။	၃ ရွာတွင်တံခါးများ မရှိဘဲ ကြံခြင်း။
၄ ရွာကမ္ဘာ။	၄ ရွာကမ္ဘာ။
၅ စည်းကမ်းများ မရှိဘဲ ဖြစ်ခြင်း။	၅ စည်းကမ်းများ မရှိဘဲ ဖြစ်ခြင်း။
၆ ရွာပတ်ကမ်း ကောင်း ဖြစ် ကောင်း	၆ ရွာပတ်ကမ်း ကောင်း ဖြစ် ကောင်း
၇ မြို့ရွာ သွားလာရအောင် ဖြစ်	၇ မြို့ရွာ သွားလာရအောင် ဖြစ်



၈။ လူထုစီမံကိန်း၏ လာမည့် (၄) နှစ်အတွက် အကျုံးဝင်သော ဦးစားပေး ဖွံ့ဖြိုးတိုးတက်မှု လုပ်ငန်း အစီအစဉ်များအားဖော်ပြပါ။

အဆင့်	ကျေးရွာအတွက် ဦးစားပေး ဖွံ့ဖြိုးတိုးတက်မှု လုပ်ငန်းစဉ်များ	အဆိုပြုသူ (အမျိုးသားများ/ အမျိုးသမီးများ/အမျိုးသား+ အမျိုးသမီး)	ခန့်မှန်းကုန်ကျ ဝရိတ်	အကျိုးခံစားခွင့်ရှိသူ ခန့်မှန်းခြေ အရေ အတွက်
၁	ဧကဆိုင်ရာအဖွဲ့အစည်း (အုပ်စုအဖွဲ့အစည်း)	ကျား + ၆		၂၁၅
၂				
၃	အထူးအားပေးရေးအဖွဲ့	ကျား + ၆		၂၁၅
၄	ရွာထက်ကမ်း ခမ်းခြမ်း	ကျား + ၆		၂၁၅
၅				
၆				
၇				

၉။ လူထုစီမံကိန်း၏ လာမည့် (၄) နှစ်အတွက် အကျုံးမဝင်သော ဦးစားပေး ဖွံ့ဖြိုးတိုးတက်မှု လုပ်ငန်း အစီအစဉ်များအားဖော်ပြပါ။

အဆင့်	ကျေးရွာအတွက် ဦးစားပေး ဖွံ့ဖြိုး တိုးတက်မှု လုပ်ငန်းစဉ်များ	အဆိုပြုသူ (အမျိုးသားများ/ အမျိုးသမီးများ/အမျိုးသား+ အမျိုးသမီး)	အခန်းကဏ္ဍ
၁	ရွာကလေးခြား (ကလေးရွာ)	ကျား + ၆	
၂			
၃			
၄			
၅			
၆			

ခေါင်းဆောင်၊ ကျေးရွာစီမံကိန်းအထောက်အကူပြုကော်မတီမှ အတည်ပြုသည်။

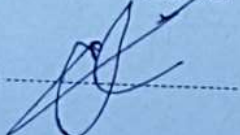
အမည် ဦးဝင်းဦး လက်မှတ်  နေ့စွဲ ၂၀၂၂-၀၂-၂၇



၁။ မျက်မှန်ခြင်း- နောင်လာမည့် (၅)နှစ် အတွင်း ကျေးဇူးစွဲ ဦးစား မျက်မှန်းလျာထားရက်များအား တင်ပြပါ။

အုပ်စုခွဲ၊ ဝေဖွဲ့ခန်းမှများမှ တင်ပြသော အခက်အခဲအတားအဆီးများ	
၁၃၅၅၆: အင်္ဂလိပ်စာရေးဆွဲခြင်း ရရှိရန်	<input type="checkbox"/> ကျား <input type="checkbox"/> မကျား <input type="checkbox"/> ကျား+ မ
၁၃၅၅၆: အင်္ဂလိပ်စာရေးဆွဲခြင်း ရရှိရန်	<input type="checkbox"/> ကျား <input type="checkbox"/> မကျား <input type="checkbox"/> ကျား+ မ
ကျေးဇူးစွဲ: အင်္ဂလိပ်စာရေးဆွဲခြင်း ရရှိရန်	<input type="checkbox"/> ကျား <input type="checkbox"/> မကျား <input type="checkbox"/> ကျား+ မ
ဝန်ထုပ်ထုပ်ထွက်ထွက်: ၅ ဝန်ထုပ်ထွက်ထွက်	<input type="checkbox"/> ကျား <input type="checkbox"/> မ <input type="checkbox"/> ကျား+ မ
ထွက်ထွက်ထွက်ထွက်: အုပ်စုစာရေးဆွဲခြင်း ရရှိရန်	<input type="checkbox"/> ကျား <input type="checkbox"/> မကျား <input type="checkbox"/> ကျား+ မ
	<input type="checkbox"/> ကျား <input type="checkbox"/> မ <input type="checkbox"/> ကျား+ မ
	<input type="checkbox"/> ကျား <input type="checkbox"/> မ <input type="checkbox"/> ကျား+ မ
	<input type="checkbox"/> ကျား <input type="checkbox"/> မ <input type="checkbox"/> ကျား+ မ
	<input type="checkbox"/> ကျား <input type="checkbox"/> မ <input type="checkbox"/> ကျား+ မ
	<input type="checkbox"/> ကျား <input type="checkbox"/> မ <input type="checkbox"/> ကျား+ မ
	<input type="checkbox"/> ကျား <input type="checkbox"/> မ <input type="checkbox"/> ကျား+ မ



က။ လူထုစီမံကိန်း၏ လာမည့် (၄) နှစ်အတွက် အကျုံးဝင်သော ဦးစားပေး ဖွံ့ဖြိုးတိုးတက်မှု လုပ်ငန်း အစီအစဉ်များအားဖော်ပြပါ။

အဆင့်	ကျေးရွာအတွက် ဦးစားပေး ဖွံ့ဖြိုးတိုးတက်မှု လုပ်ငန်းစဉ်များ	အဆိုပြုသူ (အမျိုးသားများ/ အမျိုးသမီးများ/ အမျိုးသား + အမျိုးသမီး)	အခန်းကဏ္ဍ	ဦးစားပေး အဆင့် သတ်မှတ်ချက်	ခန့်မှန်း ကုန်ကျစရိတ်	အကျိုးခံစားခွင့်ရှိသူ နှင့် မှန်းခြေအရေအတွက်		
						ကျား	မ	ပေါင်း
၁	ကျေးရွာကြီး ဝိဇ္ဇာအောင်လှည့်စာအုပ်အားဖြန့်ဝေခြင်း	စာမျိုးသား + စာမျိုးသမီး	လမ်းဖျားအက်သွယ်ရေး	၁	၆၇၅၈၅၀ ၄၁၅၅၀၄ ၉၁၈၃၅			
၂	စာအုပ် နှစ်စဉ် ဝေငှားခြင်း	စာမျိုးသား + စာမျိုးသမီး	အခြား	၂	၆၈၀၀၀၀ ၄၁၄၇၀၄ ၉၁၈၇၀			
၃	ကျေးရွာကြီး ကျေးရွာအတွက်	စာမျိုးသား + စာမျိုးသမီး	လမ်းဖျားအက်သွယ်ရေး	၃	၆၈၀၀၀၀ ၄၁၄၅၀၄ ၉၁၈၃၅			
၄								
၅								

ခ။ လူထုစီမံကိန်း၏ လာမည့် (၄) နှစ်အတွက် အကျုံးဝင်သော ဦးစားပေး ဖွံ့ဖြိုးတိုးတက်မှု လုပ်ငန်း အစီအစဉ်များအားဖော်ပြပါ။

အဆင့်	ကျေးရွာအတွက် ဦးစားပေး ဖွံ့ဖြိုးတိုးတက်မှု လုပ်ငန်းစဉ်များ	အဆိုပြုသူ (အမျိုးသားများ/ အမျိုးသမီးများ/ အမျိုးသား + အမျိုးသမီး)	အခန်းကဏ္ဍ
၁	စိုက်ပျိုးရေး နည်းပညာပို့ချခြင်း	စာမျိုးသား +	စိုက်ပျိုးရေး
၂	ပညာကျင့်ပျဉ်	စာမျိုးသမီး	
၃			
၄			
၅			

ခေါင်းဆောင်၊ ကျေးရွာစီမံကိန်းအထောက်အကူပြုကော်မတီမှအတည်ပြုသည်။

အမည် ဦးစွန်းဦး လက်မှတ် [Signature] ဇူလိုင် ၂၀၂၀



၁၁။ အစည်းအဝေး မှတ်တမ်းများ

 ကျေးရွာအစည်းအဝေးမှတ်တမ်း

အစည်းအဝေးပြုလုပ်သည့်နေရာ : (မ)ဇောင်ကျွန်းကျွန်းကြောင်း
 ကျေးရွာ : (မ)ဇောင်ကျွန်း
 ကျေးရွာအုပ်စု : (မ)ဇောင်ကျွန်း
 အချိန် : ၉:၀၀၇၅
 အစည်းအဝေးအမည် : ပထမကျွန်းကလေးကလေး

တက်ရောက်သူဦးရေ ကျား (၄၉) ။ မ (၅၄) စုစုပေါင်း (၁၀၃)

အစည်းအဝေးတွင်ဆွေးနွေးသည့်အကြောင်းအရာ။

- ၁။ စီမံကိန်း ဦးစီးခြင်း၊ ဖြေကြားခြင်း၊
- ၂။ စီမံကိန်း ပြန်စစ်ဆေးခြင်း၊ အချက် (၁၅)ချက်ကိုဖြေကြားခြင်း
- ၃။ စီမံကိန်း တက်ရောက်မှု အပိုင် ပိုင်ဆိုင်မှု အစစ် (၁၄)အင်္ဂါဖြေကြားခြင်း
- ၄။ ကျေးရွာအစည်းဝန်ထမ်းရွေးချယ်ခြင်း။
- ၅။ PRA (၆)အင်္ဂါ ကျေးရွာအစည်းဝန်ထမ်းရွေးချယ်ခြင်း။
- ၆။ (၃)အင်္ဂါ) စီမံကိန်းများကို ဖြေကြားရာ ပထမဆုံး စီမံကိန်း
- ၇။ ဖြေကြားခြင်း
- ၈။ (စက်ကလေး၊ ဝါသနာ)၊ စွယ်စုံများချက်၊ ဖွဲ့စည်းပုံ၊ စီမံကိန်း
- ၉။ အဖွဲ့ဝင်ရွေးချယ်ခြင်း
- ၁၀။



CDD

ဝတ္ထုစံနှုန်းစုစာပိုဒ် (ပြောသုံးနှင့်အခြားအရာကိုတွဲမှတ်တမ်းတင်ရန်)

ပျူလူစုစည်းဝေးရေးဗဟိုဌာန၊ လက်ထောက်ဥက္ကဋ္ဌ၊ ပညာပေးဦးစီးဌာန နှင့် ပြေးရွာပူထုနှင့်
 ထိစပ်ပါသည်။ ထို့အပြင် ပျူလူစုစည်းဝေးရေးဗဟိုဌာနမှ စီမံကိန်း ဝန်ထမ်း
 ကိုတွေ့ရှိပါသည်။ ထို့အပြင် စီမံကိန်း ဝန်ထမ်း အချက် ၂၅၁ ချက် ကိုကျေးရွာ
 ပျူလူစုစည်းဝေးရေးဌာနမှ တက်ကြွစွာ ဆောင်ရွက်ပေးပြီး ဖော်ပြပါ စီမံကိန်း
 တွင် စီမံကိန်း လုပ်ငန်းများကို ယခင်က ပျူလူစုစည်းဝေးရေးဌာနမှ ပါဝင် ဦးစီး
 ပြောကြားပါသည်။ ထို့အပြင် ပြေးရွာပူထု ဝန်ထမ်းများကို ပြေးရွာပူထု ဦးစီးဌာန
 ဦးစီးဌာနမှ ဦးစီးစောင့်ရှောက်ပေးပြီး စီမံကိန်း ဝန်ထမ်းများ ဖော်ပြပါ
 သည်။ ထို့အပြင် PRA (၆) ဦးကို ပြေးရွာပူထု ဦးစီးဌာနမှ ဦးစီးစောင့်ရှောက်
 စောင့်ရှောက်ပေးပြီး ပြေးရွာပူထု ၏ အားလပ် ရက်များကို ဖော်ပြစောင့်ရှောက်ပေး
 စောင့်ရှောက်ပေးပြီး ပြေးရွာပူထု ၏ အဖွဲ့အစည်း ချိတ်ဆက်မှုများကို စောင့်ရှောက်
 များ ပြုလုပ်ခဲ့ပါသည်။ ထို့အပြင် ပြေးရွာပူထု ၏ အဖွဲ့အစည်း ချိတ်ဆက်မှုများ
 ဝန်ထမ်းများ နှင့် ပြေးရွာပူထု ဝန်ထမ်းများကို စောင့်ရှောက် ဖော်ပြ
 စောင့်ရှောက် ဦးစီးဌာနမှ ဦးစီးစောင့်ရှောက်ပေးပြီး ပြေးရွာပူထု ဝန်ထမ်း
 သားအမျိုးသမီး ဝန်ထမ်း စီမံကိန်း ဝန်ထမ်းများကို စောင့်ရှောက်
 စောင့်ရှောက်ပေးပြီး စီမံကိန်း ဝန်ထမ်းများကို ပြေးရွာပူထု ဝန်ထမ်း
 ထို့အပြင် အဖွဲ့အစည်းများ ဖြိုးဖြို ချက်ချင်း စီမံကိန်းကို စောင့်ရှောက်
 ပြုစုပေး စောင့်ရှောက်ပေးပြီး ပြေးရွာပူထု ဝန်ထမ်း



CDD

ဆုံးဖြတ်ချက်များ

၁။ - ကျေးဇူးတင်စရာကောင်းသော အခွင့်အလမ်းကို ကျွန်ုပ်တို့အား ပေးအပ်ခဲ့ပြီး နေရာပေးရန် အထောက်အကူပြုပေးခြင်း။

၂။ - PRA (၆)ခု ကို ပြုလုပ်ရာတွင် ပါဝင်နိုင်မှုနှင့် အသုံးပြုခြင်း တွင် အောင်မြင်မှု မရှိအောင် ဆုံးမခြင်း။

၃။ - စတင်အားပေးမှု နှင့် စတင်အားပေးမှုများ အားပေးမှု ခွဲ၍ အားပေးမှုကို ပေးအပ်ခြင်း။

၄။ - ပါဝင်မှုအားပေးမှုနှင့် စတင်အားပေးမှု စတင်အားပေးမှု အားပေးမှု ပြုလုပ်ခြင်း။

၅။

မှတ်တမ်းတင်သူ ဖွဲ့စည်း
အမည် မြင့်သက်ရှည်
ရာထူး ပူးတွဲအဖွဲ့ ချုပ်
ရက်စွဲ ၈.၁၀.၁၈

အတည်ပြုသူ
အမည် ဦးစွန်းဦး
ရာထူး စီမံကိန်းဦးစီးဌာန
ရက်စွဲ ၈.၁၀.၁၈



ကျေးရွာအစည်းအဝေးမှတ်တမ်း

အစည်းအဝေးပြုလုပ်သည့်နေရာ ။ (ဗ)လှောင်ကျွန်း ရွာဦးကျောင်း

ကျေးရွာ ။ (ဗ)လှောင်ကျွန်း

ကျေးရွာအုပ်စု ။ (ဗ)လှောင်ကျွန်း

အချိန် ။ ၉:၀၀

အစည်းအဝေးအမည် ။ ဒွါဟစံကြိမ်အစည်းအစည်း

တက်ရောက်သူဦးရေ ကျား (၄၁) မ (၇၀) စုစုပေါင်း (၁၁၁)

အစည်းအဝေးတွင်ဆွေးနွေးသည့်အကြောင်းအရာ။

၁။ ယထာရပ်ရွေးချယ်ရေးကော်မရှင်များအဖွဲ့ဝင်များကို ဖြစ်ပေါ်စေရန်

၂။ တင်ပြဆွေးနွေးခြင်း

၃။ ယုတ်ငှက်အဖွဲ့ကို မဲဆန္ဒနယ်အတွင်း၌

၄။ အစည်းအဝေးအဖွဲ့ဝင်များ၏ အဖွဲ့ဝင်များကို ဖြစ်ပေါ်စေရန်

၅။ ကျေးရွာအစည်းအဝေးအဖွဲ့ဝင်များ၏ အဖွဲ့ဝင်များကို ဖြစ်ပေါ်စေရန်

၆။ (၂) ဒွါဟစံကြိမ်အစည်းအစည်းအဖွဲ့ဝင်များ

၇။

၈။

၉။

၁၀။



သွေးစွေးချက်များ (ပြောသုနှင့်အကြောင်းအရာကိုတွဲမှတ်တမ်းတင်ရန်)

အမျိုးသား၊ ကန်စွဲ၊ ခွေးမွေးဖွားမှုများနှင့် အမျိုးသမီး၊ ကန်စွဲ၊ ခွေးမွေးဖွားမှုများကို ဖော်ပြရန် ဖြစ်ပြီး မြို့ကျေး၊ အစိုးရအဖွဲ့များကို ခွေးမွေးဖွားမှုများကို ဖော်ပြရန် ဖြစ်ပါသည်။
မြို့ကျေး၊ အစိုးရအဖွဲ့များ မဲဆန္ဒနယ်များကို ဖော်ပြရန် ဖြစ်ပါသည်။

အုပ်စု	ဖွဲ့စည်းပုံ၊ တက်ရောက်မှု၊ အဖွဲ့အစည်းများ	အဖွဲ့အစည်း	ဖွဲ့စည်းပုံ
၁။	အစိုးရအဖွဲ့အစည်းတစ်ခုအားဖြင့်	အမျိုးသား + အမျိုးသမီး	၅၀၀
၂။	အစိုးရအဖွဲ့အစည်းတစ်ခုအားဖြင့်	အမျိုးသား + အမျိုးသမီး	၄၀၀
၃။	ရွာထဲက အဖွဲ့အစည်း	အမျိုးသား + အမျိုးသမီး	၂၀၀

တို့ကိုယ်တိုင်အဖွဲ့အစည်း ဖွဲ့စည်းပုံ၊ အဖွဲ့အစည်းများ၏ အဖွဲ့အစည်းကို ဖော်ပြရန် ဖြစ်ပြီး မြို့ကျေး၊ အစိုးရအဖွဲ့များကို ဖော်ပြရန် ဖြစ်ပါသည်။
အစိုးရအဖွဲ့အစည်းတစ်ခုအားဖြင့် ဖွဲ့စည်းပုံ၊ အဖွဲ့အစည်းကို ဖော်ပြရန် ဖြစ်ပြီး မြို့ကျေး၊ အစိုးရအဖွဲ့များကို ဖော်ပြရန် ဖြစ်ပါသည်။
အစိုးရအဖွဲ့အစည်းတစ်ခုအားဖြင့် ဖွဲ့စည်းပုံ၊ အဖွဲ့အစည်းကို ဖော်ပြရန် ဖြစ်ပြီး မြို့ကျေး၊ အစိုးရအဖွဲ့များကို ဖော်ပြရန် ဖြစ်ပါသည်။
အစိုးရအဖွဲ့အစည်းတစ်ခုအားဖြင့် ဖွဲ့စည်းပုံ၊ အဖွဲ့အစည်းကို ဖော်ပြရန် ဖြစ်ပြီး မြို့ကျေး၊ အစိုးရအဖွဲ့များကို ဖော်ပြရန် ဖြစ်ပါသည်။



ဆုံးဖြတ်ချက်များ

၁။ - ယုတ်လိုင်းခွဲကို ဖဲလေးရှ် ဆုံးဖြတ်ခြင်း။

- (၂) ဒုတိယ ရွေးကောက်ပွဲတွင် ဖဲလေးရှ် ဆုံးဖြတ်ခြင်း။

၂။ - ရွေးကောက်ပွဲစနစ်ကို အဆောက်အအုံပြုပြင်ရေးကို ရွေးကောက်ပွဲ
ဖဲလေးရှ် ရွေးချယ်ခြင်း

၃။ - ရွေးကောက်ပွဲစနစ်ကို အဆောက်အအုံပြုပြင်ရေးကို ရွေးကောက်ပွဲ
ဖဲလေးရှ် ဆုံးဖြတ်ခြင်း။

၄။

၅။

မှတ်တမ်းတင်သူ yee
အမည် ဒေါ်နွဲ့ဝင်းဝင်း
ရာထူး အမှုဆောင် ဦးစီးဌာန
ရက်စွဲ ၉-၁၀-၁၈

အတည်ပြုသူ
အမည် ဦးစိုးဦး
ရာထူး စီမံကိန်းဌာန
ရက်စွဲ ၉-၁၀-၁၈

