

ပြည်ထောင်စုသမ္မတ မြန်မာနိုင်ငံတော် အစိုးရ  
စိုက်ပျိုးရေး၊ မွေးမြူရေးနှင့် ဆည်မြောင်းဝန်ကြီးဌာန  
ကျေးလက်ဒေသဖွံ့ဖြိုးတိုးတက်ရေး ဦးစီးဌာန  
ပျော်ဘွယ်မြို့နယ်



လူထုဗဟိုပြုစီမံကိန်း  
National Community Driven Development Project  
(NCDDP)



ကျေးရွာဖွံ့ဖြိုးရေးအစီအစဉ်  
Village Development Plan (VDP)  
မြောက်ညောင်ကုန်းကျေးရွာ၊ မြောက်ညောင်ကုန်းကျေးရွာအုပ်စု

၂၀၁၈ ခုနှစ်

ပျော်ဘွယ်မြို့



မာတိကာ

- ၁။ မြို့နယ်မြေပုံ
- ၂။ ကျေးရွာမြေပုံ(တည်နေရာ)
- ၃။ အုပ်စုတွင်ပါဝင်သောကျေးရွာများစာရင်း
- ၄။ ကျေးရွာအခြေခံအချက်အလက်များ (ကျေးရွာသမိုင်းကြောင်း)
- ၅။ လူထုပူးပေါင်းပါဝင်သော လူမှုဆန်းစစ်ခြင်းနှင့် အကဲဖြတ်ခြင်းလုပ်ငန်းစဉ်(PSA/PRA)အကျဉ်းချုပ်ဇယား
- ၆။ ကျေးရွာဖွံ့ဖြိုးရေးအစီအစဉ်အတွက်အသုံးပြုခဲ့သော PRA tools များနှင့်တစ်ခုချင်းစီအတွက် သုံးသပ် ချက်များ
- ၇။ ကော်မတီဝင်များရွေးချယ်ခြင်းနှင့်ကျေးရွာဖွံ့ဖြိုးရေးအစီအစဉ်ဆောင်ရွက်မှုမှတ်တမ်းခါတ်ပုံများ
- ၈။ ကျေးရွာအချက်အလက် (ပုံစံ-၁)
- ၉။ စီမံကိန်းစက်ဝန်းအချိန်ဇယား (ပုံစံ-၂)
- ၁၀။ ကျေးရွာဖွံ့ဖြိုးရေးဦးစားပေးအစီအစဉ် (ပုံစံ-၃)
- ၁၁။ ကျေးရွာအုပ်စုစီမံကိန်းလုပ်ငန်းခွဲရွေးချယ်ခြင်း (ပုံစံ-၄)
- ၁၂။ အစည်းအဝေးမှတ်တမ်းများ
- ၁၃။ ကဏ္ဍအလိုက်ဦးစားပေးဖွံ့ဖြိုးရေးလုပ်ငန်းစဉ်များ



၁။ ဖျော်ဘွယ်မြို့နယ် မြေပုံ

ဖျော်ဘွယ်မြို့နယ်အခြေပြမြေပုံ

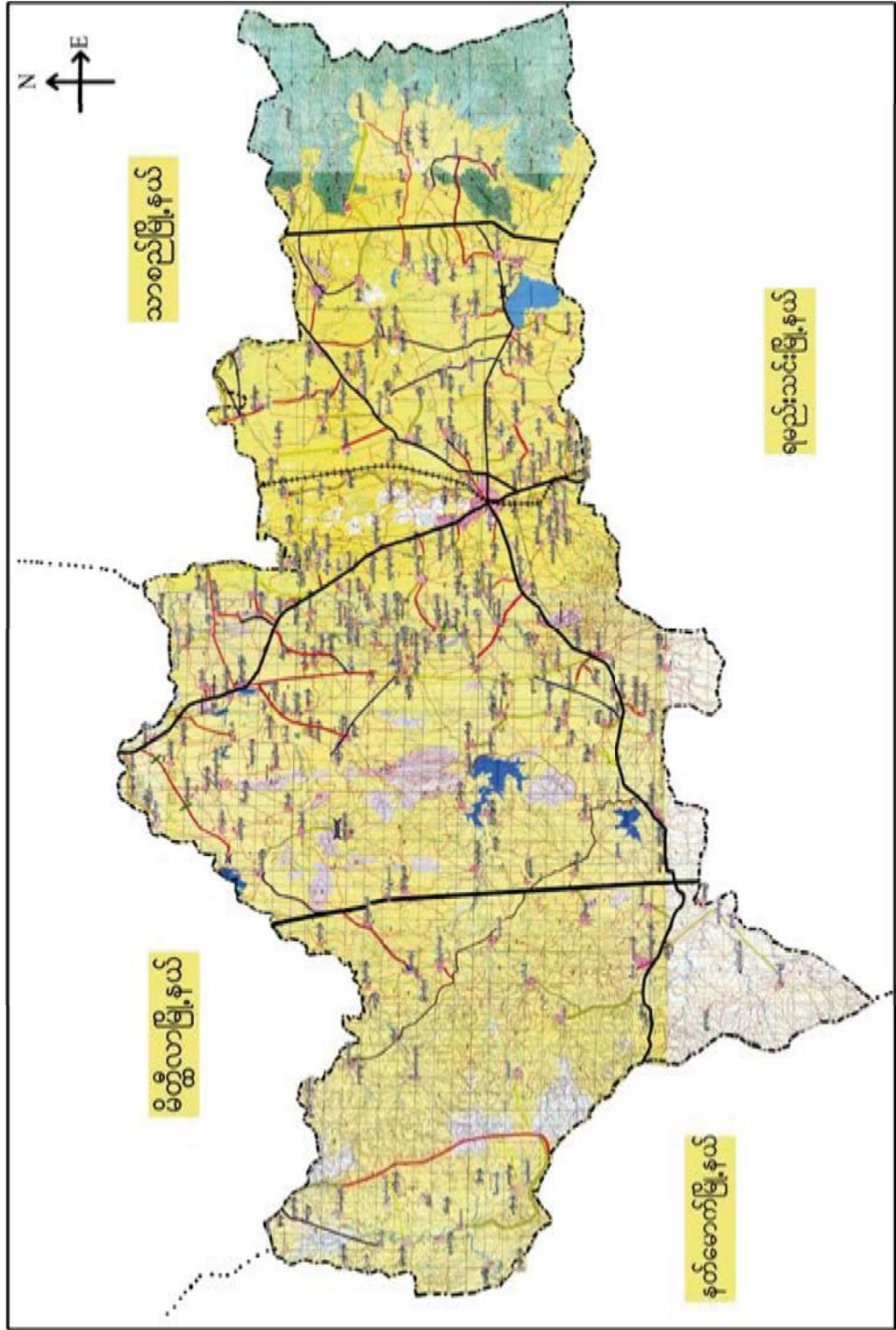







၃။ ကျေးရွာအုပ်စုတွင်ပါဝင်သော ကျေးရွာများ

၁။ မြောက်ညောင်ကုန်း

၂။ ဇီးချိုကုန်း

၃။ ကြွယ်ကန်

၄။ ကုန်းသာ

၅။ တောင်ဦးတည်

၆။ ဒီးဒုတ်ကုန်း

၄။ ကျေးရွာ၏အခြေခံအချက်အလက်များ

ကျေးရွာသမိုင်းအကျဉ်း

မြောက်ညောင်ကုန်း ကျေးရွာသမိုင်း

မန္တလေးတိုင်းဒေသကြီး ပျော်ဘွယ်မြို့နယ် မြောက်ညောင်ကုန်းရွာစု

"မြောက်ညောင်ကုန်း" ကျေးရွာသည် "ကြွယ်ကန်" ကျေးရွာမှ ခွဲထွက်လာပြီး

ညောင်ပင်ကုန်းကုန်း ဖြစ်ပေါ်ရာမှ "မြောက်ညောင်ကုန်း" ဟု အမည်

တွင်ခဲ့သည်။ "မြောက်ညောင်ကုန်း" ကျေးရွာသည် ပျော်ဘွယ်မြို့၏ မြောက်ဘက်

၇၆ ကီလိုမီတာ - မန္တလေး၊ ငယ်မကြီးစင်္ကြံ အနောက်ဘက် (၃) မိုင် အကွာတွင် တည်ရှိ

ပါသည်။ တစ်ကွလုံး မုဒ္ဒကသာစင်္ကြံ၊ ဖြစ်ကြီး အိမ်ခြေ (၁၅) အိမ် ၊

ဗုဒ္ဓ၊ ရေ (၇၇၀) ဦး ဖြစ် ရေထိုင်လျက် ဖြစ်ပါသည်။ လယ်ယာစိုက်ပျိုး

ရေး ဖြစ် အသက်မွေးဝမ်းကြောင်း ပြုပြင်ပါသည်။



- ထိခိုက်လွယ်သော အုပ်စုများ လူဦးရေ ( သက်ကြီး၊ မြေယာမဲ့၊ မသန်စွမ်းအုပ်စုများ)

| သက်ကြီး              | မြေယာမဲ့           | မသန်စွမ်း          |
|----------------------|--------------------|--------------------|
| ကျား ( ၃၀ )၊မ ( ၄၅ ) | ကျား ( - )၊မ ( - ) | ကျား ( ၅ )၊မ ( ၄ ) |

- ကျေးရွာတွင်းရရှိနိုင်သော ဝန်ဆောင်မှုများ (ကျန်းမာရေးဆေးခန်း၊ စာသင်ကျောင်း)

| ဆေးရုံ/ဆေးခန်း | စာသင်ကျောင်း | စာကြည့်တိုက် | မူကြိုကျောင်း | ဈေး  |
|----------------|--------------|--------------|---------------|------|
| ရှိ            | ရှိ          | ရှိ          | ရှိ           | မရှိ |
|                |              |              |               |      |

- ရွာသူရွာသားများ၏ အဓိကစီးပွားရေးလုပ်ငန်း ( စိုက်ပျိုးမွေးမြူရေး၊ အခြားသီးနှံများ)

| မွေးမြူရေး |     | စိုက်ပျိုးရေး  |          | အခြား |
|------------|-----|----------------|----------|-------|
| ခိုင်းနွား | ဝက် | ငရုပ်/ကြက်သွန် | နှမ်း/ဝါ |       |

- အဓိကရရှိနိုင်သော အရင်းအမြစ်များ

| ကျောက် | သဲ   | ကျောက်ဆွေး | ဂျင်းမြေ | အခြား |
|--------|------|------------|----------|-------|
| မရှိ   | မရှိ | မရှိ       | မရှိ     | -     |

- ကျေးရွာနှင့်သက်ဆိုင်သော အခြားအရင်းအမြစ်များ

| သောက်သုံးရေရရှိနိုင်မှု | မြေလွတ် မြေရိုင်း | ဆည်ရေသောက်စေရိယာ | အခြား |
|-------------------------|-------------------|------------------|-------|
| ရှိ                     | ရှိ               | မရှိ             |       |



၅။ လူထုပူးပေါင်းပါဝင်သော လူမှုဆန်းစစ်ခြင်းနှင့် အကဲဖြတ်ခြင်းလုပ်ငန်းစဉ် (PSA/PRA) အကျဉ်းချုပ်ဇယား

| စဉ် | ကရိယာများ<br>(PRA Tools)  | ရက်<br>စွဲ | ဦးတည်အုပ်စုနှင့်<br>ရည်ရွယ်ချက်များ   | တက်ရောက်သူ |    |        | အဓိက ဆွေးနွေးချက်များ   |
|-----|---|------------|---|------------|----|--------|---|
|     |   |            |   | ကျား       | မ  | ပေါင်း |   |
| ၁   | ကျေးရွာလူမှုရေး၊<br>အရင်းအမြစ်ပြမြေပုံ<br>(Social Map/<br>Resource Map) | ၈.၃.၂၀၁၇   | ရပ်မိရပ်ဖ၊<br>ကော်မတီဝင်များ၊<br>ကျေးရွာလူထုများ<br>မြေပုံအားအသုံးပြု၍<br>၎င်းတို့၏<br>အဓိကပြဿနာများ၊<br>အရင်းအမြစ်များနှင့်<br>အခြေခံအဆောက်<br>အအုံများ၊ | ၁၀         | ၁၅ | ၂၅     | ကျေးရွာလူထု၏<br>ထင်ရှားသောမြေနေရာ၊အခြေခံ<br>အဆောက်အအုံများ၊တိုင်းရင်းသ<br>ားနှင့် ဘာသာရေး<br>အဖွဲ့အစည်းများ၊မသန်စွမ်းသူရှိ<br>သည့်အိမ်ထောင်စုများ၊အမျိုးသ<br>မီးဦးဆောင်သည့်အိမ်ထောင်စုမျ<br>ား၊လူမှုရေးဆိုင်ရာအချက်အလ<br>က်များ။ ပြဿနာများနှင့်<br>ဖြစ်နိုင်ခြေရှိသောအဆောက်အအုံ<br>းသစ်များ |
| ၂   | ဥစ္စာနေကြွယ်ဝမှုအ<br>ဆင့်သတ်မှတ်ခြင်း<br>(Wealth Ranking)               | ၈.၃.၂၀၁၇   | ကျေးရွာအတွင်း<br>စီးပွားရေးအခြေအနေ<br>နက္ခတ်ခြားသောအုပ်<br>စုများကိုစိစစ်ရန်<br>ချမ်းသာ၊ အလယ်အ<br>လတ်၊နွမ်းပါး၊<br>အလွန်နွမ်းပါးအုပ်စ<br>များ             | ၂၀         | ၁၅ | ၃၅     | ကျေးရွာအတွင်းရှိ<br>အိမ်ထောင်စုများအား<br>လူမှုစီးပွားအခြေအနေအလိုက်<br>အုပ်စုများသတ်မှတ်ပေးခြင်း  |
| ၃   | ကျေးမရေးရာကဏ္ဍ<br># ၁<br>ပိုင်ဆိုင်မှုနှင့်ခွဲခြမ်းစိ<br>တ်ဖြာမှု       | ၈.၃.၂၀၁၇   | အမျိုးသားနှင့်အမျိုး<br>သမီးများ( အရင်းအ<br>မြစ်ပိုင်ဆိုင်အသုံးချ<br>မှု)   | ၃၀         | ၂၅ | ၅၅     | အမျိုးသားနှင့်အမျိုးသမီးများ( အ<br>ရင်းအမြစ်ပိုင်ဆိုင်အသုံးချမှု၊<br>ထိန်းချုပ်မှုအားခွဲခြမ်းစိတ်ဖြာခြင်း<br>)။   |
| ၄   | ရာသီခွင်ပြပြက္ခဒိန်<br>(Seasonal<br>Calendar)                           | ၈.၃.၂၀၁၇   | ကော်မတီဝင်၊<br>အမျိုးသမီး၊<br>အမျိုးသားများ   | ၂၆         | ၂၄ | ၅၀     | ကျေးရွာတွင်<br>တစ်နှစ်ပတ်လုံးကွဲပြားခြားနားသော<br>အချိန်အလိုက်<br>ဖြစ်ပျက်ဆောင်ရွက်ခဲ့သည့်ရာသီ<br>ဥတု၊ စိုက်ပျိုးသီးနှံများ၊<br>လယ်ယာလုပ်ငန်းများ၊<br>နေ့စားလုပ်ငန်းများ၊<br>မွေးမြူရေးလုပ်ငန်းများ၊<br>ဝမ်းစာဖူလုံမှု နှင့် ပွဲတော်များ  |





|   |  |          |  |    |    |    |   |
|---|--|----------|--|----|----|----|---|
| ၅ | ကျားမရေးရာ# ၂<br>ပင့်ကူအိမ်<br>ကွန်ယက်<br>(Spider Web)                     | ၈.၃.၂၀၁၇ | အမျိုးသားများ နှင့်<br>အမျိုးသမီးများ                                    | ၁၅ | ၁၃ | ၂၈ | ကျေးရွာအတွင်းရှိ အမျိုးသမီး<br>များ၏ အခြေအနေကိုသိရှိစေရန်<br>တန်းတူအခွင့်အရေး ရရှိမှု နှင့်<br>မရရှိသည့် အကြောင်းအရင်း၊<br>ပညာရေးအတွက်ဆုံးဖြတ်ချက်ချ<br>ခြင်း၊ အိမ်မှုကိစ္စဆောင်ရွက်မှု |
| ၆ | အဖွဲ့အစည်းချိတ်<br>ဆက်ပုံ -<br>ဗင်းပုံစံ(Venn<br>Diagram)                  | ၈.၃.၂၀၁၇ | ကျေးရွာအုပ်<br>ချုပ်ရေးအဖွဲ့၊<br>ကျေးရွာ စီ/<br>ထောက်အဖွဲ့               | ၁၈ | ၂၀ | ၃၈ | ကျေးရွာအတွင်းရှိ<br>အဓိကအုပ်စုများအဖွဲ့အစည်းများ<br>တည်ရှိနေမှုကိုသိရှိရန်၊<br>၎င်းအဖွဲ့အစည်းများအုပ်စုများ<br>ဆက်စပ်နေမှုပူးပေါင်းဆောင်ရွ<br>က်မှုအားသိရှိနိုင်ရန်၊                    |
| ၇ | ပြဿနာသစ်ပင်<br>(Problem Tree)  | ၅.၁၂.၂၀  | အမျိုးသားများ နှင့်<br>အမျိုးသမီးများ                                    | ၁၃ | ၁၂ | ၂၅ | ကျေးရွာဖွံ့ဖြိုးမှုနောက်ကျခြင်းအ<br>ကြောင်းသိရှိရန်   |
| ၈ | ကျေးရွာ၏<br>မျှော်မှန်းချက်<br>(၄)နှစ်စာ<br>ကျေးရွာဖွံ့ဖြိုးရေးအ<br>စီအစဉ် | ၉.၃.၂၀၁၇ | အမျိုးသားအုပ်စု၊အ<br>မျိုးသမီးအုပ်စု၊လူင<br>ယ်အုပ်စု၊<br>ရပ်မိရပ်ဖအုပ်စု | ၂၃ | ၃၄ | ၅၇ | ကျေးရွာသားများ၏<br>မဲပေးရွေးချယ်ထားသည့်<br>ဖွံ့ဖြိုးတိုးတက်ရေးလုပ်ငန်းစဉ်များ<br>အား<br>ဦးစားပေးအလိုက်သတ်မှတ်ချက်   |







ကျေးရွာမြေပုံသုံးသပ်ချက်။

အခြေအနေအထား  
အရပ် - အထောက်အကူ

လူမှုရေး နှင့် သယံဇာတ အရင်းအမြစ် ပြုပြင်မှု

ဆွေ့ရွှေမြိုင် နှင့် ဆန်စက်ခြင်း

- ဤဒေသတွင် ကျေးလက်ဆေးပေးရေး နှင့် အထက(၈) ကျောင်းတည်ရှိပါသည်။
- ရွာတောင်ဆိပ် နှင့် မြောက်ဘက်တွင် ဆန်ကြိုးကျောင်း နှင့် အစားတို့ ရှိပါသည်။
- အောက်ပိုင်းတွင် ရွာကြောက်ဘက် ဆန်ကြိုးကျောင်း အား တွင် ရှိပါသည်။
- အချို့သော ဦးဆောင် သော အိမ် များ (၁၅) အိမ် ရှိပြီး ယနေ့အိမ် များသည် (၁၅) အိမ် ရှိပါသည်။
- ဤ ဒေသတွင် ကျေးလက် အဖွဲ့အစည်း အဖွဲ့အစည်း များ ရှိသည်။

ဆွေ့ရွှေသု - ဦးကျော်ဆွေ



၆.၂။ ကျေးရွာအရင်းအမြစ် ပိုင်ဆိုင်မှုသုံးသပ်ခြင်း။







ပိုင်ဆိုင်မှုသုံးသပ်ခြင်း။

ကျေးဇူး - (မ)လှောင်ကျိုး  
 အုပ်စု - (မ)ညောင်ကျိုး  
 မြို့နယ်-ပျော်တောင်  
 ကျေးရွာ - ၃၀-၁၁-၁၇

ပိုင်ဆိုင်မှုသုံးသပ်ခြင်း

→ ရွေး ဓမ္မ၊ ခြင်း နှင့် ဆုံး စစ်ခြင်း

→ အမျိုးသားများ သုံးစွဲသော အရင်းအမြစ်များမှာ  
 ကား၊ ဆိုင်ကယ်၊ နွား၊ လျှည်းတို့ဖြစ်သည်။

→ အမျိုးသမီးများ သုံးစွဲသော အရင်းအမြစ်များမှာ  
 မီး၊ ထင်း၊ အပ်ချုပ်စက်တို့ဖြစ်သည်။

→ အမျိုးသား၊ အမျိုးသမီးများ သုံးစွဲသော အရင်းအမြစ်များမှာ  
 ထင်း၊ လယ်ကွင်းတို့ဖြစ်သည်။

→ အမျိုးသားများ ထိန်းချုပ်သော အရင်းအမြစ်များမှာ  
 ကား၊ ဆိုင်ကယ်၊ လယ်ကွင်း၊ ဧရာခွင်၊ နွားတို့ဖြစ်သည်။

→ အမျိုးသမီးများ ထိန်းချုပ်သော အရင်းအမြစ်များမှာ  
 ထင်း၊ အပ်ချုပ်စက်၊ မီးတို့ဖြစ်သည်။

→ အမျိုးသား၊ အမျိုးသမီး (၂) ယောက် ထိန်းချုပ်သော အရာမှာ  
 လယ်ကွင်း ဖြစ်သည်။







ဥစ္စာဓနကြွယ်ဝမှုသုံးသပ်ချက်။

ကျေးဇူး - ၈ (တောင်ကျိုး )  
 အုတ်စု - ၈ (တောင်ကျိုး )  
 မြို့နယ် - ~~ကျောက်စွယ်~~  
 ၇၈၅ - ၃၀-၁၁-၁၇

ဥစ္စာဓနကြွယ်ဝမှုအဆင့်သတ်မှတ်ခြင်း

→ ဆွေးနွေးခြင်းနှင့်ဆန်းစစ်ခြင်း

→ ကျေးဇူးရှိ အိမ်ထောင်စုမှာ (၁၇၈) ဦးဖြစ်ပါသည်။

→ တစ်ကွလုံး ဗုဒ္ဓဘာသာကို ကျိုးကျယ်ကြပါသည်။

→ အမျိုးသမီး ဦးဆောင်ကာ အိမ်ထောင်စုမှာ (၃၀) ဖြစ်ပါသည်။

→ နွမ်းပါး အိမ်ထောင်စုမှာ (၇၈) ဦးဖြစ်ပါသည်။

→ ချမ်းသာစွာ အိမ်ထောင်စုမှာ (၃၀) ဦးဖြစ်ပါသည်။

→ အလယ် အလတ် အိမ်ထောင်စုမှာ (၇၀) ဦးဖြစ်ပါသည်။

→ နွမ်းပါးများသည် ကျေးဇူးတစ်ခု လက်လှုပ်လက်စားများ ဖြစ်၍ ဝမ်းနည်းစွာ သောကြာနေ့ ဖြစ်သည်။







ကျေးဇူး - (မ) ဧည့်သည်တော်  
အုပ်စု - (မ) ဧည့်သည်တော်

မြို့နယ် - ဟေ့ကွန်  
ရက်စွဲ - ၃၀.၁၁.၁၇

### ရာသီခွင်ပြပြက္ခဒိန်

- ဆွေးနွေးခြင်း၊ နှင့် ဆိုက်ဖိုင်ခြင်း
- စိုက်ပျိုးရေး၊ ချိုင့်တွင် တာဝန်၊ ခူးလဲတွင် ငရုတ်ပျို၊ စတင်  
၍ သီးတင်ကျွတ်လဲတွင် ငရုတ်သီး သိမ်းပါသည်။
- ဝါဆိုလများတွင် စပါးပျိုးစတင်၍ စက်သလင်းလများတွင်  
စပါးစိုက်၍ နတ်စက်လများတွင် စပါးရိုက်သိမ်းပါသည်။
- ကျွန်းမာတောင်တွင် ရာသီပေါ်ပူတည်၍ တုပ်ကွေးဖျား နှင့်  
ကိုယ်လက်နာခြင်းများ ဖြစ်သည်။
- ကျေးဇူး၊ ဝမ်းနွေ၊ ထွက်စွေသည် တာဝန်၊ ကဆုန်၊  
နယုန်၊ ဝါဆို၊ တန်ဆောင်မုန်း၊ နတ်စက်၊ ဖြာဆို၊ တပို့တွဲ၊  
တပေါင်းလများတွင် ထင်ရှား၍ ထွက်စွေများ ဖျားပါသည်။
- စက်သလင်း၊ သီးတင်ကျွတ်၊ ဝါခေါင်လများတွင်  
ထင်ရှားသင့်ပါသည်။







၂၀၁၉-၂၀၂၀  
 ချိန်-၂၀၂၀

၂၀၂၀-၂၀၂၁  
 ချိန်-၂၀၂၁

အထက - အထက  
 (၂) (၂) (၂) (၂) (၂) (၂) (၂) (၂) (၂) (၂) (၂) (၂) (၂) (၂)

အထက - အထက  
 (၂) (၂) (၂) (၂) (၂) (၂) (၂) (၂) (၂) (၂) (၂) (၂) (၂) (၂)

အထက - အထက  
 (၂) (၂) (၂) (၂) (၂) (၂) (၂) (၂) (၂) (၂) (၂) (၂) (၂) (၂)

သုံးသပ်ချက်





ကျေးဇူး-(မ)တောင်းကိုး  
 အုပ်စု - (မ)တောင်းကိုး

မြို့နယ်-ဗဟိုဘူမိ  
 ဂုဏ်ထူး- ၃၀.၁၁.၁၇

မင်းပုံစံအသုံးပြု၍ အဖွဲ့အစည်း နှင့် ချိတ်ဆက်မှု  
အားလေးသာခြင်း

-~~အဖွဲ့အစည်း~~ ခြင်း နှင့် ဆန်းစစ်ခြင်း

→ ကျေးဇူး အဖွဲ့အစည်း ဖွဲ့စည်းပေး ပြစ်ကြတာ

ကျေးဇူးစီမံကိန်း အထောက်အကူပြု ကော်မတီ  
 တို့သည် ဣဒေ။ ဖွဲ့ဖြိုး ဧည့်လုပ်ငန်းများကို အဓိက  
 ထား လုပ်ကိုင်ကြပါသည်။

→ ထက်ရှက်အသင်း၊ ဓမ္မစကူ၊ အုပ်ချုပ်ရေးဌာန၊

ကျောင်း၊ ကော်မတီတို့သည် ဣဒေ။ သာဓာတ်၊ နဂါး  
 များတွင် အဓိကထား ဆောင်ရွက်ကြသည်။

→ အခု ကျေးဇူးပြစ်ပ အဖွဲ့အစည်း ပြစ်တာ ဂူဝုဇယတို့

ပြုစီမံကိန်း၊ ကျေးလက်ဒေသဖွံ့ဖြိုးတိုးတက်ရေး  
 ဦးစီးဌာနတို့သည် ဣဒေ။ ဖွဲ့ဖြိုး ဧည့်လုပ်ငန်း  
 များကို ဦးစားပေး လုပ်ကိုင်ဆောင်ရွက် တို့ဖြစ်သည်။







ပြည်ပ-ဒုတိယ  
 ဖွဲ့စည်းကြီးပွား-သံဃာ

၂၀၁၀.၀၀-၀၀-၀၀  
 နှစ်စဉ်-စာအုပ်

(ဒုတိယအကြိမ်)  
 ဒုတိယအကြိမ်

ပြည်ပအဖွဲ့ (၈) - စုံစမ်း  
 ပြည်ပအဖွဲ့ (၈) - နှစ်စဉ်

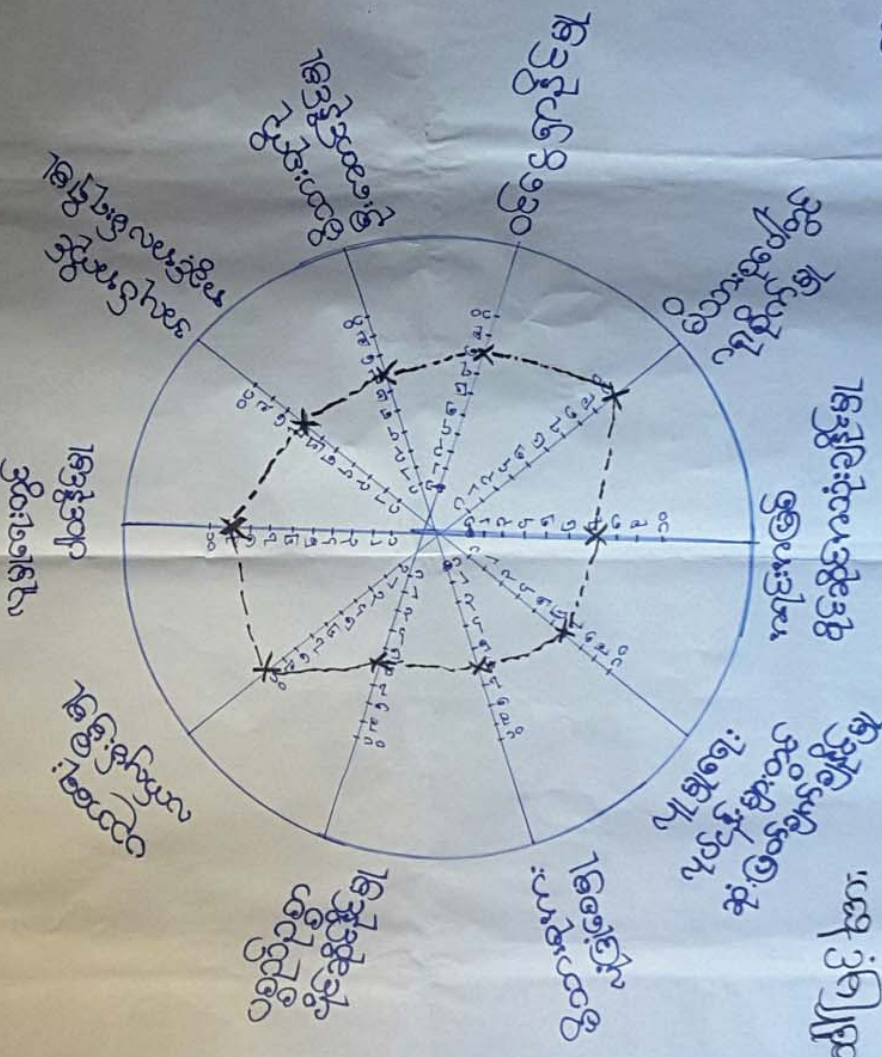

အဖွဲ့အစည်း - အဖွဲ့အစည်း  
 (၈) (၈) - အဖွဲ့အစည်း  
 အဖွဲ့အစည်း - အဖွဲ့အစည်း







ပင့်ကူအိမ်ကွန်ယက် သုံးသပ်ချက်။

ကျေးဇူး - (မ)ဧညာဏ်ကိုး  
အုပ်စု - (မ)ဧညာဏ်ကိုး

မြို့. ၂၀၁၅ - ပျော်ကွယ်  
၇၇၈၅ - ၃၀.၁၁.၁၇

## ပင့်ကူအိမ်သုံးသပ်ခြင်း

- ဆွေးနွေးခြင်း နှင့် ဆန်းစစ်ခြင်း
- ပစ္စည်း ဥစ္စာပိုင်ဆိုင်နိုင်မှု သည် အမျိုးသား နှင့် အမျိုးသမီး တာရိုးတူ ဖြစ်ပါသည်။
- အရင်းအမြစ်ပိုင်ဆိုင် အသုံး ချနိုင်မှု၊ ပညာရေး လက်ကမ်း မှီမှု၊ လူမှုရေး တွင် ပါဝင် နိုင်မှု၊ ဝင်ငွေ နှုတ် နိုင်မှု၊ အလုပ် အကိုင် အခွင့် အလမ်း ရရှိမှု တို့သည် အမျိုးသား များ နှင့် အမျိုးသမီး ကွား ခြား မှု သိပ် မရှိပေ။
- မိသားစု အား လုံခြုံစေမှု၊ မိသားစု ကို ဦးဆောင် နိုင်မှု တို့ သည် အမျိုးသမီး များ ထက် အမျိုးသား များ မှ ပိုပါသည်။









၆.၈။ ကျေးရွာ၏ မျော်မှန်းချက် (၄)နှစ်စာ ကျေးရွာဖွံ့ဖြိုးရေးအစီအစဉ်

| ကျေးရွာ - (မ)ညောင်ကျို<br>အုပ်စု - (မ)ညောင်ကျို |   | မြို့နယ် - ပွန်ဘွယ်<br>ရက်စွဲ - ၁၇.၁၂.၁၇       |  |
|---|---|--|--|
| < အမျိုးသား >                                   |   |  |  |
| ပြဿနာအခက်အခဲ                                    | မျှော်မှန်းချက်                             | ဖွံ့ဖြိုးရေးလုပ်ငန်း                           |  |
| ကျောက်၊ ဓာတ်မြေ၊ မြေအောက်အခက်အခဲ ဖြစ်ခြင်း။     | ကျောက်၊ ဓာတ်မြေ၊ မြေအောက်အခက်အခဲ ဖြစ်ခြင်း။ | အုတ်စီရင်ခြင်း                                 |  |
| ရွာတွင်တံခါးများ ဖြိုကျ လုံခြုံမှုမရှိခြင်း     | ရွာလုံခြုံရေး ဖြေရှင်းရေး                   | ရွာတံခါး (အစားအထွက်) များ ပြုလုပ်ခြင်း         |  |
| အစဉ်းအစား ချိမ်းမ ဖြိုခြင်း                     | ရွာတွင်အစဉ်းအစား ချိမ်းမ ဖြိုလျှော့ရေး      | အစဉ်းအစား ချိမ်းမ တည်ဆောက်ခြင်း                |  |
| ရေအခက်အခဲ ဖြစ်ခြင်း                             | ရေပေါ်ပေါ်များများ ဖြေရှင်းရေး              | အရေရေပေးစေရေး အတွက် လျှပ်စစ်သွယ်တန်း ဖြစ်ခြင်း |  |





ကျေးဇူး - (မ) ဧည့်သည်တော်များ  
 အုပ်စု - (မ) ဧည့်သည်တော်များ

< အမျိုးသမီး >

မြို့နယ်-ပျဏ်းတောင်  
 ဂုဏ်ထူး-အု.သ.သ.က

| ပြာသာဒ်အခန်းအခေါ်   | ဧည့်သည်များ  | ဖွဲ့ဖြိုးရေးလုပ်ငန်း   |
|---|--|--|
| <p>ရေကန်၊ ရေလွှဲမရှိစေရန်<br/>         ရေမထွက်သောအခါ<br/>         အခဲပြုစုခြင်း။"</p> | <p>ရေဆိုးများကောင်း<br/>         မွှားမွှားထုတ်ဖိုင်<br/>         ရှိရန်</p> | <p>အခုတစ်စီရေ<br/>         မြှောင်</p>   |
| <p>ရွာတွင်တံခါးများမ<br/>         ရှိရန်လုံခြုံမှုမရှိ<br/>         ဖြစ်</p>          | <p>ရွာလုံခြုံမှုမရှိ<br/>         လာစေရန်</p>                                | <p>ရွာတံခါး (အထင်+<br/>         အထွက်) များပြု<br/>         လုပ်ခြင်း</p>            |
| <p>အထည်အဝတ်ခန်းမ<br/>         မရှိခြင်း</p>   | <p>ရွာတွင်အထည်<br/>         အဝတ်ခန်းမရှိ<br/>         လာစေရန်</p>            | <p>အထည်အဝတ်ခန်း<br/>         မတည်တောက်<br/>         ဖြစ်။"</p>                       |
| <p>ရွာတွင်မှရေအ<br/>         ထွက်နည်းခြင်း</p>  | <p>ရေပေါ်ပေါ်များ<br/>         များစွာရှိလာစေ<br/>         ရန်</p>           | <p>ရေပေးစေရေး<br/>         အထွက်လျှင်<br/>         စစ်သွပ်တန်း<br/>         ဖြစ်</p> |





# ဖွံ့ဖြိုးရေးလုပ်ငန်းများ

ပျံ့နှံ့ရေး - မြောက်ဧရာဝတီ

ဇွန်လ - ဧပြီလ

ပျံ့နှံ့ရေး - မြောက်ဧရာဝတီ

၇၇၆ - ၅ . 3. 2017

| စဉ် | ဖွံ့ဖြိုးရေးလုပ်ငန်း                          | အမျိုးအစား | အခန်းအနံ | ပြုစာပေးအဆင့် |
|-----|---|------------|----------|---------------|
| ၁။  | ကွဲတွင်း ကျောင်း သွား လမ်း များ ပြုပြင်<br>၇၆ | ကျား + မ   | ၂၁၂      | ၁။            |
|     | - ကွဲတွင်း ကျောင်း ကွင်း ချိတ်                | မ          | ၇၈       | (၄)           |
|     | - ကျောင်း ခြံစည်း ရှိ                         | မ          | ၃၈       | (၆)           |
| ၂။  | - ကွဲတွင်း စာနည်းစာနည်း ပြုပြင်               | ကျား       | ၉၅       | (၂)           |
|     | - ကွဲတွင်း စာနည်းစာနည်း ပြုပြင်               | မ          | ၅၄       | (၅)           |
|     | - ကွဲတွင်း လမ်း ပြုပြင်                       | မ          | ၈၈       | (၃)           |
|     | - ကျောင်း မြေပြင် စီစဉ်                       | မ          | ၆၆       | (၅)           |
|     | - သစ် ရွက် ကြေးမုံ စီစဉ်                      | မ          | ၃၁       | (၈)           |
|     | ✶ ကျောင်း ကျောင်း စီစဉ် ပြုပြင်               | မ          |          | (၈)           |
|     | ✶ ကျောင်း သစ် တည်                             | မ          |          |               |
|     | - ကျောင်း စီစဉ် ပြုပြင်                       | မ          |          |               |



၇။ ကော်မတီဝင်များရွေးချယ်ခြင်းနှင့်ကျေးရွာဖွံ့ဖြိုးရေးအစီအစဉ်ဆောင်ရွက်မှုမှတ်တမ်းခါတ်ပုံများ



ကော်မတီရွေးချယ်ရန် မဲရေတွက်နေစဉ်



စီမံကိန်းမိတ်ဆက်အစည်းအဝေး မှတ်တမ်းခါတ်ပုံ





အမျိုးသမီးများပင့်ကူအိမ်ကွန်ယက်ရေးဆွဲနေစဉ် မှတ်တမ်းဓါတ်ပုံ



ကျေးရွာဖွံ့ဖြိုးရေးဦးစားပေးမဲပေးရန်တန်းစီနေကြစဉ်





ကျေးရွာလုပ်ငန်းခွဲအတွက်အခက်အခဲများဖော်ထုတ်ဆွေးနွေးစဉ်





ကော်မတီဝင်များစာရင်း

ကော်မတီဝင်များစာရင်း (မ) ဇယားကိုင်ကိုင် အုပ်စု

| စဉ် | အမည်           | ကျား-မ | ရာထူး                               |
|-----|----------------|--------|-------------------------------------|
| ၀   | ဒေါ်ဝင်းစိန်လှ | မ      | ထောက်ပံ့ရေးဦးစီးဌာန                 |
| ၁   | ဒေါ်အေးအေးမိုး | ကျား   | ထောက်ပံ့ရေးဦးစီးဌာန                 |
| ၂   | ဒေါ်အေးအေး     | ကျား   | ကျေးရွာအုပ်စုမှ အထောက်အကူပြုကော်မတီ |
| ၃   | ဒေါ်အေးအေး     | မ      | ကျေးရွာအုပ်စုမှ အထောက်အကူပြုကော်မတီ |
| ၄   | ဒေါ်အေးအေး     | ကျား   | ဝယ်ယူရေးဆောင်ရွက်မှု                |
| ၅   | ဒေါ်အေးအေး     | ကျား   | ဝယ်ယူရေးဆောင်ရွက်မှု                |
| ၆   | ဒေါ်အေးအေး     | မ      | ဝယ်ယူရေးဆောင်ရွက်မှု                |
| ၇   | ဒေါ်အေးအေး     | မ      | ဝယ်ယူရေးဆောင်ရွက်မှု                |
| ၈   | ဒေါ်အေးအေး     | မ      | ဝယ်ယူရေးဆောင်ရွက်မှု                |
| ၉   | ဒေါ်အေးအေး     | ကျား   | ဝယ်ယူရေးဆောင်ရွက်မှု                |
| ၁၀  | ဒေါ်အေးအေး     | ကျား   | ကျေးရွာအုပ်စုမှ အထောက်အကူပြုကော်မတီ |
| ၁၁  | ဒေါ်အေးအေး     | မ      | ကျေးရွာအုပ်စုမှ အထောက်အကူပြုကော်မတီ |
| ၁၂  | ဒေါ်အေးအေး     | ကျား   | ကျေးရွာအုပ်စုမှ အထောက်အကူပြုကော်မတီ |
| ၁၃  | ဒေါ်အေးအေး     | မ      | ကျေးရွာအုပ်စုမှ အထောက်အကူပြုကော်မတီ |
| ၁၄  | ဒေါ်အေးအေး     | ကျား   | ကျေးရွာအုပ်စုမှ အထောက်အကူပြုကော်မတီ |
| ၁၅  |                |        |                                     |
| ၁၆  |                |        |                                     |
| ၁၇  |                |        |                                     |
| ၁၈  |                |        |                                     |
| ၁၉  |                |        |                                     |
| ၂၀  |                |        |                                     |
| ၂၁  |                |        |                                     |
| ၂၂  |                |        |                                     |
| ၂၃  |                |        |                                     |
| ၂၄  |                |        |                                     |
| ၂၅  |                |        |                                     |

စုစုပေါင်း (၁၄) ယောက် ကျား ( ၈ ) ယောက် +မ ( ၆ ) ယောက်

ကျေးရွာအုပ်စုစီမံကိန်းအထောက်အကူပြုကော်မတီ

ဒေါ်အေးအေး..... ကျေးရွာအုပ်စုစီမံကိန်းအထောက်အကူပြုကော်မတီ၊ ဥက္ကဋ္ဌ  
 ဒေါ်အေးအေး..... ကျေးရွာအုပ်စုစီမံကိန်းအထောက်အကူပြုကော်မတီ၊ ဥက္ကဋ္ဌ

ဒေါ်အေးအေး..... ကျေးရွာအုပ်စုစီမံကိန်းအထောက်အကူပြုကော်မတီ၊ ဘဏ္ဍာရေးဥက္ကဋ္ဌ

မှတ်တမ်းတင်သူ  
အမည်။

ရာထူး။ လူထုစည်းရုံးရေးမှူးရက်စွဲ။ ...../...../.....



၈။ ကျေးရွာအခြေခံအချက်အလက်များ (ပုံစံ-၁)

မူ ၇၆၁

ပုံစံ - ၈ - ၁ ကျေးရွာအခြေခံအချက်အလက်များ (Form PC 1)

လမ်းညွှန်ချက်၊ ကျေးရွာတစ်ရွာသို့ ပထမဆုံးမိတ်ဆက်ခရီး သွားရောက်သောအခါ လူထုစည်းရုံးရေးမှူးသည် ကျေးရွာခေါင်းဆောင်များအား ကျေးရွာအချက်အလက်များကို မေတ္တာရပ်ခံ၍ တောင်းခံရသည်။ ဤအချက်အလက်များကို စီမံကိန်းမိတ်ဆက်အစည်းဝေးပတ်ဝန်းကျင်တောင်းခံရမည်။ စီမံကိန်းမိတ်ဆက်အစည်းဝေးတွင် လူထုစည်းရုံးရေးမှူးသည် ဤအချက်အလက်များအား စစ်ဆေးပြီး မှန်ကန်အောင်ပြုလုပ်ရမည်။ ပြီးနောက်တွင် လူထုစည်းရုံးရေးမှူးမှ သတင်းအချက်အလက်ထံသို့ Tablets မှ တဆင့် ဖြည့်သွင်းရမည်။

|   |   |  |
|---|---|--|
| ကျေးရွာခေါင်းဆောင် အမည်<br><b>ဦးစိန်ကျော်</b> | ကျေးရွာခေါင်းဆောင်၏ ဖုန်းနံပါတ်<br><b>၀၇-၄၀၀၇၅၅၂၄</b> | လူထုစည်းရုံးရေးမှူး၏ အမည်<br><b>ဒေါ်အောင်အေး</b> |
| ပြည်နယ်/တိုင်းဒေသကြီး<br><b>မန္တလေး</b>       | မြို့နယ်<br><b>ပျော်ဘွယ်</b>                          | ကျေးရွာအုပ်စု<br><b>ခြောက်အုတ်ကျေး</b>           |
| ကျေးရွာအုပ်စု<br><b>မန္တလေး</b>               | ကျေးရွာအုပ်စု<br><b>ပျော်ဘွယ်</b>                     | ကျေးရွာအုပ်စု<br><b>ခြောက်အုတ်ကျေး</b>           |

| လူမျိုးစု                                  | အိမ်ထောင်စုအရေအတွက် | ကိုးကွယ်သည့်ဘာသာ        | အိမ်ထောင်စုအရေအတွက် |
|--|---------------------|-------------------------|---------------------|
| လူမျိုးစု (၁) - <b>ဇာ</b>                  | <b>၁၇၈</b>          | ဘာသာ (၁) - <b>ဗုဒ္ဓ</b> | <b>၁၇၈</b>          |
| လူမျိုးစု (၂) -----                        |                     | ဘာသာ (၂) -----          |                     |
| လူမျိုးစု (၃) -----                        |                     | ဘာသာ (၃) -----          |                     |
| လူမျိုးစုရော -----                         |                     | ဘာသာရော -----           |                     |
| အခြား                                      |                     |                         |                     |
|  | အရေအတွက်            |                         |                     |
| မသန်စွမ်းသူများ                            | <b>၁</b>            |                         |                     |
| သက်ကြီးရွယ်အိုများ<br>(၆၅ နှစ် နှင့် အထက်) | <b>၈၁</b>           |                         |                     |
| စစ်ဘေးရှောင်                               | -                   |                         |                     |

|                           | အမျိုးသား<br>(အရေအတွက်) | အမျိုးသမီး<br>(အရေအတွက်) |
|---------------------------|-------------------------|--------------------------|
| လူဦးရေ                    |                         |                          |
| လူမျိုးစု (၁) - <b>ဇာ</b> | <b>၄၁၃</b>              | <b>၅၀၂</b>               |
| လူမျိုးစု (၂) -----       |                         |                          |
| လူမျိုးစု (၃) -----       |                         |                          |
| အခြား                     |                         |                          |
| အိမ်ထောင်စုဦးစီး          | <b>၁၄၈</b>              | <b>၃၀</b>                |

(၁) အခြေခံအဆောက်အအုံ အသုံးအဆောင်များ

|              |                 |            |                 |                            |                 |
|--------------|-----------------|------------|-----------------|----------------------------|-----------------|
| စာသင်ကျောင်း | အမှတ်<br>ခြံပေါ | ကျန်းမာရေး | အမှတ်<br>ခြံပေါ | ဘာသာရေး အဆောက်<br>အအုံများ | အမှတ်<br>ခြံပေါ |
|--------------|-----------------|------------|-----------------|----------------------------|-----------------|





|                 |                                     |                  |                                     |                    |                                     |
|-----------------|-------------------------------------|------------------|-------------------------------------|--------------------|-------------------------------------|
| အထက်တန်းကျောင်း | <input checked="" type="checkbox"/> | ဆေးရုံ           | <input type="checkbox"/>            | စေတီ               | <input checked="" type="checkbox"/> |
| အလယ်တန်းကျောင်း | <input checked="" type="checkbox"/> | ကျန်းမာရေးဌာန    | <input checked="" type="checkbox"/> | ဘုန်းကြီးကျောင်း   | <input checked="" type="checkbox"/> |
| မူလတန်းကျောင်း  | <input checked="" type="checkbox"/> | ကျန်းမာရေးဌာနခွဲ | <input type="checkbox"/>            | ဟိန္ဒူဘုရားကျောင်း | <input type="checkbox"/>            |
| မူကြိုကျောင်း   | <input checked="" type="checkbox"/> | ဆေးပေးခန်း       | <input checked="" type="checkbox"/> | စရစ်ယာန်ကျောင်း    | <input type="checkbox"/>            |
| အခြား           | <input type="checkbox"/>            | အခြား            | <input type="checkbox"/>            | ဇာတိ               | <input type="checkbox"/>            |
| အခြား           | <input type="checkbox"/>            |                  |                                     | အခြား              | <input type="checkbox"/>            |
| မှတ်ချက်        |                                     | မှတ်ချက်         |                                     | မှတ်ချက်           |                                     |

(ဂ) ကျွမ်းကျင်သူများမှတ်တမ်း (ကျေးရွာတွင်နေထိုင်သော သို့မဟုတ် တခြားရွာမှလာရောက်သော ကျွမ်းကျင်သူများ)

|                 | (ခ) စာသင်ကျောင်း                    |                                     | (၂) ကျန်းမာရေး           |                                     |                                     | (၃) လက်မှုပညာရှင်        |                                     |                                     |
|-----------------|-------------------------------------|-------------------------------------|--------------------------|-------------------------------------|-------------------------------------|--------------------------|-------------------------------------|-------------------------------------|
|                 | ရွာတွင်နေထိုင်သူ                    | အခြားရွာမှလာသူ                      |                          | ရွာတွင်နေထိုင်သူ                    | အခြားရွာမှလာသူ                      |                          | ရွာတွင်နေထိုင်သူ                    | အခြားရွာမှလာသူ                      |
| မူလတန်းပြဆရာ/မ  | <input checked="" type="checkbox"/> | <input checked="" type="checkbox"/> | ဆရာဝန်                   | <input checked="" type="checkbox"/> | <input checked="" type="checkbox"/> | လက်သမား                  | <input checked="" type="checkbox"/> | <input checked="" type="checkbox"/> |
| အထက်တန်းပြဆရာ/မ | <input checked="" type="checkbox"/> | <input checked="" type="checkbox"/> | လက်ထောက်ကျန်းမာရေးမှူး   | <input type="checkbox"/>            | <input type="checkbox"/>            | ပန်းရံ                   | <input checked="" type="checkbox"/> | <input checked="" type="checkbox"/> |
| အလယ်တန်းပြဆရာ/မ | <input checked="" type="checkbox"/> | <input checked="" type="checkbox"/> | အမျိုးသမီးကျန်းမာရေးဆရာမ | <input type="checkbox"/>            | <input type="checkbox"/>            | လျှပ်စစ်ကျွမ်းကျင်ဦးသမား | <input checked="" type="checkbox"/> | <input checked="" type="checkbox"/> |
| မူကြိုဆရာ/မ     | <input checked="" type="checkbox"/> | <input checked="" type="checkbox"/> | သားဖွားဆရာမ              | <input checked="" type="checkbox"/> | <input checked="" type="checkbox"/> | ရေပိုက်သူယ်သူ            | <input checked="" type="checkbox"/> | <input checked="" type="checkbox"/> |
| အခြား           | <input type="checkbox"/>            | <input type="checkbox"/>            | ပြည်သူ့ကျန်းမာရေးလုပ်သား | <input type="checkbox"/>            | <input type="checkbox"/>            | စက်ပြင်ဆရာ               | <input checked="" type="checkbox"/> | <input checked="" type="checkbox"/> |
| မှတ်ချက်        |                                     |                                     | မှတ်ချက်                 |                                     |                                     | မှတ်ချက်                 |                                     |                                     |

(ဃ) ကျေးရွာသို့ ရောက်ရှိနိုင်သည့် လမ်းအခြေအနေ / ကျေးရွာတစ်ရွာသည် ၎င်း၏ ကျေးရွာအုပ်စုနှင့် ဆက်သွယ်ထားသော လမ်းအခြေအနေ (အောက်ပါတို့ကို ဝိုင်းပါ)

ကျောက်ကြမ်းလမ်း: ကတ္တရာလမ်း: ကွန်ကရစ်လမ်း: မော်တော်ဆိုင်ကယ်လမ်း:  
 ကျောက်ခင်းလမ်း: မြေသားလမ်း: လူသွားလမ်း: အခြား: \_\_\_\_\_

(င) ကျေးရွာဖွံ့ဖြိုးမှုစီမံချက်

- (၁) လူထုဝဟိုပြုစီမံကိန်းပထဝီပုံ ဤကျေးရွာတွင်ကျေးရွာဖွံ့ဖြိုးမှု စီမံချက်ရှိခဲ့ပါသလား? မရှိပါ ရှိပါသည်/မရှိပါ/မသိပါ
- (၂) ရှိခဲ့ပါလျှင် ဤစီမံချက်ကို မည်သည့် ခုနှစ်တွင်ပြင်ဆင်ခဲ့ပါသနည်း? နှစ်-----/မသိပါ
- (၃) ဤစီမံချက်ကို ဖြည့်စွက်မှုအတည်ပြုခဲ့ပါသလား? မရှိပါ ပြုခဲ့ပါသည်/မပြုခဲ့ပါ/မသိပါ

(စ) ခရီးအကွာအဝေး

- (၁) ဤကျေးရွာ၏ဝဟိုမှ ၎င်းကျေးရွာအုပ်စု၏ဝဟိုအထိ ခရီးဆိုင်မည်မျှကွာဝေးသနည်း? မိုင် ၂.၆ /မသိပါ
- (၂) ဤကျေးရွာမှ ၎င်းကျေးရွာအုပ်စု၏ဝဟိုအထိ သွားလာရာတွင်ကြာမြင့်သည့်အချိန်။

ခြောက်သွေ့ရာသီတွင်ကြာချိန်----- ၄ နာရီ ----- ထော်လာဂျီ/မော်တော်ဆိုင်ကယ်/ခြေလျင်/လား/မော်တော်ဘုတ်/အခြား: -----

မိုးရာသီတွင်ကြာချိန်----- ၅:၀၀ ----- ထော်လာဂျီ/မော်တော်ဆိုင်ကယ်/ခြေလျင်/လား/မော်တော်ဘုတ်/အခြား: -----



(ဆ) ပတ်ဝန်းကျင်ဆိုင်ရာ သဘာဝဘေးအန္တရာယ်

ဤကျေးရွာတွင် ရေကြီးခြင်းကဲ့သို့ သဘာဝဘေးအန္တရာယ်ကျရောက်ဖူးခြင်း ရှိပါသလား။

မရှိပါ  ရှိပါသည် ရှိလျှင်ဖော်ပြပါ -----

(ဇ) ကျေးရွာတွင် ဖွဲ့စည်းထားသော အဖွဲ့အစည်းများ

လူထုဝဟိုပြုစီမံကိန်းမတိုင်မီ ဤကျေးရွာတွင် ကျေးရွာဖွံ့ဖြိုးရေးအတွက် အစိုးရ (သို့) ရွာသားများကိုယ်တိုင်(သို့) စီမံကိန်းတစ်ခုခုမှ ဖွဲ့စည်းထားသည့် အဖွဲ့အစည်းများရှိပါသလား။

(၁) မူလက -----

(၂) ဖြစ်ပေါ်ခဲ့ရာ -----

(ဈ) အထွေထွေအုပ်ချုပ်ရေး ဦးစီးဌာန (GAD) မှ မှတ်တမ်းတင်ထားခြင်း

ဤကျေးရွာသည် အထွေထွေအုပ်ချုပ်ရေး ဦးစီးဌာန (GAD) မှ မှတ်တမ်းတင်ထားမှု ရှိပါသလား။

မရှိပါ  ရှိပါသည်

ကျေးရွာခေါင်းဆောင်

အမည် ဒေါ်ဖြူဖြူအေး

လက်မှတ် [Signature] နေ့စွဲ ၁၉.၁၁.၁၇

လူထုစည်းရုံးရေးမှူး

အမည် ဒေါ်စန္ဒာစွန်း

လက်မှတ် [Signature] နေ့စွဲ ၁၉.၁၁.၁၇







|  |         |         |    |    |    |    |     |
|--|---------|---------|----|----|----|----|-----|
| ၆.၂။ ဝယ်ယူရေးအစီအစဉ် ရေးဆွဲခြင်း                         | ၆.၇.၁၇  | ၆.၇.၁၇  | ၄၇ | ၄၀ | ၃၇ | ၂၇ | ၁၀၀ |
| ၆.၃။ ဘဏ္ဍာရေးကုန်ကျမှု လျာထားအစီအစဉ် ရေးဆွဲခြင်း         | ၁၄.၆.၁၇ | ၁၄.၆.၁၇ | ၁၇ | ၁၁ | ၃၀ | ၃၀ | ၁၀၀ |
| ၆.၄။ ပြင်/ထိန်းအစီအစဉ် ရေးဆွဲခြင်း                       | ၆.၇.၁၇  | ၆.၇.၁၇  | ၄၇ | ၄၀ | ၃၇ | ၃၇ | ၁၀၀ |
| ၇။ စီမံကိန်းလုပ်ငန်းခွဲ တိုးတက်မှု စောင့်ကြည့် အစည်းအဝေး |         |         |    |    |    |    |     |
| ၇.၁။ အစည်းအဝေး ပထမအကြိမ်                                 | ၁၇.၇.၁၇ | ၁၇.၇.၁၇ | ၅  | ၃  | ၈  | ၈  | ၁၀၀ |
| ၇.၂။ အစည်းအဝေး ဒုတိယအကြိမ်                               | ၃၀.၇.၁၇ | ၁၇.၇.၁၇ | ၄  | ၅  | ၇  | ၇  | ၁၀၀ |
| ၇.၃။ အစည်းအဝေး တတိယအကြိမ်                                | ၃၀.၇.၁၇ | ၃၀.၇.၁၇ | ၇  | ၃  | ၁၀ | ၁၀ | ၁၀၀ |
| ၈။ စီမံကိန်းလုပ်ငန်းခွဲ အပြီးသတ်စစ်ဆေးခြင်း အစည်းအဝေး    | ၁၀.၈.၁၇ | ၁၀.၈.၁၇ | ၇  | ၅  | ၁၂ | ၁၂ | ၁၀၀ |
| ၉။ လူထုစစ်ဆေးပွဲအစည်းအဝေး                                | ၁၈.၈.၁၇ | ၁၈.၈.၁၇ | ၄၅ | ၄၆ | ၇၁ | ၇၁ | ၁၀၀ |





၁၀။ ပုံစံ ၈-၃။ ကျေးရွာဖွံ့ဖြိုးရေး ဦးစားပေးအစီအစဉ်

ပုံစံ - ၈ - ၃ ကျေးရွာဖွံ့ဖြိုးရေး ဦးစားပေးအစီအစဉ် (Form PC 3)

လယ်ဥယျာဉ်ရှင်၊ အဆင့်(၃) ကျေးရွာမှောင်မှန်းချက်အစည်းအဝေး ပြီးဆုံးသောအခါ ကျေးရွာစီမံကိန်း အထောက်အကူပြု  
ကော်မတီသည် လူထုစည်းရုံးရေးမှူးအကူအညီဖြင့် ဤပုံစံကိုပြည့်စုံအောင် ဖြည့်သွင်းရမည်။

လူထုစည်းရုံးရေးမှူး/ဝန်ထမ်း အမည် ဇော်စွာရွှေ  
နေ့စွဲ ၁. ၁၂. ၂၀၁၃ စက်ဝန်းအား အမှတ်ဖြစ်ပါ (V)  စက်ဝန်း(၁)   
 စက်ဝန်း(၂)  စက်ဝန်း(၃)  စက်ဝန်း(၄)

ပြည်နယ်/တိုင်း မန္တလေး ညွှန်ကြားမှုဦးစီးဌာန၊ ကျေးရွာအုပ်စု မြောက်ဘက်မြို့နယ် မြောက်ဘက်ကျေးရွာ  
က။ အခက်အခဲအတားအဆီးများအားဆွေးနွေးခြင်း - ယခုလက်ရှိအခြေအနေတွင် ဤကျေးရွာဖွံ့ဖြိုးရေးဦးစားပေးအစီအစဉ်  
အဓိက အခက်အခဲအတားအဆီးများသည် မည်သည့်အရာဖြစ်ပါသနည်း။ (အမျိုးသား/သမီး အနည်းဆုံးအခက်အခဲ ၅  
ခုစီဖော်ပြပါ)

| အမျိုးသား အဖွဲ့မှ တင်ပြသောအခက်အခဲအတားအဆီးများ | အမျိုးသမီး အဖွဲ့မှ တင်ပြသောအခက်အခဲအတားအဆီးများ |
|---|--|
| ၁ ဧက၊ ဧပြေ ဤဤ ဧပြေလွယ်လွယ်                    | ၁ ဧက၊ ဧပြေ ဤဤ ဧပြေလွယ်လွယ်                     |
| ၂ စားနပ်ရိက္ခာ                                | ၂ ပြင်ခြင်း။                                   |
| ၃ စာတတ်သင်တန်းများ ဤဤ ကဲ့သို့ မရှိပါ။         | ၃ စာတတ်သင်တန်းများ ဤဤ ကဲ့သို့ မရှိပါ။          |
| ၄ စာတတ်ရေးစာတတ်ရေး မရှိပါ။                    | ၄ စာတတ်ရေးစာတတ်ရေး မရှိပါ။                     |
| ၅ မိုးကင်းစင်ရေး မရှိပါ။                      | ၅ မိုးကင်းစင်ရေး မရှိပါ။                       |
| ၆ ကြေးငွေ သွားလာရန်ခက်ခဲခြင်း။                | ၆ ကြေးငွေ သွားလာရန်ခက်ခဲခြင်း။                 |
| ၇   | ၇  |

ခ။ မှောင်မှန်းခြင်း - နောင်လာမည့် ( ၅ )နှစ် အတွင်း ကျေးရွာဖွံ့ဖြိုးရေး မှောင်မှန်းလျာထားချက်များအား တင်ပြပါ။

| အမျိုးသားအဖွဲ့မှ တင်ပြသောမှောင်မှန်းချက်များ           | အမျိုးသမီးအဖွဲ့မှ တင်ပြသောမှောင်မှန်းချက်များ    |
|--|--|
| ၁ ဧက၊ ဧပြေ များ ဆောက်လုပ် ပြီးပါ                       | ၁ ဧက၊ ဧပြေ များ ဆောက်လုပ် ပြီး ပါက               |
| ၂ ကဇာ ခိုင်း များ ကောင်း မြင့်စွာ ဖွံ့ဖြိုး ထောင်မြင့် | ၂ ဧပြေ များ ကောင်း မြင့်စွာ ဖွံ့ဖြိုး ထောင်မြင့် |
| ၃ စာတတ်သင်တန်းများ ပြုလုပ် ထောင်မြင့်                  | ၃ စာတတ်သင်တန်းများ ပြုလုပ် ထောင်မြင့်            |
| ၄ ပြုစုမည်။  | ၄ ပြုစုမည်။                                      |
| ၅ စာတတ်ရေးစာတတ်ရေး မရှိပါ။                             | ၅ စာတတ်ရေးစာတတ်ရေး မရှိပါ။                       |
| ၆ စာတတ်ရေးစာတတ်ရေး ပြီး ကောင်း                         | ၆ စာတတ်ရေးစာတတ်ရေး ပြီး ကောင်း                   |
| ၇ မြင့်စွာ သွားလာရန် ခက်ခဲ                             | ၇ သွားလာရန် ခက်ခဲ                                |



က။ လူထုစီမံကိန်း၏ လာမည့် ( ၄ ) နှစ်အတွက် အကျုံးဝင်သော ဦးစားပေး ဖွံ့ဖြိုးတိုးတက်မှု လုပ်ငန်း အစီအစဉ်များအားဖော်ပြပါ။

| အဆင့် | ကျေးရွာအတွက် ဦးစားပေး ဖွံ့ဖြိုးတိုးတက်မှု လုပ်ငန်းစဉ်များ | အဆိုပြုသူ (အမျိုးသားများ/ အမျိုးသမီးများ/အမျိုးသား+ အမျိုးသမီး) | ခန့်မှန်းကုန်ကျ ဝရိတ် | အကျိုးခံစားခွင့်ရှိသူ ခန့်မှန်းခြေ အရေ အတွက် |
|-------|---|---|-----------------------|--|
| ၁     | ဧကဆင်းရွာခြင်း (အစားအစာထုတ်လုပ်ခြင်း)                     | ကျား + ၆  |                       | ၂၁၅  |
| ၂     |   |   |                       |  |
| ၃     | အစားအစာထုတ်လုပ်ခြင်း                                      | ကျား + ၆  |                       | ၂၁၅  |
| ၄     | ရွာထုတ်လုပ်ခြင်း  | ကျား ၇ ၆  |                       | ၂၁၅  |
| ၅     |   |   |                       |  |
| ၆     |   |   |                       |  |
| ၇     |   |   |                       |  |

ဃ။ လူထုစီမံကိန်း၏ လာမည့် ( ၄ ) နှစ်အတွက် အကျုံးဝင်သော ဦးစားပေး ဖွံ့ဖြိုးတိုးတက်မှု လုပ်ငန်း အစီအစဉ်များအားဖော်ပြပါ။

| အဆင့် | ကျေးရွာအတွက် ဦးစားပေး ဖွံ့ဖြိုး တိုးတက်မှု လုပ်ငန်းစဉ်များ | အဆိုပြုသူ (အမျိုးသားများ/ အမျိုးသမီးများ/အမျိုးသား+ အမျိုးသမီး) | အခန်းကဏ္ဍ |
|-------|--|---|-----------|
| ၁     | ရွာထုတ်လုပ်ခြင်း (အစားအစာထုတ်လုပ်ခြင်း)                    | ကျား + ၆  |           |
| ၂     |  |   |           |
| ၃     |  |   |           |
| ၄     |  |   |           |
| ၅     |  |   |           |
| ၆     |  |   |           |

ခေါင်းဆောင်၊ ကျေးရွာစီမံကိန်းအထောက်အကူပြုကော်မတီမှ အတည်ပြုသည်။

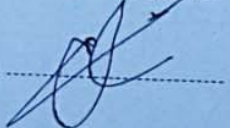
အမည် ဒေါ်ခင်စု လက်မှတ်  နေ့စွဲ ၁၀ ၁၁ ၂၀၂၃





၁၁။ ပုံစံ ၈-၄။ ကျေးရွာဖွံ့ဖြိုးရေးစီမံကိန်းလုပ်ငန်းခွဲရွေးချယ်ခြင်းပုံစံ

ပုံစံ - စ ၄ ကျေးရွာအုပ်စုစီမံကိန်းလုပ်ငန်းခွဲရွေးချယ်ခြင်းပုံစံ (Form PC 4)

လယ်ဉာဏ်ရွက်၊ စီမံကိန်းလုပ်ငန်းခွဲရွေးချယ်မှုအစည်းအဝေးပြီးနောက်တွင် ကျေးရွာအုပ်စုမှ CF/TF တို့၏ အကူအညီရယူ၍ ကျေးရွာစီထောက်ကော်မတီမှ လက်မှတ်ရေထုတ်ပြီး အဆိုပါပုံစံအား ပြည့်စုံအောင်ဖြည့်သွင်းရမည်။ ဤပုံစံအား ပြည့်စုံစွာဖြည့်သွင်းပြီးပါက ကျေးရွာအုပ်စုဖွံ့ဖြိုးတိုးတက်ရေးစီမံချက်တွင် TPI/C သို့မဟုတ်ရန်အတွက် နောက်ဆက်တွဲအဖြစ် ထားရှိရမည်။ CF မှ ကျေးရွာတစ်ရွာချင်းစီ၏ စီမံကိန်းလုပ်ငန်းခွဲဆိုင်ရာ အချက်အလက်များကို MIS သို့ ထည့်သွင်းရမည်။ (ယခုစီမံကိန်းလုပ်ငန်းခွဲ မလုပ်ကိုင်သော ကျေးရွာများ မပါဝင်ပါ။)

ကျေးရွာတည်ရှိရေးမှူး/ဝန်ထမ်းအမည် \_\_\_\_\_

နေ့စွဲ ၅. ၁. ၂၇ \_\_\_\_\_

ပြည်နယ်/တိုင်း ဗ. ခွဲ၊ ရ. ဝ. \_\_\_\_\_ | မြို့နယ် \_\_\_\_\_ ကျေးရွာအုပ်စု \_\_\_\_\_ | စတင်ဝန်(၁) \_\_\_\_\_ | ဝက်ဝန်(၂) \_\_\_\_\_ | ဝက်ဝန်(၃) \_\_\_\_\_ | ဝက်ဝန်(၄) \_\_\_\_\_

| ကျေးရွာအမည်   | ထောက်ရွက်ပညာ လုပ်ငန်းများ | အတိုင်းအတာ            | ခန့်မှန်း တိုက်ရိုက် အကျိုးခံစားခွင့် ရှိသူများ | အဆိုပြုတင်ပြသူ | ခန့်မှန်းကျန်ကျစရိတ်     |                        |  |         |
|---------------|---------------------------|-----------------------|---|----------------|--------------------------|------------------------|--|---------|
|               |                           |                       |   |                | စီမံကိန်းမှ ထည့်သွင်းမှု | ကျေးရွာမှ ထည့်သွင်းမှု | အခြားထည့်သွင်းမှု (ဖော်ပြပါ) ထည့်သွင်းငွေ   အမည်/အဖွဲ့ |         |
| စိုက်ပျိုးရေး | ရွှေပြည်သာ အစားအသုံး      | ၁၈၀၀'                 | ၄၂၅   | ကျား<br>မ      | ၂၅၀၀၀၀၀                  |                        |  | ၂၅၀၀၀၀၀ |
| မာလောလက်      | ကျောက်စော<br>မြို့နယ်     | ၁၂၀၀' x ၁၅' x ၇' - ၀" | ၅၂၅   | ကျား<br>မ      | ၂၅၀၀၀၀၀                  |                        |  | ၂၅၀၀၀၀၀ |
| ပြည်ကန်       | ကျောက်လက်<br>မြို့နယ်     | ၃၀၀' x ၁၂၀' x ၀' - ၅" | ၂၅၅   | ကျား<br>မ      | ၅၀၀၀၀၀၀                  |                        |  | ၅၀၀၀၀၀၀ |
|               |                           |                       |   | ကျား<br>မ      |                          |                        |  |         |

ရာထူး ကျေးရွာအုပ်စု စီ/ထောက်ကော်မတီ ဥက္ကဋ္ဌ အမည် လက်မှတ် ရက်စွဲ



ပုံစံ - ၀ - ၄ ကျေးရွာအုပ်စုစီမံကိန်းလုပ်ငန်းခွဲရွေးချယ်ခြင်းပုံစံ (Form PC 4)

လမ်းညွှန်ချက်၊ စီမံကိန်းလုပ်ငန်းခွဲရွေးချယ်မှုအစည်းအဝေးပြီးနောက်တွင် ကျေးရွာအုပ်စုမှ CF/TF တို့၏ အကူအညီရယူ၍ ကျေးရွာစီတောက်ကော်မတီမှ လက်မှတ်ရေးထိုးပြီး အဆိုပါပုံစံအား ပြည့်စုံအောင်ဖြည့်သွင်းရမည်။ ဤပုံစံအား ပြည့်စုံစွာဖြည့်သွင်းပြီးပါက ကျေးရွာအုပ်စုမှ ပြီးစီးတက်ရောက်ရန်အတွက် TPIC သို့ ပေးပို့ရန်အတွက် နောက်ဆက်တွဲအဖြစ် ထားရှိရမည်။ CF မှ ကျေးရွာတစ်ရွာချင်းစီ၏ စီမံကိန်းလုပ်ငန်းခွဲတိုင်ရာ အချက်အလက်များကို MIS သို့ ထည့်သွင်းရမည်။ (ယခုနှစ်စီမံကိန်းလုပ်ငန်းခွဲ မလုပ်ကိုင်သော ကျေးရွာများ မပါဝင်ပါ။)

|                               |  |  |  |
|-------------------------------|--|--|--|
| ကျေးရွာစည်ရွာရွေး/ဝန်ထမ်းအမည် | စက်ဝန်းအားအမှတ်ခြစ်ပေးပါ။(✓) ဧကဝန်း(၁) ဧကဝန်း(၂) ဧကဝန်း(၃) ဧကဝန်း(၄) ဧကဝန်း(၅) |  |  |
| နေ့စွဲ                        | ကျေးရွာအုပ်စု  |  |  |
| ပြည်နယ်/တိုင်း                | မြို့နယ်   |  |  |

| ကျေးရွာအမည်  | ဆောင်ရွက်မည့် လုပ်ငန်းများ  | အတိုင်းအတာ            | ခန့်မှန်း တိုက်ရိုက် အကျိုးစီးပွားစွင် ရှိသူများ | အဆိုပြုတင်ပြသူ   | ခန့်မှန်းကုန်ကျစရိတ်     |                        |   | စုစုပေါင်း |
|--------------|-----------------------------|-----------------------|--|--|--------------------------|------------------------|---|------------|
|              |                             |                       |  |  | စီမံကိန်းမှ ထည့်သွင်းမှု | ကျေးရွာမှ ထည့်သွင်းမှု | အခြားထည့်သွင်းမှု (ခေါ်ပြုပါ) ထည့်သွင်းမှု   အမည်/အဖွဲ့ |            |
| စောစွန်းတန်း | ၆၆၆၆၆<br>၆၆၆၆၆၆             | ၈' x ၈' x<br>၇၀' - ၀" | ၄၅၇  | <input type="checkbox"/> ကျား<br><input type="checkbox"/> မ<br>၂ကျား+မ | ၃၂၅၀၀၀၀                  |                        |   | ၃၅၅၀၀၀၀    |
| ကုန်းသာ      | ၆၆၆၆၆၆<br>ပိုင်ဆွယ်<br>တန်း | ၈' x ၈' x<br>၇၀' - ၀" | ၅၇၇  | <input type="checkbox"/> ကျား<br><input type="checkbox"/> မ<br>၂ကျား+မ | ၃၂၅၀၀၀၀                  | ၄၇၀၀၀၀                 |   | ၄၇၀၀၀၀၀    |
|              |                             |                       |  | <input type="checkbox"/> ကျား<br><input type="checkbox"/> မ<br>၂ကျား+မ |                          |                        |   |            |
|              |                             |                       |  | <input type="checkbox"/> ကျား<br><input type="checkbox"/> မ<br>၂ကျား+မ |                          |                        |   |            |

ရာထူး ကျေးရွာအုပ်စု စီ/ထောက်ကော်မတီ ဥက္ကဋ္ဌ အမည် လက်မှတ် ရက်စွဲ





၁၂။ အစည်းအဝေး မှတ်တမ်းများ



ကျေးရွာအစည်းအဝေးမှတ်တမ်း

အစည်းအဝေးပြုလုပ်သည့်နေရာ ။ ။ ဇောင်ညောင်ကျိုက် ၁၇၂၊ ဂြိုဟ်ကျွန်း၊  
 ကျေးရွာ ။ ။ ဇောင်ညောင်ကျိုက်  
 ကျေးရွာအုပ်စု ။ ။ ဇောင်ညောင်ကျိုက်  
 အချိန် ။ ။ ၉.၀၀  
 အစည်းအဝေးအမည် ။ ။ လုပ်ငန်း ပြောင်း၊ အဆင့်၊ အစား

တက်ရောက်သူဦးရေ ကျား ( ၄၁ ) ။ မ ( ၆၆ ) စုစုပေါင်း ( ၁၀၇ )

အစည်းအဝေးတွင်ဆွေးနွေးသည့်အကြောင်းအရာ။

- ၁။ ..... ကျေးရွာမှ ယခင်ကလေး ဆိုထားတာ လုပ်ငါ့ အား
- ၂။ မလုပ်ဘဲ ကာကွယ် ကျေးရွာစီမံခန့်ခွဲမှု မှာ ပါသည့်
- ၃။ ကာကွယ်ကြောင့် ဦးစွာ ပထမ ကျေးရွာ ခြံရံ ။
- ၄။ ပြီးရက်က နှစ်ဆင့် ပြုလုပ် စေ့ မြှုပ် ခြံရံ ။
- ၅။ ဖွံ့ဖြိုးရေး အဖွဲ့ ပြုလုပ် ရေး ဆွဲ ခြံရံ ။
- ၆။ ဖွံ့ဖြိုးရေး လုပ်ငါ့ မှား အား မိမိတို့ ခြံရံ ။
- ၇။ .....
- ၈။ .....
- ၉။ .....
- ၁၀။ .....



ဆွေးနွေးချက်များ (ပြောသူနှင့်အကြောင်းအရာကိုတွဲမှတ်တမ်းတင်ရန်)

ကျေးရွာမှ ထက်တောက်လာသော လက်ဖက်ရည်တိုက်များ နှင့် ကျေးရွာအထူ  
ဒဏ်၊ ယခင် နှစ်စီ ချစ်ကြည်ရေးကောင်းချီထား သော လုပ်ငန်း ကား အရပ်တွင်  
တောကြောင်း ဦးထွန်းဦး မြောက်ညောင်တန်း ၊ ဦးတိုးထွန်း ဇီးချိုကျား ၊  
ဦးစောစောဝင် ကြယ်ကျော် ၊ ဦးစော်မိုးဝင်း တို့ ကား (16.12.17)

• တွင် နှုံးသို့ ကျောက်ဂြိုဟ် မြို့၊ ငှာရွာပေါင်း ချမ်းသာခြင်း အတွက် ယှဉ်ဆိုင်  
ဆွယ်တင်ခြင်း လုပ်ငန်း ကို ညှိနှိုင်းစီစဉ်ရန် လုပ်ဆောင် လို ကြောင်းကို  
အထူးအရေးကြီးစွာ ဖော်ပြခြင်းနှင့် ခေါင်းဆောင် ဦးထွန်းဦး နှင့် ကျေးရွာအထူ ပုံမှန်  
ကျေးရွာသို့ ဦးထွန်းဦးကား ပြန်လည် ပြောပြ ဂုဏ်ထူး ဖော်ပြခြင်း ။

• ကျေးရွာမှ (၁၇.၁၂.၁၇) တွင် ထက်တောက်လာသော အထူး မှတ်  
သတိပေးချက်ကြောင်းကို ပြောကြား၍ ဦးစောစောဝင်  
လက်ထောက် နည်း ယူဆချက်နှင့် ထိခံစားရသူ လူထုအား နှိုးဆော်  
တို့က မဲဖြင့် ဆန္ဒ မြှုပ်နှံခဲ့ ပါသည် ။ အထူး ယခင် အချင်း အရပ်တွင်  
ပစ္စည်း ညှိနှိုင်းစီစဉ်ရန် လုပ်ဆောင်ရန် လုပ်ငန်း ကား မပါ ဤကဲ့ ပြီး ဦး  
လုပ်ငန်း ကား ပြန်လည် ချေး ခွဲ ဖြင့် မဲဖြင့် မဲပေးခဲ့ ပါသည် ။





ဆုံးဖြတ်ချက်များ

- ၁။ (၁) ဧကလေးစေ့ခြင်းအတွက် ဣယ့်အစီအစဉ် ပြန်လည်ပြင်ဆင်ခြင်း.....  
..... ကျား + မ → ၃၀၄
- ၂။ (၂) နှစ်စီတစ်နှစ်ခြင်း..... ကျား + မ (၂၀၄ )  
..... (၃) ဂွေ(ကောင် + အထွက်) တံခါး..... ကျား + မ ( ၁၃၇ )
- ၃။ (၄) ဂွေကောင်များ မတည်ဆောက်ခြင်း..... ကျား + မ (၁၀၃)  
..... စာအုပ်တို့ကို မဲဗျာစ် ဖြစ် ဆုံး ဖြစ် ခဲ့ကြသည်။

၄။ .....

၅။ .....

မှတ်တမ်းတင်သူ *Shwe*  
 အမည် *ခင်အောင်*  
 ရာထူး *CF*  
 ရက်စွဲ *၁၇.၁၂.၁၇*

အတည်ပြုသူ *[Signature]*  
 အမည် *ဦးထွန်းဦး*  
 ရာထူး *ဗိုလ်ထောက်*  
 ရက်စွဲ *၁၇.၁၂.၁၇*



၁၃။ ကဏ္ဍအလိုက် အခက်အခဲမှတ်တမ်း

အုပ်စု (မ) အောက်တွင် -- ၁ ကျေးရွာ (မ) အောက်တွင်

မောက်ဆက်တွဲ (၄) မြားနားသော အပိုင်များအတွက် ဦးစားပေး၍ ခြားလှားလုပ်ငန်းစဉ်  
 အနစ်ချင်  
 မူရင်းသည်အား VPSC တွင်ထားရှိရပါမည့်အခြားထုတ်ကုန်များနှင့် ညှိနှိုင်းရန်အတွက် မြို့တော်အား VPSC ထိန်းချုပ်စဉ်တွင် အခက်အခဲ  
 သွင်းရန် မလိုအပ်ပါ။

| အဆင့်            | လုပ်ငန်း | မည်သူ့ဦးစားပေးလိမ့်                         | ကျေးရွာအုပ်စုအလိုက်<br>(ပိုင်) မှတ်တမ်း | ခြားလှားစဉ်<br>အခက်အခဲ မရှိ  |                         |
|------------------|----------|---|---|------------------------------|-------------------------|
| အခြေခံအဆောက်အအုံ | ၁        | ကွယ်လွန်လမ်းမ<br>ကျောက်ကျေးအခြေခံအဆောက်အအုံ | <input checked="" type="checkbox"/> မ   | ကျေးရွာအုပ်စုအလိုက်<br>၂၅၇/၄ | မူရင်းသည်အခြေခံ<br>မရှိ |
|                  | ၂        | မြေအခြေခံ                                   | <input checked="" type="checkbox"/> မ   | ကျေးရွာအုပ်စုအလိုက်<br>၂၅၇/၄ | မူရင်းသည်အခြေခံ<br>မရှိ |
|                  | ၃        | ကွယ်လွန်မြေအခြေခံ                           | <input checked="" type="checkbox"/> မ   | ကျေးရွာအုပ်စုအလိုက်<br>၂၅၇/၄ | မူရင်းသည်အခြေခံ<br>မရှိ |
|                  | ၄        | စဉ်းစားခန်းမ                                | <input checked="" type="checkbox"/> မ   | ကျေးရွာအုပ်စုအလိုက်<br>၂၅၇/၄ | မူရင်းသည်အခြေခံ<br>မရှိ |
|                  | ၅        | အောက်ခြေ                                    | <input type="checkbox"/> မ              | ကျေးရွာအုပ်စုအလိုက်<br>၂၅၇/၄ | မူရင်းသည်အခြေခံ<br>မရှိ |
|                  | ၆        | အောက်ဆောက်လုပ်ခြင်း                         | <input type="checkbox"/> မ              | ကျေးရွာအုပ်စုအလိုက်<br>၂၅၇/၄ | မူရင်းသည်အခြေခံ<br>မရှိ |
| အထောက်အပံ့အကူအညီ | ၁        | ကွယ်လွန်လမ်းမ<br>ကျေးရွာအုပ်စု              | <input checked="" type="checkbox"/> မ   | ကျေးရွာအုပ်စုအလိုက်<br>၂၅၇/၄ | မူရင်းသည်အခြေခံ<br>မရှိ |
|                  | ၂        |   | <input type="checkbox"/> မ              |                              |                         |
|                  | ၃        |   | <input type="checkbox"/> မ              |                              |                         |
|                  | ၄        |   | <input type="checkbox"/> မ              |                              |                         |
|                  | ၅        |   | <input type="checkbox"/> မ              |                              |                         |
|                  | ၆        |   | <input type="checkbox"/> မ              |                              |                         |
| အခြားအခက်အခဲ     | ၁        |   | <input type="checkbox"/> မ              |                              |                         |
|                  | ၂        |   | <input type="checkbox"/> မ              |                              |                         |
|                  | ၃        |   | <input type="checkbox"/> မ              |                              |                         |
|                  | ၄        |   | <input type="checkbox"/> မ              |                              |                         |
|                  | ၅        |   | <input type="checkbox"/> မ              |                              |                         |
|                  | ၆        |   | <input type="checkbox"/> မ              |                              |                         |
| အခြားအခက်အခဲ     | ၁        | ကျေးရွာအုပ်စုအလိုက်<br>မြေအခြေခံ            | <input checked="" type="checkbox"/> မ   | ကျေးရွာအုပ်စုအလိုက်<br>၂၅၇/၄ | မူရင်းသည်အခြေခံ<br>မရှိ |
|                  | ၂        |   | <input type="checkbox"/> မ              |                              |                         |
|                  | ၃        |   | <input type="checkbox"/> မ              |                              |                         |