

ပြည်ထောင်စုသမ္မတ မြန်မာနိုင်ငံတော် အစိုးရ  
စိုက်ပျိုးရေး၊ မွေးမြူရေးနှင့် ဆည်မြောင်းဝန်ကြီးဌာန  
ကျေးလက်ဒေသဖွံ့ဖြိုးတိုးတက်ရေး ဦးစီးဌာန  
ပျော်ဘွယ်မြို့နယ်



လူထုဗဟိုပြုစီမံကိန်း  
National Community Driven Development Project  
(NCDDP)



ကျေးရွာဖွံ့ဖြိုးရေးအစီအစဉ်  
Village Development Plan (VDP)  
လေသာကုန်းကျေးရွာ၊ တောင်ညောင်ကုန်းကျေးရွာအုပ်စု



မာတိကာ

- ၁။ မြို့နယ်မြေပုံ
- ၂။ ကျေးရွာမြေပုံ(တည်နေရာ)
- ၃။ အုပ်စုတွင်ပါဝင်သောကျေးရွာများစာရင်း
- ၄။ ကျေးရွာအခြေခံအချက်အလက်များ (ကျေးရွာသမိုင်းကြောင်း)
- ၅။ လူထုပူးပေါင်းပါဝင်သော လူမှုဆန်းစစ်ခြင်းနှင့် အကဲဖြတ်ခြင်းလုပ်ငန်းစဉ်(PSA/PRA)အကျဉ်းချုပ်ဇယား
- ၆။ ကျေးရွာဖွံ့ဖြိုးရေးအစီအစဉ်အတွက်အသုံးပြုခဲ့သော PRA tools များနှင့်တစ်ခုချင်းစီအတွက် သုံးသပ် ချက်များ
- ၇။ ကော်မတီဝင်များရွေးချယ်ခြင်းနှင့်ကျေးရွာဖွံ့ဖြိုးရေးအစီအစဉ်ဆောင်ရွက်မှုမှတ်တမ်းခါတ်ပုံများ
- ၈။ ကျေးရွာအချက်အလက် (ပုံစံ-၁)
- ၉။ စီမံကိန်းစက်ဝန်းအချိန်ဇယား (ပုံစံ-၂)
- ၁၀။ ကျေးရွာဖွံ့ဖြိုးရေးဦးစားပေးအစီအစဉ် (ပုံစံ-၃)
- ၁၁။ အစည်းအဝေးမှတ်တမ်းများ
- ၁၂။ ကဏ္ဍအလိုက်ဦးစားပေးဖွံ့ဖြိုးရေးလုပ်ငန်းစဉ်များ



၁။ ဖျော်ဘွယ်မြို့နယ် အခြေပြမြေပုံ

ဖျော်ဘွယ်မြို့နယ်အခြေပြမြေပုံ

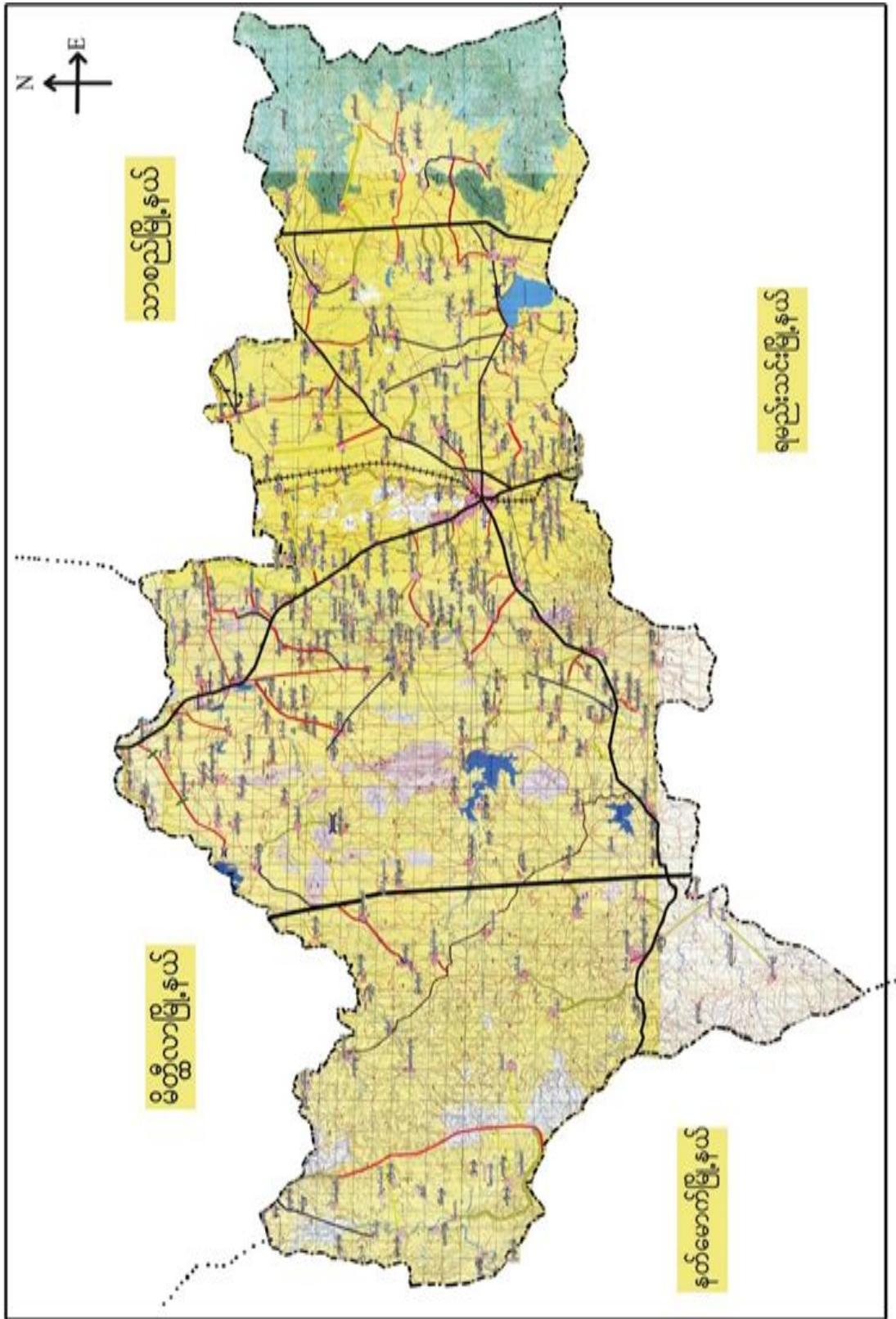





၂။ တောင်ညောင်ကုန်းကျေးရွာအုပ်စုမြေပုံ

တောင်ညောင်ကုန်းကျေးရွာအုပ်စုမြေပုံ

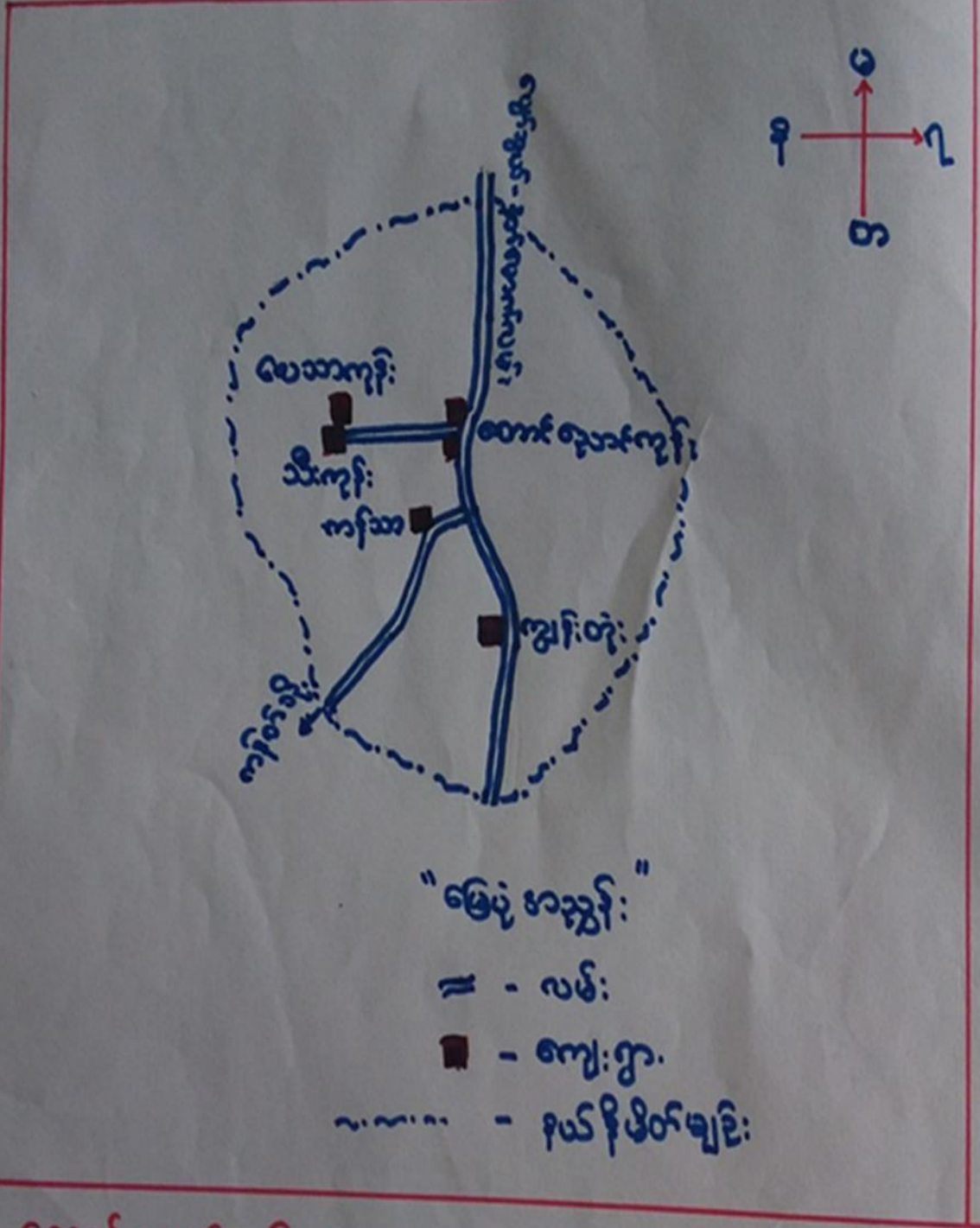

တောင်ညောင်ကုန်းကျေးရွာအုပ်စုမြေပုံ





၃။ကျေးရွာအုပ်စုတွင်ပါဝင်သော ကျေးရွာများ

၁။တောင်ညောင်ကုန်း ၂။ လေသာကုန်း ၃။ သီးကုန်း ၄။ ကျွန်းတုန်း ၅။ ကန်သာ

၆။ ကျေးရွာ၏အခြေခံအချက်အလက်များ

ကျေးရွာသမိုင်းအကျဉ်း

လေသာကုန်းကျေးရွာသမိုင်းအကျဉ်း

လေသာကုန်းကျေးရွာသည် ဖျော်ဘွယ်မြို့နယ် ၊ တောင်ညောင်ကုန်းကျေးရွာစုတွင် ပါဝင်ပြီး ဖျော်ဘွယ် - နဝင်ရောက်ကားလမ်း ၌ ခြောက်ဘက် တစ်ဖိုင်ခန့် နာက္ခာတွင် တည်ရှိပါ သည်။ မူလအစ ရွာတည်စတွင် နိမ်ခြေ (၁၅) မိုင်ခန့်ဖြင့် စတင်ခဲ့ကြောင်း သက်ကြီးစကား များ၊ အရကြား သိရပါသည်။ ထိုအချိန် ၌ ယခုအချိန်ထိ နှစ်ပေါင်း (၃၀၀) ဝန်းကျင်ခန့် ရှိမည်ဟု ခန့်မှန်း ရပါသည်။ အဘယ်ကြောင့်ဆိုသော် ကျေးရွာတွင် တည်ထား ကိုးကွယ်ခဲ့သော စေတီတော်များ၏ သက္ကရာဇ်ကို တွက်ခွဲကြည့်သောအခါ ဖြစ်သိရှိပါသည်။ လေသာကုန်းကျေးရွာသည် နိမ်ခြေ (၁၅) မိုင်ခန့် ၌ စတင်ကာ အိုးစားအိုးစား ဖြစ်လာခဲ့ပြီး ယခုအချိန်ထိ နိမ်ခြေပေါင်း (၄၅၀) မိုင်ခန့် ပွားလာခဲ့ပါသည်။ ကျေးရွာသူကျေးရွာသား များသည် အထက်အိုးရွာ၊ အိုးစား၊ အိုးစား၊ အိုးစား ဖြစ်သော ဖြေယာပေါ်တွင် ရိုးယာတောင်သူ လုပ်ငန်းကို ခဲ့မည်ဖြစ်သောအခါ လုပ်ငန်း နေထိုင်ကြပါသည်။ ဖွင့်ခဲ့သော နှစ်ပေါင်း (၃၀၀) ခန့် ၌ ယခုအချိန်ထိ သမိုင်းအိုး ၊ သမိုင်းပျက် စိတ်ဝမ်းကွဲ ၊ စိတ်ဓာတ် ကွဲ ပျား မရှိဘဲ ဝမ်းလျှံ ညီညွတ်စွာ နေထိုင်လာခဲ့ကြပါသည်။ ရွာကြီးတော်လည်း ရွာကွဲ ၊ ကျောက် ကွဲ မရှိဘဲ အိုးစားကြီးကျောင်း တစ်ကျောင်း ထိကို ကြည့်ညှိ သင်္ချာတက်သင်္ချာ ကိုယ်ကွယ်ခြင်းကို ကြည့်ခြင်းက ဖြစ်သိရှိပါသည်။ အိုးစားအိုးစား ဖြစ်ခဲ့သည်မှာ ကျေးရွာတွင် နေထိုင်ကြ သူများက အလေ့အကျင့်က သွေးစဉ်သာ ဆက် (၂) ဝမ်းကွဲ တောက်သာ လေသာလျှံရှိခဲ့ပါသည်။ ယခုလက်ရှိ ကျေးရွာတွင် နေထိုင်သော ရွာသူရွာသားများက အလှူအတန်း စည်းစည်းလုံးလုံး ညီညီညွတ်ညွတ် နေထိုင်ကြ၍ ကျေးရွာအုပ်ချုပ်ရေးမှူး ၊ ရာစိမ်းမှူးနှင့် ကျေးရွာအထက် တော်လှန်ရေးအဖွဲ့အစည်းတို့၏ နှစ်စဉ် အလှူအတန်းများကို ပရိတ်သေတက်သင်္ချာဖြင့် ဆိုရာ ၌ မှုမူ၍ အလှူအတန်းများကို သည်ပိုးတော်ရွက် လျက်ရှိပါသည်။



- ထိခိုက်လွယ်သော အုပ်စုများ လူဦးရေ ( သက်ကြီး၊ မြေယာမဲ့၊ မသန်စွမ်းအုပ်စုများ)

သက်ကြီး	မြေယာမဲ့	မသန်စွမ်း
၁၂၀	၄	၇

- ကျေးရွာတွင်းရရှိနိုင်သော ဝန်ဆောင်မှုများ (ကျန်းမာရေးဆေးခန်း၊ စာသင်ကျောင်း)

ဆေးရုံ/ဆေးခန်း	စာသင်ကျောင်း	စာကြည့်တိုက်	မူကြိုကျောင်း	ဈေး
မရှိ	ရှိ	မရှိ	ရှိ	မရှိ

- ရွာသူရွာသားများ၏ အဓိကစီးပွားရေးလုပ်ငန်း ( စိုက်ပျိုးမွေးမြူရေး၊ အခြားသီးနှံများ)

မွေးမြူရေး		စိုက်ပျိုးရေး		အခြား
နွား	ဝက်	နှမ်း၊မြေပဲ	ငရုတ်၊စပါး	

- အဓိကရရှိနိုင်သော အရင်းအမြစ်များ

ကျောက်	သဲ	ကျောက်ဆွေး	ဂျင်းမြေ	အခြား
ရှိ	ရှိ	မရှိ	မရှိ	

- ကျေးရွာနှင့်သက်ဆိုင်သော အခြားအရင်းအမြစ်များ

သောက်သုံးရေရရှိနိုင်မှု	မြေလွတ် မြေရိုင်း	ဆည်ရေသောက်ဧရိယာ	အခြား
ရှိ	မရှိ	မရှိ	









၅	ကျားမရေးရာ# ၂ ပင့်ကူအိမ် ကွန်ယက် (Spider Web)	၂၁.၂၂၀၁၉	အမျိုးသားများ နှင့် အမျိုးသမီးများ	၉	၇	၁၆	ကျေးရွာအတွင်းရှိ အမျိုးသမီး များ၏ အခြေအနေကိုသိရှိစေရန် တန်းတူအခွင့်အရေး ရရှိမှု နှင့် မရရှိသည့် အကြောင်းအရင်း၊ ပညာရေးအတွက်ဆုံးဖြတ်ချ တ်ချက်ချခြင်း၊ အိမ်မှုကိစ္စဆောင်ရွက်မှု
၆	အဖွဲ့အစည်းချိတ် ဆက်ပုံ - ဗင်းပုံစံ(Venn Diagram)	၂၁.၂၂၂၀၁၉	ကျေးရွာအုပ် ချုပ်ရေးအဖွဲ့၊ ကျေးရွာ စီ/ ထောက်အဖွဲ့	၁၃	၁၈	၃၁	ကျေးရွာတွင်းရှိ အဓိကအုပ်စုများ၊အဖွဲ့အစည်းများ ဘတည့်ရှိနေမှုကိုသိရှိရန်၊ ၎င်းအဖွဲ့အစည်းများအုပ်စုများ ဘေးဆက်စပ်နေမှု၊ပူးပေါင်းဆောင်ရွ ဆောင်ရွက်မှုအားသိရှိနိုင်ရန်၊
၇	ပြဿနာသစ်ပင် (Problem Tree)	၁၆.၁၀.၂ ၀၁၈	အမျိုးသား နှင့် အမျိုးသမီး	၃၀	၂၀	၅၀	ကျေးရွာဖွံ့ဖြိုးမှုနောက်ကျခြင် င်းအကြောင်းသိရှိရန်
၈	ကျေးရွာ၏ မျော်မှန် န်းချက် (၄)နှစ်စာ ကျေးရွာဖွံ့ဖြိုးရေးအစီအစဉ်	၂၁.၁၂.၂၀၁၉	အမျိုးသားအုပ်စု၊အ မျိုးသမီးအုပ်စု၊လူင ယ်အုပ်စု၊ ရပ်မိရပ်ဖအုပ်စု	၈၉	၁၃၁	၂၂၀	ကျေးရွာသားများ၏ မဲပေးရွေးချယ်ထားသည့် ဖွံ့ဖြိုးတိုးတက်ရေးလုပ်ငန်းစဉ်များ ဘေးအား ဦးစားပေးအလိုက်သတ်မှတ်ချက်







ကျေးဇူးပြုပုံသုံးသပ်ချက်။

လူမှုရေး အခြေပြုသည့်အထက်အကျင့်မြင်ပြုခြင်း

ကျေးဇူး - နေသာကျင့်  
 အုပ်စု - တောင်ညောင်ကျင့်

မြို့နယ် - ပျော်ဘွယ်  
 ၇၀၀၅ - ၁၆ - ၁၀ - ၂၀၁၈

ဆွေးနွေးခြင်းနှင့်ဆိုင်စစ်ခြင်း

- တစ်ရွာလုံး စုနွှားကာဘဝများဖြစ်ကြပါသည်။
- လယ်ယာဦးကင်းပျိုးရေး တောင်ညောင်ကျင့်ကိုအဓိကထား၊ လုပ်ကိုင်ကြပါသည်။
- ကျေးရွာတစ်ရွာအိမ်ထောင်စုစုပေါင်းမှာ < ၄၂၅ > အိမ်ဖြစ်ပြီး အမျိုးသမီး ဦးဆောင်သောအိမ်မှာ < ၆၃ > အိမ်ဖြစ်ပါသည်။
- ပထမနှစ်နှင့် ဒုတိယနှစ် များတွင် လူထုစုပေါင်းစီမံကိန်းမှ ရယူမှုများ ထောက်ပံ့ပေးသောကြောင့် များတူစွာ လမ်းများကောင်း၊ မျှော်လင့်ပြီး ရပ်ရွာအထွက် အကျိုးရှိစေခဲ့ပါသည်။
- ကျေးရွာ၏ လိုအပ်ချက်များမှာ
- မိုးတူး ကာလအတွင်း လျော့နည်းသောကြောင့် များတူစွာကျောက်ချောလမ်းခင်းခြင်း
- စာအိမ်ကျောင်းဆောင်သစ်ဆောက်လုပ်ခြင်း
- ဆေးပေးခန်းတည်ဆောက်ခြင်း
- ကျွတ်ခပ်စီး သွယ်တန်းခြင်း







ပိုင်ဆိုင်မှုသုံးသပ်ခြင်း။

ပိုင်ဆိုင်မှုသုံးသပ်ခြင်း

ကျေးရွာ - လေသာကုန်း

မြို့နယ် - ပျော်ကူပရိ

ဧည့်သည် - တောင်ဥောင်ကုန်း

ရက်စွဲ - ၂၀.၁၂.၁၉

ဆွေးနွေးခြင်းနှင့် ဆန်းစစ်ခြင်း

△ အရင်းအမြစ်များစွဲနှုတ်

\* ထင်း၊ တော၊ ကား၊ လှည်း၊ တို့ကို အမျိုးသားများက သုံးစွဲကြပါသည်။

\* ကပ်ချပ်စက်၊ ထိပ်၊ ထင်း၊ တို့ကို အမျိုးသမီးများက သုံးစွဲပါသည်။

\* လယ်ကွင်း၊ နှိုင်းကယ်၊ စက်ဆီ၊ ရွာ၊ ရေချွတ်တွင်း၊ သီးနှံတို့ကို အမျိုးသား၊ အမျိုးသမီးနှစ်ဦးစလုံးက သုံးစွဲကြပါသည်။

△ အရင်းအမြစ်ထိန်းချုပ်မှု

\* ထင်း၊ ကား၊ လှည်း၊ ရွာ၊ စက်ဆီ၊ နှိုင်းကယ်၊ ထိပ်၊ တော၊ လယ်ကွင်း၊ ရေချွတ်တွင်း၊ များကို အမျိုးသားများက ထိန်းချုပ်ပါသည်။

\* ထိပ်နှင့် ကပ်ချပ်စက် တို့ကို အမျိုးသမီးများက ထိန်းချုပ်ပါသည်။

\* ထိပ်နှင့် တို့ကို အမျိုးသား၊ အမျိုးသမီးနှစ်ဦးစလုံးက သုံးစွဲကြပါသည်။







ဥစ္စာနေကြွယ်ဝမှုသုံးသပ်ချက်။

ဥစ္စာ ဝန်ကြွယ်ဝမှုကဆင့်သတ်ဖွယ်ခြင်း

ကျေးရွာ - လေသာကုန်း

မြို့နယ် - ပျော်သွယ်

အုပ်စု - စောနိုင်ညောင်ကုန်း

ရက်စွဲ - ၂၀.၁၂.၁၉

ဆွေးနွေးခြင်းနှင့်ဆန်းစစ်ခြင်း

- ▲ သျှမ်းသာသော နိဒါန်းစာရင်းစုမှာ < ၆၅ > နိဒါန်းရရှိခဲ့ပြီး နှစ်မှာ < ၁၅% > ဖြစ်ပါသည်။
- ▲ အလယ်အလတ် နိဒါန်းစာရင်းစုမှာ < ၁၉၀ > နိဒါန်းရရှိပြီး နှစ်မှာ < ၅၅% > ဖြစ်ပါသည်။
- ▲ နိမ့်ပါးသော နိဒါန်းစာရင်းစုမှာ < ၉၅ > နိဒါန်းရရှိပြီး နှစ်မှာ < ၅၂% > ဖြစ်ပါသည်။
- ▲ ကလွန်နိမ့်ပါးသော နိဒါန်းစာရင်းစုမှာ < ၇၅ > နိဒါန်းရရှိပြီး နှစ်မှာ < ၅၀% > ဖြစ်ပါသည်။
- ▲ လူထုဗဟိုပြုပြီး ကိန်းကြေး အလုပ်ကိုင် ကွန်ဗင်းနစ်များ ရရှိလာခြင်းကြောင့် နိမ့်ပါးစုမှာ ယခင်နှစ်များထက် လျော့နည်းလာခြင်း ဖြစ်ပါသည်။
- ▲ နိမ့်ပါးစုများ ပါဝင်လျှင် ကိုင်ဆိုင်သော လုပ်ငန်းများကို ဆောင်ရွက်လျက်ရှိခြင်းကြောင့် ဝင်ငွေများ ရရှိလာနိုင်ပါသည်။







၆။ရာသီခွင်ပြုပြင်မှုနှင့် သုံးသပ်ချက်

ရာသီခွင်ပြုပြင်မှုနှင့်

ကျေးဇူး - - လေသာကုန်း

ဖြိုနှယ် - ပျော်ကွယ်

ကုန်စုံ - တောင်ညောင်ကုန်း

ရက်စွဲ - ၂၁.၀၂.၁၉

ဆွေးနွေးခြင်းနှင့် ဆန်းစစ်ခြင်း

△ ကျေးဇူးရေ ဂူထု ဇာန် ကမ္ဘာ့စာသင်တန်း လယ်ယာသိုက် ဖျိုးရေ ကို ကစီကထာ၊ လုပ်ဆောင်ကြပါသည်။ စိုက်ပျိုးရေး သီးနှံများ ကနေပြင်၊ ငရုတ်၊ ဖြစ်။ ဝါ၊ စရမ်း၊ ချဉ် နှင့် ပဲကယိုး၊ ဖျိုးတို့ကို ကစီကထာ၊ စိုက်ပျိုး ကြပါသည်။

△ ဝါဆိုလ၊ သီတင်းကျွတ်၊ တန်ဆောင်မုန်း၊ နတ်တော်၊ ပြာဆိုလများ တွင် ကျန်းမာရေးကောင်းမွန်ပြီး ကျန်းမာစွာ တွင် ရာသီဥတု ကပြောင်းလဲ ကာလကြောင့် ကျန်းမာရေး ကြောင့် နေရာမှ နာသင့် ကတင် သတိပြုပါသည်။

△ ဝါဆို၊ ဝါခေါင်၊ တပို့တွဲနှင့် တပေါင်းလများ တွင် သီးနှံပျိုးထောင် ဆောင်ရွက်ပြီး ဖြစ်သောကြောင့် ကလေးကလေးကလေး ကလေး၊ ကသင့် သတိပြု ကျင့် လုပ်ချား သီးနှံ စိုက်ပျိုး ရိုက်သိမ်းချိန်များ ဖြစ်သောကြောင့် ကလေးကလေးကလေး ကလေး၊ ကလေး၊ ကလေး၊ မွန်ပါသည်။

△ နယုန်၊ ဝါခေါင်၊ ပြာဆို၊ တပို့တွဲ လများမှ လွဲ၍ ကျင့်လုပ်ချား တွင် ရာသီဥတုကောင်းမွန် ဖြစ်ပါသည်။

△ လကမ္ဘာ့ စုမှ ၀၆၆၆ နည်းပါး၍ ထွက်ပေး သာမား ဖြား ပါသည်။





၆.၅။ ဗင်းပုံစံကိုသုံးပြု၍ အဖွဲ့အစည်းများချိတ်ဆက်မှု

**ဗင်း ပုံစံကိုသုံးပြု၍ ကျေးဇူးတောင်း ရှိအဖွဲ့ စည်းများ၏ ချိတ်ဆက်မှုကို ဖော်ပြခြင်း**

ကျေးဇူး - လေသာကုန်း  
ကျေးဇူး ဒုတိယ - တောင်ညောင်ကုန်း  
မြို့နယ် - ပျော်ဘွယ်  
ရက်စွဲ - ၀၆.၁၁.၂၀၁၈

ကျေးဇူးတောင်း ရှိအဖွဲ့ အစည်း များ	ကျေးဇူး ပြင်ပရှိ အဖွဲ့ အစည်း များ
- ဒုတိယ ညွှန်ကြားရေး ဌာန	- သမဝါယမ
- စတင်အိမ်ခြေပေး အဖွဲ့	- နိုင်ငံတော်
- နာယက အဖွဲ့	- လဝက
- ပရဟိတအဖွဲ့	- ရဲစခန်း
- မန္တလေး အသင်း	- ပညာရေးဌာန
- ကာလသာ အဖွဲ့	- ကျန်းမာရေးဌာန
- အမျိုးသမီး လူငယ်အဖွဲ့	- မြေစာရင်း
- ဒာဂုံမီးသတ်အဖွဲ့	- အထွေထွေဒုတိယ ညွှန်ကြားရေး
- ဂျောင်ကော်မတီအဖွဲ့	- မီးသတ်ဌာန
- ဂေါပကအဖွဲ့	- လူထုဗဟိုပြုစီမံကိန်း
- လူမှုဗဟိုပြုစီမံကိန်း နှင့် ဆက်သွယ်ရေး ဝန်ဆောင်မှု	

ဦးဆောင်ဆွေးနွေးသူ - ဒေါ်အောင်ဆန်းစု  
ပါဝင်ဆွေးနွေးသူ - ကျေးဇူး (၅)၊ ၁၀၊ ၁၁  
မှတ်တမ်းပြုသူ - ဒေါ်လှစိန်

နေရာ - ရာမိန်၊ ရန်ကင်း  
အချိန် - ၂.၃၀ နာရီ







သုံးသပ်ချက်

မင်းပုခဲ ကပ္ပဲ၊ ကစည်၊ ဒွင်၊ ချိတ်ဆက်ဖွဲ့ပြ မြေပုံ

ကျေးရွာ - လောဘာကျွန်း

မြို့နယ် - ပျော်ဆွယ်

ကျယ်ဝှံ - တောင်ညောင်ကျွန်း

ရက်စွဲ - ၂၀.၁၂.၁၉

ဆွေးနွေးခြင်း၊ ဒွင်၊ ဆန်း၊ ဝန်ခြင်း

△ ဂေါ်ပက ကပ္ပဲ၊ နာယက၊ ဆယ်၊ နိမ်၊ ခေါင်း၊ ပရဟိတ၊ ကူပူရေ၊ ကပ္ပဲ၊ ဟော၊ လူထုဝဟို၊ ဖြစ်ပုံ၊ ကိန်း၊ ကော်၊ မဟို၊ ကပ္ပဲ၊ တို့၊ သည်၊ ကျေးရွာ၊ လူထု၊ ဒွင်၊ ကဏိက၊ ချိတ်ဆက်၊ နေဝေ၊ သာ၊ ကျေးရွာ၊ ကတုတ်၊ ဤ၊ ကပ္ပဲ၊ ကစည်၊ ဟော၊ ဖြစ်ပါသည်။

△ ကာလသာ၊ ကပ္ပဲ၊ ကမ္ဘို၊ ဘဇီ၊ ရေ၊ ရာ၊ မီး၊ သတ်၊ တပ်၊ ဖွဲ့၊ ဟော၊ သည်၊ လည်၊ ကျေးရွာ၊ လူထု၊ ဒွင်၊ ချိတ်ဆက်၊ ဖွဲ့၊ ဤ၊ သော၊ ကပ္ပဲ၊ ဟော၊ ဖြစ်ပါသည်။

△ လူထုဝဟို၊ ဖြစ်ပုံ၊ ကိန်း၊ ကပ္ပဲ၊ သည်၊ ကျေးရွာ၊ နိမ်၊ ဖွဲ့၊ မြို့၊ ရေ၊ လှုပ်၊ ငန်း၊ ဟော၊ ကို၊ လှုပ်၊ ဆောင်၊ ပေး၊ ရှေ့၊ သော၊ ကျေးရွာ၊ ဒွင်၊ ချိတ်ဆက်၊ ဖွဲ့၊ ဤ၊ သော၊ ကဏိက၊ ကျ၊ သော၊ ကပ္ပဲ၊ ကစည်၊ ဖြစ်ပါသည်။

△ ဆေး၊ ရုံ၊ ဆေး၊ ဝန်း၊ ဝိုက်၊ ပျို၊ ရေ၊ ဘက်၊ ပညာ၊ ရေ၊ ကျော၊ မီး၊ ဟော၊ ကျယ်၊ ချုပ်၊ ရေ၊ ချာ၊ ရုံး၊ တို့၊ သည်၊ လည်၊ ကျေးရွာ၊ ဖြစ်ပုံ၊ ကဏိက၊ ကျ၊ သော၊ ကပ္ပဲ၊ ကစည်၊ ဟော၊ ဖြစ်ပါသည်။

△ သပဝါယမ၊ လ.ဝ.က၊ မာသာ၊ ပရဟိတ၊ တောင်ညောင်ကျွန်း၊ နာရေ၊ ကူညီ၊ ဖွဲ့၊ ကသင်း၊ ကပ္ပဲ၊ ဟော၊ ဒွင်၊ လည်၊ ချိတ်ဆက်၊ ဖွဲ့၊ ဤ၊ သော။

△ ရဲ့ဝခန်း၊ မီး၊ သတ်၊ တို့၊ သည်၊ လည်၊ ကျေးရွာ၊ ဒွင်၊ ကစည်၊ ငယ်၊ သာ၊ ချိတ်ဆက်၊ ဖွဲ့၊ ဤ၊ သော။





၆.၆။ ပင့်ကူအိမ်ကွန်ယက် နှင့် သုံးသပ်ချက်

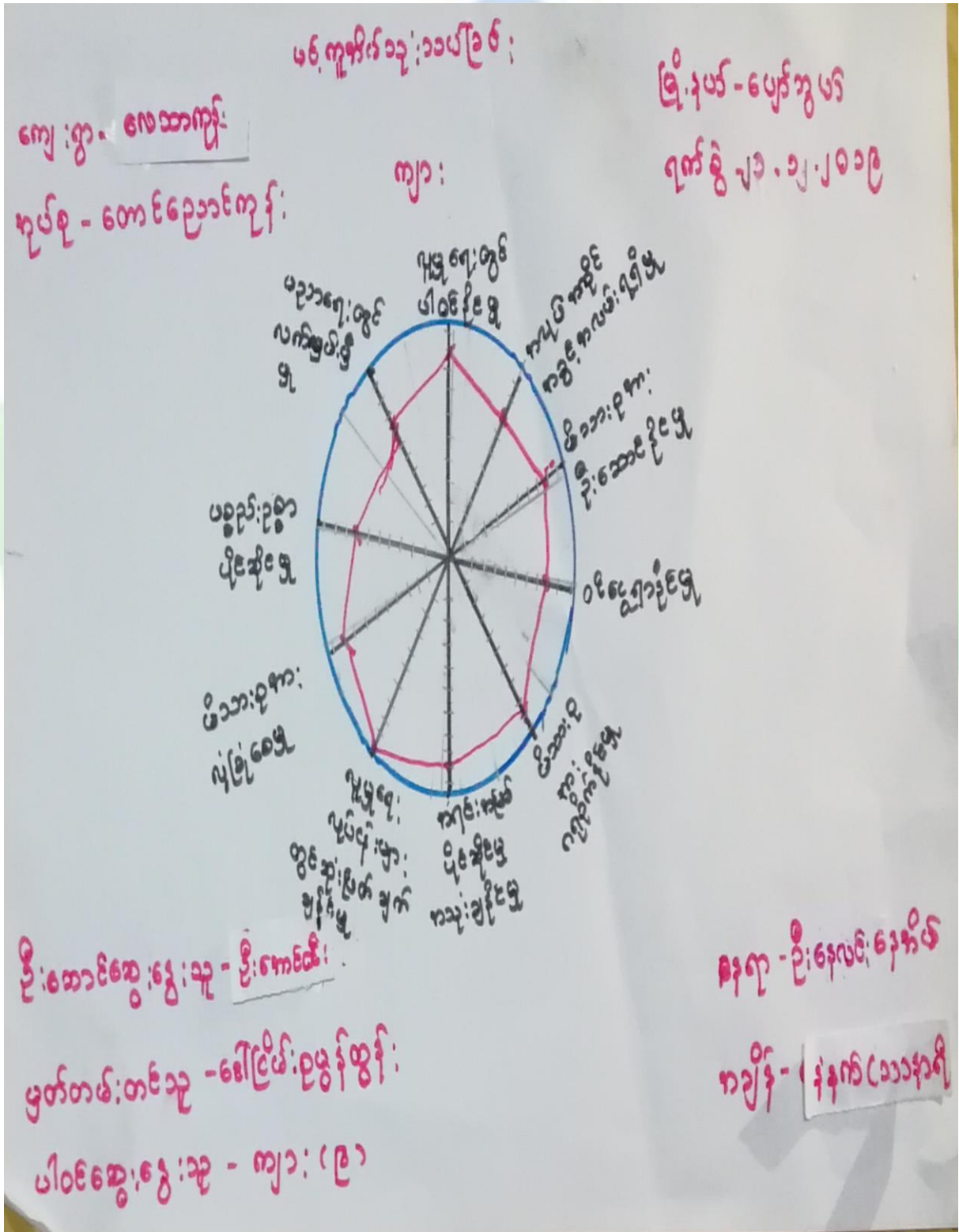



ပင်ကိုယ် သုံးသပ်ခြင်း

ကျေးဇူး - လေ့လာမှု

မြို့နယ် - ပေတက္ကသိုလ်

ကုန်ပစ္စည်း - တောင်ပေါင်ကုန်

အမျိုးအမည် -

ရက်စွဲ - ၂၀.၁၂.၂၀၁၉

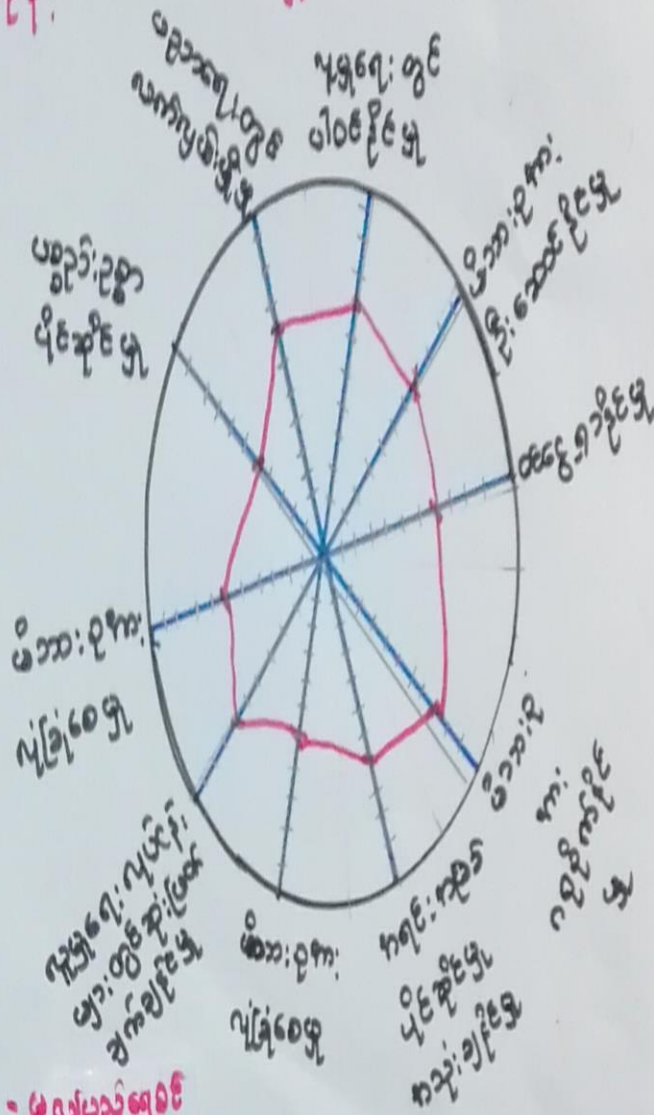

ဦးဆောင်ဆွေးနွေးသူ - မလမြည့်ဆွေဝင်း

ကျေးဇူး - ဦးကျော်လင်း၊ ဒေါ်အိမ်

မှတ်တမ်းတင်သူ - ဒေါ်ဖြူမာ၊ ဦးစွန်ထွန်း

အချိန် - ဒီဇင်ဘာ ၁၀ ရက်

ပါဝင်ဆွေးနွေးသူ - မ (၇၂)





ပင်ကိုစိတ်ဆုံးသပ်ခြင်း

ကျေးဇူး - အသိပညာ

ကမ္ဘာ့သား + ကမ္ဘာ့သမီး

မြို့နယ် - မွန်ကွမ်း

ကုပ်စု - ကောင်ညောင်ကုန်း

ရက်စွဲ - ၂၀.၁၅.၂၀၁၉

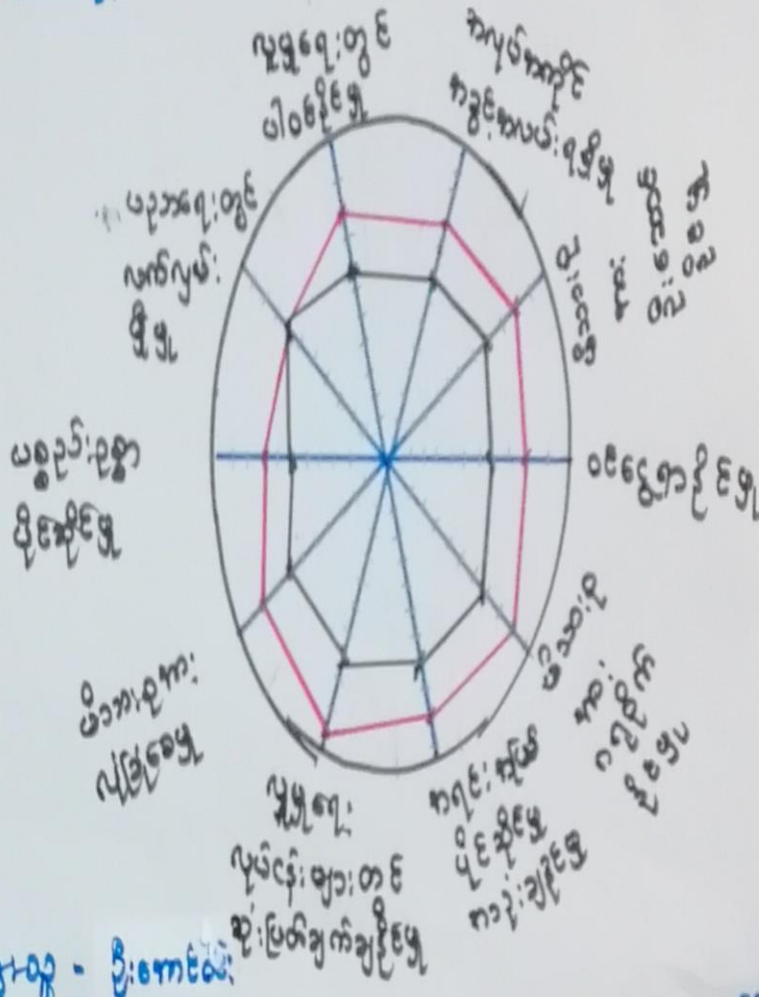

ဦးဆောင်ဆွေးနွေးသူ - ဦးကောင်းမိုး

ရေးရာ - ဦးကျော်စွမ်း

မှတ်တမ်းတင်သူ - ဒေါ်ငြိမ်းစုမာ

ကဏ္ဍ - နိုင်ငံရေး

ပါဝင်ဆွေးနွေးသူ - ကျား (၉) နှင့် (၇)







၆.၇။ ပြဿနာသစ်ပင်

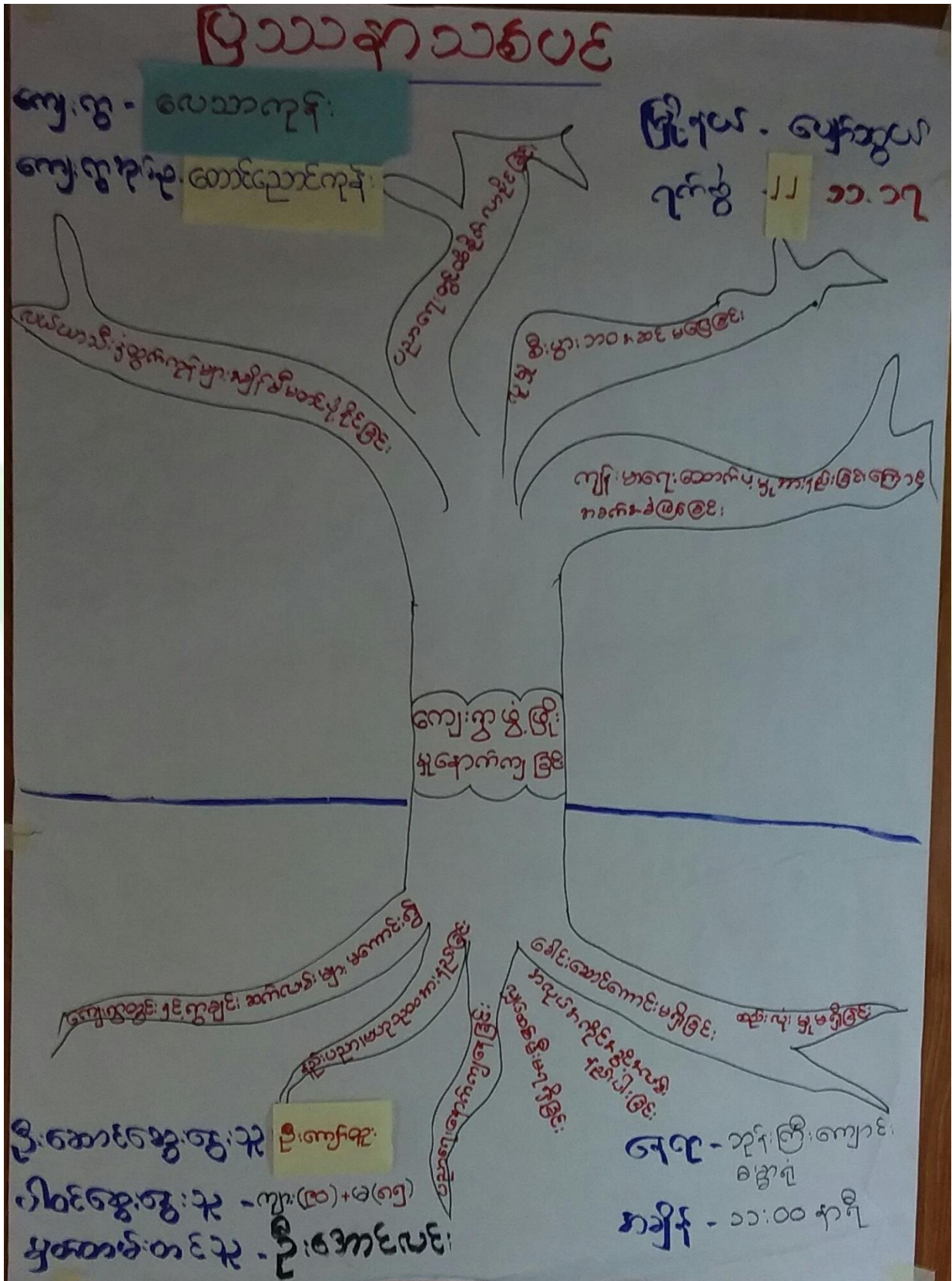





ပြဿနာသစ်ပင်

ဒီဂရီ-ပရိုဂရမ်

ကျေးဇူး-ပေသာကုန်

၇က်စွဲ - ၂၂.၁၁.၁၇

ကျေးဇူးကုန်-တောင်ပေါင်ကုန်

ဆွေးနွေးဖြေရှင်းဆိုင်ရာပထမပတ်စပတ်

- △ ကျေးဇူးတွင် ချွတ်ချွတ် ဆက်လက် ဖျားမကောင်းခြင်း၊  
 နှစ်၊ ပညာမပညာ သူတို့သည် ခြင်း၊ ပညာပေးရောက်  
 လျော့ခြင်း၊ လျှပ်စစ်ဖို့ မရရှိခြင်း၊ ကလပ်ကိုင်  
 ကွင်းကလပ်များ နှစ်ပါး ချင်း၊ ခေါင်းဆောင်ကောင်း  
 ဖြစ်ခြင်း၊ ဆည်းလုံးမှု ဖြစ်ခြင်း ကို ဖျား ကျေးဇူး  
 ကတွက်ခက်ခဲမှုများ ဖြစ်နေသည်။
- △ လယ်ယာထွက်ကုန်များ ကျိုးပျက် မပျက်ဆုံးရှုံးခြင်း၊  
 ပညာပေး၊ လူမှုရေး၊ စီးပွားရေး၊ ကျန်းမာရေး  
 စွာကို လိုက်နာဆောင်ရွက်ကြောင်း စက်မှု၊ တွေ  
 နေရသည်။
- △ ဆိုခက်ခဲမှုများ ဖြစ်လည် ကျေးဇူးများ၊ စေတနာ  
 ပြတ်ယခက်ခက်တွင် ချွတ်ချွတ်၊ ကျောက်ကျောက်  
 လက်ခံမှုများ ဖြစ်သည်။









ပေသာကျိကျေဌာ ဖွဲ့ ဖြိုးတို့ တက်ရောက်လုပ်ငန်းများ

<u>ခန့်</u>	<u>လုပ်ငန်းများ</u>	<u>အဆိုပြုသူ</u>	<u>မဲရလဒ်</u>	<u>ဦးစားပေး အဆင့်</u>
၁။	ရွာတွင်းလမ်း	m + ၈		(၅)
၂။	အုတ်စီရေဇောင်း	m + ၈		(၂)
၃။	စေးပေးခန်း	m + ၈		(၈)
၄။	လျှပ်စစ်ဖိစန့်ချ	m + ၈		(၃)
၅။	ကျောင်းခြံစည်းရိုး	m		(၅)
၆။	ကောလိပ်ကွင်း	m		(၇)
၇။	ရေရေသန်ခက်	၈		(၆)
၈။	အာသင်ကျောင်းအေး ၆ KG မ			(၄)





၇။ ကော်မတီဝင်များရွေးချယ်ခြင်းနှင့်ကျေးရွာဖွံ့ဖြိုးရေးအစီအစဉ်ဆောင်ရွက်မှုမှတ်တမ်းခါတ်ပုံများ



ကော်မတီရွေးချယ်ရန် မဲရေတွက်နေစဉ်



စီမံကိန်းမိတ်ဆက်အစည်းအဝေး မှတ်တမ်းခါတ်ပုံ





အမျိုးသမီးများပင့်ကူအိမ်ကွန်ယက်ရေးဆွဲနေစဉ် မှတ်တမ်းဓာတ်ပုံ



ကျေးရွာဖွံ့ဖြိုးရေးဦးစားပေးမဲပေးရန်တန်းစီနေကြစဉ်



ကျေးရွာလုပ်ငန်းခွဲအတွက်အခက်အခဲများဖော်ထုတ်ဆွေးနွေးစဉ်







ကော်မတီဝင်များစာရင်း

ကျေးရွာစီမံကိန်းအထောက်အကူပြုကော်မတီ စာရင်းများ			
ကျေးရွာ- လောဘကျွန်း :		အုပ်စု- တောင်ညောင်ကျွန်း :	
စဉ်	အမည်	ကျား/မ	ရာထူး
၁	ဦးသန်းမောင်	ကျား	စေတနာ့ဝန်ထမ်း
၂	ဒေါ်လှညို၊ ခင်	မ	စေတနာ့ဝန်ထမ်း
၃	ဦးမြင့်ဒါ်	ကျား	စီထောက်ဥက္ကဋ္ဌ
၄	ဒေါ်ခင်အိန်	မ	စီထောက်ဥက္ကဋ္ဌ
၅	ဦးကျော်မင်းဦး	ကျား	ဝယ်ယူရေးဆပ်ကော်မတီဥက္ကဋ္ဌ
၆	ဦးမြင့်သန်း	ကျား	ဝယ်ယူရေးဆပ်ကော်မတီ
၇	ဒေါ်ခင်အိန်	မ	ဝယ်ယူရေးဆပ်ကော်မတီ
၈	ဦးမောင်ဦး	ကျား	စောင့်ကြည့်ကြီးကြပ်ရေးဆပ်ကော်မတီဥက္ကဋ္ဌ
၉	ဒေါ်ခင်သန်းဦး	မ	စောင့်ကြည့်ကြီးကြပ်ရေးဆပ်ကော်မတီ
၁၀	ဒေါ်မင်းဦး	မ	စောင့်ကြည့်ကြီးကြပ်ရေးဆပ်ကော်မတီ
၁၁	ဦးသန်းတင်	ကျား	လည်ပတ်ထိန်းသိမ်းရေးဆပ်ကော်မတီဥက္ကဋ္ဌ
၁၂	ဦးဝင်းဦး	ကျား	လည်ပတ်ထိန်းသိမ်းရေးဆပ်ကော်မတီ
၁၃	ဒေါ်မြင့်၊ ဦးဦး	မ	လည်ပတ်ထိန်းသိမ်းရေးဆပ်ကော်မတီ
၁၄	ဒေါ်ခင်အိန်	မ	ကျေးရွာဝေစာရင်းကိုင်
၁၅	ဦးညွန့်ရှင်	ကျား	ပေဖန်အကြံပြုတိုင်ကြားချက်ဖြေရှင်းရေးအဖွဲ့
၁၆	ဒေါ်တင်	မ	ပေဖန်အကြံပြုတိုင်ကြားချက်ဖြေရှင်းရေးအဖွဲ့
၁၇			
၁၈			
၁၉			
၂၀			
၂၁			
၂၂			
၂၃			
၂၄			
၂၅			



၈။ ကျေးရွာအခြေခံအချက်အလက်များ (ပုံစံ-၁)

စီမံကိန်း ပထမနှစ် စက်ဝန်း

ပုံစံ - ၈ - ၁ ကျေးရွာအခြေခံအချက်အလက်များ (Form PC 1)

လယ်ဉာဏ်ရွက်၊ ကျေးရွာတစ်ရွာသို့ ပထမဆုံးမိတ်ဆက်ခရီး သွားရောက်သောအခါ လူထုစည်းရုံးရေးမှူးသည် ကျေးရွာ ခေါင်းဆောင်များအား ကျေးရွာအချက်အလက်များကို ဖေဖော်ဝါရီလအတွင်း တောင်းခံရသည်။ ဤအချက်အလက်များကို စီမံကိန်း မိတ်ဆက်အစည်းဝေးပတ်ပတ်တော်တော်ခံရသည်။ စီမံကိန်းမိတ်ဆက်အစည်းဝေးတွင် လူထုစည်းရုံးရေးမှူးသည် ဤအချက်အလက် များအား စစ်ဆေးပြီး မှန်ကန်အောင်ပြုလုပ်ရမည်။ ပြီးနောက်တွင် လူထုစည်းရုံးရေးမှူးမှ သတင်းအချက်အလက်ထံသို့ Tablets မှ တဆင့် ဖြည့်သွင်းရမည်။

ကျေးရွာခေါင်းဆောင် အမည် ဦး အောင်စန်း	ကျေးရွာခေါင်းဆောင်၏ ဖုန်းနံပါတ် 09 455 571 311	လူထုစည်းရုံးရေးမှူး၏ အမည် ဦး အောင်အောင်
ပြည်နယ်တိုင်းအသက်ကြီးဝန်ကြီးဌာန၊ မြို့နယ် ကျေးရွာအုပ်စု၊ ကျေးရွာ အမည်၊ ရပ်ကွက်၊ ရွာအုပ်စု၊ ရွာအုပ်စုအမည်		

လူမျိုးစု	အိမ်ထောင်စုအရေအတွက်	ကိုးကွယ်သည့်တာသာ	အိမ်ထောင်စုအရေအတွက်
လူမျိုးစု (၁) ---ဗမာ---		တာသာ (၁) ---ဗုဒ္ဓ---	၄၀၇
လူမျိုးစု (၂) -----		တာသာ (၂) -----	
လူမျိုးစု (၃) -----		တာသာ (၃) -----	
လူမျိုးစုရော -----		တာသာရော -----	
အခြား			
	အရေအတွက်		
မသန်စွမ်းသူများ	၇	၉၆	
သက်ကြီးရွယ်အိုများ (၆၅ နှစ် နှင့် အထက်)	၁၂၃	၆၆	
စစ်ဘေးရှောင်			

	အမျိုးသား (အရေအတွက်)	အမျိုးသမီး (အရေအတွက်)
လူဦးရေ	၈၉၇	၉၅၁
လူမျိုးစု (၁) ---ဗမာ---		
လူမျိုးစု (၂) -----		
လူမျိုးစု (၃) -----		
အခြား		
အိမ်ထောင်ဦးစီး	၃၄၆	၆၁

(ခ) အခြေခံအထောက်အအုံ အသုံးအဆောင်များ

စာသင်ကျောင်း	အမှတ် ခြံပေါ	ကျန်းမာရေး	အမှတ် ခြံပေါ	တာသာရေး အထောက် အအုံများ	အမှတ် ခြံပေါ
--------------	-----------------	------------	-----------------	----------------------------	-----------------





အထက်တန်းကျောင်း	<input type="checkbox"/>	ဆေးရုံ	<input type="checkbox"/>	ဧတီ	<input checked="" type="checkbox"/>
အလယ်တန်းကျောင်း	<input type="checkbox"/>	ကျန်းမာရေးဌာန	<input type="checkbox"/>	ဘုန်းကြီးကျောင်း	<input checked="" type="checkbox"/>
မူလတန်းကျောင်း	<input type="checkbox"/>	ကျန်းမာရေးဌာနခွဲ	<input type="checkbox"/>	ဟိန္ဒူဘုရားကျောင်း	<input type="checkbox"/>
မူကြိုကျောင်း	<input type="checkbox"/>	ဆေးပေးခန်း	<input type="checkbox"/>	ခရစ်ယာန်ကျောင်း	<input type="checkbox"/>
အခြား	<input type="checkbox"/>	အခြား	<input type="checkbox"/>	ဗလီ	<input type="checkbox"/>
				အခြား	<input type="checkbox"/>
မှတ်ချက်		မှတ်ချက်		မှတ်ချက်	
မျှဝေချီးမြှင့်ရေး					

(ဂ) ကျွမ်းကျင်သူများမှတ်တမ်း (ကျေးရွာတွင်နေထိုင်သော သို့မဟုတ် တခြားရွာမှလာရောက်သော ကျွမ်းကျင်သူများ)

	(ခ) စာသင်ကျောင်း		(၂) ကျန်းမာရေး			(၃) လက်မှုပညာရှင်		
	ရွာတွင်နေထိုင်သူ	အခြားရွာမှလာသူ		ရွာတွင်နေထိုင်သူ	အခြားရွာမှလာသူ		ရွာတွင်နေထိုင်သူ	အခြားရွာမှလာသူ
လတန်းပြဆရာ/မ	<input checked="" type="checkbox"/>	<input checked="" type="checkbox"/>	ဆရာဝန်	<input type="checkbox"/>	<input type="checkbox"/>	လက်သမား	<input checked="" type="checkbox"/>	<input checked="" type="checkbox"/>
အထက်တန်းပြဆရာ/မ	<input type="checkbox"/>	<input type="checkbox"/>	လက်ထောက်ကျန်းမာရေးမှူး	<input type="checkbox"/>	<input checked="" type="checkbox"/>	ပန်းရံ	<input checked="" type="checkbox"/>	<input checked="" type="checkbox"/>
အလယ်တန်းပြဆရာ/မ	<input type="checkbox"/>	<input checked="" type="checkbox"/>	အမျိုးသမီးကျန်းမာရေးဆရာမ	<input type="checkbox"/>	<input type="checkbox"/>	လျှပ်စစ်ကျွမ်းကျင်မီးသမား	<input type="checkbox"/>	<input type="checkbox"/>
မူကြိုဆရာ/မ	<input type="checkbox"/>	<input type="checkbox"/>	သားမွေးဆရာမ	<input type="checkbox"/>	<input checked="" type="checkbox"/>	ရေပိုက်သူလ်သူ	<input type="checkbox"/>	<input type="checkbox"/>
အခြား	<input type="checkbox"/>	<input type="checkbox"/>	ပြည်သူ့ကျန်းမာရေးလုပ်သား	<input checked="" type="checkbox"/>	<input type="checkbox"/>	ကော်ပြင်ဆရာ	<input checked="" type="checkbox"/>	<input checked="" type="checkbox"/>
မှတ်ချက်			မှတ်ချက်			မှတ်ချက်		

(ဃ) ကျေးရွာသို့ ရောက်ရှိနိုင်သည့် လမ်းအခြေအနေ / ကျေးရွာတစ်ရွာသည် ၎င်း၏ ကျေးရွာအုပ်စုနှင့် ဆက်သွယ်ထားသော လမ်းအခြေအနေ (အောက်ပါတို့ကိုစိုင်းပါ)

- ကျောက်ကြမ်းလမ်း    
  ကတ္တရာလမ်း    
  ကွန်ကရစ်လမ်း    
  မော်တော်ဆိုင်ကယ်လမ်း  
 ကျောက်ခင်းလမ်း    
  မြေသားလမ်း    
  လှသွားလမ်း    
  အခြား \_\_\_\_\_

(င) ကျေးရွာဖွံ့ဖြိုးမှုစီမံချက်

- (၁) လူထုပေးပို့ပြုစီမံကိန်းမစတင်မှ ဤကျေးရွာတွင်ကျေးရွာဖွံ့ဖြိုးမှု စီမံချက်ရှိခဲ့ပါသလား? စိုင်းပါ  
ရှိပါသည်/မရှိပါ/မသိပါ  
 (၂) ရှိခဲ့ပါလျှင် ဤစီမံချက်ကို မည်သည့် ခုနှစ်တွင်ပြင်ဆင်ခဲ့ပါသနည်း? နှစ်-----/မသိပါ  
 (၃) ဤစီမံချက်ကို ဖြိုးနယ်မှအတည်ပြုခဲ့ပါသလား? ပြုခဲ့ပါသည်/မပြုခဲ့ပါ /မသိပါ

(စ) ဓရီးအကွာအဝေး

- (၁) ဤကျေးရွာ၏ပဟိုမှ ၎င်းကျေးရွာအုပ်စု၏ပဟိုအထိ ဓရီးခိုင်မည်မျှကွာဝေးသနည်း? ခိုင်-----/မသိပါ  
 (၂) ဤကျေးရွာမှ ၎င်းကျေးရွာအုပ်စုပဟိုအထိ သွားလာရာတွင်ကြာမြင့်သည့်အချိန်၊

ခြောက်သွေ့ရာသီတွင်ကြာချိန်... ၁၅ မိနစ်... ဝေဟ်လာရီ/မော်တော်ဆိုင်ကယ်/ခြေလျင်/လား/မော်တော်ဘုတ်/  
 အခြား -----  
 မိုးရာသီတွင်ကြာချိန်... ၁၀ မိနစ်... ဝေဟ်လာရီ/မော်တော်ဆိုင်ကယ်/ခြေလျင်/လား/မော်တော်ဘုတ်/  
 အခြား -----



(ဆ) ပတ်ဝန်းကျင်ဆိုင်ရာ သဘာဝဘေးအန္တရာယ်

ဤကျေးရွာတွင် ရေကြီးခြင်းကိုသို့ သဘာဝဘေးအန္တရာယ်ကျရောက်မှုရှိခြင်း ရှိပါသလား။

မရှိပါ  ရှိပါသည် ရှိလျှင်ဖော်ပြပါ ----- မီးအဘိ -----

(ဇ) ကျေးရွာတွင် ဖွဲ့စည်းထားသော အဖွဲ့အစည်းများ

လူထုပေးပို့ပံ့ပိုးမှုမရှိမီ ဤကျေးရွာတွင် ကျေးရွာဖွံ့ဖြိုးရေးအတွက် အစိုးရ (သို့) ရွာသားများကိုယ်တိုင်(သို့) စီမံကိန်းတစ်ခုခုမှ ဖွဲ့စည်းထားသည့် အဖွဲ့အစည်းများရှိပါသလား။

(၁) ----- မ.ရှိ.ပါ -----

(၂) -----

(ဈ) အထွေထွေအုပ်ချုပ်ရေး ဦးစီးဌာန (GAD) မှ မှတ်တမ်းတင်ထားခြင်း

ဤကျေးရွာသည် အထွေထွေအုပ်ချုပ်ရေး ဦးစီးဌာန (GAD) မှ မှတ်တမ်းတင်ထားမှု ရှိပါသလား။

မရှိပါ  ရှိပါသည်

ကျေးရွာခေါင်းဆောင်

အမည် ဦးစောလှိုင်

လက်မှတ်  နေ့စွဲ ၈.၇.၂၀၁၇

လူထုစည်းရုံးရေးမှူး

အမည် ဦးစောလှိုင်

လက်မှတ်  နေ့စွဲ ၈.၇.၂၀၁၇





**စီမံကိန်း ဒုတိယနှစ် စက်ဝန်း**

ပုံစံ - စ - ဝ ကျေးရွာအခြေခံအချက်အလက်များ (Form PC 1)

လမ်းညွှန်ချက်။ ကျေးရွာတစ်ရွာသို့ ပထမဆုံးမိတ်ဆက်ရေး သွားရောက်သောအခါ လူထုစည်းရုံးရေးမှူးသည် ကျေးရွာ ခေါင်းဆောင်များအား ကျေးရွာအချက်အလက်များကို မေတ္တာရပ်ခံ၍ တောင်းခံရသည်။ ဤအချက်အလက်များကို စီမံကိန်း မိတ်ဆက်အစည်းဝေးမတိုင်မီတောင်းခံရမည်။ စီမံကိန်းမိတ်ဆက်အစည်းဝေးတွင် လူထုစည်းရုံးရေးမှူးသည် ဤအချက်အလက် များအား စစ်ဆေးပြီး မှန်ကန်အောင်ပြုလုပ်ရမည်။ ပြီးနောက်တွင် လူထုစည်းရုံးရေးမှူးမှ သတင်းအချက်အလက်ထံသို့ Tablets မှ တစ်ဆင့် ဖြည့်သွင်းရမည်။

ကျေးရွာခေါင်းဆောင် အမည် ဦးကျော်စွာ	ကျေးရွာခေါင်းဆောင်၏ ဖုန်းနံပါတ် ၀၅-၄၀၁၇ ၅၈၈၄၀	လူထုစည်းရုံးရေးမှူး၏ အမည် ဦးကျော်စွာ
ပြည်နယ်တိုင်းဒေသကြီး ဗဟိုဌာန	မြို့နယ် ပျော်ဘွယ်	ကျေးရွာအုပ်စုအမည် ကျေးရွာ
		ကျေးရွာ ပြေသာကြီး

က။ လူဦးရေ

လူမျိုးစု	အိမ်ထောင်စုအရေအတွက်	ကိုးကွယ်သည့်ဘာသာ	အိမ်ထောင်စုအရေအတွက်
လူမျိုးစု (၁) - ဗမာ	၄၂၃	ဘာသာ (၁) - ဗုဒ္ဓ	၄၂၃
လူမျိုးစု (၂) -----		ဘာသာ (၂) -----	
လူမျိုးစု (၃) -----		ဘာသာ (၃) -----	
လူမျိုးစုရော -----		ဘာသာရော -----	
အခြား			
	အရေအတွက်		
မသန်စွမ်းသူများ	၇		
သက်ကြီးရွယ်အိုများ (၆၅ နှစ် နှင့် အထက်)	၃၀		
စစ်ဘေးရှောင်			

	အမျိုးသား (အရေအတွက်)	အမျိုးသမီး (အရေအတွက်)
လူဦးရေ		
လူမျိုးစု (၁) - ဗမာ	၉၇၄	၉၉၉
လူမျိုးစု (၂) -----		
လူမျိုးစု (၃) -----		
အခြား		
အိမ်ထောင်ဦးစီး	၃၆၀	၆၃

(ခ) အခြေခံအဆောက်အအုံ အသုံးအဆောင်များ

စာသင်ကျောင်း	အမှတ် ခြံစံပါ	ကျန်းမာရေး	အမှတ် ခြံစံပါ	ဘာသာရေး အဆောက် အအုံများ	အမှတ် ခြံစံပါ
--------------	------------------	------------	------------------	----------------------------	------------------





အထက်တန်းကျောင်း	<input type="checkbox"/>	ဆေးရုံ	<input type="checkbox"/>	စေတီ	<input checked="" type="checkbox"/>
အလယ်တန်းကျောင်း	<input type="checkbox"/>	ကျန်းမာရေးဌာန	<input type="checkbox"/>	ဘုန်းကြီးကျောင်း	<input checked="" type="checkbox"/>
မူလတန်းကျောင်း	<input type="checkbox"/>	ကျန်းမာရေးဌာနခွဲ	<input type="checkbox"/>	ဟိန္ဒူဘုရားကျောင်း	<input type="checkbox"/>
မူကြိုကျောင်း	<input type="checkbox"/>	ဆေးပေးခန်း	<input type="checkbox"/>	ခရစ်ယာန်ကျောင်း	<input type="checkbox"/>
အခြား	<input checked="" type="checkbox"/>	အခြား	<input type="checkbox"/>	ဗလီ	<input type="checkbox"/>
မှတ်ချက်		မှတ်ချက်		အခြား	<input type="checkbox"/>
				မှတ်ချက်	

(ဂ) ကျွမ်းကျင်သူများမှတ်တမ်း (ကျေးရွာတွင်နေထိုင်သော သို့မဟုတ် တခြားရွာမှလာရောက်သော ကျွမ်းကျင်သူများ)

(ခ) စာသင်ကျောင်း			(၂) ကျန်းမာရေး			(ဂ) လက်မှုပညာရှင်		
	ရွာတွင်နေထိုင်သူ	အခြားရွာမှလာသူ		ရွာတွင်နေထိုင်သူ	အခြားရွာမှလာသူ		ရွာတွင်နေထိုင်သူ	အခြားရွာမှလာသူ
မူလတန်းပြဆရာ/မ	<input checked="" type="checkbox"/>	<input checked="" type="checkbox"/>	ဆရာဝန်	<input type="checkbox"/>	<input type="checkbox"/>	လက်သမား	<input checked="" type="checkbox"/>	<input type="checkbox"/>
အထက်တန်းပြဆရာ/မ	<input type="checkbox"/>	<input type="checkbox"/>	လက်ထောက်ကျန်းမာရေးမှူး	<input type="checkbox"/>	<input checked="" type="checkbox"/>	ပန်းရံ	<input checked="" type="checkbox"/>	<input checked="" type="checkbox"/>
အလယ်တန်းပြဆရာ/မ	<input checked="" type="checkbox"/>	<input checked="" type="checkbox"/>	အမျိုးသမီးကျန်းမာရေးဆရာမ	<input type="checkbox"/>	<input type="checkbox"/>	လျှပ်စစ်ကျွမ်းကျင်မီးသမား	<input type="checkbox"/>	<input type="checkbox"/>
မူကြိုဆရာ/မ	<input type="checkbox"/>	<input type="checkbox"/>	သားမွေးဆရာမ	<input type="checkbox"/>	<input checked="" type="checkbox"/>	ရေပိုက်သူယ်သူ	<input type="checkbox"/>	<input checked="" type="checkbox"/>
အခြား	<input type="checkbox"/>	<input type="checkbox"/>	ပြည်သူ့ကျန်းမာရေးလုပ်သား	<input checked="" type="checkbox"/>	<input type="checkbox"/>	စက်ပြင်ဆရာ	<input checked="" type="checkbox"/>	<input checked="" type="checkbox"/>
မှတ်ချက်			မှတ်ချက်			မှတ်ချက်		

(ဃ) ကျေးရွာသို့ ရောက်ရှိနိုင်သည့် လမ်းအခြေအနေ / ကျေးရွာတစ်ရွာသည် ၎င်း၏ ကျေးရွာအုပ်စုနှင့် ဆက်သွယ်ထားသော လမ်းအခြေအနေ (အောက်ပါတို့ကိုပိုင်းပါ)

ကျောက်ကြမ်းလမ်း: \_\_\_\_\_ ကတ္တရာလမ်း: \_\_\_\_\_ ကွန်ကရစ်လမ်း: \_\_\_\_\_ မော်တော်ဆိုင်ကယ်လမ်း: \_\_\_\_\_  
 ကျောက်ခင်းလမ်း: \_\_\_\_\_ မြေသားလမ်း: \_\_\_\_\_ လူသွားလမ်း: \_\_\_\_\_ အခြား: \_\_\_\_\_

(င) ကျေးရွာဖွံ့ဖြိုးမှုစီမံချက်

- (၁) လူထုပတ်ဝန်းကျင်ထိခိုက်မှုမရှိစေရန် ဤကျေးရွာတွင်ကျေးရွာဖွံ့ဖြိုးမှု စီမံချက်ရှိခဲ့ပါသလား? ပိုင်းပါ  
ရှိပါသည်/မရှိပါ/မသိပါ
- (၂) ရှိခဲ့ပါလျှင် ဤစီမံချက်ကို မည်သည့် ခုနှစ်တွင်ပြင်ဆင်ခဲ့ပါသနည်း? နှစ်-----/မသိပါ
- (၃) ဤစီမံချက်ကို မြို့နယ်မှအတည်ပြုခဲ့ပါသလား? ပြုခဲ့ပါသည်/မပြုခဲ့ပါ /မသိပါ

(စ) ခရီးအကွာအဝေး

- (၁) ဤကျေးရွာ၏ပဟိုမှ ၎င်းကျေးရွာအုပ်စု၏ပဟိုအထိ ခရီးမိုင်မည်မျှကွာဝေးသနည်း? မိုင်-----/မသိပါ
- (၂) ဤကျေးရွာမှ ၎င်းကျေးရွာအုပ်စု၏ပဟိုအထိ သွားလာရာတွင်ကြာမြင့်သည့်အချိန်။

ခြောက်သွေ့ရာသီတွင်ကြာချိန် ၅.၅၂ ----- ထော်လာဂျီ(မော်တော်ဆိုင်ကယ်)ခြေလျင်/လား/မော်တော်ဘုတ်/  
 အခြား: -----

မိုးရာသီတွင်ကြာချိန် ၂၀.၅၄ ----- ထော်လာဂျီ(မော်တော်ဆိုင်ကယ်)ခြေလျင်/လား/မော်တော်ဘုတ်/  
 အခြား: -----





(ဆ) ပတ်ဝန်းကျင်ဆိုင်ရာ သဘာဝဘေးအန္တရာယ်

ဤကျေးရွာတွင် ရေကြီးခြင်းကဲ့သို့ သဘာဝဘေးအန္တရာယ်ကျရောက်ဖူးခြင်း ရှိပါသလား။

မရှိပါ  ရှိပါသည် ရှိလျှင်ဖော်ပြပါ -----

(ဇ) ကျေးရွာတွင် ဖွဲ့စည်းထားသော အဖွဲ့အစည်းများ

လူထုပဟိုပြုစီမံကိန်းမတိုင်မီ ဤကျေးရွာတွင် ကျေးရွာဖွံ့ဖြိုးရေးအတွက် အစိုးရ (သို့) ရွာသားများကိုယ်တိုင်(သို့) စီမံကိန်းတစ်ခုခုမှ ဖွဲ့စည်းထားသည့် အဖွဲ့အစည်းများရှိပါသလား။

(၁) -----

(၂) -----

(ဈ) အထွေထွေအုပ်ချုပ်ရေး ဦးစီးဌာန (GAD) မှ မှတ်တမ်းတင်ထားခြင်း

ဤကျေးရွာသည် အထွေထွေအုပ်ချုပ်ရေး ဦးစီးဌာန (GAD) မှ မှတ်တမ်းတင်ထားမှု ရှိပါသလား။

မရှိပါ  ရှိပါသည်

ကျေးရွာခေါင်းဆောင်

အမည် ဦးကျော်လှ

လက်မှတ်  နေ့စွဲ ၂၂.၁၁.၂၀၁၇

လူထုစည်းရုံးရေးမှူး

အမည် ဦးကျော်လှ

လက်မှတ်  နေ့စွဲ ၂၂.၁၁.၂၀၁၇



**စီမံကိန်း တာဝန်ယူနှစ် စက်ဝန်း**

**ပုံစံ - စ - ခ ကျေးရွာအခြေခံအချက်အလက်များ (Form PC 1)**

လမ်းညွှန်ချက်၊ ကျေးရွာတစ်ရွာသို့ ပထမဆုံးမိတ်ဆက်ခရီး သွားရောက်သောအခါ လူထုစည်းရုံးရေးမှူးသည် ကျေးရွာ ခေါင်းဆောင်များအား ကျေးရွာအချက်အလက်များကို မေတ္တာရပ်ခံ၍ တောင်းခံရမည်။ ဤအချက်အလက်များကို စီမံကိန်း မိတ်ဆက်အစည်းဝေးမတိုင်မီတောင်းခံရမည်။ စီမံကိန်းမိတ်ဆက်အစည်းဝေးတွင် လူထုစည်းရုံးရေးမှူးသည် ဤအချက်အလက် များအား စစ်ဆေးပြီး မှန်ကန်အောင်ပြုလုပ်ရမည်။ ပြီးနောက်တွင် လူထုစည်းရုံးရေးမှူးမှ သတင်းအချက်အလက်ထံသို့ Tablets မှ တဆင့် ဖြည့်သွင်းရမည်။

ကျေးရွာခေါင်းဆောင် အမည် ဦးကျော်လူ	ကျေးရွာခေါင်းဆောင်၏ ဖုန်းနံပါတ် 09-401958640	လူထုစည်းရုံးရေးမှူး၏ အမည် ဒေါ်ဝင်းအိန်
ပြည်နယ်တိုင်းဒေသကြီး ဗဟိုဌာန	မြို့နယ် ကျောက်တိုင်	ကျေးရွာအုပ်စု ကျေးရွာ လှိုင်

က။ လူဦးရေ

လူမျိုးစု	အိမ်ထောင်စုအရေအတွက်	ကိုးကွယ်သည့်ဘာသာ	အိမ်ထောင်စုအရေအတွက်
လူမျိုးစု (၁) ---ဗမာ---	၄၂၈	ဘာသာ (၁) ---ဗုဒ္ဓ---	၄၂၈
လူမျိုးစု (၂) -----		ဘာသာ (၂) -----	
လူမျိုးစု (၃) -----		ဘာသာ (၃) -----	
လူမျိုးစုရော -----		ဘာသာရော -----	
အခြား	အရေအတွက်		
မသန်စွမ်းသူများ	၃		
သက်ကြီးရွယ်အိုများ (၆၅ နှစ် နှင့် အထက်)	၁၃၅		
စစ်ဘေးရှောင်			

	အမျိုးသား (အရေအတွက်)	အမျိုးသမီး (အရေအတွက်)
လူဦးရေ		
လူမျိုးစု (၁) ---ဗမာ---	၂၀၈	၂၀၈
လူမျိုးစု (၂) -----		
လူမျိုးစု (၃) -----		
အခြား		
အိမ်ထောင်ဦးစီး	၃၆၃	၆၅

(ခ) အခြေခံအောက်အဖွဲ့ အသုံးအဆောင်များ

စာသင်ကျောင်း	အမှတ် ခြံပိ	ကျန်းမာရေး	အမှတ် ခြံပိ	ဘာသာရေး အဆောက် အအုံများ	အမှတ် ခြံပိ
ပုကြီးကျောင်း	<input type="checkbox"/>	တိုက်နယ်ဆေးရုံ	<input type="checkbox"/>	ဝေဝီ	<input type="checkbox"/>





မှလတန်းကျောင်း	<input type="checkbox"/>	ကျန်းမာရေးဌာန	<input type="checkbox"/>	ဘုန်းကြီးကျောင်း	<input checked="" type="checkbox"/>
မှလွန်ကျောင်း	<input checked="" type="checkbox"/>	ကျန်းမာရေးဌာနခွဲ	<input type="checkbox"/>	ဟိန္ဒူဘုရားကျောင်း	<input type="checkbox"/>
အလယ်တန်းကျောင်း	<input type="checkbox"/>	ဆေးပေးခန်း	<input type="checkbox"/>	ခရစ်ယာန်ကျောင်း	<input type="checkbox"/>
လယ်လွန်ကျောင်း	<input type="checkbox"/>	အခြား	<input type="checkbox"/>	ဝလီ	<input type="checkbox"/>
အထက်တန်းကျောင်း	<input type="checkbox"/>			အခြား	<input type="checkbox"/>
အခြား	<input type="checkbox"/>				
မှတ်ချက်		မှတ်ချက်		မှတ်ချက်	

(ဂ) ကျွမ်းကျင်သူများမှတ်တမ်း (ကျေးရွာတွင်နေထိုင်သော သို့မဟုတ် တခြားရွာမှလာရောက်သော ကျွမ်းကျင်သူများ)

(၁) စာသင်ကျောင်း			(၂) ကျန်းမာရေး			(၃) လက်မှုပညာရှင်		
	ရွာတွင်နေထိုင်သူ	အခြားရွာမှလာသူ		ရွာတွင်နေထိုင်သူ	အခြားရွာမှလာသူ		ရွာတွင်နေထိုင်သူ	အခြားရွာမှလာသူ
မှလွန်ပြင်ဆင်ရာ/မ	<input checked="" type="checkbox"/>	<input checked="" type="checkbox"/>	ဆရာဝန်	<input type="checkbox"/>	<input type="checkbox"/>	လက်သမား	<input checked="" type="checkbox"/>	<input checked="" type="checkbox"/>
အထက်တန်းပြဆင်ရာ/မ	<input type="checkbox"/>	<input type="checkbox"/>	လက်ထောက်ကျန်းမာရေးမှူး	<input type="checkbox"/>	<input checked="" type="checkbox"/>	ပန်းရံ	<input checked="" type="checkbox"/>	<input checked="" type="checkbox"/>
အလယ်တန်းပြဆင်ရာ/မ	<input checked="" type="checkbox"/>	<input checked="" type="checkbox"/>	အမျိုးသမီးကျန်းမာရေးဆရာမ	<input type="checkbox"/>	<input type="checkbox"/>	လျှပ်စစ်ကျွမ်းကျင်၊ မီးသမား	<input checked="" type="checkbox"/>	<input checked="" type="checkbox"/>
မှလွန်ဆရာ/မ	<input type="checkbox"/>	<input type="checkbox"/>	သားဖွားဆရာမ	<input type="checkbox"/>	<input checked="" type="checkbox"/>	ရေပိုက်သူသည်	<input type="checkbox"/>	<input checked="" type="checkbox"/>
အခြား	<input type="checkbox"/>	<input type="checkbox"/>	ပြည်သူ့ကျန်းမာရေးလုပ်သား	<input checked="" type="checkbox"/>	<input type="checkbox"/>	စက်ပြင်ဆရာ	<input checked="" type="checkbox"/>	<input checked="" type="checkbox"/>
မှတ်ချက်			မှတ်ချက်			မှတ်ချက်		

(ဃ) ကျေးရွာသို့ ရောက်ရှိနိုင်သည့် လမ်းအခြေအနေ / ကျေးရွာတစ်ရွာသည် ၎င်း၏ ကျေးရွာအုပ်စုနှင့် ဆက်သွယ်ထားသော လမ်းအခြေအနေ (အောက်ပါတို့ကိုပိုင်းပါ)

- (ကျောက်ကြမ်းလမ်း) ကတ္တရာလမ်း ကွန်ကရစ်လမ်း မော်တော်ဆိုင်ကယ်လမ်း
- ကျောက်စင်းလမ်း မြေသားလမ်း လူသွားလမ်း အခြား \_\_\_\_\_

(င) ကျေးရွာဖွံ့ဖြိုးမှုစီမံချက်

- (၁) လူထုဝဟိုပြုစီမံကိန်းမစတင်မီ ဤကျေးရွာတွင်ကျေးရွာဖွံ့ဖြိုးမှု စီမံချက်ရှိခဲ့ပါသလား? ပိုင်းပါ
- (၂) ရှိခဲ့ပါလျှင် ဤစီမံချက်ကို မည်သည့် ခုနှစ်တွင်ပြင်ဆင်ခဲ့ပါသနည်း? ရှိပါသည်(မရှိပါ/မသိပါ)
- (၃) ဤစီမံချက်ကို မြို့နယ်မှအတည်ပြုခဲ့ပါသလား? နှစ်-----/မသိပါ
- ပြုခဲ့ပါသည်/မပြုခဲ့ပါ /မသိပါ

(စ) ဓမ္မိအကွာအဝေး

- (၁) ဤကျေးရွာ၏ဝဟိုမှ ၎င်းကျေးရွာအုပ်စု၏ဝဟိုအထိ ဓမ္မိပိုင်မည်မျှကွာဝေးသနည်း? ပိုင်း 1-----/မသိပါ
- (၂) ဤကျေးရွာမှ ၎င်းကျေးရွာအုပ်စု၏ဝဟိုအထိ သွားလာရာတွင်ကြာမြင့်သည့်အချိန်

ခြောက်မေ့ ရာသီတွင်ကြာချိန် ----- နှစ် ----- ထော်လာဂျီ/မော်တော်ဆိုင်ကယ်/မြေလျင်/လား/မော်တော်ဘုတ်/အခြား -----

မိုးရာသီတွင်ကြာချိန် ----- 15 နှစ် ----- ထော်လာဂျီ/မော်တော်ဆိုင်ကယ်/မြေလျင်/လား/မော်တော်ဘုတ်)



သ။ လူထုဝိမံကိန်း၏ လာမည့် ( ၄ ) နှစ်အတွက် အကျုံးမဝင်သော ဦးစားပေး ဖွံ့ဖြိုးတိုးတက်မှု လုပ်ငန်း အစီအစဉ်များအားဖော်ပြပါ။

အဆင့်	ကျေးရွာအတွက် ဦးစားပေး ဖွံ့ဖြိုး တိုးတက်မှု လုပ်ငန်းစဉ်များ	အဆိုပြုသူ (အမျိုးသားများ/ အမျိုးသမီးများ/အမျိုးသား+ အမျိုးသမီး)	အခန်းကဏ္ဍ
၁	မိုက်ပျိုးကျေးရွာ၊ ယဉ်ကျေးမှု ဖွံ့ဖြိုးရေး	ဗဟိုဌာန	မိုက်ပျိုးကျေး ကျေးမာကျေး မဟာအာရုံ၊ ဝမ်းကျောင်း
၂	ကျေးရွာအုပ်စု	ဗဟိုဌာန	
၃	ကျေးရွာအုပ်စု	ဗဟိုဌာန	
၄			
၅			
၆			

ခေါင်းဆောင်၊ ကျေးရွာဝိမံကိန်းအထောက်အကူပြုကော်မတီမှ အတည်ပြုသည်။

အမည် ----- ဦးမြင့်ကျော် ----- လက်မှတ် -----  ----- နေ့စွဲ ----- 16.10.2015 -----





စတုတ္ထနှစ်စက်ဝန်း

ပုံစံ - ၁ - ၁ ကျေးရွာမေခြေခံး ချက်အလက်များ (Form PC 1)

<p>လယ်ဩမ်များ ကျေးရွာသားများနှင့် အထူးအစီအစဉ် အစီအစဉ်အရ အစီအစဉ်အရ ကျေးရွာသားများသည် ကျေးရွာမေခြေခံးအောက်တွင် အလက်များကို ရှိသည့်အတိုင်း ချက်အလက်များကို ဖြည့်စွက်ပေးရမည်။ ဤအစီအစဉ်အရ အလက်များကို ဖြည့်စွက်ပေးရမည့် အစီအစဉ်အရ အလက်များကို ဖြည့်စွက်ပေးရမည်။</p>			
ကျေးရွာမေခြေခံး အမည် ဦးကျော်စွာ	ကျေးရွာမေခြေခံး အမှတ် ဂျိမ်းနယ် ၀၇-၇၀၂၅၅၈၅၇၀ ၀၇-၆၇၇၂၀၅၂၅၅	လူထုစည်းစဉ်းအမည် ဒေါ်ဦးစွာ	
မြည်နှယ်တိုင်းစေသည့် မန္တလေး	မြို့နယ် ပျော်ကန်	ကျေးရွာအုပ်စု တောင်ပုသိမ်	ကျေးရွာ ပေသာကုန်း

က၊ လူဦးရေ

လူမျိုးစု	အိမ်ထောင်စုအရေအတွက်	ကိုးကွယ်သည့်ဘာသာ	အိမ်ထောင်စုအရေအတွက်
လူမျိုးစု (၁)---အဓမ္မ---	၄၂၈	ဘာသာ(၁)---ဗုဒ္ဓ---	၄၂၈
လူမျိုးစု (၂)-----		ဘာသာ(၂)-----	
လူမျိုးစု (၃)-----		ဘာသာ(၃)-----	
လူမျိုးစုစရာ-----		ဘာသာစရာ-----	
အခြား			
	အရေအတွက်		
မသန်စွမ်းသူများ	၅		
သက်ကြီးရွယ်အိုများ (၆၅ နှစ် နှင့် အထက်)	၇၀		
စစ်ဘေးရှောင်			



	အမျိုးသား(အရေ စကွက်)	အမျိုးသမီး(အရေအတွက်)	စုစုပေါင်းအရေအတွက်
လူဦးရေ			
လူမျိုးစု (၁) - <u>အိန္ဒိယ</u>	၉၁၈	၉၈၇	၁၉၀၅
လူမျိုးစု (၂) -----			
လူမျိုးစု (၃) -----			
အခြား			
အိမ်ထောင်စဉ်း	၅၆၅	၆၅	၆၃၀

(ခ) အခြေခံအဆောက်အအုံ အသုံးအဆောင်များ

စာသင်ကျောင်း	အမှတ် ခြံစိုက်	ကျန်းမာရေး	အမှတ်ပြု စံပြု	ဘာသာရေးအဆောက် အအုံများ	အမှတ် ခြံစိုက်
အထက်တန်းကျောင်း	<input type="checkbox"/>	ဆေးရုံ	<input type="checkbox"/>	စေတီ	<input checked="" type="checkbox"/>
အလယ်တန်းကျောင်း	<input type="checkbox"/>	ကျန်းမာရေးဌာန	<input type="checkbox"/>	ဘုန်းကြီးကျောင်း	<input checked="" type="checkbox"/>
မူလတန်းကျောင်း	<input type="checkbox"/>	ကျန်းမာရေးဌာနခွဲ	<input type="checkbox"/>	ဟိန္ဒူဘုရားကျောင်း	<input type="checkbox"/>
မူလကျောင်း	<input type="checkbox"/>	ဆေးပေးခန်း	<input type="checkbox"/>	ခရစ်ယာန်ကျောင်း	<input type="checkbox"/>
အခြား	<input checked="" type="checkbox"/>	အခြား	<input type="checkbox"/>	ဇလီ	<input type="checkbox"/>
				အခြား	<input type="checkbox"/>
မှတ်စွက် <u>မူလနှင့်ကျောင်း</u>		မှတ်စွက်		မှတ်စွက်	





(ဂ) ကျွမ်းကျင်သူများမှတ်တမ်း (ကျေးဇူးတင်ခံယူရန်အတွက် သာ သို့မဟုတ် တခြားရွာမှလာရောက်သော ကျွမ်းကျင်သူများ)

(၁) ကာဆင်ကျောင်း			(၂) ကျန်းမာရေး			(၃) လက်မှည့်စာရင်း		
	ရွာတွင် ခန့်ထိုင်သူ	အခြားရွာမှ လာသူ		ရွာတွင် ခန့်ထိုင်သူ	အခြားရွာမှ လာသူ		ရွာတွင် ခန့်ထိုင်သူ	အခြားရွာမှ လာသူ
မှလတန်းပြဆရာ/မ	၂၆၈	၂၇၂	ဆရာဝန်	<input type="checkbox"/>	<input type="checkbox"/>	လက်ထောက်	<input checked="" type="checkbox"/>	<input type="checkbox"/>
အထက်တန်းပြဆရာ/မ	<input type="checkbox"/>	<input type="checkbox"/>	လက်ထောက် ကျန်းမာရေးမှူး	<input type="checkbox"/>	<input type="checkbox"/>	ဝန်ထမ်း	<input checked="" type="checkbox"/>	<input type="checkbox"/>
အလယ်တန်းပြဆရာ/မ	<input type="checkbox"/>	<input type="checkbox"/>	အကြံပေးကျန်းမာရေး ဆရာမ	<input type="checkbox"/>	<input type="checkbox"/>	လွှဲစစ်ကျွမ်းကျင် ဦးစီးဌာန	<input type="checkbox"/>	<input type="checkbox"/>
မူကြံဆရာ/မ	<input type="checkbox"/>	<input type="checkbox"/>	သားမွေးဆရာ	<input type="checkbox"/>	<input type="checkbox"/>	ခရိုင်လုံခြုံရေး	<input type="checkbox"/>	<input type="checkbox"/>
အခြား	<input type="checkbox"/>	<input type="checkbox"/>	ပြည်သူ့ကျန်းမာရေးကွပ်ကဲရေး	<input type="checkbox"/>	<input type="checkbox"/>	စက်မှုဦးစီးဌာန	<input type="checkbox"/>	<input type="checkbox"/>
မှတ်ချက်			မှတ်ချက်			မှတ်ချက်		

(ဃ) ကျေးဇူးတင်ခံယူရန်အတွက် သာ သို့မဟုတ် တခြားရွာမှလာရောက်သော ကျွမ်းကျင်သူများမှတ်တမ်း (အောက်ပါတို့ကို ဝိုင်းပါ)

ကျောက်ကြမ်းလမ်း    ကတ္တရာလမ်း    ကုန်းကုန်းလမ်း    မင်္ဂလာဒုံလမ်း  
 ကျောက်ခင်းလမ်း    မြေသာလမ်း    လှည့်လမ်း    အခြား \_\_\_\_\_

(င) ကျေးဇူးပြုပေးရန်

ရိုင်းပါ

(၁) လူထုဝန်ထမ်းမှတ်တမ်းကို ဤကျေးဇူးတင်ခံယူရန်အတွက် ကျေးဇူးပြုပေးရန် ဝိုင်းပါသလား?  ဝိုင်းပါသည်။

(၂) ရိုင်းပါလျှင် ဤဝိုင်းမှတ်တမ်းကို မည်သည့် နေ့စွဲတွင် ဝိုင်းပါသနည်း? နေ့စွဲ \_\_\_\_\_ / \_\_\_\_\_ သို့မဟုတ်

(၃) ဤဝိုင်းမှတ်တမ်းကို မြို့နယ်အစိုးရအဖွဲ့မှ ဝိုင်းပါသလား?  မြို့နယ်အစိုးရအဖွဲ့မှ / မဝိုင်းပါ



(စ) ခရီးသွားအစောင့်

(၁) ဤကျေးရွာ၏ပတ်ဝန်းကျင်ကျေးရွာအုပ်စု၏ပတ်ဝန်းကျင်ဆိုင်ရာမည်မျှကွာဝေးသနည်း? မိုင်-----/ပေပီ ၅၀ လှ

(၂) ဤကျေးရွာမှ သစ်ကျေးရွာအုပ်စု၏ပတ်ဝန်းကျင် လာရာတွင်ကြာမြင့်သည့်အချိန်

ပြောက်ထွေးရာသီတွင်ကြာချိန် ၅ မိနစ် ----- ဝေးတံလာရုံ/မော်တော်ဆိုင်ကယ်/မြေလျှင်/လား/မော်တော်ဘုတ်/

အခြား -----

မိုးရာသီတွင်ကြာချိန် ၅ မိနစ် ----- ဝေးတံလာရုံ/မော်တော်ဆိုင်ကယ်/မြေလျှင်/လား/မော်တော်ဘုတ်/

အခြား -----

(ဆ) ပတ်ဝန်းကျင်ဆိုင်ရာသဘာဝဘေးအန္တရာယ်

ဤကျေးရွာတွင်ရေကြီးခြင်းကဲ့သို့ သဘာဝဘေးအန္တရာယ်ဘျားရောက်ဖူးခြင်း ရှိပါသလား။

ဟုရှိပါ  ရှိပါသည် ရှိလျှင်ဖော်ပြပါ-----

(ဇ) ကျေးရွာတွင် ခွဲစည်းထားသော အဖွဲ့အစည်းများ

လူထုပတ်ပြုပံ့ကိန်းမတိုင်မီ ဤကျေးရွာတွင် ကျေးရွာဖွံ့ဖြိုးရေးအတွက် အစိုးရ(သို့)ရွာသားများကိုင်တိုင်(သို့) စီမံကိန်းတစ်ခုခုမှ ခွဲစည်းထားသည့် အဖွဲ့အစည်းများရှိပါသလား။

(၁) -----

(၂) -----

(ဈ) အထွေထွေအုပ်ချုပ်ရေး ဦးစီးဌာန (GAD) မှ မှတ်တမ်းတင်ထားခြင်း

ဤကျေးရွာသည် အထွေထွေအုပ်ချုပ်ရေး ဦးစီးဌာန (GAD) မှ မှတ်တမ်းတင်ထားမှု ရှိပါသလား။

မရှိပါ  ရှိပါသည်

ကျေးရွာခေါင်းဆောင်

အမည် ဦးကျော်လှ

လက်မှတ် ဇူလိုင်လ ၂၀၁၅ ခုနှစ်

လူထုစည်းရုံးရေးမှူး

အမည် ဦးကျော်စွာ

လက်မှတ် ဇူလိုင်လ ၂၀၁၅ ခုနှစ်





ဥ။ ပုံစံ ၈-၂ - စီမံကိန်းစက်ဝန်းအချိန်ဇယား

စီမံကိန်း ပထမနှစ် စက်ဝန်း

ပုံစံ - ၈ - ၂ - စီမံကိန်းစက်ဝန်းအချိန်ဇယား (PC 2)

လမ်းညွှန်ချက်၊ သက်ဆိုင်ရာလုပ်ငန်းစဉ်များ/လက်ထောက်နည်းပညာများမှ စီမံကိန်းစက်ဝန်းအဆင့်တင်ဖို့အတွက် ကျေးဇူးတင်ပေးရန် ကျေးဇူးတင်ပေးရန် ဤပုံစံကို ဖြည့်သွင်းရမည်။

စည်းမျဉ်းစည်းကမ်း/ဝန်ထမ်း အမည် ဦးအောင်မြတ်ကျော်

နေ့စွဲ ၁၂.၅.၂၀၁၇ စက်ဝန်းအားအမှတ်ဖြစ်ပါ  စက်ဝန်း(၁)  စက်ဝန်း(၂)  စက်ဝန်း(၃)

ပြည်နယ်/တိုင်း မန္တလေး မြို့နယ် လျော်စွယ် ကျေးရွာအုပ်စု/ကျေးရွာအုပ်စုအမည် ကျေးရွာအုပ်စုကော်မတီလွှာအရင်းအမြစ်

စီမံကိန်းအောင်မြင်မှုအဆင့်များ	နေ့စွဲ		အစည်းအဝေးတွင်တက်ရောက်သူအရေအတွက်				လုပ်ထိုင်ရက်ရောက်သူ အရေအတွက် နှင့် လုပ်ထိုင်ရမည့်
	စတင်သည့် နေ့	ပြီးဆုံးသည့်နေ့	အချိန်အား အရေအတွက်	အချိန်သုံး အရေအတွက်	အိမ်ထောင်စု အရေအတွက်	အရေအတွက်	
၁။ ကျေးရွာစီမံကိန်း စီမံကိန်းအစည်းအဝေး	၈.၃.၂၀၁၇	၉.၃.၂၀၁၇	၁၃၀	၉၁၁	၃၄၁	၁၅၁	၃၄၁
၂။ ကျေးရွာခွဲ မြို့နေစု စီမံကိန်းအစည်းအဝေး	၉.၃.၂၀၁၇	၉.၃.၂၀၁၇	၁၆၇	၁၄၂	၃၀၇	၁၅၁	၃၀၇
၃။ ကျေးရွာအုပ်စု လုပ်ငန်းဆောင်ရွက်ချက်အစည်းအဝေး	၁၀.၃.၂၀၁၇	၁၀.၃.၂၀၁၇	၁၅	၆	၉၃	၁၅၁	၉၃
၄။ မြို့နယ်အဆင့် စီမံကိန်းအစည်းအဝေး နှင့် အကောင်အထည်ဖော်ရေးစီမံကိန်း စီမံကိန်း သုံးသပ်မှု အစည်းအဝေး			၈၇	၈၇	၈၇	၈၇	၈၇
၅။ မြို့နယ် စီမံကိန်းအစည်းအဝေး နှင့် အကောင်အထည်ဖော်ရေး စီမံကိန်းအစည်းအဝေး	၈.၅.၂၀၁၇	၈.၅.၂၀၁၇	၇၇	၁၄၃	၉၂၀	၁၅၁	၉၂၀
၆။ စီမံကိန်းလုပ်ငန်းခွဲစီမံချက်အစည်းအဝေး							
၇။ စီမံကိန်းလုပ်ငန်း အကောင်အထည်ဖော်ရေးအစည်းအဝေး	၈.၅.၂၀၁၇	၈.၅.၂၀၁၇	၉၈	၁၂၉	၂၂၆	၁၅၁	၂၂၆



၆.၂။ ဝယ်ယူရေးအစီအစဉ် ရေးဆွဲခြင်း	၆.၅.၂၀၁၇	၆.၅.၂၀၁၇	၉၈	၁၂၂	၂၂၀	၁၅၇	၂၂၀
၆.၃။ သင်္ဘောရေးရာနှင့် ကျွဲ လျာထားအစီအစဉ် ရေးဆွဲခြင်း	၁၆.၅.၂၀၁၇	၁၆.၅.၂၀၁၇	၁၂	၅	၁၇	၁၅၇	၁၇
၆.၄။ ပြင်/ထိန်းအစီအစဉ် ရေးဆွဲခြင်း	၆.၅.၂၀၁၇	၆.၅.၂၀၁၇	၉၈	၁၂၂	၂၂၀	၁၅၇	၂၂၀
၇။ စီမံကိန်းလုပ်ငန်းခွဲ တိုးတက်မှု စတင်ကြည့် အစဉ်အစား							
၇.၁။ အစည်းအဝေး ပထမအကြိမ်	၁၅.၇.၁၇	၁၅.၇.၁၇	၉	၁	၁၃	၁၅၇	၁၃
၇.၂။ အစည်းအဝေး ဒုတိယအကြိမ်							
၇.၃။ အစည်းအဝေး တတိယအကြိမ်							
၈။ စီမံကိန်းလုပ်ငန်းခွဲ အပြီးသတ်စစ်ဆေးခြင်း အစဉ်အစား	၁၃.၆.၁၇	၁၃.၆.၁၇	၉	၁	၁၃	၁၅၇	၁၃
၉။ လူထုစစ်ဆေးမှုအစည်းအဝေး	၁၆.၆.၁၇	၁၆.၆.၁၇	၆၇	၁၄၂	၂၂၉	၁၅၇	၂၂၉





စီမံကိန်း ဒုတိယနှစ် စက်ဝန်း

ပုံစံ - ၀-၂ - စီမံကိန်းတော်ဝန်အချိန်ဇယား (PC 2)

လယ်ဦးနှစ်ချက်၊ သက်ဆိုင်ရာလုပ်ငန်းစဉ်များ/လက်ထောက်ရည်ညွှန်းချက်များမှ စီမံကိန်းတော်ဝန်အစဉ်အဆက်အတွက် ဤစံကို ပြည့်သွင်းရမည်။

စည်းရုံးရေးမှူး/ဝန်ထမ်း အမည် ဦး ကောင်းလင်း

နေ့စွဲ ၂၂.၁၁.၂၀၁၇ စက်ဝန်အားအမှတ်ပြုပါ ဝ စက်ဝန်း(၀) ၂၀ စက်ဝန်း(၂) ၃ စက်ဝန်း(၃) ဝ စက်ဝန်း(၄)

ပြည်နယ်/တိုင်း မန္တလေး ကျေးရွာအုပ်စု တောင်လှော်ကျေးရွာ ကျေးရွာ စေတီဘာရွာ

စီမံကိန်းအောင်မြင်မှုအဆင့်များ	နေ့စွဲ		အစည်းအဝေးတွင်တက်ရောက်သူအရေအတွက်			
	စတင်သည့် နေ့	ပြီးဆုံးသည့်နေ့	အချိုးသား အရေအတွက်	အချိုးထမ်း အရေအတွက်	အိမ်ထောင်စု အရေအတွက်	လူမျိုးစုတက်ရောက်သူ အရေအတွက် နှင့် လူမျိုးစုအစဉ်
၁။ ကျေးရွာစီမံကိန်း စိတ်လက်အစည်းအဝေး	၂၂.၁၁.၂၀၁၇	၂၂.၁၁.၂၀၁၇	၁၀၀	၁၂၅	၂၂၅	၁၂၅
၂။ ကျေးရွာဖွံ့ဖြိုးရေး စီမံချက်ရေးဆွဲခြင်း အစည်းအဝေး	၂၃.၁၁.၂၀၁၇	၂၃.၁၁.၂၀၁၇	၉၇	၁၂၈	၂၂၅	၂၂၅
၃။ ကျေးရွာအုပ်စု လုပ်ငန်းဆုံးဖြတ်ချက်ချသည့် အစည်းအဝေး	၂၈.၁၁.၂၀၁၇	၂၈.၁၁.၂၀၁၇	၂၂	၂၄	၂၄	၂၄
၄။ မြို့နယ်အဆင့် စီမံကိန်းရေးဆွဲရေး နှင့် အကောင်အထည်ဖော်ရေးကော်မတီ၏ စီမံကိန်း သုံးသပ်မှု အစည်းအဝေး			မရှိ	မရှိ	မရှိ	မရှိ
၅။ မြို့နယ် စီမံကိန်းရေးဆွဲရေး နှင့် အကောင်အထည်ဖော်ရေး ကော်မတီ၏ဆုံးဖြတ်ချက်ကို ရွာသို့ အသိပေး အကြောင်းကြားသည့် အစည်းအဝေး						
၆။ စီမံကိန်းလုပ်ငန်းစဉ်စီမံချက်ရေးဆွဲခြင်း အစည်းအဝေး						















ဂ။ လူထုစီမံကိန်း၏ လာမည့် ( ၄ ) နှစ်အတွက် အကျုံးဝင်သော ဦးစားပေး ဖွံ့ဖြိုးတိုးတက်မှု လုပ်ငန်း အစီအစဉ်များအားဖော်ပြပါ။

အဆင့်	ကျေးရွာအတွက် ဦးစားပေး ဖွံ့ဖြိုးတိုးတက်မှု လုပ်ငန်းစဉ်များ	အဆိုပြုသူ (အမျိုးသားများ/ အမျိုးသမီးများ/အမျိုးသား+ အမျိုးသမီး)	ခန့်မှန်းကုန်ကျ စရိတ်	အကျိုးခံစားခွင့်ရှိသူ ခန့်မှန်းခြေ အရေအတွက်
၁	ရွာတွင်းရိက္ခာကိစ္စကုန်ကျ	အမျိုးသား+အမျိုးသမီး	144000000/-	1846
၂	စာသင်ကျောင်းအောက်အောက်	အမျိုးသား+အမျိုးသမီး	200000000/-	1846
၃	ကျေးရွာ ချင်းဆက်လက်	အမျိုးသား	700000000/-	1846
၄	လောကဆုံး ရေကန်	အမျိုးသား	150000000/-	1846
၅	ကျေးရွာစာ ဇာတ်တိုက်	အမျိုးသား + အမျိုးသမီး	120000000/-	1846
၆	ကျေးရွာစာ စေ့ခင်း	အမျိုးသား + အမျိုးသမီး	150000000/-	1846
၇	လောကဆုံးကျေးရွာတွင်း	အမျိုးသမီး	70000000/-	1846

ဃ။ လူထုစီမံကိန်း၏ လာမည့် ( ၄ ) နှစ်အတွက် အကျုံးဝင်သော ဦးစားပေး ဖွံ့ဖြိုးတိုးတက်မှု လုပ်ငန်း အစီအစဉ်များအားဖော်ပြပါ။

အဆင့်	ကျေးရွာအတွက် ဦးစားပေး ဖွံ့ဖြိုးတိုးတက်မှု လုပ်ငန်းစဉ်များ	အဆိုပြုသူ (အမျိုးသားများ/ အမျိုးသမီးများ/အမျိုးသား+ အမျိုးသမီး)	အခန်းကဏ္ဍ
၁			
၂			
၃			
၄			
၅			
၆			

ခေါင်းစောင်း ကျေးရွာစီမံကိန်းအထောက်အကူပြုကော်မတီမှ အတည်ပြုသည်။

အမည် ..... ဦးမြင့်ဌိန် (ကျေးရွာ) လက်မှတ် ..... နေ့စွဲ ..... ၉.၃.၂၀၁၇





**စီမံကိန်း ဒုတိယနှစ် စက်ဝန်း**

ပုံစံ - ၈ - ၃ ကျေးရွာဖွံ့ဖြိုးရေး ဦးစားပေးအစီအစဉ် (Form PC 3)

လမ်းညွှန်ချက်၊ အဆင့်(၃) ကျေးရွာဖွံ့ဖြိုးရေးအစည်းအဝေး ပြီးဆုံးသောအခါ ကျေးရွာစီမံကိန်း အထောက်အကူပြု ကော်မတီသည် လူထုစည်းရုံးရေးမှူးအကူအညီဖြင့် ဤပုံစံကိုပြည့်စုံအောင် ဖြည့်သွင်းရမည်။

လူထုစည်းရုံးရေးမှူး/ဝန်ထမ်း အမည် ဦးစောငါးမင်း

နေ့စွဲ ၂၂. ၁၁. ၂၀၁၇

စက်ဝန်းအား အမှတ်ခြစ်ပါ (✓) □ စက်ဝန်း(၁) □ စက်ဝန်း(၂) □ စက်ဝန်း(၃) □ စက်ဝန်း(၄)

ပြည်နယ်/တိုင်း မြို့နယ်/မြို့နယ် ကျေးရွာအုပ်စု/ကျေးရွာ ကျေးရွာ ဧက/ဧက

က။ အခက်အခဲအတားအဆီးများအားဆွေးနွေးခြင်း - ယခုလက်ရှိအခြေအနေတွင် ဤကျေးရွာဖွံ့ဖြိုးတိုးတက်ရေးအတွက် အဓိက အခက်အခဲအတားအဆီးများသည် မည်သည်များဖြစ်ပါသနည်း။ (အမျိုးသား/သမီး အနည်းဆုံးအခက်အခဲ ၅ ခုစီဖော်ပြပါ)

အမျိုးသား အဖွဲ့မှ တင်ပြသောအခက်အခဲအတားအဆီးများ	အမျိုးသမီး အဖွဲ့မှတင်ပြသောအခက်အခဲအတားအဆီးများ
၁ ကွဲပြားလမ်းပန်းမကောင်းစွာ ဘေးလက် တွင်းကန်	၁ ကျေးရွာတွင်လမ်းပန်းမကောင်းစွာ ဘေးလက် တွင်းကန်
၂ ကွဲပြားလမ်းပန်းမကောင်းစွာ ဘေးလက် တွင်းကန်	၂ ကွဲပြားလမ်းပန်းမကောင်းစွာ ဘေးလက် တွင်းကန်
၃ ဆေးပေး ဆေးရုံ မရှိ စေ့စပ်ကျန်းမာရေး အဖွဲ့ မရှိ	၃ ဆေးပေး ဆေးရုံ မရှိ စေ့စပ်ကျန်းမာရေး အဖွဲ့ မရှိ
၄ အခြေခံစိုက်ပျိုးရေး မဟုတ်ဘဲ ခြံပါးခြေခြံ	၄ အခြေခံစိုက်ပျိုးရေး မဟုတ်ဘဲ ခြံပါးခြေခြံ
၅ စားဝင်ကျွေးသောက်လုံလောက်ခြင်း	၅ စားဝင်ကျွေးသောက်လုံလောက်ခြင်း
၆ ယူနစ်အစီအစဉ် မရှိခြင်း၊ ခြေခံမရှိဘဲ ဖွဲ့စည်းခြင်း	၆ ယူနစ်အစီအစဉ် မရှိခြင်း၊ ခြေခံမရှိဘဲ ဖွဲ့စည်းခြင်း
၇ စိုက်ပျိုးရေးရရှိရန် လမ်း ကောင်းမှု မရှိ စွမ်းဆောင်ရည်	၇ စိုက်ပျိုးရေးရရှိရန် လမ်း ကောင်းမှု မရှိ စွမ်းဆောင်ရည်

ခ။ မျှော်မှန်းခြင်း - နောင်လာမည့် ( ၅ ) နှစ် အတွင်း ကျေးရွာဖွံ့ဖြိုးရေး မျှော်မှန်းလျာထားချက်များအား တင်ပြပါ။

အမျိုးသားအဖွဲ့မှ တင်ပြသောမျှော်မှန်းချက်များ	အမျိုးသမီးအဖွဲ့မှ တင်ပြသောမျှော်မှန်းချက်များ
၁ ကွဲပြားလမ်းပန်းမကောင်းစွာ ဘေးလက် တွင်းကန်	၁ ကွဲပြားလမ်းပန်းမကောင်းစွာ ဘေးလက် တွင်းကန်
၂ ကွဲပြားလမ်းပန်းမကောင်းစွာ ဘေးလက် တွင်းကန်	၂ ကွဲပြားလမ်းပန်းမကောင်းစွာ ဘေးလက် တွင်းကန်
၃ ဆေးပေး ဆေးရုံ မရှိ စေ့စပ်ကျန်းမာရေး အဖွဲ့ မရှိ	၃ ဆေးပေး ဆေးရုံ မရှိ စေ့စပ်ကျန်းမာရေး အဖွဲ့ မရှိ
၄ အခြေခံစိုက်ပျိုးရေး မဟုတ်ဘဲ ခြံပါးခြေခြံ	၄ အခြေခံစိုက်ပျိုးရေး မဟုတ်ဘဲ ခြံပါးခြေခြံ
၅ စားဝင်ကျွေးသောက်လုံလောက်ခြင်း	၅ စားဝင်ကျွေးသောက်လုံလောက်ခြင်း
၆ ယူနစ်အစီအစဉ် မရှိခြင်း၊ ခြေခံမရှိဘဲ ဖွဲ့စည်းခြင်း	၆ ယူနစ်အစီအစဉ် မရှိခြင်း၊ ခြေခံမရှိဘဲ ဖွဲ့စည်းခြင်း
၇ စိုက်ပျိုးရေးရရှိရန် လမ်း ကောင်းမှု မရှိ စွမ်းဆောင်ရည်	၇ စိုက်ပျိုးရေးရရှိရန် လမ်း ကောင်းမှု မရှိ စွမ်းဆောင်ရည်

စိုက်ပျိုးရေးရရှိရန် ဖွံ့ဖြိုးလာစေရန် ဘေးလက် တွင်းကန် ဖြစ်စေ မျှော်မှန်းချက်များ









**စီမံကိန်း တတိယနှစ် စက်ဝန်း**

ပုံစံ - ၈-၃ ကျေးရွာဖွံ့ဖြိုးရေး ဦးစားပေးအစီအစဉ် (Form PC 3)

လယ်ယာဖွံ့ဖြိုးရေး အသင့်(၃)ကျေးရွာဖွံ့ဖြိုးရေးမှန်းချက်အစည်းအဝေးပြီးဆုံးသောအခါ ကျေးရွာစီမံကိန်း အထောက်အကူပြု ကော်မတီသည် လူထုဝန်းဆွဲရေးများအကူအညီဖြင့် ဤပုံစံကိုပြည့်စုံအောင် ဖြည့်သွင်းရမည်။			
လူထုဝန်းဆွဲရေးများ/ဝန်ထမ်း အမည် - <b>ဒေါ်လှဝင်း</b>			
နေ့စွဲ - <b>၁၆.၀၁.၂၀၁၉</b>		စက်ဝန်းအား အမှတ်ခြစ်ပါ (✓) <input type="checkbox"/> စက်ဝန်း(၁) <input type="checkbox"/> စက်ဝန်း(၂) <input type="checkbox"/> စက်ဝန်း(၃) <input type="checkbox"/> စက်ဝန်း(၄)	
မြို့နယ်/တိုင်း - <b>ဗဟိုဦးစီးဌာန</b>	မြို့နယ်/ကျေးရွာ - <b>ကျေးရွာအုပ်စု - ဝေသာခဲ</b>	ကျေးရွာအုပ်စု - <b>ဝေသာခဲ</b>	ကျေးရွာ - <b>အာသာယာ</b>

က၊ အခက်အခဲအတားအဆီးများအားဆွေးနွေးခြင်း - ယခုလက်ရှိအခြေအနေတွင်ဤကျေးရွာဖွံ့ဖြိုးတိုးတက်ရေးအတွက် အခက်အခဲအတားအဆီးများသည် မည်သည်များဖြစ်ပါသနည်း။ (အမျိုးသား/သမီး အနည်းဆုံးအခက်အခဲ ၅ ခုစီဖော်ပြပါ)

အုပ်စုခွဲဆွေးနွေးမှုများမှ တင်ပြသောအခက်အခဲအတားအဆီးများ	
ဖိုးထူးမြို့နယ်ကျေးရွာအုပ်စု၊ ဝေသာခဲ	<input type="checkbox"/> ကျား ၀၀ <input type="checkbox"/> ကျား+ မ
မာလမြို့နယ်၊ ဝေသာခဲကျေးရွာအုပ်စု၊ ဝေသာခဲ	<input type="checkbox"/> ကျား ၀၀ <input type="checkbox"/> ကျား+ မ
ဝေသာခဲကျေးရွာအုပ်စု၊ ဝေသာခဲ	<input type="checkbox"/> ကျား ၀၀ <input type="checkbox"/> ကျား+ မ
အုပ်စုခွဲ၊ ဝေသာခဲကျေးရွာအုပ်စု၊ ဝေသာခဲ	<input type="checkbox"/> ကျား ၀၀ <input type="checkbox"/> ကျား+ မ
ကျေးရွာအုပ်စု၊ ဝေသာခဲကျေးရွာအုပ်စု၊ ဝေသာခဲ	<input type="checkbox"/> ကျား ၀၀ <input type="checkbox"/> ကျား+ မ
ဝေသာခဲကျေးရွာအုပ်စု၊ ဝေသာခဲကျေးရွာအုပ်စု၊ ဝေသာခဲ	<input type="checkbox"/> ကျား ၀၀ <input type="checkbox"/> ကျား+ မ
ဝေသာခဲကျေးရွာအုပ်စု၊ ဝေသာခဲကျေးရွာအုပ်စု၊ ဝေသာခဲ	<input type="checkbox"/> ကျား ၀၀ <input type="checkbox"/> ကျား+ မ
	<input type="checkbox"/> ကျား ၀၀ <input type="checkbox"/> ကျား+ မ
	<input type="checkbox"/> ကျား ၀၀ <input type="checkbox"/> ကျား+ မ
	<input type="checkbox"/> ကျား ၀၀ <input type="checkbox"/> ကျား+ မ







က။ လူထုစီမံကိန်း၏ လာမည့် ( ၄ ) နှစ်အတွက် အကျုံးဝင်သော ဦးစားပေး ဖွံ့ဖြိုးတိုးတက်မှု လုပ်ငန်း အစီအစဉ်များအားဖော်ပြပါ။

ဦးစားပေးအဆင့်	ကျေးရွာအတွက် ဦးစားပေး ဖွံ့ဖြိုးတိုးတက်မှု လုပ်ငန်းစဉ်များ	အဆိုပြုသူ (အမျိုးသားများ/ အမျိုးသမီးများ/ အမျိုးသား + အမျိုးသမီး)	အခန်းကဏ္ဍ	ဦးစားပေးအဆင့်သတ်မှတ်ချက်	ခန့်မှန်းကုန်ကျစရိတ်	အကျိုးခံစားခွင့်ရှိသူ ခန့်မှန်းခြေအရေအတွက်		
						ကျား	မ	ပေါင်း
၁	ကျေးရွာအတွက် ရေပေးစနစ်	အမျိုးသား + အမျိုးသမီး	ရေပေးစနစ်	၁	၂၀၀၀၀၀	၂၀၀	၂၀၀	၄၀၀
၂	ကျေးရွာအတွက် အိမ်ရာ	အမျိုးသား + အမျိုးသမီး	အိမ်ရာ	၂	၅၀၀၀၀၀	၅၀၀	၅၀၀	၁၀၀၀
၃	ကျေးရွာအတွက် အိမ်ရာ	အမျိုးသား + အမျိုးသမီး	အိမ်ရာ	၃	၅၀၀၀၀၀	၅၀၀	၅၀၀	၁၀၀၀
၄	ကျေးရွာအတွက် အိမ်ရာ	အမျိုးသား + အမျိုးသမီး	အိမ်ရာ	၄	၅၀၀၀၀၀	၅၀၀	၅၀၀	၁၀၀၀
၅								

ခ။ လူထုစီမံကိန်း၏ လာမည့် ( ၄ ) နှစ်အတွက် အကျုံးမဝင်သော ဦးစားပေး ဖွံ့ဖြိုးတိုးတက်မှု လုပ်ငန်း အစီအစဉ်များအားဖော်ပြပါ။

အဆင့်	ကျေးရွာအတွက် ဦးစားပေး ဖွံ့ဖြိုးတိုးတက်မှု လုပ်ငန်းစဉ်များ	အဆိုပြုသူ (အမျိုးသားများ/ အမျိုးသမီးများ/ အမျိုးသား + အမျိုးသမီး)	အခန်းကဏ္ဍ
၁	ကျေးရွာအတွက် ရေပေးစနစ်	အမျိုးသား + အမျိုးသမီး	ရေပေးစနစ်
၂	ကျေးရွာအတွက် အိမ်ရာ	အမျိုးသား + အမျိုးသမီး	Livelihoods (non Agro/Cou/House)
၃	ကျေးရွာအတွက် အိမ်ရာ	အမျိုးသား + အမျိုးသမီး	အိမ်ရာ
၄			
၅			

ခေါင်းဆောင်၊ ကျေးရွာစီမံကိန်းအထောက်အကူပြုကော်မတီမှအတည်ပြုသည်။

အမည် ----- ဦးမြင့်စိန် ----- လက်မှတ် -----  ----- နေ့စွဲ ----- ၂၀၂၀.၀၅.၂၀ -----



**စတုတ္ထနှစ်စက်ဝန်း**

**ပုံစံ - ၀-၃ ကျေးရွာခွဲ/မြို့နယ်မှ ဦးစားပေးအပ်အစဉ် (Form PC 3)**

လယ်ဧွန်များ၊ အဆင့်(၃)ကျေးရွာမှောင်မှန်းချက်အရ ငါးအသေးငြိမ်းသောအခါ ကျေးရွာစီမံကိန်း အထောက်အကူပြု ကော်မတီသည် လူထုစည်းရုံးရေးများအကူအညီနှင့် ဤပုံစံကိုပြည့်စုံအောင် ဖြည့်သွင်းရမည်။			
လူထုစည်းရုံးရေးပျား/ဝန်ထမ်း အမည် <b>ဒေါ်ဇော်စု</b> ဥပမာ			
နေ့စွဲ <b>၂၁.၁၂.၁၉</b>	<input type="checkbox"/> ကော်ဝန်းအား အမှတ်ခြစ်ပါ (✓) <input type="checkbox"/> စက်ဝန်း(၁) <input type="checkbox"/> စက်ဝန်း(၂) <input type="checkbox"/> စက်ဝန်း(၃) <input type="checkbox"/> စက်ဝန်း(၄)		
ပြည်နယ်/တိုင်း <b>မန္တလေး</b>	မြို့နယ် <b>ပျော်ဘွယ်</b>	ကျေးရွာအုပ်စု <b>ကောင့်လှရွာကျွန်း</b>	ကျေးရွာ <b>မလသာကျွန်း</b>

က။ အစက်အခဲအတားအဆီးများအားလုံးစနစ်ပြင် - ယခုလက်ရှိအခြေအနေတွင် ဤကျေးရွာခွဲ/မြို့နယ်တိုးတက်ရေးအတွက် အဓိကအခက်အခဲအတားအဆီးများသည် မည်သည့်များ ဖြစ်ပါသနည်း။ (အမျိုးသား/သမီး အမည်ဆုံအခက်အခဲ ၅ ခုစီဖော်ပြပါ)

အုပ်စုခွဲ/စွဲရေးမှူးများမှ ငါးပြဋ္ဌာန်းအခက်အခဲအတားအဆီးများ	
ဧကထွက်လမ်းများ ပျက်စီးနေ၍ သွားလာရခက်ခဲ	<input type="checkbox"/> ကျား <input type="checkbox"/> မ.မ.ကျား+ မ
လမ်းကားရေခြေအား ဖြေရှင်းရန် ရေဝင်၍ လမ်းပျက်	<input type="checkbox"/> ကျား <input type="checkbox"/> မ.မ.ကျား+ မ
ကျွန်းဖာရေကိစ္စများ ကာကွယ်ခက်ခဲ	<input type="checkbox"/> ကျား <input type="checkbox"/> မ.မ.ကျား+ မ
လျှပ်စစ်ဖိလင်းရန် ကျွန်းရှိ နေ၍ မီးမရရှိ ရွာသူများ ဥပမာကုသပေးရန် နိုင်	<input type="checkbox"/> ကျား <input type="checkbox"/> မ.မ.ကျား+ မ
ကျောင်း၊ ဧရိယာတို့ သို့ လုံခြုံရေးရန်၊ ဖိကဏ္ဍ ဘားသမီးများ ကာကွယ်ရန်မရနိုင်	<input type="checkbox"/> ကျား <input type="checkbox"/> မ.မ.ကျား+ မ
ကောလင်းပိတ်ခေါ်ပွဲများ သွားရောက်ယှဉ်ပြိုင် ရာတွင် လေကျွန်းရန် ကွင်းပျက်၍ ကာကွယ်ခဲဖြစ်	<input type="checkbox"/> မ.ကျား <input type="checkbox"/> မ <input type="checkbox"/> ကျား+ မ
ရပ်ရွာရှိ ကမီစီ တွင်းများ ငွေရေငန် ဘာထွက် ၍၍ ဘောက်ဘူး ရေကန်ကန်ဖြစ်	<input type="checkbox"/> ကျား <input type="checkbox"/> မ.မ. <input type="checkbox"/> ကျား+ မ
ကျောင်းအား ကင်ကားများ နေရာဘက် လည် ကျောင်းဘေးဘက် ကျောက်နှင့် ငွေရေ	<input type="checkbox"/> ကျား <input type="checkbox"/> မ.မ. <input type="checkbox"/> ကျား+ မ
ကလေးပေါ် ကိစ္စများ တွင် ကားမရှိ၍ ကာကွယ်မှုမရှိဘဲ ဖြစ်	<input type="checkbox"/> မ.ကျား <input type="checkbox"/> မ.မ. <input type="checkbox"/> ကျား+ မ
ဒိုင်းပညာခက်ခဲ	<input type="checkbox"/> မ.ကျား <input type="checkbox"/> မ <input type="checkbox"/> ကျား+ မ







၈။ လူတစ်ပုံကိန်း၏ လာမည့် (၄) နှစ်အတွက် အကျိုးဝင်သော ဦးစားပေး ဖွံ့ဖြိုးတိုးတက်မှု လုပ်ငန်း အစီအစဉ်များအားဖော်ပြပါ။

ဦးစားပေးအဆင့်	ကျေးရွာအတွက် ဦးစားပေး ဖွံ့ဖြိုးတိုးတက်မှု လုပ်ငန်းစဉ်များ	အဆိုပြုသူ (အမျိုးသားများ/ အမျိုးသမီးများ/ အမျိုးသား+ အမျိုးသမီး)	အခန်းကဏ္ဍ	ဦးစားပေးအဆင့်သတ်မှတ်ချက်	ခန့်မှန်းကုန်ကျစရိတ်	အကျိုးစီးပွားခွင့်ရှိသူ ခန့်မှန်းခြေအရေအတွက်		
						ကျား	မ	ပေါင်း
၁	ဧကပွင့်ကျောက်ချောလမ်းခြင်း ဖြစ်	ကျား + ၉	လမ်းတိုက်ဆက်သွယ်	(၁)	၁၅,၅၅၈,၀၁၆	၂၁၈	၂၈၇	၁၂၀၅
၂	ကုတ်စီရေပြောင်း	ကျား + ၁၁	လမ်းတိုက်ဆက်သွယ်	(၂)	၅,၅၅၅,၅၀၁	၂၁၈	၂၈၇	၁၂၀၅
၃	ဆေးပေးခန်း	ကျား + ၉	ကျန်းမာရေး	(၃)	၅,၅၅၅,၅၀၁	၂၁၈	၂၈၇	၁၂၀၅
၄	လှေစက်ဖိတ်တိုင်း	ကျား + ၉	လှော်စက်	(၄)	၅,၅၅၅,၅၀၁	၂၁၈	၂၈၇	၁၂၀၅
၅	ကျောင်းခြံစည်းရုံး	ကျား	ပညာရေး	(၅)	၅,၅၅၅,၅၀၁	၂၁၈	၂၈၇	၁၂၀၅

၉။ လူတစ်ပုံကိန်း၏ လာမည့် (၄) နှစ်အတွက် အကျိုးဝင်သော ဦးစားပေး ဖွံ့ဖြိုးတိုးတက်မှု လုပ်ငန်း အစီအစဉ်များအားဖော်ပြပါ။

အဆင့်	ကျေးရွာအတွက် ဦးစားပေး ဖွံ့ဖြိုးတိုးတက်မှု လုပ်ငန်းစဉ်များ	အဆိုပြုသူ (အမျိုးသားများ/ အမျိုးသမီးများ/ အမျိုးသား+ အမျိုးသမီး)	အခန်းကဏ္ဍ
၁	စာအိမ်ကျောင်း	၀	ပညာရေး
၂	အေးလုံးကွင်း	ကျား	အခြား
၃	ရေသန့်စက်	၀	အခြား
၄	ရိုက်ပျိုးရေးဧကပညာ	ကျား	ရိုက်ပျိုးရေး
၅			

ခေါင်းဆောင်၊ ကျေးရွာစီမံကိန်းအထောက်အကူပြုကော်မရှင်မှ အတည်ပြုသည်။

အမည် ဒေါ်မြနု လက်မှတ် [Signature] နေ့စွဲ ၂၀၂၁.၁၂.၁၉









မေ့မိနားရက်များ (ပြောသုန့်အကြောင်းအရာကိုပွဲမှတ်တမ်းတင်ရန်)

△ ကျေးရွာကုန်ချယ်ရေးဗဟိုဌာန၊ ဦးကျော်ထူးမှ ကပ္ပလီ၊ ကပ္ပာ၊ ရေပူ၊ ရေခဲ၊ ခြောက်  
ကပ္ပလီ၊ ကပ္ပာ၊ ရေပူ၊ ရေခဲ - ဖာဒေဒွတ်များကို သို့မဟုတ် ကြီး  
လုပ်ဆောင်ရာတွင် ကပ်တိုက်ကားတိုက်ပါဝင်ဆောင်ရွက်ခဲ့သလို  
ဖာဒေဒွတ် စတုတ္ထစစ်ဆေးရေးအဖွဲ့တွင်လည်း ကပ်တိုက်ကားတိုက်ပါဝင်  
ဆောင်ရွက်လာပါရန် တိုက်တွန်းပြီး ဆောင်ခဲ့ပါသည်။

△ ဆက်လက်၍ လက်ထောက်နည်းပညာဗဟိုဌာန၊ ဦးသန်းထွန်းတော်မှ ကျေးရွာ  
လူထုအား မိတ်ဆက်ခဲ့ပြီး၊ လူထုစည်းရုံးရေး၊ ဒေါ်ငြိမ်းစုမွန်တွန်းမှ  
လူထုဗဟိုဌာန၊ မိတ်ဆက် (၁၅၅၂) နှင့် စီမံကိန်း၊ ကပ္ပလီ၊  
(၆) ဝိုင်း၊ ကဆင် (၁၄) ဆင့် အားဖြင့်လည်း ပြောကြားခဲ့ပါသည်။

△ PRA TOOLS များကို တက်ရောက်လာကြသော ကျေးရွာလူထုမှ ကျား/မ  
ကုန်စုံများ၊ ဖွံ့ဖြိုးရေး၊ ဆေး၊ ဓနု၊ ခဲကျပ်၊ လူထုစည်းရုံးရေးဗဟိုဌာန၊  
ဒေါ်ငြိမ်းစုမွန်တွန်းမှ အသေးစိတ်ဖြန့်ဖြူးလုပ်ငန်းပြုခဲ့ပါသည်။

△ တက်ရောက်လာသော ကျေးရွာလူထုမှ ကျေးရွာကုန်စုံ တာဝန်ထမ်းဆောင်  
ပေးမည်၊ ကျေးရွာစေတနာ့ဝန်ထမ်းများနှင့် တော်ဖတ်ဝင်များကို ဖြန့်ဖြူး  
ကတည့်ဖြင့် ပြောပြခဲ့ပါသည်။

△ ရွေးချယ်ထားသော တော်ဖတ်ဝင်များမှ လူထုဗဟိုဌာန၊ မိတ်ဆက်၊ မိတ်ဆက်  
ဝတ္တရားများကို သဘောတူညီလက်ခံနိုင်ကြောင်း လက်မှတ်ရေးထိုး  
သဘောတူညီခဲ့ပါသည်။

△ ကျေးရွာကုန်စုံတာဝန်ထမ်းဆောင်မည့် ကျေးရွာတော်ဖတ်ဝင်များမှာ  
ကောက်ပါကတိုင် ဖြစ်ပါသည်။





ဆုံးဖြတ်ချက်များ

၁။ PRA TOOLs များကို... ဖြန့်ဝေပေးခြင်း၊ ဆောင်ရွက်ပေးခြင်း

၂။ ကျေးရွာလူထုမှ ကျေးဇူးတင်စာများ ရေးသားကာ ကျေးရွာကော်မတီ...  
ဝင်ရောက်ကာ စာတင်ပေးခြင်း

၃။

၄။

၅။

မှတ်တမ်းတင်သူ မျှ  
အမည် ဒေါ်ငြိမ်းစုစွန်ထွန်း  
ရာထူး ဂူထုစည်းရုံးရေးဗဟို  
ရက်စွဲ ၂၁-၁၂-၂၀၁၉

အတည်ပြုသူ   
အမည် ဦးဖေစိန်  
ရာထူး အထောက်အကူ  
ရက်စွဲ ၂၁-၁၂-၂၀၁၉



ကျေးရွာအစည်းအဝေးမှတ်တမ်း

အစည်းအဝေးပြုလုပ်သည့်နေရာ ။ ။ ဦးနေလင်းရာ ဗိုလ်  
 ကျေးရွာ ။ ။ လေသာကျွန်း  
 ကျေးရွာအုပ်စု ။ ။ တောင်ညောင်ကျွန်း  
 အချိန် ။ ။ နံနက် ၁၀၀၁ နာရီ  
 အစည်းအဝေးအမည် ။ ။ ဒုတိယကမ္ဘာကြိမ် စာစဉ် (၁၆၀)  
 တက်ရောက်သူဦးရေ ကျား (၈၉) )မ( ၁၅၁ ) စုစုပေါင်း ( ၂၂၀ )

အစည်းအဝေးတွင်ဆွေးနွေးသည့်အကြောင်းအရာ။

- ၁။ ၎င်းလက်ထောက်နည်းပညာဗဟိုဦးစီးဌာနမှ ရန်ကင်း
- ၂။ ခွဲဝေဖြန့်ဝေရေးဦးစီးဌာနမှ ကျေးရွာအုပ်စု/အုပ်စုအဖွဲ့အစည်း
- ၃။ ခွဲဝေဖြန့်ဝေရေးဦးစီးဌာန
- ၄။ ၎င်းလက်ထောက်နည်းပညာဗဟိုဦးစီးဌာနမှ ဦးစီးဌာန
- ၅။ အစည်းအဝေးအဖွဲ့
- ၆။ ၎င်းလက်ထောက်နည်းပညာဗဟိုဦးစီးဌာနမှ အဖွဲ့အစည်း
- ၇။ ၎င်းလက်ထောက်နည်းပညာဗဟိုဦးစီးဌာနမှ အဖွဲ့အစည်း
- ၈။ .....
- ၉။ .....
- ၁၀။ .....





ဆွေးနွေးချက်များ (ပြောသူနှင့်အကြောင်းအရာကိုတွဲမှတ်တမ်းတင်ရန်)

၁ လက်ထောက်နည်းပညာမှူး၊ ဦးသန်းထိုက်ဇော်မှ ရဲလုံငွေခွဲဝေမှုစနစ်  
ကားရှင်း၊ လင်း၊ လောကြားခဲ့ပါသည်။ လောကြားရာတွင် - ကောင်စီဝင်က  
ကွန်ပျူတာလော့ပညာ၊ ကလေးက ရဲလုံငွေ (၈၀၀၀) ရရှိသည် ကွန်ပျူ  
ဇာန်ကြောင်း၊ ကျေးဇူးမှ တက်ရောက်လာသော လူထုက၊ စီမံကိန်း၊  
ဗဟိုဆောင်ရွက်ပေး နိုင်သောလုပ်ငန်းများ၊ ဖွဲ့စည်းဆောင်ရွက်နိုင်သော  
လုပ်ငန်းများ၊ ကား၊ စာအုပ်ပေး၊ လောကြားခဲ့ပါသည်။

၂ ဆိုနောက်လက်ထောက်နည်းပညာမှူး မှ ယခုနှစ်သည် စတုတ္ထနှစ်  
စီမံကိန်း၊ နောက်ဆုံးနှစ်ဖြစ်သည်၊ ကလေးကျေးဇူး၊ ဗဟိုဆောင်ရွက်  
ပေးနိုင်ရန် ရည်ရွယ်ချက်ဖြင့် ဆောင်ရွက်ရမည်၊ လုပ်ငန်းခွဲ  
များ၊ ကား၊ လုပ်ငန်းများ၊ ဆွေးနွေးရာတွင် ထည့်သွင်းဆွေးနွေးသင့်ပါ  
ကြောင်း၊ ကတော်ကြောင်း စီမံကိန်း၊ စီမံကိန်းမှ ကျေးဇူးတိုင်းတွင်  
ကျေးဇူးလိုက်ချက် NIP စာချုပ်များထားရှိပေးခဲ့မည်ဖြစ်ကြောင်း၊  
ထိုစာချုပ်ကား၊ ကျိန်ချုပ်ငြိမ်း ကျေးဇူးလိုက်ချက်များ သိရှိနိုင်မည်ဖြစ်  
သဖြင့် နောက်တစ်ဝင်ရောက်မည်၊ ကန့်သတ်ဖွဲ့စည်းရေး၊ စီမံကိန်းများ၊  
ဆောင်ရွက်သည်၊ ကခါ စီမံကိန်းရည်ရွယ်ချက်က တွက်ကားသာချက်ဖြစ်  
မည်ဖြစ်ကြောင်း၊ ကြံပေးခဲ့ပါသည်။

၃ ဆိုနောက် ယခုနှစ်သည် စတုတ္ထနှစ်စက်ဝန်းဖြစ်သည်က တွက်  
ရဲလုံငွေကား (zero) value ဖြစ်ကောင် သုံးခွဲရမည်ဖြစ်သောကြောင့်  
ကသေးသုံးခွဲဝေမှုများ လိုက်သလောက် ချန်ရှိလုပ်ငန်း၊ ထိုထည့်  
ဝင်သုံးခွဲမည်ဖြစ်ကြောင်း၊ လည်ပတ်ကိန်းသိမ်းရေး ရဲလုံငွေက



ကျေးဇူးတင်စွာ ကျေးဇူးတင်စွာ ရှိလျှင် လာလျှင် သုံးစွဲစဉ် ဖြစ်ကြောင်း  
 တာဝန်ယူပိုင်ခံပါသည်။

၁။ နောက် ကာကွယ်ရေး အဖွဲ့: အဖွဲ့မှူး၊ အဖွဲ့ဝင်၊ ဖွဲ့စည်းတိုးတက်ရေး  
 လုပ်ငန်းများကို ကျား/မ အဖွဲ့ များ ခွဲ၍ ဆွေးနွေးခဲ့ပါသည်။

၂။ စီးပွားရေး အဖွဲ့ အဖွဲ့ဝင်များ

စဉ်	လုပ်ငန်း:	အဖွဲ့အစည်း	စီးပွားရေး အဖွဲ့
၁။	ရွာတွင်းကျောက်ချော့ပေး	(ကျား + မ)	(၁)
၂။	ရက်စွဲ ရေးဆွဲရေး	(ကျား + မ)	(၂)
၃။	စားပေးခန်း	(ကျား + မ)	(၃)
၄။	လျှပ်စစ်မီးတိုင်း	(ကျား + မ)	(၄)
၅။	ကျောင်းပြင်ဆင်ရေး	ကျား	(၅)

၃။ နောက် တွင် အဖွဲ့အစည်း အဖွဲ့ဝင်များ ပါဝင်ဆောင်ရွက်ခဲ့ပါသည်။





ရုံးခြံဝင်ချက်များ

၁။ လုပ်ငန်းခွဲကွဲများဖြင့်.....

.....

၂။ လုပ်ငန်းခွဲကွဲများဖြင့်.....

.....

၃။ .....

.....

၄။ .....

.....

၅။ .....

.....

မှတ်တမ်းတင်သူ အဖွဲ့  
အမည် ဒေါ်ဇော်စုစု  
ရာထူး ရှေ့ဆောင်ရေးဦးစီး  
ရက်စွဲ ၂၀.၁၂.၂၀၀၉

အတည်ပြုသူ  
အမည် ဒေါ်အေးစု  
ရာထူး ဒီဂရီဒါရိုက်တာ  
ရက်စွဲ ၂၀.၁၂.၂၀၀၉



၁၂။ ကဏ္ဍအလိုက် အခက်အခဲမှတ်တမ်း







ကဏ္ဍဆိုင်ရာ ဦးစားပေးလုပ်ငန်းချုပ်စာရင်း (စေ့သာကုန်) )

ကဏ္ဍ	ဦးစားပေးအဆင့်	လုပ်ငန်းအမျိုးအစား	အဆိုပြုသူ(အမှန်ဖြစ်ရန်)			ခုနှစ်	ထောက်ပံ့မည့်အဖွဲ့အစည်း (သို့)ဌာန	မှတ်ချက်
			ကဏ္ဍ	မ	ကဏ္ဍ+မ			
ပညာရေး/အားကစား/အထူးပညာရေး/အခြား (လက်ထောက်)	၀	ဇွန်လတွင်ကျောက်စာရင်း			၂	2019	ပုထိုးစာရင်း	
	၂	ကုန်စည်ရောင်းချခြင်း			၂	"	"	
	၃	အားကစားပုံစံပြောင်း			၂	"	"	
	၄							
	၅							
ပညာရေး/အားကစား/အထူးပညာရေး/အခြား (လက်ထောက်) မှတ်ပုံတင်အဖွဲ့အစည်း	၀	ဆေးပေးခြင်း			၂	"	"	
	၂	ကျောင်းခြံစည်းခြင်း	၂			"	"	
	၃							
	၄							
	၅							
သက်တမ်းပေးပေးရေး/အခြား (လက်ထောက်) မှတ်ပုံတင်အဖွဲ့အစည်း	၀	စိုက်ပျိုးရေး/အားကစားပုံစံပြောင်း	၂			"	"	
	၂							
	၃							
	၄							
	၅							
သဘာဝပတ်ဝန်းကျင်ထိခိုက်မှုများကို ကာကွယ်ရေး	၀							
	၂							
	၃							
	၄							
	၅							
အခြားကဏ္ဍ (ဌာနဆိုင်ရာများသို့ လှူဒါန်းခြင်း နှင့် အထောက်အထားပေးခြင်း၊ နှင့် အထောက်အထားပေးခြင်းမရှိသော လုပ်ငန်းများ)	၀	စာအုပ်ကျွေးခြင်း			၂	"	"	
	၂	ကျေးဇူးတင်ခြင်း	၂			"	"	
	၃	ပြောဆိုခြင်း	၂			"	"	
	၄							
	၅							