

ပြည်ထောင်စုသမ္မတမြန်မာနိုင်ငံတော်အစိုးရ
စိုက်ပျိုးရေး၊ မွေးမြူရေးနှင့် ဆည်မြောင်းဝန်ကြီးဌာန
(ကျေးလက်ဒေသဖွံ့ဖြိုးတိုးတက်ရေးဦးစီးဌာန)

လူထုဗဟိုပြုစီမံကိန်း

National Community Driven Development Project
(NCDDP)



ကျေးရွာဖွံ့ဖြိုးရေးအစီအစဉ်

Village Development Plan (VDP)

(ကြာအင်းဆိပ်ကြီး)မြို့နယ်

၂၀၁၈

(ဣန်ဒိုင်း) အုပ်စု (၈၀၆၆၈၈) ကျေးရွာ

မာတိကာ

၁။ နိဒါန်း

၂။ ကျေးရွာပြန်လှည့် (တည်နေရာ)

၃။ အုပ်စုတွင်ပါဝင်သော ကျေးရွာများစာရင်း

၄။ ကျေးရွာအခြေခံအချက်အလက်များ (ကျေးရွာသမိုင်းကြောင်း)

၅။ လူထုပူးပေါင်းပါဝင်သော လူမှုဆန်းစစ်ခြင်းနှင့် အတတ်ပြတ်ခြင်းလုပ်ငန်းစဉ် (PSMPRA) အတွင်းချုပ်စည်း

၆။ ကျေးရွာဖွံ့ဖြိုးရေးအစီအစဉ်အတွက် အသုံးပြုခဲ့သော PRA tools များနှင့် တစ်ခုချင်းစီအတွက် သုံးသပ်ချက်များ (အသုံးပြုခဲ့သော PRA tools တစ်ခုချင်းစီ၏ အမည်များရေးရန်)

၇။ ကော်မတီဝင်များရွေးချယ်ခြင်းနှင့် ကျေးရွာဖွံ့ဖြိုးရေးအစီအစဉ်ဆောင်ရွက်မှုမှတ်တမ်းဇယားများ

(၂-၃ ပုံ ထက်မများရ)

၈။ ကျေးရွာအချက်အလက် (ပုံစံ-၁)

၉။ စီမံကိန်းစက်ဝန်းအချိန်ဇယား (ပုံစံ-၂)

၁၀။ ကျေးရွာဖွံ့ဖြိုးရေးဦးစားပေးအစီအစဉ် (ပုံစံ-၃)

၁၁။ အစည်းအဝေးမှတ်တမ်းများ

၁၂။ ကာကွယ်ဆေးကုသရေးဦးစားပေးဖွံ့ဖြိုးရေးလုပ်ငန်းစဉ်များ

လူမှုပညာပေါင်းစပ်စာမေးပွဲများ၏အခြေခံအုတ်မြစ်များကို စာတမ်းရေးသားခြင်းဖြင့်

(PRA) ကလေးများ

ရက်စွဲ

25 - 11 - 2017

စဉ်	အကြောင်းအရာ	ရက်စွဲ	ခွဲအုပ်ချုပ်မှု	တက်ရောက်သူ			စာတမ်းရေးသားခြင်း
				မ	မ	စုစုပေါင်း	
၁.	ကျေးဇူးတင်မှု၊ ပုဂ္ဂိုလ်ရေးနှင့် သယံဇာတ ခြေခံ	၂၅ ။ ၂၀၁၇	ဝေလုပ်သောသူ ခွဲ ကလေးကလေးသူငယ် မဝေလုပ်သောသူ ခွဲ	၁၈	၂၅	၄၃	စာတမ်းရေးသားခြင်းကလေးကလေး များ၊ သယံဇာတ၊ သက်တမ်း၊ လယ်ယာခြေခံ၊ ကျေးဇူးတင်မှု သတ်တော်များ၊ ချိန်ဖျိ၊ သုံး များ
၂.	ကျေးဇူးတင်မှု၊ ကလေးကလေး ဖွဲ့စည်းခြင်း	၂၅ ။ ၂၀၁၇	ဝေလုပ်သောသူ ခွဲ ကလေးကလေးသူငယ် မဝေလုပ်သောသူ ခွဲ	၁၈	၂၅	၄၃	ကျေးဇူးတင်မှု၊ ကလေးကလေး ဖွဲ့စည်းခြင်း၊ ကလေးကလေး ကလေးကလေးများ၊ သက်တမ်း ကျေးဇူးတင်မှု၊ ကလေးကလေး ကလေးကလေးနှင့် ကလေးကလေး ကလေးကလေးနှင့် ဖွဲ့စည်းခြင်း
၃.	ကျေးဇူးတင်မှု၊ ပုဂ္ဂိုလ်ရေး	၂၅ ။ ၂၀၁၇	ဝေလုပ်သောသူ ခွဲ ကလေးကလေးသူငယ် မဝေလုပ်သောသူ ခွဲ	၁၈	၂၅	၄၃	ကျေးဇူးတင်မှု၊ ချိန်ဖျိ၊ ချိန်ဖျိ၊ ချိန်ဖျိ၊ ဖွဲ့စည်းခြင်း သက်တမ်း၊ ကလေးကလေးများ
၄.	ပုဂ္ဂိုလ်ရေး ကျွမ်းကျင်မှု	၂၅ ။ ၂၀၁၇	ဝေလုပ်သောသူ ခွဲ ကလေးကလေးသူငယ် မဝေလုပ်သောသူ ခွဲ	၁၈	၂၅	၄၂	ကျေးဇူးတင်မှု၊ ကလေးကလေး ကျွမ်းကျင်မှု၊ ကလေးကလေး ကျွမ်းကျင်မှု၊ ကလေးကလေး ကျွမ်းကျင်မှု၊ ကလေးကလေး ကျွမ်းကျင်မှု၊ ကလေးကလေး ကျွမ်းကျင်မှု
၅.	ကျေးဇူးတင်မှု၊ သက်တမ်း ရေးသားခြင်း	၂၅ ။ ၂၀၁၇	ဝေလုပ်သောသူ ခွဲ ကလေးကလေးသူငယ် မဝေလုပ်သောသူ ခွဲ	၁၈	၂၅	၄၂	ကျေးဇူးတင်မှု၊ ကလေးကလေး ကျွမ်းကျင်မှု၊ ကလေးကလေး ကျွမ်းကျင်မှု၊ ကလေးကလေး ကျွမ်းကျင်မှု၊ ကလေးကလေး ကျွမ်းကျင်မှု၊ ကလေးကလေး ကျွမ်းကျင်မှု

၆	စာမျှန်စာပေ ချိတ်ဆက်ဖြူ ဇယား	၂၅ ။ ၇၀၇	ဝေလည်လောပျ စာ ကလေးကလေးကလေး မဝေလည်လောပျ စာ	၁၈	၃၄	၄၂	ကျေးဇူးတင်စွာဖြင့် စာမျှန်စာပေ ဖူး ဖတ်ဖို့ဝေလည်ဖြူ ဖူး ဖား ကလေးကလေးကလေးကလေး ချိတ်ဆက်လုပ်ထိုင်ဖြူ ဖူး
၇	ဝေလည်လောပျ သစ်ပင်	၂၅ . ။ ၇၀၇	စာမျှန်စာပေ + စာမျှန်စာပေ	၃၆	၄၄	၈၅	ကျေးဇူးတင်စွာဖြင့် ဝေလည်လောပျ စာပေကလေးကလေးကလေး စာပေကလေးကလေးကလေး စာပေကလေးကလေးကလေး စာပေကလေးကလေးကလေး စာပေကလေးကလေးကလေး
၈	ကျေးဇူးတင် (၅)၅၆စာပေ စာပေကလေး ကလေးကလေး ယား	၂၅ . ။ ၇၀၇	ဝေလည်လောပျ စာ ကလေးကလေးကလေး မဝေလည်လောပျ စာ	၃၆	၄၄	၈၅	ကလေးကလေးကလေးကလေး ကလေးကလေးကလေးကလေး ကလေးကလေးကလေးကလေး ကလေးကလေးကလေးကလေး

စဉ်	အမျိုးအမည်	ပိုင်ဆိုင်မှု	အိမ်ထောင်စု
၁	ပင်လယ်သမား	အိမ် (တိုက်)၊ ကား၊ စက်ယာဉ်၊ ဆိုင်ကယ် ယာ၊ ဇွဲ၊ ကျွဲ၊ နွား၊ ငှက်	၁၀
၂	ကလေးကလေး အမျိုးအမည်	အိမ် (ယာ)၊ ဆိုင်ကယ်၊ ဇွဲ၊ နွား၊ ငှက်	၃၀
၃	ပင်လယ်သမား အမျိုးအမည်	အိမ် (တိုက်)၊ ရေ၊ စား၊ ကလေးကလေး စက်ယာ၊ ဇွဲ၊ နွား	၂၂၀
		စုစုပေါင်း	၂၅၀

သုံးစွဲမှုစာရင်း

ကျေးရွာ၏ စီးပွားရေးကဏ္ဍသက်ပြုမှုများကား ဖွင့်ကျပြောဆို ပင်လယ်သမားအိမ်ထောင်စု၊
 ကလေးကလေးအိမ်ထောင်စု၊ ပင်လယ်သမား အိမ်ထောင်စု များ ခွဲခြား သိရှိ ပြုပါသည်။
 ကျေးရွာ၏ ပိုင်ဆိုင်မှုနှင့် အသုံးပြုမှုများကိုလည်း သိရှိ ပြုပါသည်။ ကျေးရွာ
 ကဏ္ဍနှင့် ကျေးရွာသူရွာသား များ၏ စီးပွားရေး ကဏ္ဍကိုလည်း ဝင်ရောက် ကဏ္ဍကို
 ကလေးကလေးအိမ်ထောင်စုနှင့် အိမ်ထောင်စု သို့မဟုတ် ကလေးကလေး အိမ်ထောင်စု သို့မဟုတ်
 သိရှိ ပြုပါသည်။

ကမ္ဘာ့ဆုံး ✓
 ကလေးကလေး ✓
 ကျန်းမာ ✓

၄. လူ့စွမ်းရည် အကွဲပြား

ဝေးပရိယာဇာတ

၁၅. ၁၅. ၂၀၁၇

လူမျိုး အမျိုးအနွယ်	အိမ်	ကျွန်း	အိမ်	အိမ်	အိမ်	အိမ်	အိမ်	အိမ်	အိမ်	အိမ်	အိမ်	အိမ်
လယ်လုပ်	-	-	✓	✓	✓	-	-	-	✓	✓	-	-
ကောက်ယာ	-	-	✓	✓	✓	-	-	-	✓	✓	-	-
ဝင်ငွေ	✓	-	-	✓	✓	✓	✓	✓	✓	✓	-	-
ကျန်း	✓	✓	✓	✓	✓	✓	✓	✓	✓	✓	✓	✓
ဒေါလ်ဗန်း	✓	✓	✓	✓	✓	✓	✓	✓	✓	✓	✓	✓
မွဲကော်ကော်	✓	✓	-	✓	✓	-	✓	-	-	✓	-	✓
မွဲအူဇာ	✓	✓	✓	✓	✓	✓	✓	✓	✓	✓	✓	✓

ဆုံးသတ်ချက်နှင့် ရလဒ်များ

ကလေးကလေး " လယ်ယာလုပ်ငန်း၊ ကောက်ယာလုပ်ငန်း၊ များလို့ မလုပ်၊ ဝါဆိုလများတွင်ခက်
 ခက်ယာလုပ်ငန်း၊ ဝါဆိုလများတွင် ကောက်ယာလုပ်ငန်း၊ ဝါဆိုလများတွင် ကောက်ယာလုပ်ငန်း၊ ဝါဆိုလများတွင် ကောက်ယာလုပ်ငန်း
 ပြုပါသည်။ "

ဝင်ငွေ " ဒေါလ်ဗန်း၊ ကျန်းလုပ်ငန်းများဖြင့် ဝင်ငွေရရှိခဲ့ပြီး ဖြစ်ပါသည်။ "

မွဲအူဇာ " ဝါဆိုလများတွင် မွဲအူဇာလုပ်ငန်း ဖြစ်ပြီး ကျန်း၊ များ၊ ဝင်ငွေများ လိုက်နာခဲ့ပြီး
 ကျန်းအူဇာလုပ်ငန်း (၁၀) လုပ်ငန်း၊ ကျန်းအူဇာလုပ်ငန်း (၁၀) လုပ်ငန်း ပြုပါသည်။ "

မွဲကော်ကော် " ကောက်ယာလုပ်ငန်း၊ ကျန်းအူဇာလုပ်ငန်း၊ ဝါဆိုလများတွင် ကောက်ယာလုပ်ငန်း၊
 ကျန်းအူဇာလုပ်ငန်း ပြုပါသည်။ "



အောက်ဖော်ပြပါ (ကဏ္ဍ)များကို ဖြည့်စွက်ပါ။

စဉ်	ကဏ္ဍအမျိုးအမည်	စဉ်	အဖွဲ့အစည်း
၁	ကျေးဇူးတင်ပေးခြင်း	၁	အဖွဲ့အစည်းအဖွဲ့အစည်း
၂	ရွာထုတ်ပေးခြင်း/အဖွဲ့အစည်း	၂	ကျေးဇူးတင်ပေးခြင်း
၃	အဖွဲ့အစည်းအဖွဲ့အစည်း	၃	အဖွဲ့အစည်းအဖွဲ့အစည်း
၄	အဖွဲ့အစည်းအဖွဲ့အစည်း	၄	ကျေးဇူးတင်ပေးခြင်း
၅	ကျေးဇူးတင်ပေးခြင်း	၅	အဖွဲ့အစည်းအဖွဲ့အစည်း

အဖွဲ့အစည်းများ

- ကျေးဇူးတင်ပေးခြင်း
- ကျေးဇူးတင်ပေးခြင်း
- အဖွဲ့အစည်းအဖွဲ့အစည်း

ကျေးရွာဖွံ့ဖြိုးရေးအစီအစဉ်ဆောင်ရွက်မှုမှတ်တမ်းဓါတ်ပုံများ

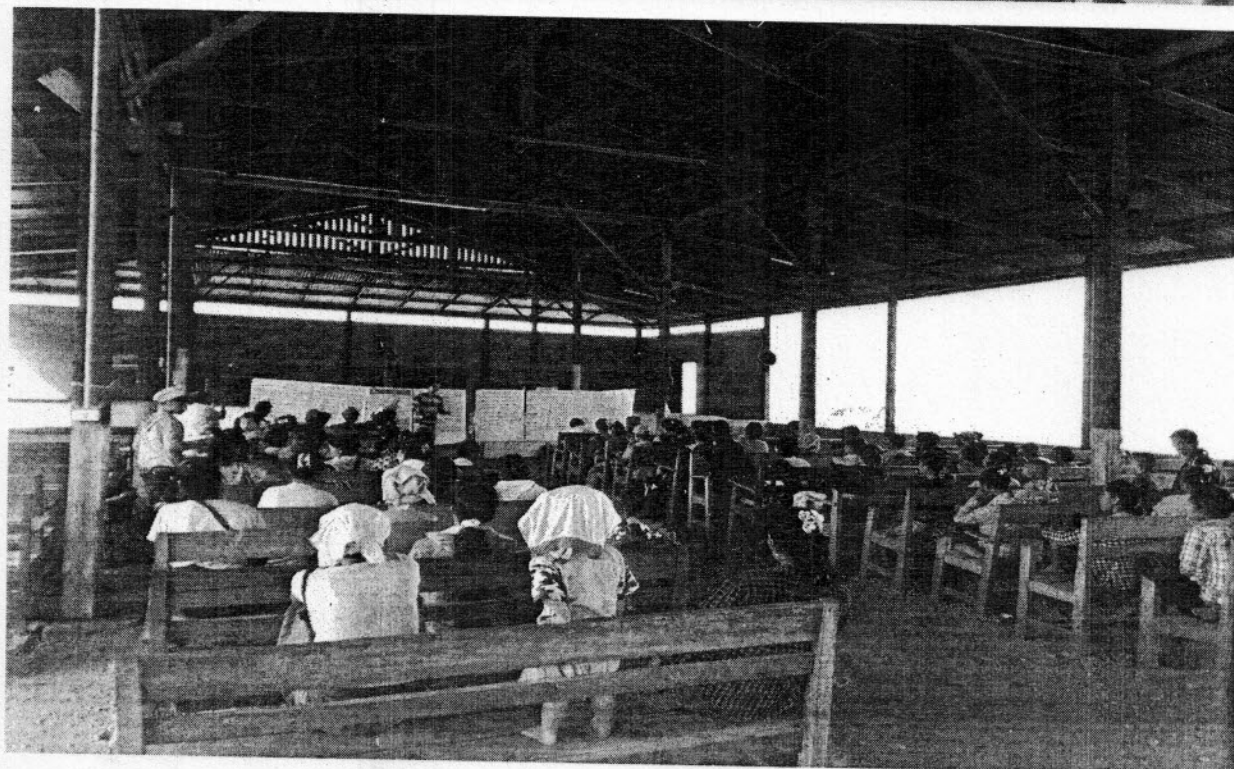

ကော်မတီဝင်များရွေးချယ်ခြင်းနှင့်ကျေးရွာဖွံ့ဖြိုးရေးအစီအစဉ်ဆောင်ရွက်မှုမှတ်တမ်းဓာတ်ပုံများ



ပုံစံ - ၈ - ၁ ကျေးရွာအခြေခံအချက်အလက်များ (Form PC 1)

လမ်းညွှန်ချက်၊ ကျေးရွာတစ်ရွာသို့ ပထမဆုံးမိတ်ဆက်ခရီး သွားရောက်သောအခါ လူထုစည်းရုံးရေးမှူးသည် ကျေးရွာ ခေါင်းဆောင်များအား ကျေးရွာအချက်အလက်များကို ပေတ္တာရပ်ခံ၍ တောင်းခံရမည်။ ဤအချက်အလက်များကို စီမံကိန်း မိတ်ဆက်အစည်းပေးမတိုင်မီတောင်းခံရမည်။ စီမံကိန်းမိတ်ဆက်အစည်းပေးတွင် လူထုစည်းရုံးရေးမှူးသည် ဤအချက်အလက် များအား စစ်ဆေးပြီး မှန်ကန်အောင်ပြုလုပ်ရမည်။ ပြီးနောက်တွင် လူထုစည်းရုံးရေးမှူးမှ သတင်းအချက်အလက်ထံသို့ Tablets မှ တစ်ဆင့် ဖြည့်သွင်းရမည်။

ကျေးရွာခေါင်းဆောင် အမည် <i>စောဝင်းကျော်</i>	ကျေးရွာခေါင်းဆောင်၏ ဖုန်းနံပါတ်	လူထုစည်းရုံးရေးမှူး၏ အမည် <i>ကျော်စွာ</i>
ပြည်နယ်/တိုင်းဒေသကြီး <i>ကရင်</i>	မြို့နယ် <i>အင်းစိမ်း</i>	ကျေးရွာအုပ်စု <i>ကျော်စော</i>
		ကျေးရွာ <i>၆၈၆၈</i>

က၊ လူဦးရေ

လူမျိုးစု	အိမ်ထောင်စုအရေအတွက်	ကိုးကွယ်သည့်ဘာသာ	အိမ်ထောင်စုအရေအတွက်
လူမျိုးစု (၁) <i>ကရင်</i>	<i>131</i>	ဘာသာ (၁) <i>၉၃</i>	<i>235</i>
လူမျိုးစု (၂) <i>မိန</i>		ဘာသာ (၂) <i>၁၆၈၄</i>	<i>၃၆</i>
လူမျိုးစု (၃) <i>မိန</i>	<i>၇၅</i>	ဘာသာ (၃) <i>၂၃</i>	
လူမျိုးစုရော <i>၁၆၃</i>	<i>၅၅</i>	ဘာသာရော <i>၉၅</i>	
အခြား	အရေအတွက်		
မသန်စွမ်းသူများ			
သက်ကြီးရွယ်အိုများ (၆၅ နှစ် နှင့် အထက်)	<i>၅၀</i>		
စစ်ဘေးရှောင်			

	အမျိုးသား (အရေအတွက်)	အမျိုးသမီး (အရေအတွက်)
လူဦးရေ		
လူမျိုးစု (၁) <i>ကရင်</i>	<i>၃၆၃</i>	<i>၃၆၁</i>
လူမျိုးစု (၂) <i>မိန</i>	<i>၁၅၀</i>	<i>၁၀၀</i>
လူမျိုးစု (၃) <i>မိန</i>	<i>၇၀</i>	<i>၇၁</i>
အခြား		
အိမ်ထောင်ဦးစီး	<i>၃၆၁</i>	

ခြောက်သွေ့ရာသီတွင်ကြာချိန် 30 မိနစ် ထော်လာဂျီ/မော်တော်ဆိုင်ကယ်/ခြေလျင်/လား/မော်တော်ဘုတ်/
 အခြား -----
 မိုးရာသီတွင်ကြာချိန် 35 မိနစ် ထော်လာဂျီ/မော်တော်ဆိုင်ကယ်/ခြေလျင်/လား/မော်တော်ဘုတ်/
 အခြား -----

(ဆ) ပတ်ဝန်းကျင်ဆိုင်ရာ သဘာဝဘေးအန္တရာယ်
 ဤကျေးရွာတွင် ရေကြီးခြင်းကဲ့သို့ သဘာဝဘေးအန္တရာယ်ကျရောက်ဖူးခြင်း ရှိပါသလား။

မရှိပါ ရှိပါသည် ရှိလျှင်ဖော်ပြပါ -----

(ဇ) ကျေးရွာတွင် ဖွဲ့စည်းထားသော အဖွဲ့အစည်းများ

လူထုဗဟိုပြုစီမံကိန်းမတိုင်မီ ဤကျေးရွာတွင် ကျေးရွာဖွံ့ဖြိုးရေးအတွက် အစိုးရ (သို့) ရွာသားများကိုယ်တိုင်(သို့) စီမံကိန်းတစ်ခုခုမှ ဖွဲ့စည်းထားသည့် အဖွဲ့အစည်းများရှိပါသလား။

(၁) -----

(၂) -----

(ဈ) အထွေထွေအုပ်ချုပ်ရေး ဦးစီးဌာန (GAD) မှ မှတ်တမ်းတင်ထားခြင်း

ဤကျေးရွာသည် အထွေထွေအုပ်ချုပ်ရေး ဦးစီးဌာန (GAD) မှ မှတ်တမ်းတင်ထားမှု ရှိပါသလား။

မရှိပါ ရှိပါသည်

ကျေးရွာခေါင်းဆောင်

အမည် မောင်စိန်ဌာန်

• လက်မှတ်

[Signature]

နေ့စွဲ ၂၀၁၁. ၁၁. ၀၅

လူထုစည်းရုံးရေးမှူး

အမည် မောင်စိန်ဌာန်

လက်မှတ်

[Signature]

နေ့စွဲ ၂၀၁၁. ၁၁. ၀၅

၆.၃။ ဘဏ္ဍာရေးကုန်ကျမှု လျာထားအစီအစဉ် ရေးဆွဲခြင်း	၁၀.၁၀.၂၀၂၄	၅၀.၁၀.၂၀၂၄	၂၈	၅၂	၈၅	၁၅	၅	၅၆၂	
၆.၄။ ပြင်/ထိန်းအစီအစဉ် ရေးဆွဲခြင်း	၅၃.၁၀.၂၀၂၄	၅၆.၁၀.၂၀၂၄	၂၉	၂၄	၅၁	၅	၃	၅၆၂	
၇။ စီမံကိန်းလုပ်ငန်းခွဲ တိုးတက်မှု စောင့်ကြည့် အစည်းအဝေး	မလို	မလို	မလို	မလို	မလို	မလို	မလို	မလို	မလို
၇.၁။ အစည်းအဝေး ပထမအကြိမ်									
၇.၂။ အစည်းအဝေး ဒုတိယအကြိမ်									
၇.၃။ အစည်းအဝေး တတိယအကြိမ်									
၈။ စီမံကိန်းလုပ်ငန်းခွဲ အပြီးသတ်စစ်ဆေးခြင်း အစည်းအဝေး									
၉။ လူထုစစ်ဆေးပွဲအစည်းအဝေး									



ပုံစံ- ၈-၃ ကျေးရွာဖွံ့ဖြိုးရေး ဦးစားပေးအစီအစဉ် (Form PC 3)

လမ်းညွှန်ချက်၊ အဆင့်(၃)ကျေးရွာမှော်မှန်းချက်အစည်းအဝေးပြီးဆုံးသောအခါကျေးရွာစီမံကိန်း အထောက်အကူပြုကော်မတီသည် လူထုစည်းရုံးရေးမှူးအကူအညီဖြင့် ဤပုံစံကိုပြည့်စုံအောင် ဖြည့်သွင်းရမည်။

လူထုစည်းရုံးရေးမှူး/ဝန်ထမ်း အမည် ခင်ကျော်စိုး			
နေ့စွဲ ၂၅. ၁၁. ၀၀၁၇		စက်ဝန်းအား အမှတ်ခြစ်ပါ (✓) <input type="checkbox"/> စက်ဝန်း(၁) <input type="checkbox"/> စက်ဝန်း(၂) <input type="checkbox"/> စက်ဝန်း(၃) <input type="checkbox"/> စက်ဝန်း(၄) <input type="checkbox"/>	
ပြည်နယ်/တိုင်း ကရင်	မြို့နယ် ဖားကလေး	ကျေးရွာအုပ်စု ဗျင်းကောင်း	ကျေးရွာ လေးဖလဲ

က။ အခက်အခဲအတားအဆီးများအားဆွေးနွေးခြင်း - ယခုလက်ရှိအခြေအနေတွင်ဤကျေးရွာဖွံ့ဖြိုးတိုးတက်ရေးအတွက် အဓိကအခက်အခဲအတားအဆီးများသည် မည်သည်များဖြစ်ပါသနည်း။ (အမျိုးသား/သမီး အနည်းဆုံးအခက်အခဲ ၅ ခုစီဖော်ပြပါ)

အမျိုးသား အဖွဲ့မှတင်ပြသောအခက်အခဲအတားအဆီးများ	အမျိုးသမီး အဖွဲ့မှတင်ပြသောအခက်အခဲအတားအဆီးများ
၁ မြို့စုအတွင်း ရွာအတွင်း မီးဘေးဒဏ်ခံရခြင်း	၁ မြို့စုအတွင်း ရွာအတွင်း မီးဘေးဒဏ်ခံရခြင်း
၂ ကျေးရွာအတွင်း ရေအခက်အခဲ	၂ ကျေးရွာအတွင်း ရေအခက်အခဲ
၃ ကျေးရွာအတွင်း မြေယာအခက်အခဲ	၃ ကျေးရွာအတွင်း မြေယာအခက်အခဲ
၄ ကျေးရွာအတွင်း မြေယာအခက်အခဲ	၄ ကျေးရွာအတွင်း မြေယာအခက်အခဲ
၅ ကျေးရွာအတွင်း မြေယာအခက်အခဲ	၅ ကျေးရွာအတွင်း မြေယာအခက်အခဲ

၆. တစ်ချို့ကားအမျိုးမျိုးတွင် အခက်အခဲများရှိပါသည်။ ၆. တစ်ချို့ကားအမျိုးမျိုးတွင် အခက်အခဲများရှိပါသည်။

ခ။ မှော်မှန်းခြင်း- နောင်လာမည့် (၅) နှစ် အတွင်း ကျေးရွာဖွံ့ဖြိုးရေး မှော်မှန်းလျာထားချက်များအား တင်ပြပါ။

အမျိုးသားအဖွဲ့မှတင်ပြသောမှော်မှန်းချက်များ	အမျိုးသမီးအဖွဲ့မှတင်ပြသောမှော်မှန်းချက်များ
၁ ကျေးရွာအတွင်း မြေယာအခက်အခဲ	၁ ကျေးရွာအတွင်း မြေယာအခက်အခဲ
၂ ကျေးရွာအတွင်း မြေယာအခက်အခဲ	၂ ကျေးရွာအတွင်း မြေယာအခက်အခဲ
၃ ကျေးရွာအတွင်း မြေယာအခက်အခဲ	၃ ကျေးရွာအတွင်း မြေယာအခက်အခဲ
၄ ကျေးရွာအတွင်း မြေယာအခက်အခဲ	၄ ကျေးရွာအတွင်း မြေယာအခက်အခဲ
၅ ကျေးရွာအတွင်း မြေယာအခက်အခဲ	၅ ကျေးရွာအတွင်း မြေယာအခက်အခဲ

၆. ကျေးရွာအတွင်း မြေယာအခက်အခဲများရှိပါသည်။

ရိပ်ပျံ့ရောင်၊ ဓမ္မေဇာတေဒိန္နိသန္တိတေ ဝါဠီဗျာ
 ကျေးဇာတိဒေသဖွံ့ ဖြေ့ချိုးတက်ရောင် ဦးစီးဗျာ
 လူထုပုဂ္ဂိုလ် ခြိမ်းခြောက်
 တက်ယ ဖြစ်ခြင်းကို ခက်တိုင်း
 ပထမ + ဒုတိယ ကလိမ်ကဆုံး ကဝေ ဖြစ်တမ်း

- ကျေးဇာ - လေးဖ စော
- အုတ် - ကျွမ်း စော
- ဇွန် - ကြာရှည် ဆီကြီး (အထူးဆုံးဆူ)
- ကျွမ်း - ကလင်
- ရေ - လေးဖစောအထူးကျောင်း
- နှစ် - ၂၀၁၁.၁၀.၁၇

တက်ကျက်ပျံ့ရောင် ကျား (၃၆) ယောက်၊ မ (၄၄) ယောက်၊ ခုရပြောင်း = ၃၅ ယောက်
 ဆွေးနွေးသည့်ကလေးများ - (၁) ကျေးဇာအုတ်ပျံ့ရောင်ဖြင့် နှစ်က ဗျာတကား ဖြစ်ကြား
 ဖြစ် လျှော့ချိုးပျံ့ရောင်ဖြင့် ခြိမ်းခြောက် ကလေး ဖြစ်တက် ဖြစ်ခြင်း ဖြစ် ဂုဏ်ဂုဏ်များ ကို
 ဖြစ် ဖြစ် ဖြစ် ဖြစ် ။

(၁) ကျေးဇာလူထုကား အုတ် (၁) ခု ခြိမ်းခြောက် ကျေးဇာဖြင့်

ဖြစ်ခြင်းဖြင့်၊ ချစ်သော ဖြစ်ခြင်းဖြင့် ကစားသက် ဖြစ်ခြင်း ။ ဂုဏ်ဂုဏ် ။ ပင့်ကျွမ်း ။ ဖြစ်ပုံစံ
 များကို အုတ်ဖြင့် ခြိမ်းခြောက် ဆွေးနွေးခြင်း ။

(၂) ကျေးဇာဖြင့် နှစ်ချိုးသမီး များဖြင့် နှစ်ချိုးသား များ၏ ဖြစ်
 ဖြစ်ခြင်းဖြင့် ဦးစီးလေးကလေးက သဲ များကို အုတ်ဖြင့် ခြိမ်းခြောက် ဆွေးနွေး ခြင်း ။

(၃) ကျေးဇာ လူထု၏ ကလေးက သဲ များကို ခြိမ်းခြောက် ဖြစ်

ဖြစ်သော သမီးပင် ရောင် ဆွဲ ခြင်း ။

(၄) ခြိမ်းခြောက် ဖြစ်ခြင်းဖြင့် ကလေးများ ကလေး ဖြစ် ကျား/မ
 ကျေးဇာလူထု ကလေး ဖြစ် ဖြစ် ဖြစ် ဖြစ် ။ ကျေးဇာ ကလေး ဝါဠီ ဖြစ် ဖြစ်
 ဖြစ် ဖြစ် ။

မတိုင် များ ဖြစ် ဖြစ် ဖြစ် ဖြစ် ။

နောက်ဆက်တွဲ(၄) မြားနားသောအပိုင်းများအတွက် ဦးစားပေးဖွံ့ဖြိုးရေးလုပ်ငန်းစဉ် အနှစ်ချုပ်

မူရင်းသည်အား VPSIC တွင်ထားရှိရပါမည်။အခြားဌာနများနှင့် ညှိနှိုင်းရန်အတွက် မိတ္တူအား TPIC သို့ပို့ရပါမည်။MIS data အနေဖြင့် သွင်းရန် မလိုအပ်ပါ။

၇၈၅၆၆၆၆၆၆၆၆၆၆၆

	အဆင့်	လုပ်ငန်း	မည်သူဦးစားပေးလဲ	ကျေးဇူးပြုတာဝန်ခံသူ (သို့) အုပ်စု	ပြင်ပမှမည်သူ ထောက်ပံ့ ဖော်
အခြေခံအဆောက်အအုံ	၁	ကန်စီကွင်း (ကျောက်ကျောက်)	<input checked="" type="checkbox"/> မ <input checked="" type="checkbox"/> ကျား		
	၂	ကွင်းလမ်းကြောင်း	<input checked="" type="checkbox"/> မ <input checked="" type="checkbox"/> ကျား		
	၃	ကန်စီကွင်းလမ်းကြောင်း	<input checked="" type="checkbox"/> မ <input checked="" type="checkbox"/> ကျား		
	၄	ဆွဲယာမတ်	<input checked="" type="checkbox"/> မ <input checked="" type="checkbox"/> ကျား		
	၅		<input type="checkbox"/> မ <input type="checkbox"/> ကျား		
အသက်မွေးဝမ်းကျောင်း	၁	မွေးမြူရေးစနစ်	<input checked="" type="checkbox"/> မ <input checked="" type="checkbox"/> ကျား		
	၂	ဦးစီးဌာနခွဲ	<input checked="" type="checkbox"/> မ <input type="checkbox"/> ကျား		
	၃		<input type="checkbox"/> မ <input type="checkbox"/> ကျား		
	၄		<input type="checkbox"/> မ <input type="checkbox"/> ကျား		
	၅		<input type="checkbox"/> မ <input type="checkbox"/> ကျား		
ကျန်းမာရေးနှင့် အာဟာရ	၁	ဆေးလေးစားစနစ်	<input checked="" type="checkbox"/> မ <input checked="" type="checkbox"/> ကျား		
	၂		<input type="checkbox"/> မ <input type="checkbox"/> ကျား		
	၃		<input type="checkbox"/> မ <input type="checkbox"/> ကျား		
	၄		<input type="checkbox"/> မ <input type="checkbox"/> ကျား		
	၅		<input type="checkbox"/> မ <input type="checkbox"/> ကျား		
ပညာရေး	၁	စာကြည့်တိုက်	<input checked="" type="checkbox"/> မ <input type="checkbox"/> ကျား		
	၂		<input type="checkbox"/> မ <input type="checkbox"/> ကျား		
	၃		<input type="checkbox"/> မ <input type="checkbox"/> ကျား		

	၄		<input type="checkbox"/> မ		
			<input type="checkbox"/> ကျား		
	၅		<input type="checkbox"/> မ		
			<input type="checkbox"/> ကျား		
အခြား	၀	မူကြမ်း	<input type="checkbox"/> မ		
			<input checked="" type="checkbox"/> ကျား		
	၂		<input type="checkbox"/> မ		
			<input type="checkbox"/> ကျား		
	၃		<input type="checkbox"/> မ		
			<input type="checkbox"/> ကျား		
	၄		<input type="checkbox"/> မ		
			<input type="checkbox"/> ကျား		
	၅		<input type="checkbox"/> မ		
			<input type="checkbox"/> ကျား		