

ပြည်ထောင်စုသမ္မတ မြန်မာနိုင်ငံတော် အစိုးရ
စိုက်ပျိုးရေး၊ မွေးမြူရေးနှင့် ဆည်မြောင်းဝန်ကြီးဌာန
ကျေးလက်ဒေသဖွံ့ဖြိုးတိုးတက်ရေး ဦးစီးဌာန
ပျော်ဘွယ်မြို့နယ်



လူထုပတ်ဝန်းကျင်ပြုစီမံကိန်း
National Community Driven Development Project
(NCDDP)



ကျေးရွာဖွံ့ဖြိုးရေးအစီအစဉ်
Village Development Plan (VDP)
လျှော်ဖြူပင်ကျေးရွာ၊ သနပ်ခါးတောကျေးရွာအုပ်စု



မာတိကာ

- ၁။ မြို့နယ်မြေပုံ
- ၂။ ကျေးရွာမြေပုံ(တည်နေရာ)
- ၃။ အုပ်စုတွင်ပါဝင်သောကျေးရွာများစာရင်း
- ၄။ ကျေးရွာအခြေခံအချက်အလက်များ (ကျေးရွာသမိုင်းကြောင်း)
- ၅။ လူထုပူးပေါင်းပါဝင်သော လူမှုဆန်းစစ်ခြင်းနှင့် အကဲဖြတ်ခြင်းလုပ်ငန်းစဉ်(PSA/PRA)အကျဉ်းချုပ်ဇယား
- ၆။ ကျေးရွာဖွံ့ဖြိုးရေးအစီအစဉ်အတွက်အသုံးပြုခဲ့သော PRA tools များနှင့်တစ်ခုချင်းစီအတွက် သုံးသပ် ချက်များ
- ၇။ ကော်မတီဝင်များရွေးချယ်ခြင်းနှင့်ကျေးရွာဖွံ့ဖြိုးရေးအစီအစဉ်ဆောင်ရွက်မှုမှတ်တမ်းခါတ်ပုံများ
- ၈။ ကျေးရွာအချက်အလက် (ပုံစံ-၁)
- ၉။ စီမံကိန်းစက်ဝန်းအချိန်ဇယား (ပုံစံ-၂)
- ၁၀။ ကျေးရွာဖွံ့ဖြိုးရေးဦးစားပေးအစီအစဉ် (ပုံစံ-၃)
- ၁၁။ အစည်းအဝေးမှတ်တမ်းများ
- ၁၂။ ကဏ္ဍအလိုက်ဦးစားပေးဖွံ့ဖြိုးရေးလုပ်ငန်းစဉ်များ



၁။ ဖျော်ဘွယ်မြို့နယ် အခြေပြမြေပုံ

ဖျော်ဘွယ်မြို့နယ်အခြေပြမြေပုံ

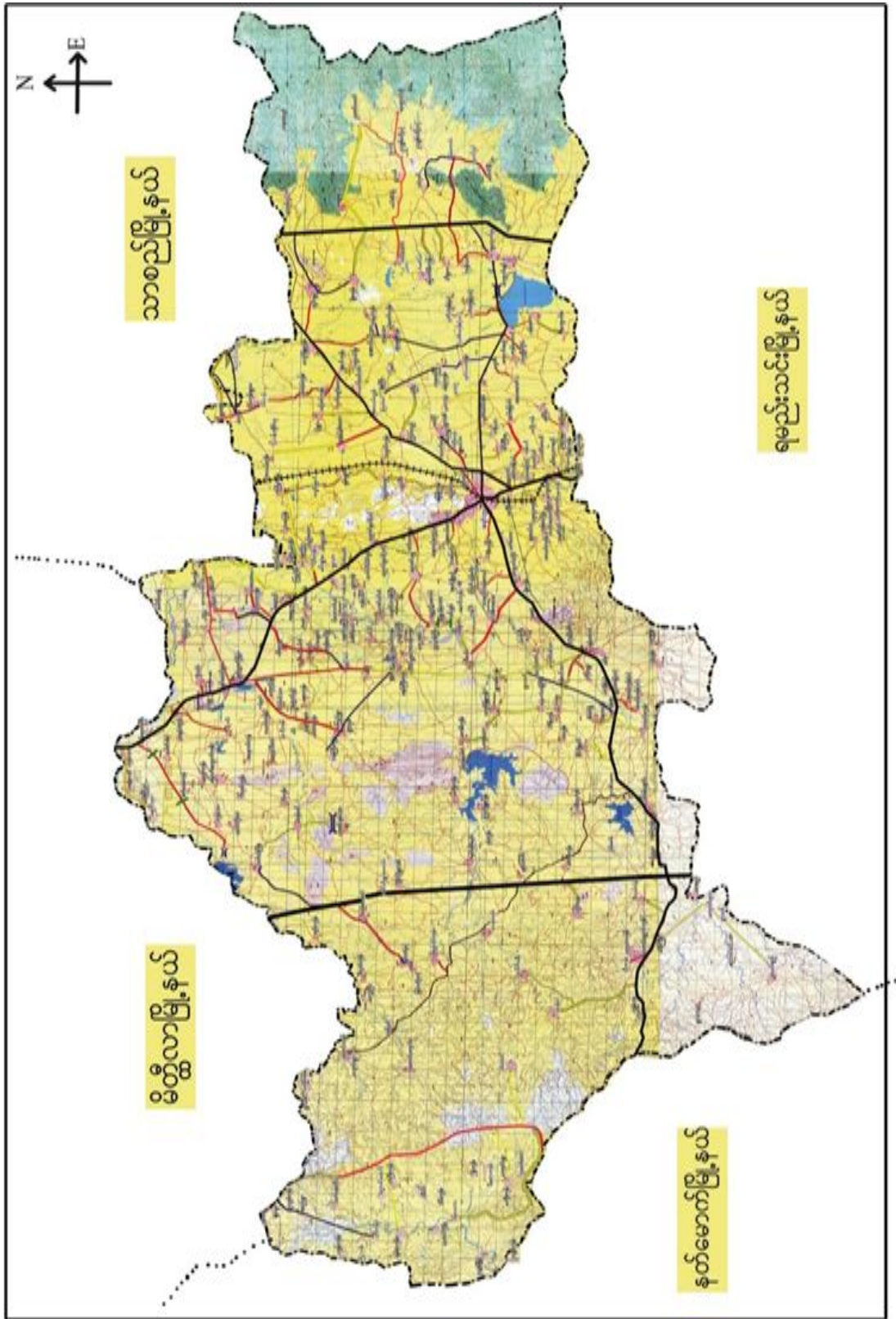



သနပ်ခါးတောကျေးရွာအုပ်စုမြေပုံ

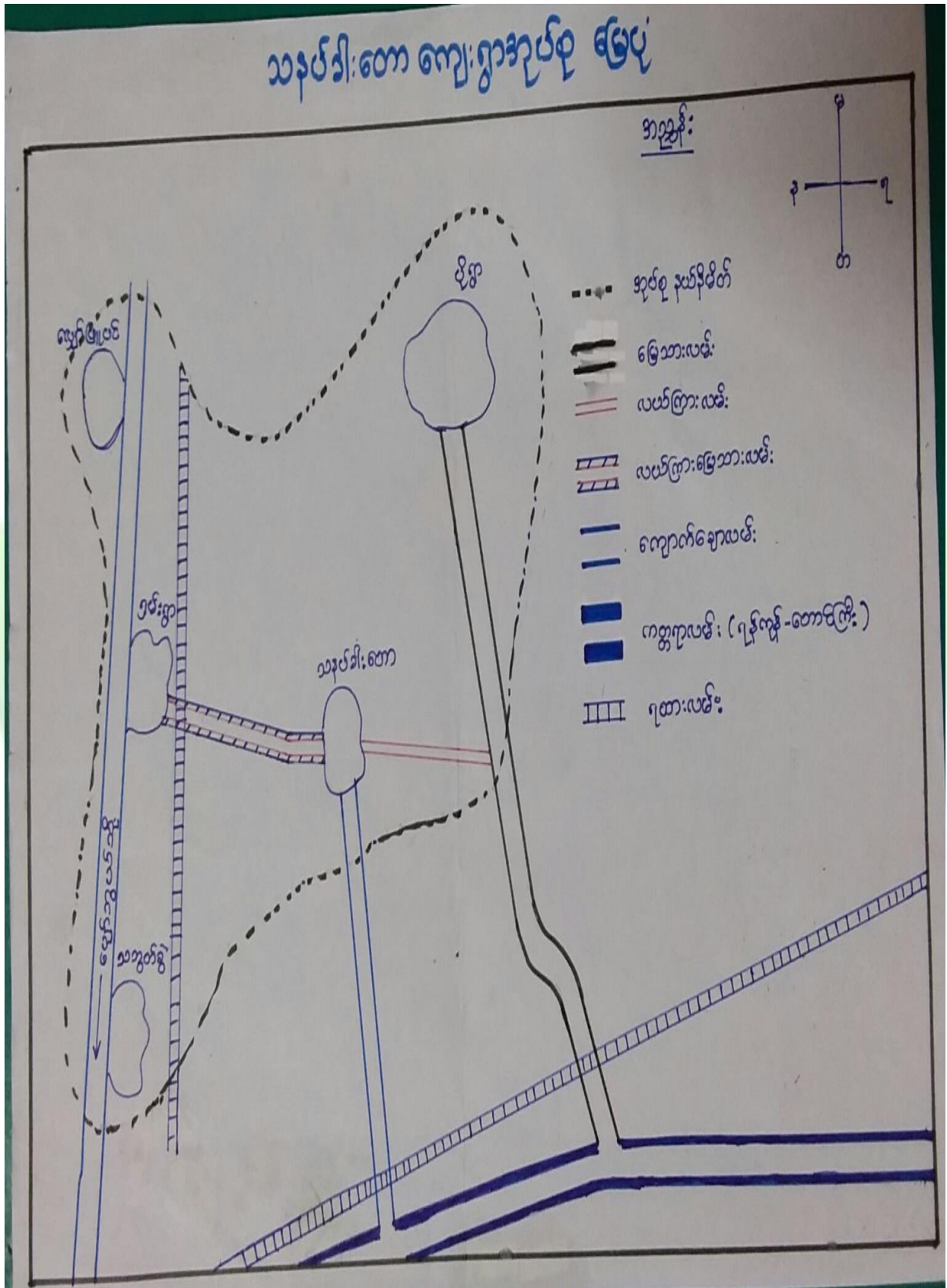



၃။ ကျေးရွာအုပ်စုတွင်ပါဝင်သော ကျေးရွာများ

၁။ သနပ်ခါးတော

၂။ ဝိုရွာ

၃။ ရှမ်းရွာ

၄။ လျော်ဖြူပင်

၅။ သဘွတ်ခွဲ

၄။ ကျေးရွာ၏အခြေခံအချက်အလက်များ

ကျေးရွာသမိုင်းအကျဉ်း

လျော်ဖြူပင်ကျေးရွာ သမိုင်း

လျော်ဖြူပင်ကျေးရွာသည် သနပ်ခါးတောအုပ်စုတွင် ပါဝင်သော ရွာလေးတစ်ရွာ ဖြစ်ပါသည်။ သနပ်ခါးတောအုပ်စုတွင်းတွင် ကျေးရွာ (၅) ရွာ ရှိပါသည်။ ရှေးအခါက အဲ့ဒိုင်း နေသော သစ်ပင်ကြီးတစ်ပင် ရှိပါသည်။ ထိုသစ်ပင်မှာ 'လျော်ဖြူပင်' ဖြစ်ပါသည်။ ထို လျော်ဖြူပင် ဇေယျာက ကွဲဖြူ၍ ဇွေးလူကြီးများက ရွာလေး၏ ကမည်အား 'လျော်ဖြူပင်ကျေးရွာ' ဟု ကမည်တပ်ခဲ့သည်။ လျော်ဖြူပင်ဟု ကမည်တွင်လာသောအခါ ရွာတွင် တစ်မျိုးခန့် ဇေးသော စကောင်ထိပ်တွင် ဖြန့်အနှံ့ငံ၏ သမိုင်းဝင် သိမ် (၇) လုံး ထဲမှ တစ်သိမ် ပါဝင်သော ထိုသိမ်၏အောက်တွင် အနီးအနား များက ကိုးတောင်ဖြင့် ခေမီ တစ်ခု တည်ဆောက် ဖြန့်အနှံ့ ခဲ့သည်။ ဝါဒေါင်းလတွင် ဘုရားပွဲ ကြီး ကျင်းပလေ့ရှိပါသည်။ လျော်ဖြူပင်ရွာတွင် ဆည်၊ တာတမံ မရှိပါ။ မိုးရေဖြင့်သာ ခြိုက်ပျိုးရေး လုပ်ကိုင်ရပါသည်။

ပခုကင် လျော်ဖြူပင်ကျေးရွာတွင် အိမ်ထောင်စု (၂၁) အိမ်၊ လူဦးရေ (၄၀၀) နေထိုင်လျက်ရှိပါသည်။ အဓိကအသက်မွေးဝမ်းကျောင်း လုပ်ငန်းမှာ မြေစိုက်ပျိုးရေး ဖြစ်ပြီး၊ အချို့မှာ ဆံပင်လုပ်ငန်း လုပ်ကိုင်သည်။



- ထိခိုက်လွယ်သော အုပ်စုများ လူဦးရေ (သက်ကြီး၊ မြေယာမဲ့၊ မသန်စွမ်းအုပ်စုများ)

သက်ကြီး	မြေယာမဲ့	မသန်စွမ်း

- ကျေးရွာတွင်းရရှိနိုင်သော ဝန်ဆောင်မှုများ (ကျန်းမာရေးဆေးခန်း၊ စာသင်ကျောင်း)

ဆေးရုံ/ဆေးခန်း	စာသင်ကျောင်း	စာကြည့်တိုက်	မူကြိုကျောင်း	ဈေး
မရှိ	ရှိ	မရှိ	ရှိ	မရှိ

- ရွာသူရွာသားများ၏ အဓိကစီးပွားရေးလုပ်ငန်း (စိုက်ပျိုးမွေးမြူရေး၊ အခြားသီးနှံများ)

မွေးမြူရေး		စိုက်ပျိုးရေး		အခြား
ခိုင်းနွား		စပါး	ငရုတ်	ဆံပင်လုပ်ငန်း

- အဓိကရရှိနိုင်သော အရင်းအမြစ်များ

ကျောက်	သဲ	ကျောက်ဆွေး	လှင်းမြေ	အခြား
မရှိ	မရှိ	မရှိ	မရှိ	မရှိ

- ကျေးရွာနှင့်သက်ဆိုင်သော အခြားအရင်းအမြစ်များ

သောက်သုံးရေရရှိနိုင်မှု	မြေလွတ် မြေရိုင်း	ဆည်ရေသောက်ဧရိယာ	အခြား
ရှိ	မရှိ	မရှိ	-



၅။ လူထုပူးပေါင်းပါက်သော လူမှုဆန်းစစ်ခြင်းနှင့် အကဲဖြတ်ခြင်းလုပ်ငန်းစဉ် (PSA / PRA) အကျဉ်းချုပ်ဇယား

စဉ်	ကရိယာများ (PRA Tools)	ရက်စွဲ	ဦးတည်အုပ်စုနှင့် ရည်ရွယ်ချက်များ	တက်ရောက်သူ			အဓိက ဆွေးနွေးချက်များ
				ကျား	မ	ပေါင်း	
၁	ကျေးရွာလူမှုရေး၊ အရင်းအမြစ်ပြမြေပုံ (Social Map/ Resource Map)	၂၀.၁၀.၂၀၁၉	ရပ်မိရပ်ဖ၊ ကော်မတီ တီဝင်များ၊ကျေးရွာလူ ထုများ မြေပုံအားအသုံးပြု၍ ၎င်းတို့၏ အဓိကပြဿနာများ၊ အရင်းအမြစ်များနှင့် အခြေခံအဆောက်အ ဆောက်အစီအစဉ်များ။	၁၈	၁၇	၃၅	ကျေးရွာလူထု၏ ထင်ရှားသောမြေနေရာ၊အခြေခံအ ခံအဆောက်အအုံများ၊တိုင်းရင်းသား နှင့် ဘာသာရေး အဖွဲ့အစည်းများ၊မသန်စွမ်းသူရှိ သည့်အိမ်ထောင်စုများ၊အမျိုးသမီး သမီးဦးဆောင်သည့်အိမ်ထောင်စု စုများ၊လူမှုရေးဆိုင်ရာအချက်အ လက်များ။ ပြဿနာများနှင့် ဖြစ်နိုင်ခြေရှိသောအဆောက်အအုံ အစီအစဉ်များ။
၂	ဥစ္စာနေကြွယ်ဝမှုအ ဆင့်သတ်မှတ်ခြင်း (Wealth Ranking)	၂၀.၁၀.၂၀၁၉	ကျေးရွာအတွင်း စီးပွားရေးအခြေအ အနေအထားသော သာအုပ်စုများကိုစိစစ် ရန် ချမ်းသာ၊ အလယ်အ လတ်၊နွမ်းပါး၊ အလွန်နွမ်းပါးအုပ်စု ပုံစံများ	၉	၁၂	၂၁	ကျေးရွာအတွင်းရှိ အိမ်ထောင်စုများအား လူမှုစီးပွားအခြေအနေအလိုက် အုပ်စုများသတ်မှတ်ပေးခြင်း
၃	ကျေးမရေးရာကဏ္ဍ # ၁ ပိုင်ဆိုင်မှုနှင့်ခွဲခြမ်းစိတ် စိတ်ဖြာမှု	၂၀.၁၀.၂၀၁၉	အမျိုးသားနှင့်အမျိုး သမီးများ (အရင်းအ မြစ်ပိုင်ဆိုင်အသုံးချမှု)	၁၂	၈	၂၀	အမျိုးသားနှင့်အမျိုးသမီးများ (အရင်းအမြစ်ပိုင်ဆိုင်အသုံးချမှု မှု၊ထိန်းချုပ်မှုအားခွဲခြမ်းစိတ်ဖြာခြင်း ခြင်း။)
၄	ရာသီခွင်ပြပြက္ခဒိန် (Seasonal Calendar)	၂၀.၁၀.၂၀၁၉	ကော်မတီဝင်၊ အမျိုးသမီး၊ အမျိုးသားများ	၁၅	၁၂	၂၇	ကျေးရွာတွင် တစ်နှစ်ပတ်လုံးကွဲပြားခြားနား စားနားသောအချိန်အလိုက် ဖြစ်ပျက်ဆောင်ရွက်ခဲ့သည့်ရာသီ ၇သို့တူ၊ စိုက်ပျိုးသီးနှံများ၊ လယ်ယာလုပ်ငန်းများ၊ နေ့စားလုပ်ငန်းများ၊ မွေးမြူရေးလုပ် ငန်းများ၊ ဝမ်းစာဖူလုံမှု နှင့် ပွဲတော်များ



၅	ကျားမရေးရာ# ၂ ပင့်ကူအိမ် ကွန်ယက် (Spider Web)	၂၁.၁၀.၂၀၁၉	အမျိုးသားများ နှင့် အမျိုးသမီးများ	၁၇	၂၇	၄၄	ကျေးရွာအတွင်းရှိ အမျိုးသမီး များ၏ အခြေအနေကိုသိရှိစေရန် တန်းတူအခွင့်အရေး ရရှိမှု နှင့် မရရှိသည့် အကြောင်းအရင်း၊ ပညာရေးအတွက်ဆုံးဖြတ်ချ တ်ချက်ချခြင်း၊ အိမ်မှုကိစ္စဆောင်ရွက်မှု
၆	အဖွဲ့အစည်းချိတ် ဆက်ပုံ - ပင်းပုံစံ(Venn Diagram)	၂၁.၁၀.၂၀၁၉	ကျေးရွာအုပ် ချုပ်ရေးအဖွဲ့၊ ကျေးရွာ စီ/ ထောက်အဖွဲ့	၁၀	၁၁	၂၁	ကျေးရွာအတွင်းရှိ အဓိကအုပ်စုများ၊အဖွဲ့အစည်းများ ဘတည့်ရှိနေမှုကိုသိရှိရန်၊ ၎င်းအဖွဲ့အစည်းများအုပ်စုများ ဘးဆက်စပ်နေမှုပူးပေါင်းဆောင်ရွ ဆောင်ရွက်မှုအားသိရှိနိုင်ရန်၊
၇	ပြဿနာသစ်ပင် (Problem Tree)	၅.၁၀.၂၀၁၈	အမျိုးသားများနှင့် အမျိုးသမီးများ	၅	၅	၁၀	ကျေးရွာဖွံ့ဖြိုးတိုးတက်မှု နောက်က ခြင်းအကြောင်းသိရှိ နိုင်ရန်
၈	ကျေးရွာ၏ မျော်မှန် န်းချက် (၄)နှစ်စာ ကျေးရွာဖွံ့ဖြ ဖြိုးရေးအစီအစဉ်	၂၁.၁၀.၂၀၁၉	အမျိုးသားအုပ်စု၊အ မျိုးသမီးအုပ်စု၊လူင ယ်အုပ်စု၊ ရပ်မိရပ်ဖအုပ်စု				ကျေးရွာသားများ၏ မဲပေးရွေးချယ်ထားသည့် ဖွံ့ဖြိုးတိုးတက်ရေးလုပ်ငန်းစဉ်များ ဘးအား ဦးစားပေးအလိုက်သတ်မှတ်ချက်



၆။ကျေးရွာဖွံ့ဖြိုးရေးအစီအစဉ်အတွက်အသုံးပြုခဲ့သော PRA Tools များနှင့်တစ်ခုချင်းစီအတွက်သုံးသပ်ချက်များ

၆.၁။ ကျေးရွာ သယံဇာတပြမြေပုံ

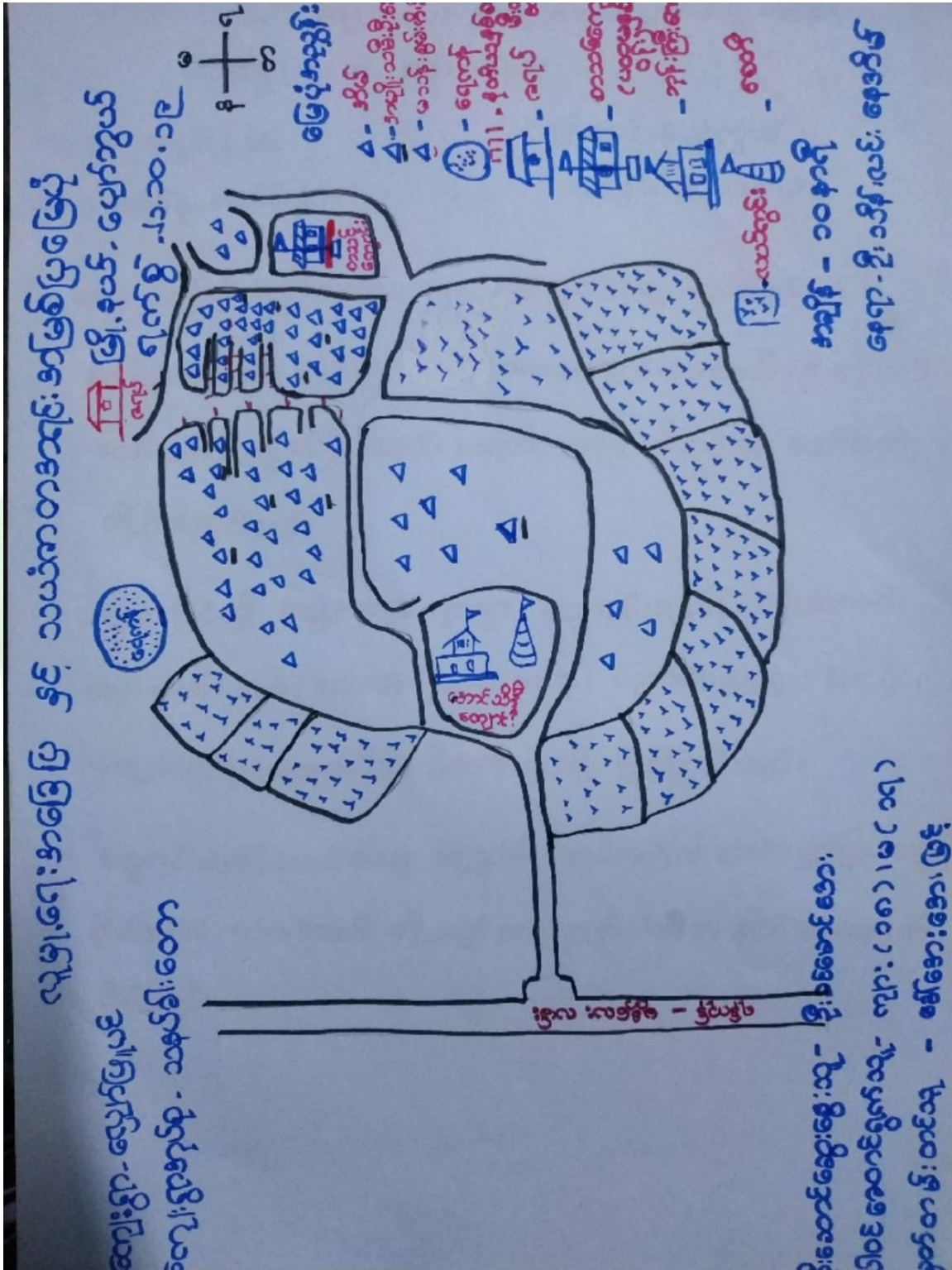



ကျေးရွာမြေပုံသုံးသပ်ချက်။

လူ့မျှ.ရေးအခြေပြုနှင့် သယံဇာတအရင်းအမြစ်ပြုဖြေပုံ ဆွေးနွေးခြင်းနှင့်
ဆန်းစစ်ချက်

ကျေးရွာ - လျှော်ဖြူပင်
ကျေးရွာအနီးရှိ - သနပ်ခါးတော

မြို့နယ် - ပျော်ဘွယ်
ရက်စွဲ - ၂၀.၁၀.၁၉

- ကျေးရွာတွင်းရှိ အိမ်ထောင်စုပေါင်း (၉၀) ရှိပါသည်။
- တစ်ရွာလုံး ဗုဒ္ဓဘာသာဝင်များ ဖြစ်ကြပြီး လယ်ယာစိုက်ပျိုးရေး လုပ်ငန်းဖြင့် အသက်မွေးဝမ်းကြောင်း ဖြူကြပါသည်။
- အမျိုးသမီးဦးဆောင်သော အိမ်ထောင်စု အနည်းငယ်ရှိပါသည်။
- ကျေးရွာတွင်း လမ်းချောင်း မိုးရာသီတွင် မကောင်းမွန်သော အခက်အခဲများ ယောက်သုံးရေကန် ဖြူဖြိုင်ရန် အခက်ခဲများရှိပါသည်။
- ကျေးရွာတွင် ရေချိုတွင်း (၁၁)တွင်းသာရှိ၍ မိုးရာသီတွင် သွားလာရ ခက်ခဲပါသည်။



၆.၂။ ကျေးရွာအရင်းအမြစ် ပိုင်ဆိုင်မှုသုံးသပ်ခြင်း။

ပိုင်ဆိုင်မှု သုံးသပ်ခြင်း

ကျေးရွာ - ပျော်ဖြူပင်	မြို့နယ် - မျောက်ဘွယ်
ကျေးရွာအုပ်စု - သနပ်ခါးတော	ရက်စွဲ - ၂၁.၁၀.၁၉

အရင်းမြစ် သုံးစွဲ မှု မြေပမာဏ	အရင်းအမြစ် ဝိစိတ် ချွယ်မြူ မြေပမာဏ																														
<table style="width: 100%; border-collapse: collapse;"> <tr> <th style="width: 33%; padding: 5px;">ကျား</th> <th style="width: 33%; padding: 5px;">မ</th> <th style="width: 33%; padding: 5px;">ကျား+မ</th> </tr> <tr> <td style="padding: 5px;">ဣန်စက်</td> <td style="padding: 5px;">မီး</td> <td style="padding: 5px;">ဆိုင်ကယ်</td> </tr> <tr> <td style="padding: 5px;">သစ်ပင်</td> <td style="padding: 5px;">ထင်း</td> <td style="padding: 5px;">စက်ဘီး</td> </tr> <tr> <td style="padding: 5px;">ကာ</td> <td style="padding: 5px;">အိမ်ချွန်စက်</td> <td style="padding: 5px;">စပါး</td> </tr> <tr> <td></td> <td></td> <td style="padding: 5px;">လယ်ကွင်း</td> </tr> </table>	ကျား	မ	ကျား+မ	ဣန်စက်	မီး	ဆိုင်ကယ်	သစ်ပင်	ထင်း	စက်ဘီး	ကာ	အိမ်ချွန်စက်	စပါး			လယ်ကွင်း	<table style="width: 100%; border-collapse: collapse;"> <tr> <th style="width: 33%; padding: 5px;">ကျား</th> <th style="width: 33%; padding: 5px;">မ</th> <th style="width: 33%; padding: 5px;">ကျား+မ</th> </tr> <tr> <td style="padding: 5px;">ကာ</td> <td style="padding: 5px;">အိမ်ချွန်စက်</td> <td style="padding: 5px;">လယ်ကွင်း</td> </tr> <tr> <td style="padding: 5px;">ဣန်စက်</td> <td style="padding: 5px;">ထင်း</td> <td style="padding: 5px;">စက်ဘီး</td> </tr> <tr> <td style="padding: 5px;">သစ်ပင်</td> <td></td> <td style="padding: 5px;">မီး</td> </tr> <tr> <td style="padding: 5px;">ဆိုင်ကယ်</td> <td></td> <td style="padding: 5px;">စပါး</td> </tr> </table>	ကျား	မ	ကျား+မ	ကာ	အိမ်ချွန်စက်	လယ်ကွင်း	ဣန်စက်	ထင်း	စက်ဘီး	သစ်ပင်		မီး	ဆိုင်ကယ်		စပါး
ကျား	မ	ကျား+မ																													
ဣန်စက်	မီး	ဆိုင်ကယ်																													
သစ်ပင်	ထင်း	စက်ဘီး																													
ကာ	အိမ်ချွန်စက်	စပါး																													
		လယ်ကွင်း																													
ကျား	မ	ကျား+မ																													
ကာ	အိမ်ချွန်စက်	လယ်ကွင်း																													
ဣန်စက်	ထင်း	စက်ဘီး																													
သစ်ပင်		မီး																													
ဆိုင်ကယ်		စပါး																													

ဦးဆောင်ဆွေးနွေးသူ - ဦး သန်းဦး	ကဗျာ - ၁၂:၀၀
ပါဝင်ဆောင်ရွက်သူ - ကျား (၁၂)၊ မ (၈)	ရက်စွဲ - ဦး ခင်္ဂါလင်း မေ့မှား
မှတ်တမ်း တင်သူ - ဒေါ်စော့စော့ဖြိုး	



ပိုင်ဆိုင်မှုသုံးသပ်ခြင်း။

ပိုင်ဆိုင်မှု သုံးသပ်ခြင်း၊ ဆွေးနွေးခြင်းနှင့် ဆန်းစစ်ချက်

ကျေးရွာ-ပျော်ဖြူ

ဒေါ.နယ်-ပျော်ဘွယ်

ကျေးရွာအုပ်စု- သနပ်ခါးတော

ရက်စွဲ - ၂၁.၁၀.၁၉

- ထွန်စက်ကို အမျိုးသားများ၊ အများဆုံး အသုံးပြုကြပါသည်။
- ရေတွင်း၊ အပျက်စက်၊ မီးထင်း တို့ကို အမျိုးသမီးများ အများဆုံး အသုံးပြုကြပါသည်။
- လယ်ကွင်း၊ သစ်တော၊ တံတား၊ ဖုန်း၊ TV တို့ကို အမျိုးသား၊ အမျိုးသမီးတို့ မှတူ ဖြီး သုံးစွဲ ကြပါသည်။
- ထင်း၊ အပျက်စက်၊ မီးတို့ကို အမျိုးသမီးတို့က ထိန်းချုပ်ကြပါသည်။
- ထွန်စက်၊ TV၊ ရေတွင်း၊ တံတား တို့ကို အမျိုးသားများက ထိန်းချုပ်ကြပါသည်။
- လယ်ကွင်း၊ သစ်တော၊ ဖုန်းတို့ကို ကျား၊ မ အသုံးစွဲ ထိန်းချုပ်ကြပါသည်။



ဥစ္စာနေကြွယ်ဝမှုသုံးသပ်ချက်။

ဥစ္စာနေ ကြွယ်ဝမှု အဆင့် သတ်မှတ်ခြင်း ဆွေးနွေးခြင်း နှင့် ဆန်းစစ်ချက်

ကျေးရွာ - ပျော်ဖြူပင်
ကျေးရွာအုပ်စု - သနပ်ခါးတော

ဗြိတိသျှ - ပျော်သွယ်
ရက်စွဲ - ၂၀.၁၀.၁၉

- ကျေးရွာတွင်းရှိ အိမ်ထောင်စု ပေါင်း ၉၀ အိမ် ဖြစ်ပါသည်။ ချမ်းသာတော
အိမ်ထောင်စု (၅) အိမ် ဖြစ်သော ဤဦး အလယ်အလတ် အိမ်ထောင်စုမှာ
(၂၀) အိမ် ဖြစ်ပြီး နှစ်ပါးတော အိမ်ထောင်စု (၄၀) ဖြစ် ဖြစ်ကြောင်း
သိရသည်။ အလွန်နွမ်းပါးတော အိမ်ထောင်စုမှာ (၂၅) အိမ် ဖြစ်ကြောင်း
သိရသည်။

- အလွန်နွမ်းပါးရသည့် အကြောင်းအရင်းမှာ ထင်ရှား ရှိသော လူငယ်များ
အနည်းငယ် ဖြစ်သော ဖြစ်ကြောင်း ဖြစ်ပါသည်။



ရာသီခွင်ပြ ပြက္ခဒိန် သုံးသပ်ချက်

ရာသီခွင်ပြ ပြက္ခဒိန် ဆွေးနွေး ဖြေ ချင့် ဆန်းစစ်ချက်

ကျေးရွာ-လျှောက်ဖြူ	ဖို.နယ်-ပျော်ကွယ်
ကျေးရွာအုပ်စု-သနပ်ခါးတော	ရက်စွဲ - ၂၁.၁၀.၁၉

- ကျေးရွာ၏ အဓိက အသက်မွေးဝမ်းကြောင်းလုပ်ငန်းမှာ စိုက်ပျိုးရေးလုပ်ငန်း ဖြစ်ပါသည်။
- ကျေးရွာ၏ အိမ်ထောင်စု အများစုမှာ ဆံပင်လုပ်ငန်းကို လုပ်ကိုင် ကြသည်။
- ဝင်ငွေရရှိသော လုပ်ငန်းမှာ ဆံပင်ရှင်းဆေး လုပ်ငန်းသာလုပ်ကိုင် ကြပါသည်။
- စိုက်ပျိုးရေး အနေနှင့် ငရမ့်၊ နွမ်း၊ တုယား၊ ဝါ၊ ဝပါ၊ ပြောင်း များကို စိုက်ပျိုး ကြပါသည်။
- ရာသီအလိုက် မွဲတော်များလေ ရှိကြောင်း သိရပါသည်။



၆.၅။ ဗင်းပုံစံကိုသုံးပြု၍ အဖွဲ့အစည်းများချိတ်ဆက်မှု

<p>မင်းယုံစံ အသုံးပြုချိန် အဖွဲ့အစည်းနှင့် ချိတ်ဆက်မှုအား လေ့လာခြင်း</p> <p>ကျေးရွာ - လျှောက်ဖြူပင်</p> <p>ကျေးရွာစု - သနပ်ခါးတော</p> <p>ဦးအောင်ရွှေဇွဲ - ၂၁.၁၀.၁၉</p>	
<p>ကျေးရွာတွင်းရှိ အဖွဲ့အစည်းများ</p> <ul style="list-style-type: none"> - အုတ်ချယ်ရေးအဖွဲ့ - ရယ်မိရယ်မ - အမျိုးသားအဖျားထမ်းသေစင် - တာထပ်ကျောင်း ကော်မတီ - ဝိ၊ ထောက်ကော်မတီ - ဓမ္မစင်္ကြံအသင်း - ပရဟိတ အဖွဲ့ - မီးလင်းရေးကော်မတီ 	<p>ကျေးရွာပြင်ပရှိ အဖွဲ့အစည်းများ</p> <ul style="list-style-type: none"> - ထွေအုတ် - ရဲစခန်း - စိုက်ကတ် - သမ ကတ် - ဆေးရုံ၊ ဆေးခန်း - လ.ဝ.က ရုံး - ပညာရေးအဖွဲ့ရုံး - EPC ရုံး - ကျေးဇာန်ရုံး - ယူဇာနည်ပြု ဝိမံနိန်
<p>ဦးဆောင်ရေးဇွဲအုတ် - ဦးကော်မင်း</p> <p>ပါဝင်ဆောင်ရွက်သူ - ကျား (၁၀)၊ မ (၁၂)</p> <p>မှတ်တမ်းတင်သူ - ဒေါ်အေးအေး၊ မြင့်</p>	<p>အချိန် - ၁၂:၃၀</p> <p>ဇရာ - ဦးသိန်းလင်း၊ ဇရာစိမ်း</p>



မင်းပုံစံအသုံးပြု၍ အသုံးပြု၍ အဖွဲ့စဉ်းနှင့်ချက်ဆန်ကမ္ဘာ့အဖွဲ့အစည်းများအား

ကျေးရွာ - လျှောက်ပြင်
ကျေးရွာအုပ်စု - သပင်ဦးတော

မြို့နယ် - ပျော်အွယ်
ရက်စွဲ - ၂၀.၁၀.၁၉



ဦးဆောင်ဆွေးနွေးသူ - ဦးတောင်ငြိမ်းထွန်း
ပါဝင်ဆောင်ရွက်သူ - ကျား (၁၀) | မ (၁၁)
မှတ်တမ်းတင်သူ - ဒေါ်အေးအေးဖြူ

အချိန် - ၁၂:၃၀
ရေရာ - ဦးထွန်းလင်းနေအိမ်



သုံးသပ်ချက်

မင်းပုံစံအသုံးပြုရန် အဖွဲ့အစည်း နှင့် ချိတ်ဆက်မှုများ၊ ဈေးယာခြင်း
ဆွေးနွေးခြင်း နှင့် ဆန်းစစ်ချက်

ကျေးရွာ - မျှော်ဖြူပင်

ဖြိုဖျက် - မျှော်ကွယ်

ကျေးရွာအုပ်စု - သနပ်ခါးတော

ရက်စွဲ - ၂၁.၁၀.၁၉

- ကျေးရွာတွင်းရှိ အဖွဲ့အစည်းများမှာ အုပ်ချုပ်ရေးမှူး၊ ရယ်ဖီရယ်ဖ၊

အမျိုးသား၊ သမီး၊ ဝေါင်ဆောင်များ၊ တာဝန်ကျောင်၊ ကော်မတီ၊ ဇီ၊ ထောက်

ကော်မတီ၊ ဓမ္မစင်္ကြံ အသင်း၊ ပရဟိတ အဖွဲ့၊ မီးသင်းရေး ကော်မတီ၊

တို့ ဖြစ်ကြပါသည်။

- ကျေးရွာ ပြင်ပရှိ အဖွဲ့အစည်းများမှာ ထွေအုပ်၊ ရဲစခန်း၊ စိုက်ကန်၊

သမာဓိကန်၊ ဆေးရုံ၊ ဆေးခန်း၊ ဝေ.ဝ.က ရုံး၊ ပဉ္စာရေးမှူးရုံး၊ EPC ရုံး၊

ကျေးလက်ရုံး၊ ယူထုအဟိုပြု စီမံကိန်းရုံးတို့ ဖြစ်ကြပါသည်။

- ထွေအုပ်၊ ရဲစခန်း၊ ဝေ.ဝ.က ရုံး တို့သည် အဓိကချိတ်ဆက်ဆက်သွယ်မှုရှိပါသည်

စိုက်ကန်၊ သမာဓိကန် တို့သည် ကျေးရွာနှင့် အဓိက ချိတ်ဆက်ဆက်သွယ်

မှု ရှိပါသည်။



၆.၆။ ပင့်ကူအိမ်ကွန်ယက် နှင့် သုံးသပ်ချက်

ပင့်ကူအိမ် သုံးသပ်ခြင်း

ကျေးရွာ	- လျှောက်ဖြူ	ဇွဲ၊ နယ် - ပျော်ဘွယ်
ကျေးရွာအုပ်စု	- သနပ်ခါးတော	ရက်စွဲ - ၂၀.၁၀.၁၉

အမျိုးသား - + အမျိုးသမီး

ပင့်ကူအိမ် အသုံးအနှုန်းအားလုံး ရရှိပါသည်။

ပစ္စည်းအားလုံး ပြည့်စုံပါသည်။

လူမှုရေးတွင် ဆုံးဖြတ်ချက် ခံနိုင်ပါသည်။

လူမှုရေးတွင် ပါဝင်နိုင်ပါသည်။

ပညာရေးသက်လျှင် အရင်းမြစ်ပိုင်ဆိုင်မှု ခံနိုင်ပါသည်။

မိသားစုအား ဝန်ထမ်းနိုင်ပါသည်။

မိသားစုအား ယုံကြည်စေပါသည်။

မိသားစုအား ဦးဆောင်နိုင်ပါသည်။

ဦးဆောင်ဆွေးနွေးသူ - ဦးလှမြင့်၊ ဒေါ်စန်းသူလင်း

ပါဝင်ဆောင်ရွက်သူ - ဣာ - (၁၇၁)၊ (၂၇၁)

မှတ်တမ်းတင်သူ - ဒေါ်အေးအေးမြင့်

စာမျက်နှာ - ၁၂:၀၀

ရက်စွဲ - ဦးသိန်းလင်း ရေးဆွဲ



ပင်ကိုဒိတ်သုံးသတ်ခြင်း

ကျေးရွာ - ပျော်ဖြူ

မြို့နယ် - ပျော်ဘွယ်

ကျေးရွာအုပ်စု - သာပိဒါတော

ရက်စွဲ - ၂၀.၁၀.၁၉

အမျိုးသမီး အဖွဲ့

ဝင်ရောက်နိုင်မှု

အလုပ်အကိုင်အခွင့်အမ်း ရရှိမှု

ပစ္စည်းဥစ္စာ
ပိုင်ဆိုင်မှု

မိသားစုအား ဂရုစိုက်နိုင်မှု

လူမှုရေးတွင်
ပတ်ဝန်းကျင်

မိသားစုအား ထုံမြဲစေမှု

လူမှုရေးတွင်ပါဝင်နိုင်မှု

မိသားစုအား ဦးဆောင်နိုင်မှု

ပညာရေး
ယက်လျှမ်းမှု

အရင်း ဓနဖြစ်ပေါ်စေရန်အသုံးပြုနိုင်မှု

ဦးဆောင်ဆွေးနွေးသူ - ဒေါ်တိုးသူလင်း

အချိန် - ၁၂:၀၀

ပါဝင်ဆောင်ရွက်သူ - (၈ - ၂၇)

နေရာ - ဦးသိန်းလင်း နေအိမ်

မှတ်တမ်းတင်သူ - ဒေါ်ခွေးအေးမြင့်



ပင်ကုဒ်အိမ်သုံးသယ်ခြင်း

ကျေးရွာ - - ပျော်ဖြူပင်
ကျေးရွာအုပ်စု - သနပ်ခါးတော

ဖို.နယ် - ပျော်ဘွယ်
ရက်စွဲ - ၂၁.၁၀.၁၉

အမျိုးသားကမ္ဘာ

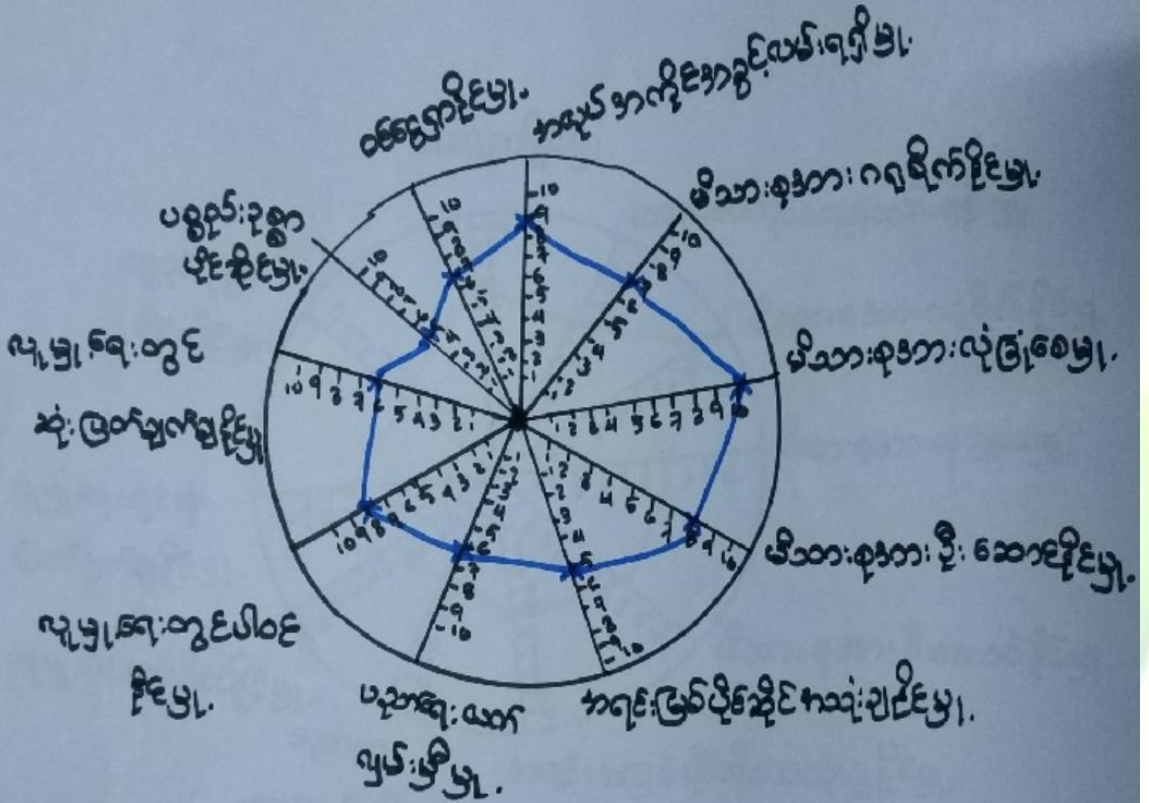

ဦးဆောင်ရေးဦးစီးဌာန - ဦးလှဖြူ
ပါဝင်ဆောင်ရွက်သူ - ကျား. ယရာ
ဗွတ်တမ်းတင်သူ - ဒေါ်အေးအေးအေး

အချိန် - ၁၂:၀၀
နေရာ - ဦးအိမ်လမ်း၊ နေအိမ်



ပင့်ကူအိမ်ကွန်ယက် သုံးသပ်ချက်။

ပင့်ကူအိမ်သုံးသပ်ခြင်း ဆွေးနွေးခြင်းနှင့် ဆန်းစစ်ချက်

ကျေးရွာ - ဖျော်ဖြေပင် မြို့နယ်-ပျော်ဘွယ်
 ကျေးရွာအုပ်စု - ဆန်ခါးဆော ရက်စွဲ - ၂၁.၁၀.၁၉

- ကျေးရွာအတွင်း မိသားစုအား ဂရုစိုက်နိုင်မှု၊ မိသားစုအား ဦးဆောင်နိုင်မှု
 တို့သည် အမျိုးသားများထက် အမျိုးသမီးများက ပို၍ လုပ်ဆောင်
 နိုင်ကြပါသည်။

- အလုပ်မကိုင် အခွင့်အလမ်းနှင့် ပါတ်သတ်၍ အမျိုးသမီးများထက် အမျိုးသားများ
 ပို၍ လုပ်ဆောင် နိုင် ကြပါသည်။

- ဝတ္တရံ၊ ဥစ္စာပိုင်ဆိုင်မှု၊ ဝင်ငွေရှာနိုင်မှု၊ လူမှုရေးတွင် ပါဝင်နိုင်မှုထူးသည်
 အမျိုးသားများနှင့် အမျိုးသမီးများ တိုးတက် ဆောင်ရွက် နိုင် ကြ
 ပါသည်။



၆.၇။ ပြဿနာသစ်ပင်

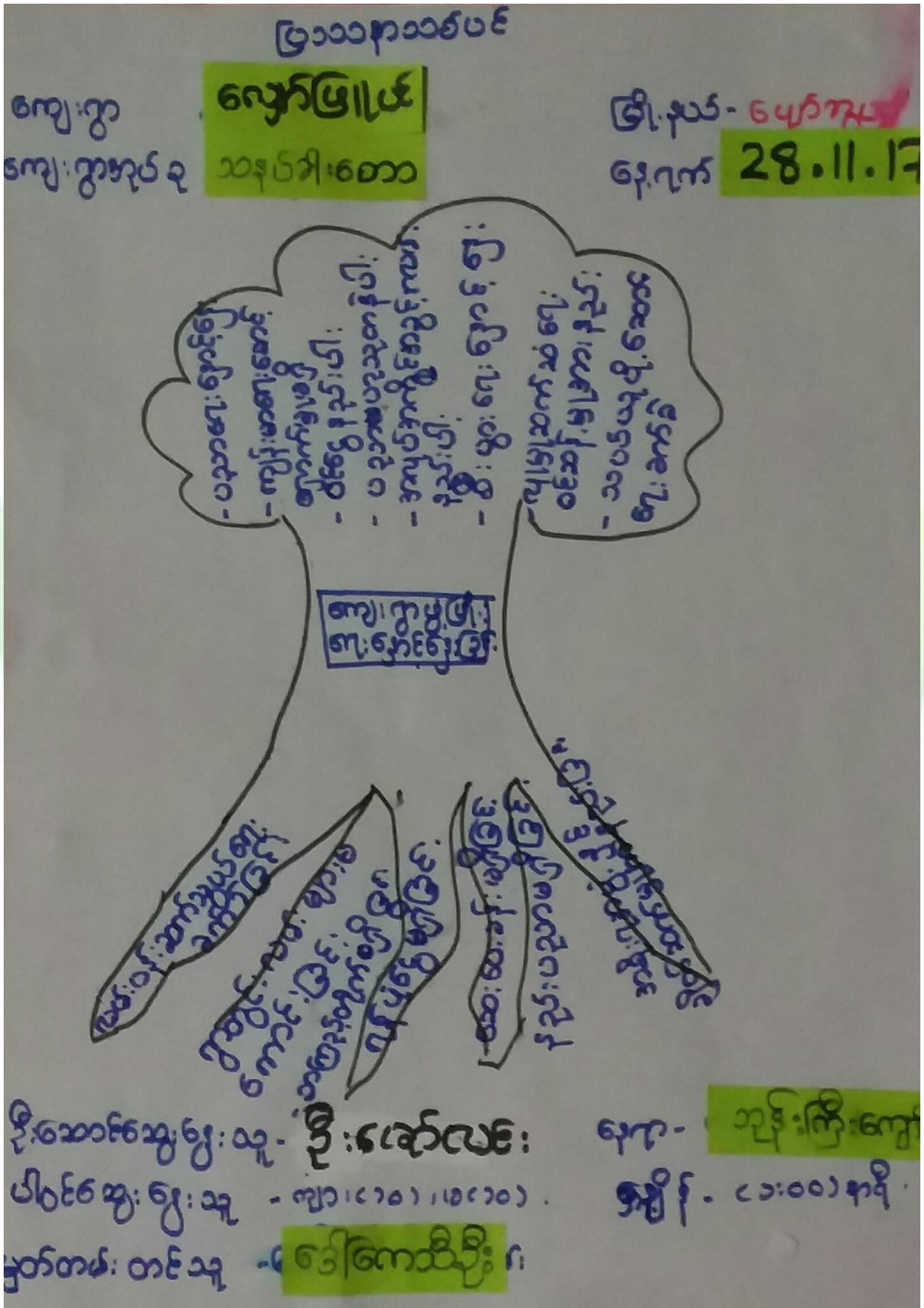



ပြဿနာသစ် ၁၃ ဆွေးနွေးချက်

ကျေးဇူး ဖြောင့်ဖြူပင်

အုပ်စု သျှင်စာအုပ်

ဒေါ်နုနု - မြောက်ဘက်

ရက်စွဲ 28.11.17

ဆွေးနွေးခြင်း၌ ဘုန်းဝင်ခြင်း

▲ ပညာရေး၌ ဝတ်သတ်ပြီ ? ကလေးများ ကျောင်းသွားရန်ခက်ခဲခြင်း ၊ ရွာထွက်သို့ ၌ များစွာရှာဖွေရန်ခက်ခဲခြင်း

▲ ပညာရေး၌ ဝတ်သတ်ပြီ : ကလေးများ ကျောင်းသွားရန်ခက်ခဲ

▲ ရွာထွက်သို့ ၌ များစွာရှာဖွေရန်ခက်ခဲခြင်း ၊ ကလေးများ ဘက်စုံပညာရေး၊ မကောင်းသည့် အတွက် ဝင်စွဲများ ကောင်းစွာ ခြောက်ခြင်း ၊ ဖုလှူဆက်ဆံရေး ၌ ဝတ်သတ်ပြီ : သာဓက ၊ နာဂါ ၊ ဝိသုဒ္ဓိ ခက်ခဲခြင်း ၊ ကျန်းမာရေး ၌ ဝတ်သတ်ပြီ : အချိန်ဖြို ပဏ္ဍိတခြင်း ၊ အရှင်၊ အဖတ်များကို ကောင်းစွာအသုံးပြုခြင်း ၊ လေ့လာခြင်း ၊ တို့သည် အဓိက အဓိကအားဖြင့် ဖြစ်သည်။

▲ အရှင် : အဘိုးများ ထောက်ပံ့ပေးခြင်း ၊ နည်းပညာများ ပံ့ပိုးပေးခြင်း ၊ ရေထွက်များ ဖြည့်ပေးခြင်း ၊ လမ်းပန်းဆက်သွယ်ရေး ကောင်းမွန်စေရန် စောင့်ရှောက်ပေးခြင်း သည် ကျေးဇူးတင်စွာ အဓိက လိုအပ်ချက်ဖြစ်ပါသည်။

- ဒုတိယ ဖြစ်စေရန် ၊ တွင်လမ်းပန်း ဆက်သွယ်ရေး ကောင်းမွန်စေရန် စောင့်ရှောက်ပေးသင့်သည်။



၆.၈။ ကျေးရွာ၏ မျော်မှန်းချက် (၄)နှစ်စာ ကျေးရွာဖွံ့ဖြိုးရေးအစီအစဉ်

<p>ကျေးရွာ-ကျေးရွာ ဖြူပတ်</p> <p>ကျေးရွာအတွင်း စုဝေးနေထိုင်ကြောင်း တော</p>	<p>အမျိုးသမီးကမ္ဘာ</p>	<p>ဦးနှောက်-ကျေးရွာ</p> <p>ရက်စွဲ - ၂၀.၁၀.၁၉</p>
<p>အဆက်ခံ ပြုထုတ်မှုများ</p> <p>ရွာတွင်းလမ်း၊ များ၊ မိုးရာသီ သွားလာမှု အင်ခံ ခြင်း</p> <p>ကျွန်းစာရေး ဆေးပေးခန်း ဖွဲ့စည်းထား ကျေးကုန်း ဆေးကုသမှု ဖွဲ့စည်းထားမှုများ</p> <p>ရေချို မလုံလောက်သော ရေဆက်ခံမှုရှိ တာသင်ကျောင်း ဆောင် ဆယ်လောက် ထား အာဝဏ်အစရှိ</p> <p>- မိုးရေလျှောင့်ကန် ဖြူဖြူရေးအစီအစဉ် ခြင်း</p> <p>အရာ ၂၆ မလုံလောက်သော ကုသမှုရှိ ရှိနေသွင်း များ၊ သွယ်ပေးမှုများ အစီအစဉ်</p> <p>မွေးမြူရေး သွယ်ပေးမှုများ အစီအစဉ်</p> <p>- စိုက်ပျိုးရေး မျိုးကောင်းမျိုးစေ့များ များ-အစီအစဉ်</p>	<p>ကျေးရွာများ (အောင် ၅၅၀)</p> <p>- ရွာတွင်း လမ်းများ၊ အချိန်မရွေး သွားလာ ကောင်းမြန် စေချင်ပါသည်။</p> <p>- ကျွန်းစာရေး ဆေးပေး ခန်း ဖွဲ့စည်း ပါသည်။</p> <p>- ရေချိုမလုံလောက်သော ရေဆက်ခံမှုရှိ တာသင်ကျောင်း ဆောင် ဆယ်လောက် စေချင်ပါသည်။</p> <p>- မိုးရေလျှောင့်ကန်ကောင်း များစွာရှိစေ ချင်ပါသည်။</p> <p>- အရာ ၂၆ မလုံလောက်သော ကုသမှုရှိ သည်။</p> <p>- များစွာ ကုသမှုများ ဝမ်း ကျောင်း များ ဖွဲ့စည်းပါသည်။</p> <p>- မွေးမြူရေး သွယ်ပေးမှု ဖွဲ့စည်းပါသည်။</p> <p>- စိုက်ပျိုးရေး မျိုးကောင်း မျိုးစေ့များ ရရှိစေ</p>	<p>ဖွံ့ဖြိုး တိုးတက်ရေးလုပ်ငန်းများ</p> <p>- ရွာတွင်း ကျေးရွာအခြေလမ်း ဆင်းခြင်း</p> <p>- ကျွန်းစာရေး ဆေးပေး ခန်း</p> <p>- ရေချိုတွင်း ၂ ရေစင်၊ ရေပျက်</p> <p>- တာသင်ကျောင်း ဆောင် ဝန်းချိတ်</p> <p>- မိုးရေလျှောင့်ကန် ဖြူဖြူရေး</p> <p>- အရာ ၂၆ မလုံလောက်သော ကုသမှုရှိ သည်။</p> <p>- များစွာ ကုသမှုများ ဝမ်း ကျောင်း လုပ်ငန်း</p> <p>- မွေးမြူရေး သွယ်ပေးမှု</p> <p>- မျိုးကောင်း မျိုးစေ့</p>



<p>ကျေးရွာ-ပျော်ဖြူပင်</p> <p>ကျေးရွာအုပ်စု-သနပ်ခါးတော</p>	<p>အမျိုးသားအဖွဲ့</p>	<p>ဖွဲ့နည်း-ပျော်ဘူပင်</p> <p>ရက်စွဲ - ၂၀.၁၀.၁၉</p>
<p>အဆက်ခံ ငြိမ်နင်းများ</p> <p>ရွာတွင်းလမ်းများ မိုးကုတ်တိုင်ညွှားထု</p> <p>ရအက်ခံခြင်း</p> <p>ဖြိုခွင်း၊ ဘလွန်းဆေးချ် ကျွန်း၊ အရေး</p> <p>ကုသဖွဲ့၊ အဆက်ခံဖွဲ့ခြင်း</p> <p>ယောက်သုံးရေ-ရေချို ရရှိဖွဲ့ချ်ပါး</p> <p>မိုးရေလျှောင့်ကန် ဖြူဖြူရန်အဆက်ခံ</p> <p>ဖွဲ့ခြင်း</p> <p>မွေးမြူရေးယုတ်နုများ ကတုက်</p> <p>အဆက်ခံဖွဲ့ခြင်း</p> <p>စိုက်ပျိုးရေးကတုက် မျိုးကောင်း</p> <p>မျိုးသန့်များ အဆက်ခံဖွဲ့ခြင်း</p>	<p>ပျော်မြန်းချက် (နောင် ၅ ခု)</p> <p>- ရွာတွင်းလမ်းများ ကချိန်မရွေး</p> <p>ဘူးလားကောင်း မြန်စေပျင်ပါသင့်</p> <p>- ကျေးလက် ကျန်းမာရေးဌာန</p> <p>ဖွဲ့စည်းပေးပါသင့်</p> <p>- ယောက်သုံးရေ ရေချိုရပါဖွဲ့ချ်</p> <p>ရစေပေးပါသင့်</p> <p>- မိုးရေလျှောင့်ကန် ဖြူဖြူ</p> <p>ကောင်း မြန်စေပေးပါသင့်</p> <p>- မွေးမြူရေးယုတ်နုများ ဖွဲ့စည်း</p> <p>ပေးပါသင့်</p> <p>- စိုက်ပျိုးရေး မျိုးကောင်း မြို့များ</p> <p>ဖွဲ့စည်းပေးပါသင့်</p>	<p>ဖွဲ့ဖြိုး တိုးတက်ရေးယုတ်နုများ</p> <p>- ရွာတွင်းလမ်း ကျောက်ကျောက်</p> <p>ခင်း ခြင်း</p> <p>- ကျေးလက်ဆေးဆေးများ</p> <p>- ရေချို ရေတွင်း ကျောင်း</p> <p>- မိုး ရေလျှောင့်ကန်</p> <p>- မွေးမြူရေးယုတ်နု</p> <p>- စိုက်ပျိုးရေး မျိုးကောင်း</p> <p>မျိုးသန့်</p>



ဦးစားပေးအဆင့် သတ်မှတ်ခြင်း

ကျေးရွာ — ဖျော့ဖြူပင်

မြို့နယ် - ပျော်ဘွယ်

ကျေးရွာအုပ်စု - သနပ်ခါးတော

ရက်စွဲ - ၂၁.၁၀.၁၉

စဉ်	စီမံကိန်းလုပ်ငန်းစွဲ အမည်	အဆိုပြုသူ	မဲအရေအတွက်
၁။	ရွာတွင်း၊ ရွာပြင် ကျောက်ရောမြေလမ်း ခင်းခြင်း	ကျား+မ	၃၅
၂။	ကျန်းမာရေးဆေးပေးခန်း	ကျား+မ	၁၂
၃။	ရေချိုရေတွင်း၊ ရေစင်၊	ကျား+မ	၃
၄။	တယ်လီဖုန်းဆောင် တိုးချဲ့	ကျား+မ	၁
၅။	မိုးရေလျှောစိမ့်	ကျား+မ	
၆။	ဆရာ၊ ဆရာမ	မ	
၇။	အိမ်တွင်းဖွဲ့လုပ်ငန်း	မ	
၈။	မွေးမြူရေးလုပ်ငန်း	ကျား+မ	
၉။	မျိုးကောင်း၊ မျိုးသန့်	ကျား+မ	



၇။ ကော်မတီဝင်များရွေးချယ်ခြင်းနှင့်ကျေးရွာဖွံ့ဖြိုးရေးအစီအစဉ်ဆောင်ရွက်မှုမှတ်တမ်းခါတ်ပုံများ



စီမံကိန်းမိတ်ဆက်အစည်းအဝေး မှတ်တမ်းခါတ်ပုံ



စီမံကိန်းမိတ်ဆက်အစည်းအဝေး မှတ်တမ်းခါတ်ပုံ



အမျိုးသမီးများပင့်ကူအိမ်ကွန်ယက်ရေးဆွဲနေစဉ် မှတ်တမ်းဓါတ်ပုံ



ကျေးရွာဖွံ့ဖြိုးရေးဦးစားပေးမဲပေးရန်တန်းစီနေကြစဉ်



ကျေးရွာလုပ်ငန်းခွဲအတွက်အခက်အခဲများဖော်ထုတ်ဆွေးနွေးစဉ်



ကော်မတီဝင်များစာရင်း

ကျေးရွာစီမံကိန်း အထောက်အကူပြု ကော်မတီဝင် စာရင်းများ			
ကျေးရွာ - ဖျော်ဖြေပွဲ			အုပ်စု - သနပ်ခါးတော
စဉ်	အမည်	ကျား/မ	ရာထူး
၁	ဒေါ်ချိုပြုံး	မ	စော့အုတ်ဝန်ထမ်း
၂	ဦးဒေါက်စိုး	ကျား	စော့အုတ်ဝန်ထမ်း
၃	ဦးခင်မောင်အေး	ကျား	စီမံကိန်းဥက္ကဋ္ဌ
၄	ဒေါ်မြလန်းတင်	မ	စီမံကိန်းဥက္ကဋ္ဌ
၅	ဦးဆန်းဦး	ကျား	ဝယ်ယူရေး ဥက္ကဋ္ဌ
၆	ဦးလှမြင့်	ကျား	ဝယ်ယူရေး
၇	ဒေါ်စန်းသူလင်း	မ	ဝယ်ယူရေး
၈	ဒေါ်မိုးမိုး	မ	ယုတ်ပတ်ထိန်းသိမ်းရေး
၉	ဦးဒေါင်းညို	ကျား	ယုတ်ပတ်ထိန်းသိမ်းရေး
၁၀	ဒေါ်အေးဒွိန်း	မ	ယုတ်ပတ်ထိန်းသိမ်းရေး
၁၁	ဦးမောင်နိုင်	ကျား	ငွေစာရင်းကိုင်
၁၂	ဒေါ်စန်းစန်းအေး	မ	စောင့်ကြည့်ကြီးကြပ်ရေး
၁၃	ဦးတင်မောင်	ကျား	စောင့်ကြည့်ကြီးကြပ်ရေး
၁၄	ဒေါ်ကြည်အေး	မ	စောင့်ကြည့်ကြီးကြပ်ရေး
၁၅	ဒေါ်စန်းစန်းနု	မ	ဝေဖန်အကြံပြု
၁၆	ဦးရဲထွေး	ကျား	ဝေဖန်အကြံပြု
၁၇			
၁၈			
၁၉			
၂၀			
၂၁			
၂၂			
၂၃			
၂၄			
၂၅			



၈။ ကျေးရွာအခြေခံအချက်အလက်များ (ပုံစံ-၁)

စီမံကိန်း ပထမနှစ် စက်ဝန်း

ပုံစံ - ၈ - ၁ ကျေးရွာအခြေခံအချက်အလက်များ (Form PC 1)

လမ်းညွှန်ချက်၊ ကျေးရွာတစ်ရွာသို့ ပထမဆုံးမိတ်ဆက်ခန်း သွားရောက်သောအခါ လူထုစည်းရုံးရေးမှူးသည် ကျေးရွာ ခေါင်းဆောင်များအား ကျေးရွာအချက်အလက်များကို မေတ္တာရပ်ခံ၍ တောင်းခံရမည်။ ဤအချက်အလက်များကို စီမံကိန်း မိတ်ဆက်အစည်းဝေးမတိုင်မီတောင်းခံရမည်။ စီမံကိန်းမိတ်ဆက်အစည်းဝေးတွင် လူထုစည်းရုံးရေးမှူးသည် ဤအချက်အလက် များအား စစ်ဆေးပြီး မှန်ကန်အောင်ပြုလုပ်ရမည်။ ပြီးနောက်တွင် လူထုစည်းရုံးရေးမှူးမှ သတင်းအချက်အလက်ထံသို့ Tablets မှ တဆင့် ပြည့်သွင်းရမည်။

ကျေးရွာခေါင်းဆောင် အမည် ဦးသိန်းစာင်း	ကျေးရွာခေါင်းဆောင်၏ ဝန်နံပါတ် ၀၇-၇၅ ၂၂၃၅၇၇	လူထုစည်းရုံးရေးမှူး၏ အမည် ဒေါ်စင်စန္ဒာဒိန်း
ပြည်နယ်/တိုင်းဒေသကြီး အရှေ့အာရှ	မြို့နယ်/ပျော်သွယ် ကျေးရွာအုပ်စု သာပင်	ကျေးရွာ ပျော်မြို့နယ်

က။ လူဦးရေ

လူမျိုးစု	အိမ်ထောင်စုအရေအတွက်	ကိုးကွယ်သည့်ဘာသာ	အိမ်ထောင်စုအရေအတွက်
လူမျိုးစု (၁) - မြန်မာ	၉၁	ဘာသာ (၁) - ဗုဒ္ဓ	၉၁
လူမျိုးစု (၂) -----		ဘာသာ (၂) -----	
လူမျိုးစု (၃) -----		ဘာသာ (၃) -----	
လူမျိုးစုရော -----		ဘာသာရော -----	
အခြား	အရေအတွက်		
မသန်စွမ်းသူများ	၉		
သက်ကြီးရွယ်အိုများ (၆၅ နှစ် နှင့် အထက်)	၃၂		
စစ်ဘေးရှောင်			

	အမျိုးသား (အရေအတွက်)	အမျိုးသမီး (အရေအတွက်)
လူဦးရေ	၁၇၅	၂၂၄
လူမျိုးစု (၁) - မြန်မာ		
လူမျိုးစု (၂) -----		
လူမျိုးစု (၃) -----		
အခြား		
အိမ်ထောင်စုဦးစီး	၇၃	၁၈

(ခ) အခြေခံအောက်အဖွဲ့ အသုံးအဆောင်များ

စာသင်ကျောင်း	အမှတ် ခြံပေါ်	ကျန်းမာရေး	အမှတ် ခြံပေါ်	ဘာသာရေး အဆောက် အအုံများ	အမှတ် ခြံပေါ်



အထက်တန်းကျောင်း	<input type="checkbox"/>	ဆေးရုံ	<input type="checkbox"/>	စေတီ	<input checked="" type="checkbox"/>
အလယ်တန်းကျောင်း	<input type="checkbox"/>	ကျန်းမာရေးဌာန	<input type="checkbox"/>	ဘုန်းကြီးကျောင်း	<input checked="" type="checkbox"/>
မူလတန်းကျောင်း	<input type="checkbox"/>	ကျန်းမာရေးဌာနခွဲ	<input type="checkbox"/>	ဟိန္ဒူဘုရားကျောင်း	<input type="checkbox"/>
မူကြိုကျောင်း	<input type="checkbox"/>	ဆေးပေးခန်း	<input type="checkbox"/>	ရေစိမ့်ယာန်ကျောင်း	<input type="checkbox"/>
အခြား	<input type="checkbox"/>	အခြား	<input type="checkbox"/>	ဗလီ	<input type="checkbox"/>
				အခြား	<input type="checkbox"/>
မှတ်ချက် ကျိုက်လှူကိုယ်ထ ဆောက်လုပ်ခံ		မှတ်ချက်		မှတ်ချက်	

(ဂ) ကျွမ်းကျင်သူများမှတ်တမ်း (ကျေးရွာတွင်နေထိုင်သော သို့မဟုတ် တခြားရွာမှလာရောက်သော ကျွမ်းကျင်သူများ)

(၁) စာသင်ကျောင်း			(၂) ကျန်းမာရေး			(၃) လက်မှုပညာရှင်		
	ရွာတွင်နေထိုင်သူ	အခြားရွာမှလာသူ		ရွာတွင်နေထိုင်သူ	အခြားရွာမှလာသူ		ရွာတွင်နေထိုင်သူ	အခြားရွာမှလာသူ
မူလတန်းပြဆရာ/မ	<input type="checkbox"/>	<input type="checkbox"/>	ဆရာဝန်	<input type="checkbox"/>	<input type="checkbox"/>	လက်သမား	<input checked="" type="checkbox"/>	<input type="checkbox"/>
အထက်တန်းပြဆရာ/မ	<input type="checkbox"/>	<input type="checkbox"/>	လက်ထောက်ကျန်းမာရေးမှူး	<input type="checkbox"/>	<input checked="" type="checkbox"/>	ပန်းရံ	<input checked="" type="checkbox"/>	<input type="checkbox"/>
အလယ်တန်းပြဆရာ/မ	<input type="checkbox"/>	<input type="checkbox"/>	အမျိုးသမီးကျန်းမာရေးဆရာမ	<input type="checkbox"/>	<input type="checkbox"/>	လှုပ်စစ်ကျွမ်းကျင်သမား	<input checked="" type="checkbox"/>	<input type="checkbox"/>
မူကြိုဆရာ/မ	<input type="checkbox"/>	<input type="checkbox"/>	သားဖွားဆရာမ	<input type="checkbox"/>	<input type="checkbox"/>	ရေတိုက်သူယ်သူ	<input type="checkbox"/>	<input checked="" type="checkbox"/>
အခြား	<input type="checkbox"/>	<input type="checkbox"/>	ပြည်သူ့ကျန်းမာရေးလုပ်သား	<input type="checkbox"/>	<input type="checkbox"/>	ကော်ပြင်ဆရာ	<input checked="" type="checkbox"/>	<input type="checkbox"/>
မှတ်ချက်			မှတ်ချက်			မှတ်ချက်		

(ဃ) ကျေးရွာသို့ရောက်ရှိနိုင်သည့် လမ်းအခြေအနေ / ကျေးရွာတစ်ရွာသည် ၎င်း၏ ကျေးရွာအုပ်စုနှင့် ဆက်သွယ်ထားသော လမ်းအခြေအနေ (အောက်ပါတို့ကိုစိုင်းပါ)

ကျောက်ကြမ်းလမ်း ကတ္တရာလမ်း ကွန်ကရစ်လမ်း မော်တော်ဆိုင်ကယ်လမ်း
 ကျောက်စင်းလမ်း မြေသားလမ်း လှေသွားလမ်း အခြား _____

(င) ကျေးရွာဖွံ့ဖြိုးမှုစီမံချက်

- (၁) လူထုပတ်ဝန်းကျင်ထိခိုက်မှုမရှိစေရန် ဤကျေးရွာတွင်ကျေးရွာဖွံ့ဖြိုးမှု စီမံချက်ရှိခဲ့ပါသလား? စိုင်းပါ / မရှိပါ / မသိပါ
- (၂) ရှိခဲ့ပါလျှင် ဤစီမံချက်ကို မည်သည့် ခုနှစ်တွင်ပြင်ဆင်ခဲ့ပါသနည်း? နှစ်----- / မသိပါ
- (၃) ဤစီမံချက်ကို ခြုံငုံမှုအတည်ပြုခဲ့ပါသလား? ပြုခဲ့ပါသည် / မပြုခဲ့ပါ "။" သိပါ

(စ) ဓနိအကွာအဝေး

- (၁) ဤကျေးရွာ၏ပတ်ဝန်းကျင်မှ ၎င်းကျေးရွာအုပ်စုပတ်ဝန်းကျင်ထိခိုက်မှုမရှိစေရန် ဓနိအကွာအဝေးရှိသလား? စိုင်း-၃- / မသိပါ
- (၂) ဤကျေးရွာမှ ၎င်းကျေးရွာအုပ်စုပတ်ဝန်းကျင်ထိခိုက်မှုမရှိစေရန် သွားလာရာတွင်ကြားဖြင့်အချိန်

ခြောက်သွေ့ ရာသီတွင်ကြာချိန် ----- ဝိနိစ် ၃၅ ----- ထော်လာဂျီ/မော်တော်ဆိုင်ကယ်/ခြေလှုပ်/လား/မော်တော်ဘုတ်/အခြား -----

မိုးရာသီတွင်ကြာချိန် ----- ၂၄ မိ ၃၀ ----- ထော်လာဂျီ/မော်တော်ဆိုင်ကယ်/ခြေလှုပ်/လား/မော်တော်ဘုတ်/အခြား -----



(ဆ) ပတ်ဝန်းကျင်ဆိုင်ရာ သဘာဝဘေးအန္တရာယ်

ဤကျေးရွာတွင် ရေကြီးခြင်းကဲ့သို့ သဘာဝဘေးအန္တရာယ်ကျရောက်မှုကြောင့် ရှိပါသလား။

မရှိပါ ရှိပါသည် ရှိလျှင်ဖော်ပြပါ ----- မလတ်တိုင်ပါသည်။

(ဇ) ကျေးရွာတွင် ခွဲစည်းထားသော အဖွဲ့အစည်းများ

လူထုပဟိုပြုစီမံကိန်းမတိုင်မီ ဤကျေးရွာတွင် ကျေးရွာဖွံ့ဖြိုးရေးအတွက် အစိုးရ (သို့) ရွာသားများကိုယ်တိုင်(သို့) စီမံကိန်းတစ်ခုခုမှ ခွဲစည်းထားသည့် အဖွဲ့အစည်းများရှိပါသလား။

(၁) -----

(၂) -----

(ဈ) အထွေထွေအုပ်ချုပ်ရေး ဦးစီးဌာန (GAD) မှ မှတ်တမ်းတင်ထားခြင်း

ဤကျေးရွာသည် အထွေထွေအုပ်ချုပ်ရေး ဦးစီးဌာန (GAD) မှ မှတ်တမ်းတင်ထားမှု ရှိပါသလား။

မရှိပါ ရှိပါသည်

ကျေးရွာခေါင်းဆောင်

အမည် ဦးသိန်းလင်း

လက်မှတ်  ဇူလိုင်လ ၇. ၃. ၂၀၁၇

လူထုစည်းရုံးရေးမှူး

အမည် ဒေါ်ဝင်းစန္ဒာသိန်း

လက်မှတ်  ဇူလိုင်လ ၇. ၃. ၂၀၁၇



စီမံကိန်း ဒုတိယနှစ် စက်ဝန်း

ပုံစံ - ၈ - ၁ ကျေးရွာအခြေခံအချက်အလက်များ (Form PC 1)

လယ်ယာနှင့်ချက်၊ ကျေးရွာတစ်ရွာသို့ ပထမဆုံးမိတ်ဆက်ခေါ် သွားရောက်သောအခါ လူထုစည်းရုံးရေးမှူးသည် ကျေးရွာ မေင်းဆောင်များအား ကျေးရွာအချက်အလက်များကို မေတ္တာရပ်ခံ၍ တောင်းခံရမည်။ ဤအချက်အလက်များကို စီမံကိန်း မိတ်ဆက်အစည်းဝေးမတိုင်မီတောင်းခံရမည်။ စီမံကိန်းမိတ်ဆက်အစည်းဝေးတွင် လူထုစည်းရုံးရေးမှူးသည် ဤအချက်အလက် များအား စစ်ဆေးပြီး မှန်ကန်အောင်ပြုလုပ်ရမည်။ ပြီးနောက်တွင် လူထုစည်းရုံးရေးမှူးမှ သတင်းအချက်အလက်ထိသို့ Tablets မှ တဆင့် ဖြည့်သွင်းရမည်။

ကျေးရွာမေင်းဆောင် အမည် ဦးအိန် ၁၄	ကျေးရွာမေင်းဆောင်၏ ဝန်ထုပ် ၀၄ - ၇၄၄၄၅၅၄၇၇	လူထုစည်းရုံးရေးမှူး၏ အမည် အိန်အောင်
ပြည်နယ်၊တိုင်းဒေသကြီး၊ခရိုင်၊မြို့နယ် ဖော်ပြချက် ကျေးရွာအုပ်စု ၀၀၄၆၅၊ ကျေးရွာ - ကျေးရွာ - ကျေးရွာ		

ကာ၊ လူဦးရေ

လူမျိုးစု	အိမ်ထောင်စုအရေအတွက်	ကိုးကွယ်သည့်ဘာသာ	အိမ်ထောင်စုအရေအတွက်
လူမျိုးစု (၁) - မြန်မာ	၉၀	ဘာသာ (၁) - ဗုဒ္ဓ	၉၀
လူမျိုးစု (၂) -----		ဘာသာ (၂) -----	
လူမျိုးစု (၃) -----		ဘာသာ (၃) -----	
လူမျိုးစုရော -----		ဘာသာရော -----	
အခြား			
	အရေအတွက်		
မသန်စွမ်းသူများ	၉		
သက်ကြီးရွယ်အိုများ (၆၅ နှစ် နှင့် အထက်)	၃၂		
စစ်ဘေးရှောင်			

	အမျိုးသား (အရေအတွက်)	အမျိုးသမီး (အရေအတွက်)
လူဦးရေ	၁၈၄	၂၂၃
လူမျိုးစု (၁) -----		
လူမျိုးစု (၂) -----		
လူမျိုးစု (၃) -----		
အခြား		
အိမ်ထောင်ဦးစီး	၈၂	၉

(ခ) အခြေခံအဆောက်အအုံ အသုံးအဆောင်များ

စာသင်ကျောင်း	အမှတ် ခြံမပါ	ကျန်းမာရေး	အမှတ် ခြံမပါ	ဘာသာရေး အဆောက် အအုံများ	အမှတ် ခြံမပါ
--------------	-----------------	------------	-----------------	----------------------------	-----------------



အလယ်တန်းဆရာမ	<input type="checkbox"/>	အသေရုံ	<input type="checkbox"/>	ခေတ်	<input checked="" type="checkbox"/>
အလယ်တန်းဆရာမ	<input type="checkbox"/>	ကျွန်းမာမရာသုဉ်း	<input type="checkbox"/>	ဘုန်းကြီးကျောင်း	<input checked="" type="checkbox"/>
ပုလဲတန်းဆရာမ	<input type="checkbox"/>	ကျွန်းမာမရာသုဉ်း	<input type="checkbox"/>	ဟိန္ဒူဘုရားကျောင်း	<input type="checkbox"/>
ပုလဲကျောင်း	<input type="checkbox"/>	ခေတ်ပေးခန်း	<input type="checkbox"/>	ခေတ်ယာန်ကျောင်း	<input type="checkbox"/>
အခြား	<input type="checkbox"/>	အခြား	<input type="checkbox"/>	ဇာတိ	<input type="checkbox"/>
မှတ်ချက်		မှတ်ချက်		အခြား	<input type="checkbox"/>
အ.ဝ.က တွဲဖက် ပူးတွဲချက်				မှတ်ချက်	

(ဂ) ကျွမ်းကျင်သူများမှတ်တမ်း (ကျေးရွာတွင်နေထိုင်သော သို့မဟုတ် တခြားရွာမှလာရောက်သော ကျွမ်းကျင်သူများ)

(၁) စာသင်ကျောင်း			(၂) ကျွန်းမာမရာ			(၃) လက်မှုပညာရှင်		
	ရွာတွင်နေထိုင်သူ	အခြားရွာမှလာသူ		ရွာတွင်နေထိုင်သူ	အခြားရွာမှလာသူ		ရွာတွင်နေထိုင်သူ	အခြားရွာမှလာသူ
ပုလဲတန်းဆရာမ	<input type="checkbox"/>	<input type="checkbox"/>	ဆရာဝန်	<input type="checkbox"/>	<input checked="" type="checkbox"/>	လက်သမား	<input checked="" type="checkbox"/>	<input type="checkbox"/>
အလယ်တန်းဆရာမ	<input type="checkbox"/>	<input type="checkbox"/>	လက်ထောက်ကျွန်းမာမရာ	<input type="checkbox"/>	<input type="checkbox"/>	ဖိနပ်	<input checked="" type="checkbox"/>	<input type="checkbox"/>
အလယ်တန်းဆရာမ	<input type="checkbox"/>	<input type="checkbox"/>	အမျိုးသမီးကျွန်းမာမရာဆရာမ	<input type="checkbox"/>	<input type="checkbox"/>	လျှပ်စစ်ကျွမ်းကျင်ပီးသမား	<input checked="" type="checkbox"/>	<input type="checkbox"/>
ပုလဲဆရာမ	<input type="checkbox"/>	<input type="checkbox"/>	သားရွားဆရာမ	<input type="checkbox"/>	<input type="checkbox"/>	ခေတ်ကံသွယ်သူ	<input type="checkbox"/>	<input checked="" type="checkbox"/>
အခြား	<input type="checkbox"/>	<input type="checkbox"/>	ပြည်သူ့ကျွန်းမာမရာလုပ်သား	<input type="checkbox"/>	<input type="checkbox"/>	စက်ပြင်ဆရာ	<input checked="" type="checkbox"/>	<input type="checkbox"/>
မှတ်ချက်			မှတ်ချက်			မှတ်ချက်		

(ဃ) ကျေးရွာသို့ ရောက်ရှိနိုင်သည့် လမ်းအခြေအနေ / ကျေးရွာတစ်ရွာသည် ၎င်း၏ ကျေးရွာအုပ်စုနှင့် ဆက်သွယ်ထားသော လမ်းအခြေအနေ (အောက်ဖက်ကိုစိုင်းပါ)

ကျောက်ကြမ်းလမ်း ကတ္တရာလမ်း ကွန်ကရစ်လမ်း မော်တော်ဆိုင်ကယ်လမ်း
 ကျောက်ခင်းလမ်း မြေသားလမ်း လူသွားလမ်း အခြား _____

(င) ကျေးရွာဖွံ့ဖြိုးစီမံချက်

- (၁) လူထုဝဟိုပြုစီမံကိန်းပစတင်ပုံ ဤကျေးရွာတွင်ကျေးရွာဖွံ့ဖြိုးမှု စီမံချက်ရှိခဲ့ပါသလား? ဝိန်းမီ ပရိမီ / မသိမီ
- (၂) ရှိခဲ့ပါလျှင် ဤစီမံချက်ကို မည်သည့် ခုနှစ်တွင်ပြင်ဆင်ခဲ့ပါသနည်း? နှစ် _____ / မသိမီ
- (၃) ဤစီမံချက်ကို ခြုံ့နယ်မှအတည်ပြုခဲ့ပါသလား? ပြုခဲ့ပါသည်/မပြုခဲ့ပါ / မသိမီ

(စ) ခရီးအကွာအဝေး

- (၁) ဤကျေးရွာ၏ဝဟိုမှ ၎င်းကျေးရွာအုပ်စု၏ဝဟိုအထိ ခရီးမိုင်မည်မျှကွာဝေးသနည်း? မိုင် ၂.၇ / မသိမီ
- (၂) ဤကျေးရွာမှ ၎င်းကျေးရွာအုပ်စုဝဟိုအထိ သွားလာရာတွင်ကြာမြင့်သည့်အချိန်

ခြောက်သွေ့ ရာသီတွင်ကြာချိန် ၁၅ မိနစ် ထော်လာဂျီ/မော်တော်ဆိုင်ကယ်/ခြေလျင်/လား/မော်တော်ဘုတ်/အခြား _____

မိုးရာသီတွင်ကြာချိန် ၃၀ မိနစ် ထော်လာဂျီ/မော်တော်ဆိုင်ကယ်/ခြေလျင်/လား/မော်တော်ဘုတ်/အခြား _____



(ဆ) မတ်တပ်ကောင်စီရဲ့ သဘာဝဘေးအန္တရာယ်

ဤကျေးရွာတွင် ချေကြီးခြင်းကို သဘာဝဘေးအန္တရာယ်ကုရောက်မှုဖြင့် ရှိပါသလား။

မရှိပါ ဖြစ်ပါသည် ရှိလျှင်ဖော်ပြပါ _____

(ဇ) ကျေးရွာတွင် ဖွဲ့စည်းထားသော အဖွဲ့အစည်းများ

လူထုပေးပို့ပြီးစီမံကိန်းမတိုင်မီ ဤကျေးရွာတွင် ကျေးရွာဖွံ့ဖြိုးရေးအတွက် အစိုးရ (သို့) ရွာသားများကိုယ်တိုင်(သို့) စီမံကိန်းတစ်ခုခုမှ ဖွဲ့စည်းထားသည့် အဖွဲ့အစည်းများရှိပါသလား။

(၁) _____ ဖွဲ့စည်းပါ

(၂) _____

(ဈ) အလေ့အထအုပ်ချုပ်ရေး ဦးစီးဌာန (GAD) မှ မှတ်တမ်းတင်ထားခြင်း

ဤကျေးရွာသည် အလေ့အထအုပ်ချုပ်ရေး ဦးစီးဌာန (GAD) မှ မှတ်တမ်းတင်ထားမှု ရှိပါသလား။

မရှိပါ ဖြစ်ပါသည်

ကျေးရွာခေါင်းဆောင်

အမည် ဦး ဘိန်းဝင်း

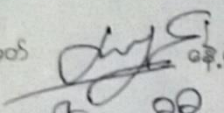
လက်မှတ်  နေ့စွဲ 28-11-17

လူထုစည်းရုံးရေးမှူး

အမည် ဒေါ်ကော့ဘိ

လက်မှတ်  နေ့စွဲ 28-11-17



စီမံကိန်း တတိယနှစ် စက်ဝန်း

ပုံစံ - ၈ - ၁ ကျေးရွာအခြေခံအချက်အလက်များ (Form PC 1)

လယ်ဥယျာဉ်များ၊ ကျေးရွာတစ်ရွာသို့ ပထမဆုံးမိတ်ဆက်ရေး၊ လွှားရောက်သောအခါ လူထုစည်ရုံးရေးများသည် ကျေးရွာခေါင်းမောင်းများအား ကျေးရွာအချက်အလက်များကို မေတ္တာရပ်ခံ၍ တောင်းခံရသည်။ ဤအချက်အလက်များကို စီမံကိန်းမိတ်ဆက်အစည်းဝေးမတိုင်မီတောင်းခံရမည်။ စီမံကိန်းမိတ်ဆက်အစည်းဝေးတွင် လူထုစည်ရုံးရေးများသည် ဤအချက်အလက်များအား စစ်ဆေးပြီး မှန်ကန်အောင်ပြုလုပ်ရမည်။ ပြီးနောက်တွင် လူထုစည်ရုံးရေးများမှ သတင်းအချက်အလက်ထိသို့ Tablets မှ တာဆင့် ဖြည့်သွင်းရမည်။

ကျေးရွာခေါင်းမောင်း အမည် ဦးသန်းလင်း	ကျေးရွာခေါင်းမောင်း၏ ဝန်နံပါတ် ၀၅- ၇၅၄၄ ၅၅၇၇၇	လူထုစည်ရုံးရေးများ၏ အမည် ဒေါ်အေးအေးဖြူ
ပြည်နယ်တိုင်းဒေသကြီး မန္တလေး	မြို့နယ် ဓမ္မစွယ်	ကျေးရွာအုပ်စု ကျေးရွာအုပ်စု

လူမျိုးစု	အိမ်ထောင်စုအရေအတွက်	ကိုးကွယ်သည့်ဘာသာ	အိမ်ထောင်စုအရေအတွက်
လူမျိုးစု (၁) ...ဗမာ...	၉၀	ဘာသာ (၁) ...ဗုဒ္ဓ...	၉၀
လူမျိုးစု (၂) -----		ဘာသာ (၂) -----	
လူမျိုးစု (၃) -----		ဘာသာ (၃) -----	
လူမျိုးစုရော -----		ဘာသာရော -----	
အခြား	အရေအတွက်		
မသန်စွမ်းသူများ			
သက်ကြီးရွယ်အိုများ (၆၅ နှစ် နှင့် အထက်)			
စစ်ဘေးရှောင်			

	အမျိုးသား (အရေအတွက်)	အမျိုးသမီး (အရေအတွက်)
လူဦးရေ		
လူမျိုးစု (၁) ...ဗမာ...	၂၂၀	၂၆၂
လူမျိုးစု (၂) -----		
လူမျိုးစု (၃) -----		
အခြား		
အိမ်ထောင်ဦးစီး	၈၀	၁၀

(ခ) အခြေခံအဆောက်အအုံ အသုံးအဆောင်များ

စာသင်ကျောင်း	အမှတ် ခြံပိ	ကျန်းမာရေး	အမှတ် ခြံပိ	ဘာသာရေး အဆောက် အအုံများ	အမှတ် ခြံပိ
မူကြိုကျောင်း	<input type="checkbox"/>	တိုက်နယ်ဆေးရုံ	<input type="checkbox"/>	စေတီ	၁



ပုလဲလှဲကျောင်း	<input type="checkbox"/>	ကျန်းမာရေးဌာန	<input type="checkbox"/>	ဘုန်းကြီးကျောင်း	<input checked="" type="checkbox"/>
ပုလဲကျောင်း	<input type="checkbox"/>	ကျန်းမာရေးဌာနခွဲ	<input type="checkbox"/>	ဟိန္ဒူဘုရားကျောင်း	<input type="checkbox"/>
အလယ်တန်းကျောင်း	<input type="checkbox"/>	ဆေးပေးခန်း	<input type="checkbox"/>	ရေစိမ့်ကျောင်း	<input type="checkbox"/>
လယ်လွန်ကျောင်း	<input type="checkbox"/>	အခြား	<input type="checkbox"/>	ဗလီ	<input type="checkbox"/>
အထက်တန်းကျောင်း	<input type="checkbox"/>			အခြား	<input type="checkbox"/>
အခြား	<input type="checkbox"/>				
မှတ်ချက် စာမလေ့		မှတ်ချက်		မှတ်ချက်	

(ဂ) ကျွမ်းကျင်သူများမှတ်တမ်း (ကျေးရွာတွင်နေထိုင်သော သို့မဟုတ် တခြားရွာမှလာရောက်သော ကျွမ်းကျင်သူများ)

(ခ) စာသင်ကျောင်း			(င) ကျန်းမာရေး			(ခု) လက်မှုပညာရှင်		
	ရွာတွင်နေထိုင်သူ	အခြားရွာမှလာသူ		ရွာတွင်နေထိုင်သူ	အခြားရွာမှလာသူ		ရွာတွင်နေထိုင်သူ	အခြားရွာမှလာသူ
မိန်းမ/မ	<input type="checkbox"/>	<input checked="" type="checkbox"/>	ဆရာဝန်	<input type="checkbox"/>	<input type="checkbox"/>	လက်သမား	<input checked="" type="checkbox"/>	<input type="checkbox"/>
အထက်တန်း/မ	<input type="checkbox"/>	<input type="checkbox"/>	လက်ထောက်ကျန်းမာရေးမှူး	<input type="checkbox"/>	<input type="checkbox"/>	ပန်းရံ	<input checked="" type="checkbox"/>	<input type="checkbox"/>
အလယ်တန်း/မ	<input type="checkbox"/>	<input type="checkbox"/>	အမျိုးသမီးကျန်းမာရေးဆရာမ	<input type="checkbox"/>	<input type="checkbox"/>	လျှပ်စစ်ကျွမ်းကျင်၊ မီးသမား	<input checked="" type="checkbox"/>	<input type="checkbox"/>
မူကြိုဆရာ/မ	<input type="checkbox"/>	<input type="checkbox"/>	သားဖွားဆရာမ	<input type="checkbox"/>	<input checked="" type="checkbox"/>	ရေပိုက်သွယ်သူ	<input checked="" type="checkbox"/>	<input type="checkbox"/>
အခြား	<input type="checkbox"/>	<input type="checkbox"/>	ပြည်သူ့ကျန်းမာရေးလုပ်သား	<input type="checkbox"/>	<input checked="" type="checkbox"/>	စက်ပြင်ဆရာ	<input checked="" type="checkbox"/>	<input type="checkbox"/>
မှတ်ချက်			မှတ်ချက်			မှတ်ချက်		

(ဃ) ကျေးရွာသို့ရောက်ရှိနိုင်သည့် လမ်းအခြေအနေ /ကျေးရွာတစ်ရွာသည် ၎င်း၏ ကျေးရွာအုပ်စုနှင့် ဆက်သွယ်ထားသော လမ်းအခြေအနေ (အောက်ပါတို့ကိုပိုင်းပါ)

ကျောက်ကြမ်းလမ်း ကတ္တရာလမ်း ကွန်ကရစ်လမ်း မော်တော်ဆိုင်ကယ်လမ်း
 ကျောက်ခင်းလမ်း မြေသားလမ်း လူသွားလမ်း အခြား _____

(င) ကျေးရွာဖွံ့ဖြိုးမှုစီမံချက်

(၁) လူထုဝဟိုပြုစီမံကိန်းမစတင်မှီ ဤကျေးရွာတွင်ကျေးရွာဖွံ့ဖြိုးမှု စီမံချက်ရှိခဲ့ပါသလား?

ပိုင်းပါ
ရှိပါသည်/မရှိပါ/မသိပါ

(၂) ရှိခဲ့ပါလျှင် ဤစီမံချက်ကို မည်သည့် ခုနှစ်တွင်ပြင်ဆင်ခဲ့ပါသနည်း?

နှစ်-----/မသိပါ

(၃) ဤစီမံချက်ကို မြို့နယ်မှအတည်ပြုခဲ့ပါသလား?

ပြုခဲ့ပါသည်/မပြုခဲ့ပါ/မသိပါ

(စ) ခရီးအကွာအဝေး

(၁) ဤကျေးရွာ၏ဝဟိုမှ ၎င်းကျေးရွာအုပ်စု၏ဝဟိုအထိ ခရီးပိုင်မည်မျှကွာဝေးသနည်း? မိုင်-----/မသိပါ

(၂) ဤကျေးရွာမှ ၎င်းကျေးရွာအုပ်စုဝဟိုအထိ သွားလာရာတွင်ကြာမြင့်သည့်အချိန်၊

ခြောက်သွေ့ရာသီတွင်ကြာချိန်----- ၃၆ မိနစ် ----- ထော်လာရီး/မော်တော်ဆိုင်ကယ်/ခြေလျင်/လား/မော်တော်ဘုတ်/အခြား-----

မိုးရာသီတွင်ကြာချိန်----- ၄၅ မိနစ် ----- ထော်လာရီး/မော်တော်ဆိုင်ကယ်/ခြေလျင်/လား/မော်တော်ဘုတ်/အခြား-----



အခြား -----

(ဆ) ပတ်ဝန်းကျင်ဆိုင်ရာ သဘာဝဘေးအန္တရာယ်

ဤကျေးရွာတွင် ရေကြီးခြင်းကဲ့သို့ သဘာဝဘေးအန္တရာယ်ကျရောက်ဖူးခြင်း ရှိပါသလား။

မရှိပါ ရှိပါသည် ရှိလျှင်ဖော်ပြပါ -----

(ဇ) ကျေးရွာတွင် ဖွဲ့စည်းထားသော အဖွဲ့အစည်းများ

လူထုဝဟိုပြုစီမံကိန်းမတိုင်မီ ဤကျေးရွာတွင် ကျေးရွာဖွံ့ဖြိုးရေးအတွက် အစိုးရ (သို့) ရွာသားများကိုယ်တိုင်(သို့) စီမံကိန်းတစ်ခုခုမှ ဖွဲ့စည်းထားသည့် အဖွဲ့အစည်းများရှိပါသလား။

(၁) -----
သမားတိုင်းလူငယ်အဖွဲ့

(၂) -----
ပရောဂျက်အဖွဲ့

(ဈ) အထွေထွေအုပ်ချုပ်ရေး ဦးစီးဌာန (GAD) မှ မှတ်တမ်းတင်ထားခြင်း

ဤကျေးရွာသည် အထွေထွေအုပ်ချုပ်ရေး ဦးစီးဌာန (GAD) မှ မှတ်တမ်းတင်ထားမှု ရှိပါသလား။

မရှိပါ ရှိပါသည်

ကျေးရွာခေါင်းဆောင်

အမည် ဦးသိန်းလင်း

လက်မှတ်  နေ့. ၅.၂၀.၁၈

လူထုစည်းရုံးရေးမှူး

အမည် ဒေါ်ဒောင်းဒောင်းမြင့်

လက်မှတ်  နေ့. ၅.၂၀.၁၈



စတုတ္ထနှစ်စက်ဝန်း

ပုံစံ - ၈ - ၁ ကျေးရွာစစ်ဆေးရေး ချက်အလက်များ (Form PC 1)

လယ်ဥယျာဉ်များ၊ ကျေးရွာတစ်ရွာသို့ ပထမဆုံးစိတ်ဆေး စစ်ဆေးရေးအစဉ်အလာအစီ၊ လူထုစည်းရုံးရေးများသည် ကျေးရွာခေါင်းစောင်းများအား ကျေးရွာအမှတ်အလက်များကိုပေး၍ ရပ်ဆိုင်းတောင်းခံရသည်။ ဤအချက်အလက်များကို စိစစ်နိုင်စေရန်အတွက် အစည်းအဝေးပေါင်းစည်းပေးရမည်။ စိစစ်နိုင်စေရန်အတွက် အစည်းအဝေးတွင် လူထုစည်းရုံးရေးများသည် ဤအချက်အလက်များအား စစ်ဆေးပြီး မှန်ကန်အောင်ပြုလုပ်ရမည်။ ဤအချက်အတွက် လူထုစည်းရုံးရေးများမှ သတင်းအချက်အလက်ထဲသို့ Tablets မှ တဆင့် ဖြည့်သွင်းရမည်။

ကျေးရွာခေါင်းစောင်း အမည် ဦးဝဒိနိုးလင်း	ကျေးရွာခေါင်းစောင်း၏ မှန်နံပါတ် ၀၇-၇၇၄၄၃၅၇၇၇	လူထုစည်းရုံးရေးမှူး၏အမည် ဒေါ်ခမားခမားမြင့်
ပြည်နယ်တိုင်းစစ်ဆေးရေး ဌာန	ဦးနယ် ဗဟိုကွဲ	ကျေးရွာအုပ်စု လှိုင်ဒီးတော
		ကျေးရွာ လှိုင်မြင့်

စာ၊ လူဦးရေ

လူမျိုးစု	အိမ်ထောင်စုအရေအတွက်	စိုးကွယ်သည့်ဘာသာ	အိမ်ထောင်စုအရေအတွက်
လူမျိုးစု (၁) - ဗမာ	၉	ဘာသာ(၁) - ဗုဒ္ဓ	၉
လူမျိုးစု (၂) -		ဘာသာ(၂) -	
လူမျိုးစု (၃) -		ဘာသာ(၃) -	
လူမျိုးစုရော		ဘာသာရော	
အခြား			
အရေအတွက်			
မသန်စွမ်းသူများ			
ထက်ကြီးရွယ်အိုများ (၆၅ နှစ် နှင့် အထက်)			
စစ်ဘေးရှောင်			



	အမျိုးသား(အရေအတွက်)	အမျိုးသမီး(အရေအတွက်)	စုစုပေါင်းအရေအတွက်
လူဦးရေ			
လူမျိုးစု (၁)---ဗမာ	၂၂၅	၂၆၅	၄၉၀
လူမျိုးစု (၂)-----			
လူမျိုးစု (၃)-----			
အခြား			
အိမ်ထောင်စဉ်းစီး	၈၁	၁၁	၉၂

(ခ)အခြေခံအဆောက်အအုံ အသုံးအစရကပ်များ

စာသင်ကျောင်း	အမှတ် ခြံမပါ	ကျန်းမာရေး	အမှတ် စင်္ဘို	ကာသကရေးအဆောက် အအုံများ	အမှတ် ခြံမပါ
အထက်တန်းကျောင်း	<input type="checkbox"/>	ဆေးရုံ	<input type="checkbox"/>	စေတီ	<input checked="" type="checkbox"/>
အလယ်တန်းကျောင်း	<input type="checkbox"/>	ကျန်းမာရေးဌာန	<input type="checkbox"/>	ဘုန်းကြီးကျောင်း	<input checked="" type="checkbox"/>
မူလတန်းကျောင်း	<input type="checkbox"/>	ကျန်းမာရေးဌာနခွဲ	<input type="checkbox"/>	ဟိန္ဒူဘုရားကျောင်း	<input type="checkbox"/>
မူကြိုကျောင်း	<input type="checkbox"/>	ဆေးရုံသိမ်း	<input type="checkbox"/>	စရစ်ယာန်ကျောင်း	<input type="checkbox"/>
အခြား	<input type="checkbox"/>	အခြား	<input type="checkbox"/>	ဓာတီ	<input type="checkbox"/>
				အခြား	<input type="checkbox"/>
မှတ်ချက်		မှတ်ချက်		မှတ်ချက်	



(ဂ) ကျွမ်းကျင်သူများမှတ်တမ်း (ကျေးရွာတွင်နေထိုင်သူ သာ သို့မဟုတ် တခြားရွာမှလာပေးပုဂံသာတတွင်းကျင်သူများ)

(၁) အသက်ကျောင်း			(၂) တက္ကသိုလ်			(၃) လက်မှုပညာရှင်		
	ရွာတွင်နေထိုင်သူ	အခြားရွာမှလာသူ		ရွာတွင်နေထိုင်သူ	အခြားရွာမှလာသူ		ရွာတွင်နေထိုင်သူ	အခြားရွာမှလာသူ
မူလတန်းပြဆရာ/မ	<input type="checkbox"/>	<input checked="" type="checkbox"/>	ဆေးကုစဉ်	<input type="checkbox"/>	<input type="checkbox"/>	လက်ဆွဲရေး	<input checked="" type="checkbox"/>	<input type="checkbox"/>
အထက်တန်းပြဆရာ/မ	<input type="checkbox"/>	<input type="checkbox"/>	လက်ဆွဲရေး	<input type="checkbox"/>	<input type="checkbox"/>	ပန်းချီ	<input checked="" type="checkbox"/>	<input type="checkbox"/>
အလယ်တန်းပြဆရာ/မ	<input type="checkbox"/>	<input type="checkbox"/>	အခြားအသိပညာပေးဆရာ	<input type="checkbox"/>	<input type="checkbox"/>	လှုပ်စက်ကွင်းကျင်းပီသဟာ	<input checked="" type="checkbox"/>	<input type="checkbox"/>
မူကြိုဆရာ/မ	<input type="checkbox"/>	<input type="checkbox"/>	သားမွေးဆရာ	<input type="checkbox"/>	<input checked="" type="checkbox"/>	ရေကန်သွယ်သူ	<input checked="" type="checkbox"/>	<input type="checkbox"/>
အခြား	<input type="checkbox"/>	<input type="checkbox"/>	ပြည်သူ့ကျန်းမာရေးလုပ်သား	<input type="checkbox"/>	<input checked="" type="checkbox"/>	တက်ပြင်ဆရာ	<input checked="" type="checkbox"/>	<input type="checkbox"/>
မှတ်စုစဉ်			မှတ်စုစဉ်			မှတ်စုစဉ်		

(ဃ) ကျေးရွာထဲရှိ ဆရာကိရိယာများလက်ခံခြင်းအား / ကျေးရွာ တစ်ရွာလုံးသည် ၎င်း၏ကျေးရွာအုပ်စုနှင့် ဆက်သွယ်ထားသော လမ်းအခြေအနေ (အောက်ပါတို့ကိုပိုင်းပါ)

- ကျောက်ကြမ်းလမ်း ကတ္တရာလမ်း ကုန်းကုန်လမ်း မော်တော်ဆိုင်ကယ်လမ်း
- ကျောက်ခင်းလမ်း မြေသားလမ်း လှေသွားလမ်း အခြား ကျောက်ဆောင်လမ်း

(င) ကျေးရွာပြန့်ပွားစီမံခန့်ခွဲခြင်း

ပိုင်းပါ

(၁) လူဝင်မှုစွဲပေးစနစ်ကို အသုံးပြုရန်အတွက် အကျိုးရှိမှုရှိပါသလား? ပြီးပါသည် / မရှိပါ

စီမံခန့်ခွဲမှုရှိပါသလား?

(၂) ရရှိပါလျှင် စီမံခန့်ခွဲမှုကို မည်သည့် ဝန်ထမ်းက ဆောင်ရွက်ပါသနည်း? နှစ် / မသိပါ

(၃) စီမံခန့်ခွဲမှုကို မြို့နယ်မှအတည်ပြုခြင်းပါသလား? ပြုခြင်းသည် / မပြုခြင်းပါ



၉။ ပုံစံ ၈-၂။ စီမံကိန်းစက်ဝန်းအချိန်ဇယား

စီမံကိန်း ပထမနှစ် စက်ဝန်း

ပုံစံ - ၈ - ၂ - စီမံကိန်းစက်ဝန်းအချိန်ဇယား (PC 2)

လမ်းညွှန်ရေးရာ သက်ဆိုင်ရာလူထုစည်းရုံးရေးမှု/လက်ထောက်နည်းပညာများအဖွဲ့မှ စီမံကိန်းစက်ဝန်းအဆင့်တစ်ရပ်ပြီးစီးတိုင်း ကျေးရွာအုပ်စုအတွက် ဤပုံစံကို ပြည့်စုံစွာဖြည့်သွင်းရမည်။

စည်းရုံးရေးမှု/ဝန်ထမ်း အမည် - ဒေါ်ဝင်း စန္ဒာဝင်း :

ဖုန်းနံပါတ် ၇. ၃. ၂၀၁၇

စက်ဝန်းအားအမှတ်ဖြစ်ပါ စက်ဝန်း(၁) စက်ဝန်း(၂) စက်ဝန်း(၃)

ပြည်နယ်/တိုင်း မုတ္တမ၊ မြို့နယ် ပျော်သွယ်၊ ကျေးရွာအုပ်စု ၁၂၄၆၁၊ ၄၀၀၁၊ ကျေးရွာ ကျောက်ဖြူ၊ ၂၄၆

စီမံကိန်းထောက်ပံ့မှုအဆင့်များ	နေ့စွဲ		အစည်းအဝေးတွင်တက်ရောက်သူအရေအတွက်			
	စတင်သည့် နေ့	ပြီးဆုံးသည့်နေ့	အချိုးသီး အရေအတွက်	အချိုးသီး အရေအတွက်	အိမ်ထောင်စု အရေအတွက်	လူမျိုးစုတက်ရောက်သူ အရေအတွက် နှင့် လူမျိုးစုအမည်
၁။ ကျေးရွာစီမံကိန်း စိတ်ဆက်အစည်းအဝေး	၈.၃.၁၇	၈.၃.၁၇	၄၅	၃၆	၈၁	ဗမာ ၈၁
၂။ ကျေးရွာစွဲမြဲရေး စီမံချက်ရေးဆွဲခြင်း အစည်းအဝေး	၉.၃.၁၇	၉.၃.၁၇	၃၈	၄၁	၇၉	ဗမာ ၇၉
၃။ ကျေးရွာအုပ်စု လုပ်ငန်းဆောင်ရွက်ချက်အစည်းအဝေး	၁-၄-၁၇	၁-၄-၁၇	၁၇	၁၀	၂၇	ဗမာ ၂၇
၄။ မြို့နယ်အဆင့် စီမံကိန်းရေးဆွဲရေး နှင့် အကောင်အထည်ဖော်ရေးကော်မတီ၏ စီမံကိန်း သုံးသပ်မှု အစည်းအဝေး			မလို	မလို	မလို	မလို
၅။ မြို့နယ် စီမံကိန်းရေးဆွဲရေး နှင့် အကောင်အထည်ဖော်ရေး ကော်မတီ၏ဆုံးဖြတ်မှုကို ရွာသို့ အသိပေး အကြောင်းကြားသည့် အစည်းအဝေး						
၆။ စီမံကိန်းလုပ်ငန်းဆိုင်ရာစီမံချက်ရေးဆွဲခြင်း အစည်းအဝေး						
၆.၁။ စီမံကိန်းလုပ်ငန်း အကောင်အထည်ဖော်ရေးအစီအစဉ် ရေးဆွဲခြင်း						



စီမံကိန်း ဒုတိယနှစ် စက်ဝန်း

ပုံစံ - ၂ - စီမံကိန်းစက်ဝန်းအချိန်ဇယား (PC 2)

လမ်းညွှန်များ သက်ဆိုင်ရာလုပ်ရပ်များ/လက်ထောက်ရည်ညွှန်းချက်များ စီမံကိန်းစက်ဝန်းအစဉ်ဆက်တိုက်ရေးရာများ စီမံကိန်းစက်ဝန်းအချိန်ဇယား (PC 2)

စည်းစဉ်းရေးရာ/ဝန်ထမ်း အမည် **ဒေါ်အေးအေး**၊ **ဒေါ်အေးအေး**

ခုနှစ် **၂၀၁၇-၁၈**

စက်ဝန်းအစဉ်ဆက်တိုက်ရေးရာများ စီမံကိန်းစက်ဝန်းအချိန်ဇယား (၂) ဝ စက်ဝန်း(၃)

ပြည်နယ်/တိုင်း မြန်မာ၊ **မြို့နယ်** **ကျောက်တိုင်**

စီမံကိန်းစက်ဝန်းအချိန်ဇယား	ခုနှစ်		အစဉ်ဆက်တိုက်ရေးရာများ			
	စတင်သည့် ခန့်	ပြီးဆုံးသည့် ခန့်	အချိန်ဇယား အချိန်အကွာ	အချိန်ဇယား အချိန်အကွာ	အစဉ်ဆက်တိုက်ရေးရာများ အချိန်အကွာ	လုပ်ဆောင်ရေးရာများ အချိန်အကွာ
၁။ ကျေးရွာစီမံကိန်း စီမံကိန်းအစဉ်ဆက်တိုက်ရေးရာများ	၂၇.၁၁.၁၇	၂၇.၁၁.၁၇	၂၁	၅၆	၅၆	၅၆
၂။ ကျေးရွာစီမံကိန်း စီမံကိန်းအစဉ်ဆက်တိုက်ရေးရာများ	၂၈.၁၁.၁၇	၂၈.၁၁.၁၇	၂၁	၅၆	၅၆	၅၆
၃။ ကျေးရွာစီမံကိန်း လုပ်ငန်းဆောင်ရွက်ရေးရာများ အစဉ်ဆက်တိုက်ရေးရာများ	၁.၁၂.၁၇	၁.၁၂.၁၇	၄	၂၀	၂၀	၂၀
၄။ မြို့နယ်အစဉ်ဆက်တိုက်ရေးရာများ စီမံကိန်းရေးရာများ နှင့် အစကော် အစဉ်ဆက်တိုက်ရေးရာများ စီမံကိန်း သုံးသပ်မှု အစဉ်ဆက်တိုက်ရေးရာများ			မရှိ	မရှိ	မရှိ	မရှိ
၅။ မြို့နယ် စီမံကိန်းရေးရာများ နှင့် အစကော်အစဉ်ဆက်တိုက်ရေးရာများ စီမံကိန်းရေးရာများကို စီမံကိန်း အစဉ်ဆက်တိုက်ရေးရာများ						
၆။ စီမံကိန်းလုပ်ငန်းစဉ်စီမံကိန်းရေးရာများ အစဉ်ဆက်တိုက်ရေးရာများ						



စာတမ်းစာတမ်း

ပုံစံ - ၀၂ - စီမံခန့်ခွဲရေးအဖွဲ့အစည်း (PC 2)

လက်ညှိုးနှုတ်	သက်ဆိုင်ရာအဖွဲ့အစည်း/အဖွဲ့အစည်း/လက်ထောက်အဖွဲ့အစည်း/အဖွဲ့အစည်း	စီမံခန့်ခွဲရေးအဖွဲ့အစည်း
စာတမ်းအမျိုးအမည်	စီမံခန့်ခွဲရေးအဖွဲ့အစည်း	စီမံခန့်ခွဲရေးအဖွဲ့အစည်း
စာတမ်းအမျိုးအမည်/လက်ထောက်အဖွဲ့အစည်း အမည် -	စီမံခန့်ခွဲရေးအဖွဲ့အစည်း	
စာ.နံ	၂၀.၀၀.၀၇၉	စီမံခန့်ခွဲရေးအဖွဲ့အစည်း <input type="checkbox"/> စီမံခန့်ခွဲရေး (၁) <input type="checkbox"/> စီမံခန့်ခွဲရေး (၂) <input type="checkbox"/> စီမံခန့်ခွဲရေး (၃)
ပြင်ဆင်/တိုး	အခြေခံ	စာတမ်းအမျိုးအမည်
	စီမံခန့်ခွဲရေး	စာတမ်းအမျိုးအမည်

စီမံခန့်ခွဲရေးအဖွဲ့အစည်းအမည်	စာ.နံ		အဖွဲ့အစည်းအဖွဲ့အစည်း					စီမံခန့်ခွဲရေးအဖွဲ့အစည်း	
	စာ.နံ	စာ.နံ	အဖွဲ့အစည်း	အဖွဲ့အစည်း	အဖွဲ့အစည်း	အဖွဲ့အစည်း	အဖွဲ့အစည်း		
၀၁ အဖွဲ့အစည်းအဖွဲ့အစည်း စီမံခန့်ခွဲရေးအဖွဲ့အစည်း	၂၀.၀၀.၀၇၉	၂၀.၀၀.၀၇၉	၄၄	၁၂	၅၆	၄၄	၁၂	၅၆	၆၀.၇%
၀၂ အဖွဲ့အစည်းအဖွဲ့အစည်း စီမံခန့်ခွဲရေးအဖွဲ့အစည်း	၂၁.၀၀.၀၇၉	၂၁.၀၀.၀၇၉	၄၆	၁၁	၅၇	၄၀	၁၁	၅၁	၅၅.၄%
၀၃ အဖွဲ့အစည်းအဖွဲ့အစည်း စီမံခန့်ခွဲရေးအဖွဲ့အစည်း	၂၁.၀၀.၁၀၁	၂၁.၀၀.၁၀၁	၁၅	၇	၂၂	၁၅	၇	၂၂	၈၈.၁%
၀၄ အဖွဲ့အစည်းအဖွဲ့အစည်း စီမံခန့်ခွဲရေးအဖွဲ့အစည်း									



<p>၇၅. သက်တမ်းအစဉ်အစား</p>									
<p>၇၆. ဇွန်လ စီမံကိန်းအရတွင်အမှန်အတိုင်းအထည့်ဝင် အရောက်မီတိမ်းဆုံးခြင်းနှင့် မှားယွင်းမှုအပေးအကြောင်းကြားချက်အစဉ် အစား</p>									
<p>၇၈. စီမံကိန်းလုပ်ငန်းနှိုင်းရက်အရေအတွက် အစဉ်အစား</p>	ဟုတ်	ဟုတ်	ဟုတ်	ဟုတ်	ဟုတ်	ဟုတ်	ဟုတ်	ဟုတ်	ဟုတ်
<p>၇၉. စီမံကိန်းလုပ်ငန်း အကောင်အထည်ဖော် အရေအတွက်အစဉ်အစား</p>									
<p>၈၀. ဝယ်ယူအရေအတွက်အစဉ်အစား</p>									
<p>၈၁. လုပ်ငန်းအရေအတွက်အစဉ်အစား အရေအတွက်</p>									
<p>၈၂. အစဉ်အစား/ထိန်းသိမ်းရေးအစဉ်အစား</p>									
<p>၈၃. စီမံကိန်းလုပ်ငန်းနှင့် ဝန်ထမ်းများ အားဖြည့် အစဉ်အစား</p>	ဟုတ်	ဟုတ်	ဟုတ်	ဟုတ်	ဟုတ်	ဟုတ်	ဟုတ်	ဟုတ်	ဟုတ်
<p>၈၄. အစဉ်အစား ဝယ်ယူခြင်း</p>									



၁၀။ ပုံစံ ၈-၃။ ကျေးရွာဖွံ့ဖြိုးရေး ဦးစားပေးအစီအစဉ်

စီမံကိန်း ပထမနှစ် စက်ဝန်း

ပုံစံ - ၈ - ၃ ကျေးရွာဖွံ့ဖြိုးရေး ဦးစားပေးအစီအစဉ် (Form PC 3)

လမ်းညွှန်ချက်၊ အဆင့်(၃) ကျေးရွာဖွံ့ဖြိုးရေးအစဉ်အစဉ်၊ ပြီးဆုံးသောအခါ ကျေးရွာစီမံကိန်း အထောက်အကူပြု ကော်မတီသည် လူထုစည်းရုံးရေးမှူးအကူအညီဖြင့် ဤပုံစံကိုပြည့်စုံအောင် ဖြည့်သွင်းရမည်။

လူထုစည်းရုံးရေးမှူး/ဝန်ထမ်း အမည် - **ဒေါ်နန်းနုအောင်**

ဖေ့စွဲ - **၈.၈.၂၀၁၇** စက်ဝန်းအား အမှတ်(ခြစ်ပါ) (✓) စက်ဝန်း(၁)
 စက်ဝန်း(၂) စက်ဝန်း(၃) စက်ဝန်း(၄)

ပြည်နယ်/တိုင်း **မန္တလေး**၊ မြို့နယ်**ကျောက်ကွယ်** ကျေးရွာအုပ်စု **သမုတ်ခါးတော်** ကျေးရွာ **ကျေးဖြူပင်**

က၊ အခက်အခဲအတားအဆီးများအားဆွေးနွေးခြင်း - ယခုလက်ရှိအခြေအနေတွင် ဤကျေးရွာဖွံ့ဖြိုးတိုးတက်ရေးအတွက် အဓိက အခက်အခဲအတားအဆီးများသည် မည်သည့်များဖြစ်ပါသနည်း။ (အမျိုးသား/သမီး အနည်းဆုံးအခက်အခဲ ၅ ခုစီဖော်ပြပါ)

အမျိုးသား အဖွဲ့မှ တင်ပြသောအခက်အခဲအတားအဆီးများ: အမျိုးသမီး အဖွဲ့မှတင်ပြသောအခက်အခဲအတားအဆီးများ:

၁ ကျောင်းပိုင်းလုံခြုံရေး မရှိခြင်း	၁ ဆောက်သုံးရေချို မလုံလောက်ခြင်း
၂ စာသင်ကျောင်းဆောင် မလုံလောက်ခြင်းကြောင့် ကလေးများ စာသင်ရန် ခက်ခဲနေခြင်း	၂ ဆောက်ရေကန် မလုံလောက်ခြင်းကြောင့်ဆောက်သုံးရေမလုံလောက်ခြင်း
၃ မြို့များအတွင်း ရွာတွင်းလမ်းများ မကျေးဇူးတင်ကြောင်း များလာရခြင်း	၃ ဖြူလင်းမှု မရှိ၍ ကလေးများ ညအခါ တကြည့်ရာတွင် ခက်ခဲခြင်း
၄ ကျေးရွာ၏ သုံးရေကန် ဖြူဖြူရှင်းရှင်း	၄ စာသင်ကျောင်းဆောင် မလုံလောက်ခြင်းကြောင့် ကလေးများ စာသင်ရန် ခက်ခဲနေခြင်း
၅ ဖြူလင်းမှု မရှိခြင်းကြောင့် အဆေးအနွှား လွန်လွန်းခြင်း ကောင်းမွန်စွာ မလုပ်ဆောင်ခြင်း	၅ ကျေးရွာတွင် သုံးရေကန် ဖြူဖြူရှင်းရှင်း

ခ၊ မျှော်မှန်းခြင်း - နောင်လာမည့် (၅)နှစ် အတွင်း ကျေးရွာဖွံ့ဖြိုးရေး မျှော်မှန်းလျာထားချက်များအား တင်ပြပါ။

အမျိုးသားအဖွဲ့မှ တင်ပြသောမျှော်မှန်းချက်များ: အမျိုးသမီးအဖွဲ့မှ တင်ပြသောမျှော်မှန်းချက်များ:

၁ ဖြူလင်းမှု မရှိခြင်းကြောင့် အဆေးအနွှား လွန်လွန်းခြင်း	၁ ရေချိုတွင်း ဖြူဖြူ လုံလောက်လာစေရန်
၂ မီးဖွားရေး၊ ကျန်းမာရေး အဆေးအကုစား နည်းလမ်းများ ပြုပြင်ဆင်ခြင်ခြင်း	၂ ကလေးများ ပညာရေးတွင် လက်လှမ်းမီ၍ စာတတ်ရန်
၃ ဆောက်သုံးရေကန် မလုံလောက်ခြင်း	၃ ဆောက်သုံးရေကန် လုံလောက်စွာ ဖြူဖြူရန်
၄ ကျေးရွာတွင် ဆောက်သုံးရေလုံလောက်စေရန်	၄ အလုပ်အကိုင် အခြေအနေများ ပေါ်ပေါက်လာစေရန်
၅ စာသင်ကျောင်းခြံစည်းရိုး ပြုပြင်ဆင်ခြင်ခြင်း	၅ ကျေးရွာတွင် စာသင်သုံးရေလုံလောက်စေရန်

ဂ၊ လူထုစီမံကိန်း၏ လာမည့် (၄) နှစ်အတွက် အကျုံးမဝင်သော ဦးစားပေး ဖွံ့ဖြိုးတိုးတက်မှု လုပ်ငန်း အစီအစဉ်များအားဖော်ပြပါ။

အဆင့်	ကျေးရွာအတွက် ဦးစားပေး ဖွံ့ဖြိုးတိုးတက်မှု လုပ်ငန်းစဉ်များ	အဆိုပြုသူ (အမျိုးသားများ/ အမျိုးသမီးများ/ အမျိုးသား + အမျိုးသမီး)	ခန့်မှန်းကုန်ကျ ဝင်ရက်	အကျိုးခံစားခွင့်ရှိသူ ခန့်မှန်းခြေ အရေအတွက်
၁	စာသင်ကျောင်း ဖြူဖြူမွတ်ခြင်း	အမျိုးသား + အမျိုးသမီး	၈၅၀၀၀၀၀	၄၁၀
၂	မြို့တက်လမ်း ဖြူဖြူခြင်း	အမျိုးသား + အမျိုးသမီး	၈၅၀၀၀၀၀	၄၁၀
၃	ရွာတွင်းလမ်း	အမျိုးသား	၈၈၀၀၀၀၀	၄၁၀
၄	ရေကန် တူးဖော်ခြင်း	အမျိုးသား + အမျိုးသမီး	၅၀၀၀၀၀၀	၄၁၀
၅	ကျောင်း ခြံစည်းရိုး ဆောက်လုပ်ခြင်း	အမျိုးသား + အမျိုးသမီး	၈၀၀၀၀၀၀	၄၁၀

အဆင့် ကျေးရွာအတွက် ဦးစားပေး ဖွံ့ဖြိုး အဆိုပြုသူ (အမျိုးသားများ/ အမျိုးသမီးများ/ အမျိုးသား + အမျိုးသမီး) အခန်းကဏ္ဍ



ပုံစံ - ၈ - ၃ ကျေးရွာခွဲ၊ မြို့ရေး ဦးစားပေးအစီအစဉ် (Form PC 3)

လမ်းညွှန်ခွက် အဆင့်(၃) ကျေးရွာမှိုက်မှိုက်အစည်းအဝေး ဖြန့်ဝေသောအခါ ကျေးရွာစီမံကိန်း အထောက်အကူပြု ကော်မတီသည် လူထုစည်းရုံးရေးများအကူအညီဖြင့် ဤပုံစံကိုပြည့်စုံအောင် ဖြည့်သွင်းရမည်။

လူထုစည်းရုံးရေးများ/ဝန်ထမ်း အမည် - **ဒေါ်နွဲ့နွဲ့ မိုးခေါင်**
 ဧကနစ် - **၈.၃.၂၀၂၇** စက်ဝန်းအား အမှတ်ဖြစ်ပါ (✓) စက်ဝန်း(၁)
 စက်ဝန်း(၂) စက်ဝန်း(၃) စက်ဝန်း(၄)

ပြည်နယ်/တိုင်း **မန္တလေး**၊ မြို့နယ် **ပျော်ဘွဲ့**၊ ကျေးရွာအုပ်စု **အနယ်နယ်ကျေးရွာ**၊ **ပျော်ဖြူ**
 က၊ အခက်အခဲအတားအဆီးများအစွဲအတွင်း - ယခုလက်ရှိအခြေအနေတွင် ဤကျေးရွာခွဲ၊ မြို့တိုးတက်ရေးအတွက် အဓိက အခက်အခဲအတားအဆီးများသည် မည်သည့်အမျိုးအစားဖြစ်ပါသနည်း။ (အမျိုးသား/သမီး အနည်းဆုံးအခက်အခဲ ၅ ခုစီဖော်ပြပါ)

အမျိုးသား အဖွဲ့မှ တင်ပြသောအခက်အခဲအတားအဆီးများ	အမျိုးသမီး အဖွဲ့မှ တင်ပြသောအခက်အခဲအတားအဆီးများ
၁ မိုးရာသီတွင် မြေရေအောက်ရေအောက် ရေအောက်ရေ	၁ မိုးရာသီတွင် ရေအောက်ရေအောက် ရေအောက်ရေ
၂	၂ မိုးရာသီတွင် ရေအောက်ရေအောက် ရေအောက်ရေ
၃	၃ ကျေးရွာခွဲတွင် လူနေမှုအခက်အခဲ
၄	၄
၅	၅

၈။ မျက်မှန်ခြင်း - နောင်လာမည့် (၅) နှစ် အတွင်း ကျေးရွာခွဲ၊ မြို့ရေး မျက်မှန်လျာထားချက်များအား တင်ပြပါ။

အမျိုးသားအဖွဲ့မှ တင်ပြသောမျက်မှန်ချက်များ	အမျိုးသမီးအဖွဲ့မှ တင်ပြသောမျက်မှန်ချက်များ
၁ ကလေး များ ပညာရေး တိုးတက်ရေး	၁ ကလေး များ ပညာရေး တိုးတက်ရေး
၂ မြေအောက်ရေ မြေအောက်ရေ မြေအောက်ရေ	၂ မြေအောက်ရေ မြေအောက်ရေ မြေအောက်ရေ
၃	၃ မြေအောက်ရေ မြေအောက်ရေ မြေအောက်ရေ
၄	၄
၅	၅

၉။ လူထုစီမံကိန်း၏ လာမည့် (၄) နှစ်အတွက် အကျုံးမဝင်သော ဦးစားပေး မြို့တိုးတက်မှု လုပ်ငန်း အစီအစဉ်များအားဖော်ပြပါ။

အဆင့်	ကျေးရွာအတွက် ဦးစားပေး မြို့တိုးတက်မှု လုပ်ငန်းစဉ်များ	အဆိုပြုသူ (အမျိုးသား/အမျိုးသမီး/အမျိုးသား+အမျိုးသမီး)	စနစ်ကုန်ကျစရိတ်	အကျိုးခံစားခွင့်ရှိသူ စနစ်ဖြင့် အရေအတွက်
၁	စက်ရေတွင်း	အကျိုးသက်: သမီး	၃၀၀၀၀၀၀	၄၂၀
၂	လျှပ်စစ်ဓာတ်အား	အကျိုးသက်: အမျိုးသား	၂၀၀၀၀၀၀	၄၂၀
၃				
၄				
၅				

၁၀။ လူထုစီမံကိန်း၏ လာမည့် (၄) နှစ်အတွက် အကျုံးမဝင်သော ဦးစားပေး မြို့တိုးတက်မှု လုပ်ငန်း အစီအစဉ်များအားဖော်ပြပါ။

အဆင့်	ကျေးရွာအတွက် ဦးစားပေး မြို့ရေး	အဆိုပြုသူ (အမျိုးသား/အမျိုးသမီး)	အခန်းကဏ္ဍ



စီမံကိန်း ဒုတိယနှစ် စက်ဝန်း

ပုံစံ - ၀ - ၃ ကျေးရွာဖွံ့ဖြိုးရေး ဦးစားပေးအစီအစဉ် (Form PC 3)

လက်ညှိုးနှိပ်ရက်၊ အဆင့်(၃) ကျေးရွာမှော်မှန်းချက်အစည်းအဝေး ငြိမ်းသောအခါ ကျေးရွာစီမံကိန်း အထောက်အကူပြု
ကော်မတီသည် လူထုစည်းရုံးရေးမှူးအကူအညီဖြင့် ဤပုံစံကိုပြည့်စုံအောင် ဖြည့်သွင်းရမည်။

လူထုစည်းရုံးရေးမှူး/ဝန်ထမ်း အမည် ဒေါ်ကော့ဒိုဒို၊ ဒေါ်ခင်သူထွန်း
 နေ့စွဲ ၂၉.၁၁.၁၇ စက်ဝန်းအား အမှတ်ခြစ်ပါ (✓) စက်ဝန်း(၁)
 စက်ဝန်း(၂) စက်ဝန်း(၃) စက်ဝန်း(၄)

ပြည်နယ်/တိုင်း ဗဟိုဥက္ကဋ္ဌ၊ မြို့နယ်/မြို့နယ် ကျေးရွာအုပ်စု အင်းဝမြို့နယ်၊ အင်းဝမြို့နယ် ကျေးရွာ အင်းဝမြို့နယ်

က။ အခက်အခဲအတားအဆီးများအားထွေးခွေးခြင်း - ယခုလက်ရှိအခြေအနေတွင် ဤကျေးရွာဖွံ့ဖြိုးတိုးတက်ရေးအတွက်
 အဓိက အခက်အခဲအတားအဆီးများသည် မည်သည်များဖြစ်ပါသနည်း။ (အမျိုးသား/သမီး အနည်းဆုံးအခက်အခဲ ၅
 မှစီဖော်ပြပါ)

အမျိုးသား အဖွဲ့မှ တင်ပြသောအခက်အခဲအတားအဆီးများ	အမျိုးသမီး အဖွဲ့မှတင်ပြသောအခက်အခဲအတားအဆီးများ
၀ <u>ကျေးရွာအုပ်စု</u> ဦးစီးဌာန	၀ <u>ကျေးရွာအုပ်စု</u> ဦးစီးဌာန
၂ <u>မြို့နယ်</u> ဦးစီးဌာန	၂ <u>မြို့နယ်</u> ဦးစီးဌာန
၃ <u>မြို့နယ်</u> ဦးစီးဌာန	၃ <u>မြို့နယ်</u> ဦးစီးဌာန
၄ <u>မြို့နယ်</u> ဦးစီးဌာန	၄ <u>မြို့နယ်</u> ဦးစီးဌာန
၅ <u>မြို့နယ်</u> ဦးစီးဌာန	၅ <u>မြို့နယ်</u> ဦးစီးဌာန
၆ <u>မြို့နယ်</u> ဦးစီးဌာန	၆ <u>မြို့နယ်</u> ဦးစီးဌာန
၇ <u>မြို့နယ်</u> ဦးစီးဌာန	၇ <u>မြို့နယ်</u> ဦးစီးဌာန

ခ။ မှော်မှန်းခြင်း - နောင်လာမည့် (၅) နှစ် အတွင်း ကျေးရွာဖွံ့ဖြိုးရေး မှော်မှန်းလျာထားချက်များအား တင်ပြပါ။

အမျိုးသားအဖွဲ့မှ တင်ပြသောမှော်မှန်းချက်များ	အမျိုးသမီးအဖွဲ့မှ တင်ပြသောမှော်မှန်းချက်များ
၀ <u>ကျေးရွာအုပ်စု</u> ဦးစီးဌာန	၀ <u>ကျေးရွာအုပ်စု</u> ဦးစီးဌာန
၂ <u>မြို့နယ်</u> ဦးစီးဌာန	၂ <u>မြို့နယ်</u> ဦးစီးဌာန
၃ <u>မြို့နယ်</u> ဦးစီးဌာန	၃ <u>မြို့နယ်</u> ဦးစီးဌာန
၄ <u>မြို့နယ်</u> ဦးစီးဌာန	၄ <u>မြို့နယ်</u> ဦးစီးဌာန
၅ <u>မြို့နယ်</u> ဦးစီးဌာန	၅ <u>မြို့နယ်</u> ဦးစီးဌာန
၆ <u>မြို့နယ်</u> ဦးစီးဌာန	၆ <u>မြို့နယ်</u> ဦးစီးဌာန
၇ <u>မြို့နယ်</u> ဦးစီးဌာန	၇ <u>မြို့နယ်</u> ဦးစီးဌာန



ပုံစံ - ၀ - ၃ ကျေးရွာခွဲ၊ ဦးစားပေးအစီအစဉ် (Form PC 3)

လမ်းညွှန်ချက် အဆင့်(၃) ကျေးရွာမှူးမှန်းချက်အစည်းအဝေး ဦးစားပေးအစီအစဉ် ကျေးရွာစီမံကိန်း အထောက်အကူပြု ကော်မတီသည် လူထုစည်းရုံးရေးများအကူအညီဖြင့် ဤပုံစံကိုပြည့်စုံအောင် ဖြည့်သွင်းရမည်။

လူထုစည်းရုံးရေးများ/ဝန်ထမ်း အမည် - **ဒေါ်နုနု မိုးခေါင်**

နေ့စွဲ - **၈.၁၁.၂၀၂၇** စက်ဝန်းအား အမှတ်ခြစ်ပါ (✓) စက်ဝန်း(၁)
 စက်ဝန်း(၂) စက်ဝန်း(၃) စက်ဝန်း(၄)

ပြည်နယ်/တိုင်း **မန္တလေး** ပြည်နယ် **ပျော်ဘွယ်** ကျေးရွာအုပ်စု **သနပ်ခါးကျော်** ကျေးရွာ **ပျော်ဖြူ**
 က၊ အခက်အခဲအတားအဆီးများအားထွေးထွေးခြင်း - ယခုလက်ရှိအခြေအနေတွင် ဤကျေးရွာခွဲ၊ ဦးစားပေးအဖွဲ့အတွက် အဓိက အခက်အခဲအတားအဆီးများသည် မည်သည့်အမျိုးအစားဖြစ်ပါသနည်း။ (အမျိုးသား/သမီး အနည်းဆုံးအခက်အခဲ ၅ ခုစီဖော်ပြပါ)

အမျိုးသား အဖွဲ့မှ တင်ပြသောအခက်အခဲအတားအဆီးများ	အမျိုးသမီး အဖွဲ့မှ တင်ပြသောအခက်အခဲအတားအဆီးများ
၁ မျိုးကုသိတန်း (ဤတက်လမ်းမကောင်းသောကြောင့် သွားလာရ ခက်ခဲခြင်း)	၁ မျိုးကုသိတန်း လမ်းများ မကောင်းသောကြောင့် သွားလာရ ခက်ခဲခြင်း
၂	၂ မိမိတို့၏ မြေကွင်း မရှိသောကြောင့် စာလုပ်စားကုန် နည်းပါးခြင်း
၃	၃ ကျောင်းပိုင်း လူဖြူဖြူ မရှိခြင်း
၄	၄
၅	၅

၀။ မျက်မှန်းခြင်း - နောင်လာမည့် (၅) နှစ် အတွင်း ကျေးရွာခွဲ၊ ဦးစားပေး မျက်မှန်းလျာထားချက်များအား တင်ပြပါ။

အမျိုးသားအဖွဲ့မှ တင်ပြသောမျက်မှန်းချက်များ	အမျိုးသမီးအဖွဲ့မှ တင်ပြသောမျက်မှန်းချက်များ
၁ ကလေး များ ပညာရေး တိုးတက်စေရန်	၁ ကလေး များ ပညာရေး တိုးတက်စေရန်
၂ ရွာတွင်းလမ်းများ ပြုပြင်ထိန်းသိမ်းရေး ကောင်းမွန်လာစေရန်	၂ စာသင်ကျောင်း မြေကွင်း မရှိသောကြောင့် သွားလာရ ခက်ခဲခြင်း
၃	၃ သီးနှံထွက်လွန်များစွာချိန် မြို့ရောင်း ချခွင့်ပေးရန်
၄	၄
၅	၅

က၊ လူထုစီမံကိန်း၏ လာမည့် (၄) နှစ်အတွက် အကျုံးမဝင်သော ဦးစားပေး ဖွံ့ဖြိုးတိုးတက်မှု လုပ်ငန်း အစီအစဉ်များအားဖော်ပြပါ။

အဆင့်	ကျေးရွာအတွက် ဦးစားပေး ဖွံ့ဖြိုးတိုးတက်မှု လုပ်ငန်းစဉ်များ	အဆိုပြုသူ (အမျိုးသားများ/ အမျိုးသမီးများ/အမျိုးသား+ အမျိုးသမီး)	ခန့်မှန်းကုန်ကျ ဝင်ရက်	အကျိုးခံစားခွင့်ရှိသူ ခန့်မှန်းခြေ အရေအတွက်
၁	စက်ရေတွင်း	စာအုပ်ချုပ်သမား	၁၀၀၀၀၀၀	၄၁၀
၂	လျှပ်စစ်ဓာတ်အား ထောက်ပံ့ရေး	အမျိုးသား + အမျိုးသမီး	၁၀၀၀၀၀၀၀	၄၁၀
၃				
၄				
၅				

ဃ၊ လူထုစီမံကိန်း၏ လာမည့် (၄) နှစ်အတွက် အကျုံးမဝင်သော ဦးစားပေး ဖွံ့ဖြိုးတိုးတက်မှု လုပ်ငန်း အစီအစဉ်များအားဖော်ပြပါ။

အဆင့်	ကျေးရွာအတွက် ဦးစားပေး ဖွံ့ဖြိုး	အဆိုပြုသူ (အမျိုးသားများ/ အမျိုးသမီး)	အခန်းကဏ္ဍ



စီမံကိန်း တတိယနှစ် စက်ဝန်း

ပုံစံ - စ-၃ ကျေးရွာဖွံ့ဖြိုးရေး ဦးစားပေးအစီအစဉ် (Form PC 3)

လမ်းညွှန်ချက်၊ အဆင့်(၃)ကျေးရွာမှိုက်ဖုန်းချက်အစည်းအဝေးပြီးဆုံးသောအခါ ကျေးရွာစီမံကိန်း အထောက်အကူပြု ကော်မတီသည် လူထုစည်းရုံးရေးမှူးအကူအညီဖြင့် ဤပုံစံကိုပြည့်စုံအောင် ဖြည့်သွင်းရမည်။			
လူထုစည်းရုံးရေးမှူး/ဝန်ထမ်း အမည် ဒေါ်အေးအေးမြင့်			
နေ့စွဲ ၆.၁၀.၁၈	စက်ဝန်းအား အမှတ်ခြစ်ပါ (✓) <input type="checkbox"/> စက်ဝန်း(၁) <input type="checkbox"/> စက်ဝန်း(၂) <input type="checkbox"/> စက်ဝန်း(၃) <input type="checkbox"/> စက်ဝန်း(၄)		
ပြည်နယ်/တိုင်း မန္တလေး	မြို့နယ် ပျော်တွယ်	ကျေးရွာအုပ်စု သန်ပဲခါးတော	ကျေးရွာ ပျော်ဖြူပင်

က။ အခက်အခဲအတားအဆီးများအားဆွေးနွေးခြင်း - ယခုလက်ရှိအခြေအနေတွင်ကျေးရွာဖွံ့ဖြိုးတိုးတက်ရေးအတွက် အဓိကအခက်အခဲအတားအဆီးများသည် မည်သည်များဖြစ်ပါသနည်း။ (အမျိုးသား/သမီး အနည်းဆုံးအခက်အခဲ ၅ ခုစီဖော်ပြပါ)

အုပ်စုဖွဲ့ဆွေးနွေးမှုများမှ တင်ပြသောအခက်အခဲအတားအဆီးများ	
ဆိုင်ကယ်ပြင်သင်တန်းခက်ခဲခြင်း	✓ ကျား ၀၆ <input type="checkbox"/> ကျား+ ၆
ရွာအဝင်လမ်းများနှင့် ရာသီမကောင်းမွန်သောအခက်ခဲရှိ	✓ ကျား ၀၆ <input type="checkbox"/> ကျား+ ၆
သောက်သုံးရေ တစ်နှစ်စာလုံလောက်မှုမရှိခြင်း	<input type="checkbox"/> ကျား ၀၆ <input type="checkbox"/> ကျား+ ၆
ပျဉ်စစ်မီး မရှိသော အခက်ခဲရှိခြင်း	<input type="checkbox"/> ကျား ၀၆ <input type="checkbox"/> ကျား+ ၆
ကွန်ပျူတာသင်တန်းများခက်ခဲခြင်း	✓ ကျား ၀၆ <input type="checkbox"/> ကျား+ ၆
သောက်ရေကန်ပြုပြင်ရန် အခက်ခဲရှိခြင်း	✓ ကျား ၀၆ <input type="checkbox"/> ကျား+ ၆
မိုးရာသီရွာတွင်းလမ်းများမကောင်းမွန်သောအခက်ခဲရှိခြင်း	<input type="checkbox"/> ကျား ၀၆ <input type="checkbox"/> ကျား+ ၆
အရေးပေါ်နာမကျန်း ဖြစ်ပျက်လူသေရန်ခက်ခဲခြင်း	<input type="checkbox"/> ကျား ၀၆ <input type="checkbox"/> ကျား+ ၆
အသက်မွေးဝမ်းကြောင်း လုပ်ငန်းများခက်ခဲခြင်း	<input type="checkbox"/> ကျား ၀၆ <input type="checkbox"/> ကျား+ ၆
ပိုက်ပျိုးရေးသင်တန်းများခက်ခဲခြင်း	<input type="checkbox"/> ကျား ၀၆ <input type="checkbox"/> ကျား+ ၆



၁။ မျက်မှန်ခြင်း- နောင်လာမည့် (၅)နှစ် အတွင်း ကျေးရွာဖွံ့ဖြိုးရေး မျက်မှန်လျာထားချက်များအား တင်ပြပါ။

အုပ်စုဖွဲ့ဆွေးနွေးမှုများမှ တင်ပြသော အခက်အခဲအတားအဆီးများ

ဆိုင်ကယ်ပြင်ဆင်တန်းများ ဖြိုခွဲချင်ပါသည်။	✓ ကျား ၀ မ ၀ ကျား + မ
ရွာအဝင်လမ်းများ သွားလာရ အဆင်ပြေချင်ပါသည်။	✓ ကျား ၀ မ ၀ ကျား + မ
ဒက်စ်ထောင်စုတိုင်း အတွက် ဆောက်သုံး ရေယူ လောက်စေချင်ပါသည်။	□ ကျား ၀ မ ✓ ကျား + မ
ဖျားစစ်ဒီးများ လဲ သွပ်ဝန် ဖိ ချင်ပါသည်။	□ ကျား ၀ မ ✓ ကျား + မ
ကွန်ပျူတာသင်တန်းများ ဖြိုချင်ပါသည်။	✓ ကျား ၀ မ ၀ ကျား + မ
ရေကန် ပြုပြင်ချင်ပါသည်။	✓ ကျား ၀ မ ၀ ကျား + မ
ရာဘီဆွေးသွားလာချင်ပါသည်။	□ ကျား + မ ၀ ကျား + မ
အရေးပေါ် ကျန်းမာရေး အခက်အခဲများ အဆင်ပြေ စေချင်ပါသည်။	□ ကျား ၀ မ ✓ ကျား + မ
အသက်စွမ်းဝမ်း ကြောင်း သင်တန်း ဖြိုချင်ပါသည်။	□ ကျား ၀ မ ၀ ကျား + မ
စိုက်ပျိုးရေးသင်တန်းများ ဖြိုချင်ပါသည်။	□ ကျား + မ ၀ ကျား + မ



၈။ လူထုဝန်ထမ်းချိန်ခွဲ (၄) နှစ်အတွက် အကျုံးဝင်သော ဦးစားပေး ဖွံ့ဖြိုးတိုးတက်မှု လုပ်ငန်း အစီအစဉ်များအားဖော်ပြပါ။

ဦးစားပေးအဆင့်	ကျေးရွာအတွက် ဦးစားပေး ဖွံ့ဖြိုးတိုးတက်မှု လုပ်ငန်းစဉ်များ	အဆိုပြုသူ (အမျိုးသားများ/ အမျိုးသမီးများ/ အမျိုးသား + အမျိုးသမီး)	အခန်းကဏ္ဍ	ဦးစားပေးအဆင့်သတ်မှတ်ချက်	ခန့်မှန်းကုန်ကျစရိတ်	အကျိုးခံစားခွင့်ရှိသူ နှင့် မှန်းခြေအရေအတွက်		
						ကျား	မ	ပေါင်း
၁	အိမ်ရှင်မီးလင်းရေး	ကျား + မ	မီးလင်းရေး	၁	၁၆၀၀၀၀၀	၂၂၀	၂၆၂	၄၈၂
၂	ရွာတွင်း လမ်း ကန့်သတ်ချက် ခင်းခြင်း	မ	လမ်းပန်းဆက်သွယ်ရေး	၂	၈၀၀၀၀၀၀	၂၂၀	၂၆၂	၄၈၂
၃	သေသင်္ဂြိုဟ်ရေး ကုန်ပစ္စည်းဖြန့်ဖြူးခြင်း	ကျား + မ	ရေနှင့်သန့်ရှင်းရေး	၃	၄၀၀၀၀၀၀	၂၂၀	၂၆၂	၄၈၂
၄	ရွာပြင်လမ်း ကန့်သတ်ချက် ခင်းခြင်း	ကျား	လမ်းပန်းဆက်သွယ်ရေး	၄	၈၅၀၀၀၀၀	၂၂၀	၂၆၂	၄၈၂
၅	ကျေးလက်ဆေးစစ်ခန်း တည်ဆောက်ခြင်း	ကျား + မ	ကျန်းမာရေး	၅	၄၅၀၀၀၀၀	၂၂၀	၂၆၂	၄၈၂

၉။ လူထုဝန်ထမ်းချိန်ခွဲ (၄) နှစ်အတွက် အကျုံးမဝင်သော ဦးစားပေး ဖွံ့ဖြိုးတိုးတက်မှု လုပ်ငန်း အစီအစဉ်များအားဖော်ပြပါ။

အဆင့်	ကျေးရွာအတွက် ဦးစားပေး ဖွံ့ဖြိုးတိုးတက်မှု လုပ်ငန်းစဉ်များ	အဆိုပြုသူ (အမျိုးသားများ/ အမျိုးသမီးများ/ အမျိုးသား + အမျိုးသမီး)	အခန်းကဏ္ဍ
၁	ကွန်ပျူတာသင်တန်း	ကျား	ပညာရေး ကဏ္ဍ
၂	ဆိုင်ကယ်ပြင်သင်တန်း	ကျား	အသက်မွေးဝမ်းကြောင်း ကဏ္ဍ
၃	အသက်မွေးဝမ်းကြောင်းလုပ်ငန်း	မ	အသက်မွေးဝမ်းကြောင်း ကဏ္ဍ
၄	ရွက်ဖျိုးရေး နည်းပညာသင်တန်း	မ	အသက်မွေးဝမ်းကြောင်း ကဏ္ဍ
၅			

ခေါင်းဆောင်၊ ကျေးရွာဝန်ထမ်းအထောက်အကူပြုကော်မတီမှအတည်ပြုသည်။

အမည် ဒေါ်ဖြူသန်းတင် လက်မှတ် [Signature] နေ့စွဲ ၆.၁၀.၂၀၁၈



စတုတ္ထနှစ်စက်ဝန်း

ပုံစံ - ၀-၃ ကျေးရွာခွဲကြီးများ ဦးစားပေးအစီအစဉ် (Form PC 3)

လယ်ဉာဏ်ပျက်၊ အထင်(၃)ကျေးရွာပျက်၊ မြန်မာ့အလင်း၊ အစောင့်အရှောက်၊ အထောက်အကူပြု
 ကော်မတီသည် လူထုစည်းရုံးရေးများအကူအညီဖြင့် ဤပုံစံကိုဖြည့်စွဲရအောင် ဖြည့်သွင်းရမည်။

လူထုစည်းရုံးရေးပျက်/ဝန်ထမ်း အမည် **ဒေါ်အေးဒေးဖြင့်**

နေ့စွဲ **၂၀.၀၀.၀၉** ကော်မတီအား အမှတ်ဖြစ်ပါ (✓) စက်ဝန်း(၀)
 စက်ဝန်း(၂) စက်ဝန်း(၃) စက်ဝန်း(၄)

ပြည်နယ်/တိုင်း **မန္တလေး** ဦးစီး **မြော်ကွယ်** ကျေးရွာအုပ်စု **အနယ်စားတော** ကျေးရွာ **ရွှေဘိုဖြင့်**

ကား အစဉ်အစဲအတားအဆီးများအားဖြည့်စွဲခြင်း - ယခု လက်ရှိ အခြေအနေတွင် ဤကျေးရွာ(၂) ဦးစားတက်ရေးအတွက်
 အဓိကအခက်အခဲအတားအဆီးများသည် မည်သည့်များဖြစ်ပါသနည်း။ (အမျိုးသား/သမီး အားညှိစဉ်အစဉ်အစဲ ၅ ခုစီဖော်ပြပါ)

အုပ်စုခွဲ၊ ဝေးကွေးမှုများမှ ငါ့ပြဿနာအစဉ်အစဲအတားအဆီးများ

ရွာတွင်းလမ်း မကောင်းမွန်သောအခက်အခဲရှိခြင်း	<input type="checkbox"/> ကျား <input type="checkbox"/> မ <input type="checkbox"/> ကျား+မ
ကျန်းမာရေးဆေးခန်း၊ ခန်းမကောင်းသောအခက်အခဲရှိခြင်း	<input type="checkbox"/> ကျား <input type="checkbox"/> မ <input type="checkbox"/> ကျား+မ
ရေ၊ နှိုင်းရေရောက်သော အခက်အခဲရှိခြင်း	<input type="checkbox"/> ကျား <input type="checkbox"/> မ <input type="checkbox"/> ကျား+မ
စာသင်ကျောင်းဆောင် မရောက်သောအခက်အခဲရှိခြင်း	<input type="checkbox"/> ကျား <input type="checkbox"/> မ <input type="checkbox"/> ကျား+မ
မိုးရေပြောင်းလဲမှု မကောင်းမွန်သောအခက်အခဲရှိခြင်း	<input type="checkbox"/> ကျား <input type="checkbox"/> မ <input type="checkbox"/> ကျား+မ
ဆရာ၊ ဆရာမ မရောက်သောအခက်အခဲရှိခြင်း	<input type="checkbox"/> ကျား <input type="checkbox"/> မ <input type="checkbox"/> ကျား+မ
အိမ်တွင်းဖြူ၊ သစ်တုံး များ ဆက်ခဲခြင်း	<input type="checkbox"/> ကျား <input type="checkbox"/> မ <input type="checkbox"/> ကျား+မ
မွေးမြူရေး၊ လုပ်ငန်းများ ဆက်ခဲခြင်း	<input type="checkbox"/> ကျား <input type="checkbox"/> မ <input type="checkbox"/> ကျား+မ
မိုးကောင်း၊ မိုးသန့်၊ အိမ်ထောင်အခက်အခဲရှိခြင်း	<input type="checkbox"/> ကျား <input type="checkbox"/> မ <input type="checkbox"/> ကျား+မ
	<input type="checkbox"/> ကျား <input type="checkbox"/> မ <input type="checkbox"/> ကျား+မ



၈။ မျှော်မှန်းခြင်း- နောင်လယ်ပင် (၅) နှစ် အတွင်း ကျော့ ရွာစွဲ ဖြစ်စေရန် မျှော်မှန်းလျာထားချက်များအား တင်ပြပါ။

အုပ်စုခွဲ၊ ခရိုင်၊ မြို့နယ်များမှ ဘင်ပြင်သာအစက်အခဲအတားအဆီးများ	
ရွာတွင် သမီးများ ကောင်းမွန်စွာ လာရောက်အား ဖြေစေချင်ပါသည်။	<input type="checkbox"/> ကျား <input type="checkbox"/> မ၊ <input type="checkbox"/> ကျား + မ
ကျွန်း၊ မာအေး၊ စားပေး၊ ခန့်၊ ရှိစေချင်ပါသည်။	<input type="checkbox"/> ကျား <input type="checkbox"/> မ၊ <input type="checkbox"/> ကျား + မ
စေတနာ သုံးစေ့/ချေချို ဖော်များ ရှာရရှိစေချင်ပါသည်။	<input type="checkbox"/> ကျား <input type="checkbox"/> မ၊ <input type="checkbox"/> ကျား + မ
လာသေးများ စာသင်စောင် လှုံ့လောက်စေချင်ပါသည်။	<input type="checkbox"/> ကျား <input type="checkbox"/> မ၊ <input type="checkbox"/> ကျား + မ
မိုးရေဓာတ်ကို ကောင်းမွန်စွာ ရှိစေချင်ပါသည်။	<input type="checkbox"/> ကျား <input type="checkbox"/> မ၊ <input type="checkbox"/> ကျား + မ
ဆရာ၊ ဆရာမ လုံလောက်စွာ ရရှိစေချင်ပါသည်။	<input type="checkbox"/> ကျား၊ <input type="checkbox"/> မ၊ <input type="checkbox"/> ကျား + မ
ခရီးတွင် မြို့အသက်မွေးဝမ်းကြောင်း လုပ်ငန်း ရရှိစေချင်ပါသည်။	<input type="checkbox"/> ကျား၊ <input type="checkbox"/> မ၊ <input type="checkbox"/> ကျား + မ
မွေးမြူရေး သုတ်ငန်းများ ရှိစေချင်ပါသည်။	<input type="checkbox"/> ကျား <input type="checkbox"/> မ၊ <input type="checkbox"/> ကျား + မ
ကျေးရွာတွင် မိုက်ပျိုးရေး မျိုးကောင်၊ မျိုးဝေခွံများ ရရှိစေချင်ပါသည်။	<input type="checkbox"/> ကျား <input type="checkbox"/> မ၊ <input type="checkbox"/> ကျား + မ
	<input type="checkbox"/> ကျား <input type="checkbox"/> မ၊ <input type="checkbox"/> ကျား + မ



လူထုစီမံကိန်း၏ လာမည့် (၄)နှစ်အတွက် အကျုံးမဝင်သော ဦးစားပေး ဖွံ့ဖြိုးတိုးတက်မှု လုပ်ငန်း အစီအစဉ်များအားဖော်ပြပါ။

ဦးစားပေး အဆင့်	ကျေးရွာအတွက် ဦးစားပေး ဖွံ့ဖြိုးတိုးတက်မှု လုပ်ငန်းစဉ်များ	အဆိုပြုသူ (အမျိုးသားများ/ အမျိုးသမီးများ/ အမျိုးသား+ အမျိုးသမီး)	အခန်းကဏ္ဍ	ဦးစားပေး အဆင့် သတ်မှတ်ချက်	ခန့်မှန်း ကုန်ကျစရိတ်	အကျိုးခံစားခွင့်ရှိသူ ခန့်မှန်းခြေအရေအတွက်		
						ကျား	မ	ပေါင်း
၁	ငှက်တန်း ကျောက်ချောသစ် ခင်းခြင်း	ကျား + မ	လူထုစီမံ	၁	14514000	220	262	482
၂	ကျွန်းမာရူးဆေးပေးခန်း	။	ကျွန်းမာရူး	၂	၈၀၀၀၀၀	220	262	482
၃	ရေချို ရေတွင်း+ရေစင်း	။	ကျေးလက်	၃	၆၀၀၀၀၀	220	262	482
၄	စာသစ်ကျွန်းဆောင်	။	ပညာရေး	၄	၇၀၀၀၀၀	220	262	482
၅	မိုးရေပြောင်းကန်	။	ကျေးလက်	၅	၆၀၀၀၀၀	220	262	482

ပေး လူထုစီမံကိန်း၏ လာမည့် (၄) နှစ်အတွက် အကျုံးမဝင်သော ဦးစားပေး ဖွံ့ဖြိုးတိုးတက်မှု လုပ်ငန်း အစီအစဉ်များအားဖော်ပြပါ။

အဆင့်	ကျေးရွာအတွက် ဦးစားပေး ဖွံ့ဖြိုးတိုးတက်မှု လုပ်ငန်းစဉ်များ	အဆိုပြုသူ (အမျိုးသားများ/ အမျိုးသမီးများ/ အမျိုးသား+ အမျိုးသမီး)	အခန်းကဏ္ဍ
၁	ဆရာ၊ ဆရာမ	မ	ပညာရေး-၄၁၄
၂	ဒဂုံတွင်း မြို့လုပ်ရေး	။	ကျေး လက်-၄၁၄
၃	မွေးမြူရေးလုပ်ငန်း	ကျား + မ	မွေးမြူရေး-၄၁၄
၄	မျိုးကောင်း + မျိုးသန့်	။	စိုက်ပျိုးရေး-၄၁၄
၅			

ခေါင်းစောင်၊ ကျေးရွာစီမံကိန်းအထောက်အကူပြုကော်မတီမှအတည်ပြုသည်။

အမည် ဒေါ်မြသန်းစာင်း လက်မှတ် ၁၆.၉ 21.10.20 19



ခရီးစဉ်များ (ပြောဆိုနှင့် အကြောင်းအရာကို တွဲဖက်ဖတ်ရှုရန်)

- တက္ကသိုလ် စက်ဝန်း နှင့် ပါတီအဖွဲ့၏ ကျေးဇူးတင်ချက်များကို ဦးညိုနိုးလင်း မှ အဖွဲ့ အများစုက ပြောကြားပေးခဲ့ပါသည်။ တက္ကသိုလ် စက်ဝန်းတွင် ကျေးဇူး လူထုအား စီမံကိန်း ဆောင်ရွက်ခြင်း ဂုဏ်တော်ဖြင့် ကရားစားများ ပုံမှန် တက်ပေးကြရန် ကျေးဇူးတင်ပြောဆိုရန်အတွက် တက်နိုင်သည့်ကိစ္စ ကူညီထွားကြရန် ဆွေးနွေးပေးခဲ့ပါသည်။

- ဆက်လက်၍ စီမံကိန်း ဖိတ်ခေါ်ခြင်း ပါတီအဖွဲ့၏ စီမံကိန်းသည် ကမ္ဘာ့ဘဏ်မှ ချေးငွေဖြင့် ဆောင်ရွက်လာတာ ယခုလိုပျင် တက္ကသိုလ် (ဆောင်ရွက်ခြင်း) ဂုဏ်တော်ဖြင့် ဖြစ်သည် အတွက် ကျေးဇူး လူထုအတွက် စွမ်းဆောင်ရည်များ ဆောင်ရွက်လာပြီး ကျေးဇူး လူထုမှ ဖြစ်သည်ရာ မလိုအပ်ဘဲ နိုင်ငံတော်မှ ဖြစ်သည်ပေးဆောင်ပေးမည် ကိုပါ ဆွေးနွေးပေးခဲ့ပါသည်။

- ထို့အပြင် စီမံကိန်း စက်ဝန်း နှင့် ပါတီအဖွဲ့၏ အပိုင်း (ဇာပိုင်း အဆင့်) အားဖြင့် စီမံကိန်း စက်ဝန်း ဖြစ်ရန် အထိ စက်ဝန်း စီမံကိန်း ဆောင်ရွက် ကြရမည် ဖြစ်ကြောင်း ကိုလည်း လူထု စွမ်းဆောင်ရည်များ ဆွေးနွေးပေးခဲ့ပါသည်။

- ထို့အပြင် ကျေးဇူး စေတနာရှိသူများ ပြောင်းလဲမှု မရှိဘဲ ယခင် တာဝန်ယူ ဆောင်ရွက် ပေးလျက်ရှိသော ဦးအောင်နိုး နှင့် ဒေါ်ချိုမြင့် တို့မှ ဆောင်ရွက်

ပေးမည်ကိုပါ ကျေးဇူး လူထု အဖွဲ့တွင် အတည်ပြုခဲ့ပါသည်။



ဆက်လက်၍ လူတိုင်းပါဝင်သော လူ့မျှတန်းစေခြင်း အပါအဝင် မြေပုံငြိမ်သည့်အား
 လိုအပ်သည်များကို ပြန်လည်ဖြည့်ဆည်းပေးခြင်းဖြင့် ဆွေးနွေးပေးခဲ့ပါသည်။

- ဆက်လက်၍ လူထုဗဟိုပြု စီမံကိန်းပေါ် အကျိုးငှာသော စီမံကိန်း လုပ်ငန်းခွင်များနှင့်
 အကျိုးဆောင် စီမံကိန်း လုပ်ငန်းခွင်များ အား လူထုစည်းရုံးရေးဖွဲ့စည်း ဆွေးနွေးပေးခြင်း

- ထို့အပြင် ကျေးရွာလူထုမှ ကျေးရွာတွင်ရှိသော အဆက်အသွယ် ပြဿနာများ၊

ရွာစုံများနှင့် ဖွံ့ဖြိုးတိုးတက်ရေးအတွက် လုပ်ငန်းခွင်များ အား စတင်ဖွဲ့စည်း

ဆွေးနွေးပြီး ကျေးရွာအတွက်အဖွဲ့အစည်း အဖွဲ့အစည်းများ လုပ်ငန်းခွင်များ

ဖွံ့ဖြိုးရေး လုပ်ငန်းများ အား ဆွေးနွေးပေးခဲ့ပါသည်။



ထုံကြိတ်ရက်များ

၁။ ကေတုမ္ပလာ... ဆော့နဲ့ ဝန်ထမ်းများ၊ ဒဂုံ... မာခင် ရွေးချယ်ပယ်ထား...

...ဆော့... ဦးအောင်ခိုးနှင့် ခေါ်ချိုဖြူမပို့မှ ဆက်သက်ကောခန့်...

၂။ ကမ်းဆောင်ပေး ကြာ မည့်ကို... ကေတုမ္ပလာ ကုသုတ္တံ သဘောသဘူ...

...ဆုံး ပြတ်ခွဲ ကြပါသည်။

၃။

၄။

၅။

မှတ်တမ်းတင်သူ *Mysa*

အမည် ခေါ်အေးအေးဖြင့်
ရာထူး လူတူစည်းရုံးရေးမှူး
ရက်စွဲ ၂၀-၁၀-၁၉

အတည်ပြုသူ *Colin*

အမည် ခေါ်ဖြူမပို့ဖြင့်
ရာထူး မိ၊ တောထက်ညွှန်ပြ
ရက်စွဲ ၂၀-၁၀-၁၉



ကျေးရွာအစည်းအဝေးမှတ်တမ်း

အစည်းအဝေးပြုလုပ်သည့်နေရာ ။ ဦးသိန်းလင်း နေအိမ်
 ကျေးရွာ ။ ။ ဖျော်ဖြူပင်
 ကျေးရွာအုပ်စု ။ ။ ထန်ပင်ခါးတော
 အချိန် ။ ။ ၉:၀၀ မှ ၁:၃၀အထိ
 အစည်းအဝေးအမည် ။ ။ ဒုတိယအကြိမ် အစည်းအဝေး

တက်ရောက်သူဦးရေ ကျား (၄၀)၊ မ (၁၁) စုစုပေါင်း (၅၁)

အစည်းအဝေးတွင်ဆွေးနွေးသည့်အကြောင်းအရာ

- ၁။ ပထမအကြိမ် အစည်းအဝေးကျင်းပ ဆွေးနွေးခဲ့သော မြေထိုင်သူ
- ၂။ ဝိကား ကျေးရွာသူများအား ပြန်လည်တက်ပြုခြင်း
- ၃။ ကျေးရွာသူတို့မှ ရွေးချယ်အောင်ရွက်ခဲ့သော စီမံကိန်းပူးပေါင်းခြင်း
- ၄။ များအား စစ်ပေးရွေးချယ်ခြင်းနှင့် ဦးစားပေးအဆင့် သက်တက်ခြင်း
- ၅။ ကျေးရွာ စီမံကိန်းမှ ကုန်ပစ္စည်းများကို ထုတ်လုပ်ရန် ဆွေးနွေးပြော
- ၆။ အနားယူမည့်သူ ရှိပါက အစည်းအဝေးရွေးချယ်ထွားမည်ကို
- ၇။ ဆွေးနွေးပေးခြင်း
- ၈။ ကက်မက်များ လိုက်နာမည် ရည်ရွယ်ချက်များကို ဆွေးနွေးပေးခြင်း
- ၉။
- ၁၀။



ဆွေးနွေးချက်များ (ပြောသူနှင့်အကြောင်းအရာကိုတို့မှတ်တမ်းတင်ရန်)

- ကျေးရွာ လူထုမှ ဖြည့်စွက် ဆွေးနွေး ပေးခဲ့သော ဖြေဆို (၆) သူ အား ဖြန့်ယူပေး ဆွေးနွေးတင်ပြပေးခဲ့ပါသည်။
- ထို့နောက် ကျေးရွာ လူထုမှ ကျေးရွာအတွက် အမြန်တကယ် ထိုအပ်သော အခက်အခဲများ ရွေးချယ်ဖော်ထုတ်ပြီး ဦးစားပေးလုပ်ငန်းများအား မဲပေးရွေးချယ်ခဲ့ပါသည်။

ဦးစားပေး အဆင့်	ထွ်ဖြိုးတိုးတက်ရေးလုပ်ငန်းများ	အဆိုပြုသူ	မဲအရေ အတွက်
၁။	ရွာတွင်း၊ ရွာပြင် ကျောက်ရောမြေ ယင်း ခင်း ခြင်း	ကျား + မ	၃၅
၂။	ဘေးကင်းရေး ဖြေရှင်းခြင်း	ကျား + မ	၁၂
၃။	ကျေးလက်ဆေးပေးခန်း	ကျား + မ	၃
၄။	ရေချိုတွင်း တူးဖော်ခြင်း	ကျား + မ	၁
၅။	စာသင်ကျောင်း တိုးချဲ့ခြင်း	ကျား + မ	

ဦးစားပေး အဆင့် ၁။ အဆင့်မြင့် ရွာတွင်း၊ ရွာပြင် ကျောက်ရောမြေ ခင်းခြင်း ဆောင်ရွက်ရန် ကျေးရွာ လူထု အမျိုးသား + အမျိုးသမီးမှ ဦးစားပေး ရွေးချယ်ပေးခဲ့ပါသည်။



- ထို့နောက် ကျေးရွာစီမံ ခန့်ခွဲခြား အဖွဲ့၏ တာဝန်၊ဝတ္တရားများကို ဆွေးနွေးပေးခဲ့ပါသည်။ ကျေးရွာ ကော်မတီဝင်သည် ကျား-မ အချိုးညီ ဝါဝင်ရမည်ဖြစ်ပြီး ယခင်ဖွဲ့စည်းထားသည်မှာ အမျိုးသား (၈)ယောက် အမျိုးသမီး (၈)ယောက် အချိုးညီ (၁၆)ယောက် ဖွဲ့စည်းထားပြီး ယခုအခါ ကော်မတီဝင်များအား ဆက်လက် တာဝန် ထမ်းဆောင်လျှင် ကျေးရွာ ယူထုမှ သဘောတူညီ၍ နှိုင်းမရှိ ဆွေးနွေးရာ ကျေးရွာ ယူထုမှ ယခင် ကော်မတီဝင် (၁၆)ယောက် တာဝန်ကို ဆက်လက် ထမ်းဆောင် ပေးကြရန် နှင့် ကော်မတီဝင်များမှလည်း ဆက်လက် တာဝန် ထမ်းဆောင်ပေးရန်ကို သဘောတူကြောင်း ဆွေးနွေးဆုံးဖြတ်ခဲ့ပါသည်။
- ဆက်လက်၍ ကော်မတီဝင်များ ယိုက်နာရမည် ကျင့်ဝတ်များကို ဆွေးနွေးပေး၍ ယက်ဋ္ဌတ်ရေးထိုးခဲ့ပါသည်။



ဆုံးဖြတ်ချက်များ

၁။ ဦးစားစား အဆင့်ယာဉ်အင်အားဖြင့် ရွာတွင်း၊ ရွာပြင်၊ ကျေးရွာများဖြင့်
ယာဉ်အင်အားဖြင့် လုပ်ငန်းများ စောင့်ရှောက်မှု မဲဒေသအတွက် အချေးအခံ

၂။ ဖြင့် ရွေးချယ်ပေးပါသည်။

၃။ ယခင် အထိပါရှိသော စာရွက်စာတမ်းများ ဆောင်ရွက်ခဲ့သော ကော်မတီဝင်
အဖွဲ့ဝင်များနှင့် ဖြစ်၍ ကာကွယ်ဆောင်ရွက်မည့် ကျေးရွာများ

၄။ အကောင်အထည်ဖော်ရေးအဖွဲ့အစည်း ဖွဲ့စည်း ပြုစုပါသည်။

၅။

မှတ်တမ်းတင်သူ *Mysa*
အမည် မေါ်အေးအေးဖြင့်
ရာထူး လူထုစဉ်းစမ်းရေးမှူး
ရက်စွဲ ၂၂.၁၀.၁၉

အတည်ပြုသူ *Cok*
အမည် မေါ်မြသန်းတင်
ရာထူး စီမံကိန်းဥက္ကဋ္ဌ
ရက်စွဲ ၂၂.၁၀.၁၉



၁၂။ ကဏ္ဍအလိုက် အခက်အခဲမှတ်တမ်း

သနပ်ခါး တောအုပ်စု - ရွှေဘိုမြို့နယ်၊ ကော့ကုသိုလ်ခရိုင်

ကဏ္ဍအလိုက် ဦးစားပေးလုပ်ငန်းချဉ်းစာ

ကဏ္ဍ	ဦးစားပေး အဆင့်	လုပ်ငန်းအမျိုးအစား	အဆိုပြုသူ(အစဉ်ခြံရပ်)			ခုနှစ်	ထောက်ပံ့ပစ္စည်းအစဉ် (သို့) ဌာန	မှတ်ချက်
			၀၀၀	၀	၀၀၀+၀			
အခြေခံအဆောက်အအုံကဏ္ဍ (လမ်း၊ ဘေးတား၊ ရေလိုချင်ပေးရေး၊ စသည်)	၀	ရေကောင်း၊ ရေမကောင်းကျက် ဆေးခြင်း၊ ခင်းခြင်း			✓	၂၀၂၀	ရေပေးပို့ခြင်းမရှိ	
	၂	အချွန်အချွန်၊ ရေခဲခြင်း			✓	၂၀၂၀	ရေပေးပို့ခြင်းမရှိ	
	၃	ပိုးအချွန်ကျက်			✓	၂၀၂၀	ရေပေးပို့ခြင်းမရှိ	
	၄							
	၅							
ရိယာအိမ်အဆောက်အအုံ (အိမ်အိမ်၊ ကျွန်းအိမ်၊ အိမ် ဆိုင်ရာအဆောက်အအုံအစဉ်အဆင့် အခြေခံအဆောက်အအုံ)	၀	ကျွန်းအိမ်၊ အိမ်အိမ်			✓	၂၀၂၀	ကျွန်းအိမ်၊ အိမ်အိမ်	
	၂	အိမ်အိမ်အဆောက်အအုံ အိမ်အိမ်			✓	၂၀၂၀	အိမ်အိမ်အဆောက်အအုံ	
	၃							
	၄							
	၅							
သက်တောထိန်းသိမ်းရေး (ပျက်စီးနေသော သက်တော အစဉ်အဆင့်၊ အစဉ်အဆင့်)	၀							
	၂							
	၃							
	၄							
	၅							
သဘာဝအရပ်အဝန်း ကျွန်းအိမ်အဆောက်အအုံ	၀							
	၂							
	၃							
	၄							
	၅							
အခြေခံအဆောက်အအုံ (လမ်း၊ ဘေးတား၊ ရေလိုချင်ပေးရေး၊ စသည်)	၀	အထူးအထူး			✓	၂၀၂၀	အထူးအထူး	
	၂	အထူးအထူး			✓	၂၀၂၀	အထူးအထူး	
	၃	အထူးအထူး			✓	၂၀၂၀	အထူးအထူး	
	၄	အထူးအထူး			✓	၂၀၂၀	အထူးအထူး	
	၅							