

ပြည်ထောင်စုသမ္မတ မြန်မာနိုင်ငံတော် အစိုးရ
စိုက်ပျိုးရေး၊ မွေးမြူရေးနှင့် ဆည်မြောင်းဝန်ကြီးဌာန
ကျေးလက်ဒေသဖွံ့ဖြိုးတိုးတက်ရေး ဦးစီးဌာန
ပျော်ဘွယ်မြို့နယ်



လူထုပဟိုပြုစီမံကိန်း
National Community Driven Development Project
(NCDDP)



ကျေးရွာဖွံ့ဖြိုးရေးအစီအစဉ်
Village Development Plan (VDP)
လျော်ဖြူပင်ကျေးရွာ၊ သနပ်ခါးတောကျေးရွာအုပ်စု



မာတိကာ

- ၁။ မြို့နယ်မြေပုံ
- ၂။ ကျေးရွာမြေပုံ(တည်နေရာ)
- ၃။ အုပ်စုတွင်ပါဝင်သောကျေးရွာများစာရင်း
- ၄။ ကျေးရွာအခြေခံအချက်အလက်များ (ကျေးရွာသမိုင်းကြောင်း)
- ၅။ လူထုပူးပေါင်းပါဝင်သော လူမှုဆန်းစစ်ခြင်းနှင့် အကဲဖြတ်ခြင်းလုပ်ငန်းစဉ်(PSA/PRA)အကျဉ်းချုပ်ဇယား
- ၆။ ကျေးရွာဖွံ့ဖြိုးရေးအစီအစဉ်အတွက်အသုံးပြုခဲ့သော PRA tools များနှင့်တစ်ခုချင်းစီအတွက် သုံးသပ် ချက်များ
- ၇။ ကော်မတီဝင်များရွေးချယ်ခြင်းနှင့်ကျေးရွာဖွံ့ဖြိုးရေးအစီအစဉ်ဆောင်ရွက်မှုမှတ်တမ်းဓါတ်ပုံများ
- ၈။ ကျေးရွာအချက်အလက် (ပုံစံ-၁)
- ၉။ စီမံကိန်းစက်ဝန်းအချိန်ဇယား (ပုံစံ-၂)
- ၁၀။ ကျေးရွာဖွံ့ဖြိုးရေးဦးစားပေးအစီအစဉ် (ပုံစံ-၃)
- ၁၁။ ကျေးရွာအုပ်စုစီမံကိန်းလုပ်ငန်းခွဲရွေးချယ်ခြင်း (ပုံစံ-၄)
- ၁၂။ အစည်းအဝေးမှတ်တမ်းများ
- ၁၃။ ကဏ္ဍအလိုက်ဦးစားပေးဖွံ့ဖြိုးရေးလုပ်ငန်းစဉ်များ



၁။ ဖျော်ဘွယ်မြို့နယ် မြေပုံ

ဖျော်ဘွယ်မြို့နယ်အခြေပြမြေပုံ

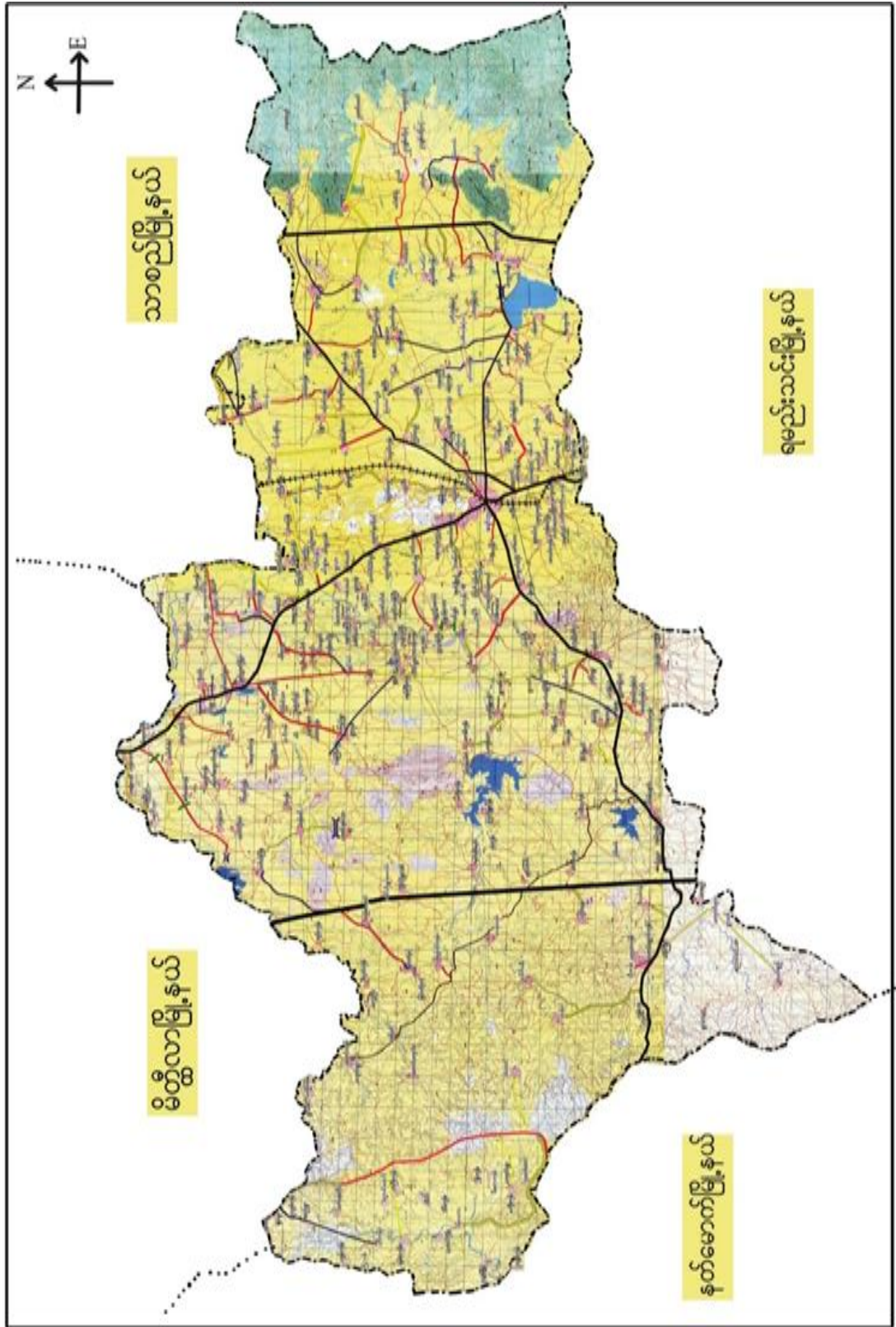



သနပ်ခါးတောကျေးရွာအုပ်စုမြေပုံ

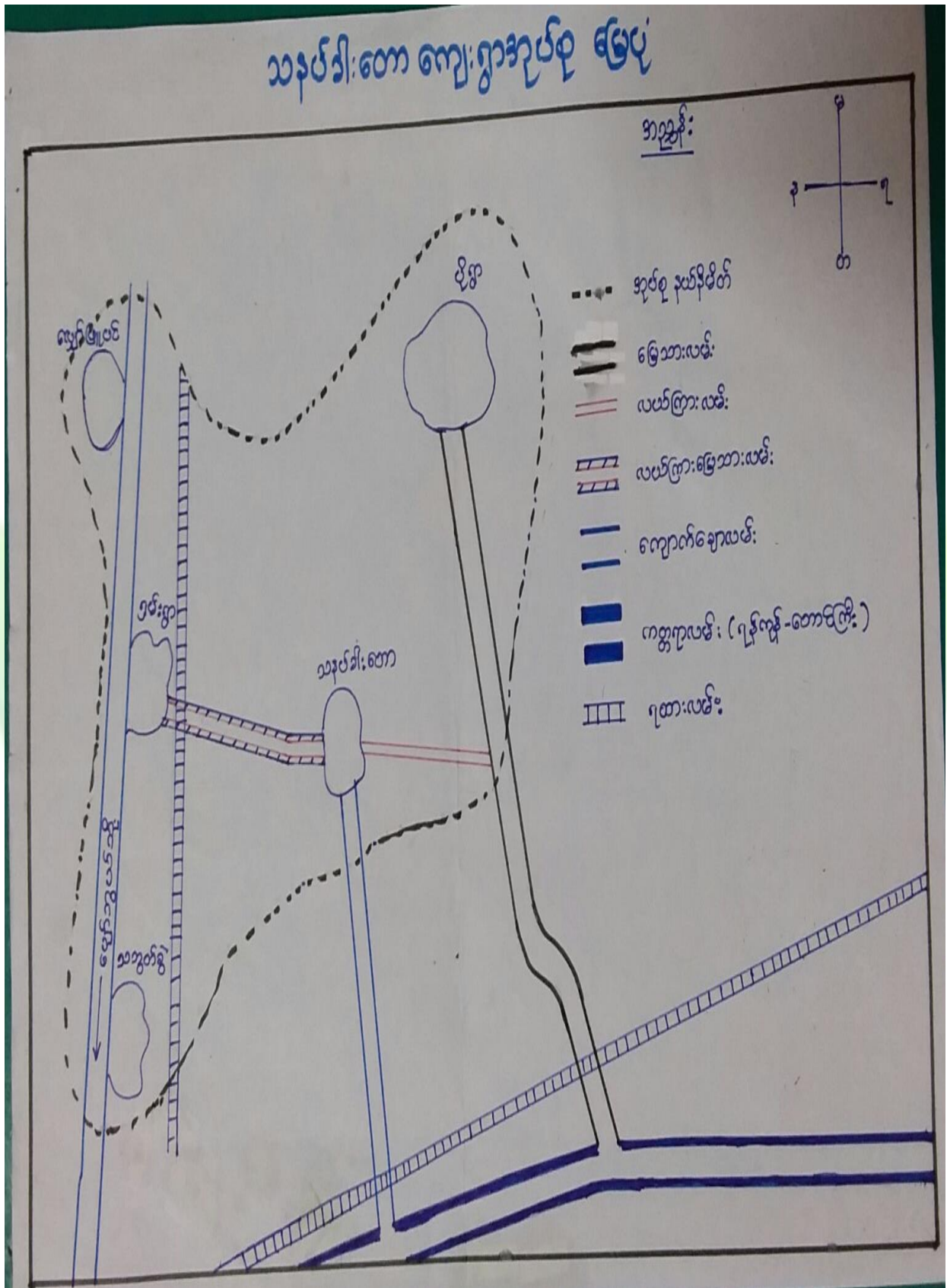



၃။ကျေးရွာအုပ်စုတွင်ပါဝင်သော ကျေးရွာများ

၁။သနပ်ခါးတော

၂။ပိုရွာ

၃။ရှမ်းရွာ

၄။လျော်ဖြူပင်

၅။သဘွတ်ခွဲ

၄။ ကျေးရွာ၏အခြေခံအချက်အလက်များ

ကျေးရွာသမိုင်းအကျဉ်း

လျော်ဖြူပင်ကျေးရွာ သမိုင်း

လျော်ဖြူပင်ကျေးရွာသည် သနပ်ခါးတောအုပ်စုတွင် ပါဝင်သော ရွာလေးတစ်ရွာ ဖြစ်ပါသည်။ သနပ်ခါးတောအုပ်စုအတွင်းတွင် ကျေးရွာ (၅)ရွာ ရှိပါသည်။ ရွေးကောက်ပွဲအတွင်း နေသော သစ်ပင်ကြီးတစ်ပင်ရှိပါသည်။ ထိုသစ်ပင်မှာ 'လျော်ဖြူပင်' ဖြစ်ပါသည်။ ထို လျော်ဖြူပင် ဇေယျာက ကမ္ဘာ့ဇွန် ဖွားမြင်မှုများက ရွာလေး၏ ကမည်ကား 'လျော်ဖြူပင်ကျေးရွာ' ဟု ကမည်တပ်ခဲ့သည်။ လျော်ဖြူပင်ဟု ကမည်တွင်လာသောကား ရွာတွင်တစ်ခုရှိ ခန့် ဇေယျာ တောင်ထိပ်တွင် ဖြန့်ထုတ်ပေးသည့် ဝင် သိမ် (၇)လုံး ထဲမှ တစ်သိမ်ပါဝင်သော ထိုသိမ်၏အား တွင် ကမ္ဘာ့ ကျေးရွာ များက ကိုးတောင်ဖြည့် ခေတီ တစ်ခု တည်ဆောက် ပြုစုခဲ့သည်။ ဝါဒီတို့ကလည်း ဘုရားပွဲ ကမ္ဘာ ကျင်းပလေ့ရှိပါသည်။ လျော်ဖြူပင်ရွာတွင် ဆည်၊ တာတမံ မရှိပါ။ မိုးရေဖြည့်သာ ခြိုက်ပျိုးရေး လုပ်ကိုင်ရပါသည်။

ပခုကား လျော်ဖြူပင်ကျေးရွာတွင် အိမ်ထောင်စု (၉၁) အိမ် ၊ လူဦးရေ (၄၀၀) နေထိုင်လျက်ရှိပါသည်။ ကမ္ဘာ့ကမ္ဘာ့အဖွဲ့ဝင်များ ကျောင်း လုပ်ငန်းမှာ မှာ ခြိုက်ပျိုးရေး ဖြစ်ပြီး ၊ ကရုဏာ ဆံပင်လုပ်ငန်း လုပ်ကိုင်သည်။



- ထိခိုက်လွယ်သော အုပ်စုများ လူဦးရေ (သက်ကြီး၊ မြေယာမဲ့၊ မသန်စွမ်းအုပ်စုများ)

သက်ကြီး	မြေယာမဲ့	မသန်စွမ်း
ကျား (၁၄)၊မ (၁၈)	ကျား (-)၊မ (-)	ကျား (၄)၊မ (၅)

- ကျေးရွာတွင်းရရှိနိုင်သော ဝန်ဆောင်မှုများ (ကျန်းမာရေးဆေးခန်း၊ စာသင်ကျောင်း)

ဆေးရုံ/ဆေးခန်း	စာသင်ကျောင်း	စာကြည့်တိုက်	မူကြိုကျောင်း	ဈေး
မရှိ	ရှိ	မရှိ	ရှိ	မရှိ

- ရွာသူရွာသားများ၏ အဓိကစီးပွားရေးလုပ်ငန်း (စိုက်ပျိုးမွေးမြူရေး၊ အခြားသီးနှံများ)

မွေးမြူရေး		စိုက်ပျိုးရေး		အခြား
ခိုင်းနွား		စပါး	ငရုတ်	ဆံပင်လုပ်ငန်း

- အဓိကရရှိနိုင်သော အရင်းအမြစ်များ

ကျောက်	သဲ	ကျောက်ဆွေး	လှင်းမြေ	အခြား
မရှိ	မရှိ	မရှိ	မရှိ	မရှိ

- ကျေးရွာနှင့်သက်ဆိုင်သော အခြားအရင်းအမြစ်များ

သောက်သုံးရေရရှိနိုင်မှု	မြေလွတ် မြေရိုင်း	ဆည်ရေသောက်ဖို့ရိယာ	အခြား
ရှိ	မရှိ	မရှိ	-



၅။ လူထုပူးပေါင်းပါဝင်သော လူမှုဆန်းစစ်ခြင်းနှင့် အကဲဖြတ်ခြင်းလုပ်ငန်းစဉ် (PSA/PRA) အကျဉ်းချုပ်ဖယား

စဉ်	ကရိယာများ (PRA Tools)	ရက် စွဲ	ဦးတည်အုပ်စုနှင့် ရည်ရွယ်ချက်များ	တက်ရောက်သူ			အဓိက ဆွေးနွေးချက်များ
				ကျား	မ	ပေါင်း	
၁	ကျေးရွာလူမှုရေး၊ အရင်းအမြစ်ပြမြေပုံ (Social Map/ Resource Map)	၂၈.၁၁။၂၀၁၇	ရပ်မိရပ်ဖ၊ ကော်မတီဝင်များ၊ ကျေးရွာလူထုများ မြေပုံအားအသုံးပြု၍ ၎င်းတို့၏ အဓိကပြဿနာများ၊ အရင်းအမြစ်များနှင့် အခြေခံအဆောက် အအုံများ၊	၄၀	၃၅	၇၅	ကျေးရွာလူထု၏ ထင်ရှားသောမြေနေရာ၊အခြေခံ အဆောက်အအုံများ၊တိုင်းရင်းသ ားနှင့် ဘာသာရေး အဖွဲ့အစည်းများ၊မသန်စွမ်းသူရှိ သည့်အိမ်ထောင်စုများ၊အမျိုးသ မီးဦးဆောင်သည့်အိမ်ထောင်စုမျ ား၊လူမှုရေးဆိုင်ရာအချက်အလ က်များ။ ပြဿနာများနှင့် ဖြစ်နိုင်ခြေရှိသောအဆောက်အအုံ းသစ်များ
၂	ဥစ္စာနေကြွယ်ဝမှုအ ဆင့်သတ်မှတ်ခြင်း (Wealth Ranking)	၂၈.၁၁။၂၀၁၇	ကျေးရွာအတွင်း စီးပွားရေးအခြေအ နေကွာခြားသောအုပ် စုများကိုစိစစ်ရန် ချမ်းသာ၊ အလယ်အ လတ်၊နွမ်းပါး၊ အလွန်နွမ်းပါးအုပ်စ များ	၁၀	၁၃	၂၃	ကျေးရွာအတွင်းရှိ အိမ်ထောင်စုများအား လူမှုစီးပွားအခြေအနေအလိုက် အုပ်စုများသတ်မှတ်ပေးခြင်း
၃	ကျေးမရေးရာကဏ္ဍ # ၁ ပိုင်ဆိုင်မှုနှင့်ခွဲခြမ်းစိ တ်ဖြာမှု	၂၈.၁၁။၂၀၁၇	အမျိုးသားနှင့်အမျိုး သမီးများ(အရင်းအ မြစ်ပိုင်ဆိုင်အသုံးချ မှု)	၄၀	၃၅	၇၅	အမျိုးသားနှင့်အမျိုးသမီးများ(အ ရင်းအမြစ်ပိုင်ဆိုင်အသုံးချမှု၊ ထိန်းချုပ်မှုအားခွဲခြမ်းစိတ်ဖြာခြင်း)။
၄	ရာသီခွင်ပြပြက္ခဒိန် (Seasonal Calendar)	၂၈.၁၁။၂၀၁၇	ကော်မတီဝင်၊ အမျိုးသမီး၊ အမျိုးသားများ	၂၀	၂၀	၄၀	ကျေးရွာတွင် တစ်နှစ်ပတ်လုံးကွဲပြားခြားနားသော အချိန်အလိုက် ဖြစ်ပျက်ဆောင်ရွက်ခဲ့သည့်ရာသီ ဥတု၊ စိုက်ပျိုးသီးနှံများ၊ လယ်ယာလုပ်ငန်းများ၊ နေ့စားလုပ်ငန်းများ၊ မွေးမြူရေးလုပ်ငန်းများ၊ ဝမ်းစာဖူလုံမှု နှင့် ပွဲတော်များ



၅	ကျားမရေးရာ# ၂ ပင့်ကူအိမ် ကွန်ယက် (Spider Web)	၂၈.၁၁။၂၀၁၇	အမျိုးသားများ နှင့် အမျိုးသမီးများ	၄၀	၃၅	၇၅	ကျေးရွာအတွင်းရှိ အမျိုးသမီး များ၏ အခြေအနေကိုသိရှိစေရန် တန်းတူအခွင့်အရေး ရရှိမှု နှင့် မရရှိသည့် အကြောင်းအရင်း၊ ပညာရေးအတွက်ဆုံးဖြတ်ချက်ချ ခြင်း၊ အိမ်မှုကိစ္စဆောင်ရွက်မှု
၆	အဖွဲ့အစည်းချိတ် ဆက်ပုံ - ဗင်းပုံစံ(Venn Diagram)	၂၈.၁၁။၂၀၁၇	ကျေးရွာအုပ် ချုပ်ရေးအဖွဲ့၊ ကျေးရွာ စီ/ ထောက်အဖွဲ့	၄၀	၃၅	၇၅	ကျေးရွာတွင်းရှိ အဓိကအုပ်စုများ၊အဖွဲ့အစည်းများ တည်ရှိနေမှုကိုသိရှိရန်၊ ၎င်းအဖွဲ့ အစည်းများအုပ်စုများ ဆက်စပ်နေမှုပူးပေါင်းဆောင်ရွ က်မှုအားသိရှိနိုင်ရန်၊
၇	ပြဿနာသစ်ပင် (Problem Tree)	၂၈.၁၁။၂၀၁၇	အမျိုးသားများနှင့် အမျိုးသမီးများ	၅	၅	၁၀	ကျေးရွာဖွံ့ဖြိုးတိုးတက်မှု နောက်ကျခြင်းအကြောင်းသိရှိ နိုင်ရန်
၈	ကျေးရွာ၏ မျှော်မှန်းချက် (၄)နှစ်စာ ကျေးရွာဖွံ့ဖြိုးရေးအ စီအစဉ်	၂၈.၁၁။၂၀၁၇	အမျိုးသားအုပ်စု၊အ မျိုးသမီးအုပ်စု၊လူင ယ်အုပ်စု၊ ရပ်မိရပ်ဖအုပ်စု	၄၀	၃၅	၇၅	ကျေးရွာသားများ၏ မဲပေးရွေးချယ်ထားသည့် ဖွံ့ဖြိုးတိုးတက်ရေးလုပ်ငန်းစဉ်များ အား ဦးစားပေးအလိုက်သတ်မှတ်ချက်



ကျေးရွာမြေပုံသုံးသပ်ချက်။

လူရွာရုံးကနဦးဖြင့် သယ်တကမာရင်း ကမ္ဘာမြေပုံ

ဆွေးနွေးခြင်းနှင့် စာတမ်းရေးစာတမ်း

ကျေးရွာ - ပျော်ဖြူပင်

မူပိုင်ခွင့် - သုတေသနဦးစီးဌာန

အိုင်ဂျင် - ပျော်ဖြူပင်

ရက်စွဲ - 28.11.17

- တစ်ရွာလုံး မုန့်ကယာဝင်များ ဖြစ်လာပြီး ဖေ့၊ ပုစွန်၊ ဘုန်းကြီးကျောင်း များ ခွဲခြားသည်။
- ကျေးရွာတွင် ကျေးရွာသစ် ဦးဆောင်သူများ ခွဲခြားသည်။
- တောင်သူပျော်ဖြူ များဖြင့် မိမိက မသလေးပွေး ဝမ်းကျောင်း ဖြစ်လာ ဖြစ် ပန်းပုံ လက်သား ပျော်ဖြူသူများ ခွဲခြားသည်။
- ကျေးရွာ၊ ကျေးရွာ ဖြစ်လာရန် ကျေးရွာ သည်။
- ကျေးရွာ သုံးကျေးရွာ ဖြစ်လာရန် ကျေးရွာ သည်။
- ကျေးရွာတွင် ကျေးရွာတွင် တစ်ရွာ သာရှိ၍ လုံလောက်စွာ ကျေးရွာပျော်ဖြူပါ။
- ကျေးရွာတွင် ကလေး များ စာပေဖြင့် ဦးစီးကျေးရွာ စာပေကျောင်း ကျောင်းပျော်ဖြူခွင့်ရှိသည်။
- ကျေးရွာတွင် လမ်း များ သည် မျိုးစုံ ကျေးရွာ သုံး လက်လက်ပါသည်။



၆.၂။ ကျေးရွာအရင်းအမြစ် ပိုင်ဆိုင်မှုသုံးသပ်ခြင်း။

ပိုင်ဆိုင်မှု သုံးသပ်ခြင်း

ကျေးရွာ ဖျောက်ဖြိုလှုပ်
ကျေးရွာအုပ်စု - သနပ်ခါးတော

မြို့နယ် - ဖျောက်ဘွယ်
ရက်စွဲ 28.11.17

အရင်း အမြစ် သုံးစွဲ ပြုပြင်လေ့			အရင်း အမြစ် ထိန်းချုပ်ဖြုတ် လေ့		
အမျိုးအစား	အမျိုးအစား	အမျိုးအစား + အမျိုးအစား	အမျိုးအစား	အမျိုးအစား	အမျိုးအစား + အမျိုးအစား
ဆိုင်ကယ်	မီး	ဖျက်	ဆိုင်ကယ်	အုပ်ချုပ်ထက်	နွား
နွားဖြည်း	အုပ်ချုပ်ထက်	လယ်	ဖျက်	မီး	လယ်
နွား		ဖျက်	နွားဖြည်း		ဖျက်
ပွန်ဒေါင်း			ပွန်ဒေါင်း		

မီးထောင်စွဲ သူ - မီးထောင်စွဲ သူ

မီးထောင်စွဲ သူ - ကျား (၅)၊ (၅)

မီးထောင်စွဲ သူ - ဒေါ်အောင်စိန်

မေးရာ - ဘုန်းကြီး ရေတောင်
အချိန် - < ၃:၃၀ > မိနစ်



ပိုင်ဆိုင်မှုသုံးသပ်ခြင်း။

ပိုင်ဆိုင်မှုသုံးသပ်ခြင်း
 ဆွေးနွေးခြင်း နှင့် ဆန်းစစ်ခြင်း

ကျေးဇူး - လျှောက်ပေးပိုင်
 ကျေးဇူးအရပ် - သုံးပင် ခါးတော

မြို့နယ် - ပျော်ဘွယ်
 ရက်စွဲ - ၈.၃.၂၀၁၇

- အမျိုးသားများသည် လယ်ယာ၊ ထွက်ဝက်/ကွန်ဒိုမိနပ်စ်၊
 အားစာစားစက် များကို သုံးစွဲကြသည်။

- အမျိုးသမီးများသည် အပူချိန်စက်နှင့် ထင်းကို သုံးစွဲကြသည်။

- အမျိုးသားနှင့် အမျိုးသမီးများသည် သစ်တော၊ ရေအဖွေး၊ လမ်း၊
 ဆိတ်၊ ဝါး၊ ခွား၊ ရေကန်၊ ဆိုင်ကယ်၊ မီး ကို အတူတူသုံးစွဲ
 ကြသည်။

- အမျိုးသားများက အားစာစားစက်၊ ထွက်ဝက်၊ လယ်ယာ၊ ဆိုင်ကယ်
 ရေအဖွေးကို ဆိတ်ချိတ်ဖြတ်ပြီး အမျိုးသမီးများက အပူချိန်စက်သာလျှင်
 ဆိတ်ချိတ်ကြသည်။

- အမျိုးသားနှင့် အမျိုးသမီးများက ထင်း၊ ရေကန်၊ ခွား၊ ဝါး၊
 ဆိတ်၊ လမ်းသစ်တောများကို အတူတူဆိတ်ချိတ်ကြသည်။



၆.၃။ ကျေးရွာ၏လူမှုစီးပွားအဆင့်သတ်မှတ်ခြင်း။ (Wealth Ranking)

ဒုတိယအဆင့်အခြေခံစာအုပ်၊ ဝယ်ယူမှု မှတ်တမ်း

ကျေးရွာ **ကျွန်းမြေ** မြေပမာဏ - ဝယ်ယူမှု
 အုပ်စု - **သစ်ပင်၊ တော** ရက်စွဲ **28-11-17**

အမျိုးအစား	ဝယ်ယူမှုပစ္စည်းအမျိုးအစား	အရေအတွက်	ရာခိုင်နှုန်း
သစ်ပင်	မြေပမာဏ < ၂၀ > ဧက၊ ကျွန်းမြေ၊ ကျွန်းပင် - စွန်း < ၁၀ > ဧကအထက်	၃	၃%
အထက် အောက်	ကျွန်းပင် - စွန်း < ၅ > ဧကအထက် မြေ < ၅ > ဧကအထက်	၂၀	၂၂%
ကျွန်းပင်	စွန်းအနည်းငယ်၊ မေ့စားပျက် ထား၊ မြေ < ၅ > ဧကအောက်	၄၀	၄၄%
အကျွန်း ပင်	မေ့စားပျက်ထား	၂၈	၃၁%
ပုဂ္ဂလိက		၉	၁၀၀%

စွန်းပင်အမျိုးအစား - **ကျွန်းပင်**
 ပင်အမျိုးအစား - စွန်း < ၅ >၊ < ၅ >
 မြေပမာဏအမျိုးအစား - **ကျွန်းပင်**

စွန်းပင် - < ၀.၃၀ >
 စွန်းပင် - **ကျွန်းပင်**



ဥစ္စာစနစ်ကြွယ်ဝမှုသုံးသပ်ချက်။

ဥစ္စာစနစ်ကြွယ်ဝမှုအဆင့် ခွဲခြားသတ်မှတ်ခြင်း

ကျေးရွာ **ဖျော်ဖြေပင်**
စုပေါင်း - သာသနာ့ဌာန

ခြေမှတ် - မျက်နှာ
ရက်စွဲ **28.11.17**

ဆွေးနွေးခြင်း ခွင့်အပ်၊ စစ်ခြင်း

၁ ကျေးရွာတွင် ခွဲခြားပါသော နေ့စားလျာထား၊ < ၄၀ >
ခန့်ရှိပြီး ခွဲခြားပါသော < ၂၀ > ခန့်ရှိပါသည်။

၂ ကျေးရွာတွင် ခွဲခြားပါသော နေ့စားလျာထား၊ < ၄၀ >
ခန့်ရှိပြီး ခွဲခြားပါသော < ၂၀ > ခန့်ရှိပါသည်။

၃ ပစ္စည်းအမျိုးအစားအရ ခွဲခြားပါသော နေ့စားလျာထား၊ < ၄၀ >
ခန့်ရှိပြီး ခွဲခြားပါသော < ၂၀ > ခန့်ရှိပါသည်။

၄ ဆီးရပ်ခွဲခြားပါသော နေ့စားလျာထား၊ < ၄၀ >
ခန့်ရှိပြီး ခွဲခြားပါသော < ၂၀ > ခန့်ရှိပါသည်။

၅ ခြေမှတ် ဆက်သွယ်သောလမ်း၊ ရေတွင်း၊ ရေစင်၊
ရေပိုက်သွယ်တံ၊ ခြင်းခြင်း၊ ကျေးရွာတစ်ခုလုံးကို ဖွဲ့
ဖြင့် တိုးတက်စေမည်။

ဦးဆောင်ဆွေးနွေးသူ - **ဒေါ်ခင်အေး**

ပါဝင်ဆွေးနွေးသူ - ကျား (၅)၊ မ (၅)

မှတ်တမ်းတင်သူ - ဒေါ်ကေသိဦး

နေရာ - **ဆွေးနွေးရုံ**

အချိန် - (၁: ၃၀)



6.9။ റോബ്ബിൻ പ്രകൃതി

പ്രകൃതി പ്രകൃതി

കാലം - ഏപ്രിലും 2019
 മാസം - ഏപ്രിലും 2019.11.17

കാലം	റോബ്ബിൻ	മുഴുവൻ	മുഴുവൻ	മുഴുവൻ	മുഴുവൻ	മുഴുവൻ	മുഴുവൻ	മുഴുവൻ	മുഴുവൻ	മുഴുവൻ	മുഴുവൻ	മുഴുവൻ
കാലം	☀️	☀️	☀️	☀️	☀️	☀️	☀️	☀️	☀️	☀️	☀️	☀️
റോബ്ബിൻ	☀️	☀️	☀️	☀️	☀️	☀️	☀️	☀️	☀️	☀️	☀️	☀️
മുഴുവൻ	☀️	☀️	☀️	☀️	☀️	☀️	☀️	☀️	☀️	☀️	☀️	☀️
മുഴുവൻ	☀️	☀️	☀️	☀️	☀️	☀️	☀️	☀️	☀️	☀️	☀️	☀️
മുഴുവൻ	☀️	☀️	☀️	☀️	☀️	☀️	☀️	☀️	☀️	☀️	☀️	☀️
മുഴുവൻ	☀️	☀️	☀️	☀️	☀️	☀️	☀️	☀️	☀️	☀️	☀️	☀️
മുഴുവൻ	☀️	☀️	☀️	☀️	☀️	☀️	☀️	☀️	☀️	☀️	☀️	☀️
മുഴുവൻ	☀️	☀️	☀️	☀️	☀️	☀️	☀️	☀️	☀️	☀️	☀️	☀️
മുഴുവൻ	☀️	☀️	☀️	☀️	☀️	☀️	☀️	☀️	☀️	☀️	☀️	☀️
മുഴുവൻ	☀️	☀️	☀️	☀️	☀️	☀️	☀️	☀️	☀️	☀️	☀️	☀️
മുഴുവൻ	☀️	☀️	☀️	☀️	☀️	☀️	☀️	☀️	☀️	☀️	☀️	☀️
മുഴുവൻ	☀️	☀️	☀️	☀️	☀️	☀️	☀️	☀️	☀️	☀️	☀️	☀️
മുഴുവൻ	☀️	☀️	☀️	☀️	☀️	☀️	☀️	☀️	☀️	☀️	☀️	☀️
മുഴുവൻ	☀️	☀️	☀️	☀️	☀️	☀️	☀️	☀️	☀️	☀️	☀️	☀️



ရာသီခွင်ပြ ပြက္ခဒိန် သုံးသပ်ချက်

ရာသီခွင်ပြပြက္ခဒိန်

ကျေးဇူး - **ဗျော်ဇော်ပင်**

ဇွဲနယ် - **ဗျော်သူယ်**

အုပ်စု - **သနပ်ခါးတော**

ရက်စွဲ - **29.11.17**

ဆွေးနွေးခြင်း နှင့် ဆန်းစစ်ခြင်း

△ အဓိက အသက်မွေးဝမ်းကြောင်းပျိုးဇာ (သနပ်ခါးအကျောင်း အဖတ် ဖြစ်သည်။)

△ အိမ်ထောင်စု (၅၀) ခန့်မှာ တောင်သူများဖြစ်၍ စိုက်ပျိုးဇာ လုပ်ကိုင် ဖြစ်သည်။

△ အိမ်ထောင်စု (၇၀) ခန့်မှာ စိုက်ပျိုးဇာလုပ်ငန်းနှင့် သနပ်ခါးအကျောင်း အဖတ်ပါ တွဲဖက် လုပ်ကိုင်ကြသည်။

△ ၎င်းလုပ်ငန်းများကို တစ်နှစ် ပါတ်လုံး လုပ်ကိုင်ကြသည်။

△ အဓိကလုပ်ငန်း လုပ်ကိုင်နိုင်သော အခါ သူများမှာ ရေစားလုပ်သားများ ဖြစ်ကြသည်။

△ အဓိကလုပ်ငန်း မလုပ်ကိုင်နိုင်သောအခါ လုပ်ငန်းကို လုပ်ကိုင်ကြသည်။

△ ဝင်ရောက်အားပေးသူနှင့် ဆန်ခွက်တို့သည် ရေစားလုပ်ကိုင်ခြင်းဖြင့် အသက်အမွေးဝမ်းကြောင်း ဖြစ်ကြသည်။

ဦးဆောင်ဆွေးနွေးသူ **ဂေါ်ဖိုးကျော်**

အချိန် - (၂:၃၀)

ပါဝင်ဆွေးနွေးသူ - **ကျား(၅)၊ မ(၅)**

နေရာ - **ဆန်းကြီးကျောင်းခန်း**

မှတ်တမ်းတင်သူ - **ဒေါ်အေးသူထွန်း**



၆.၅။ ဗင်းပုံစံကိုသုံးပြု၍ အဖွဲ့အစည်းများချိတ်ဆက်မှု

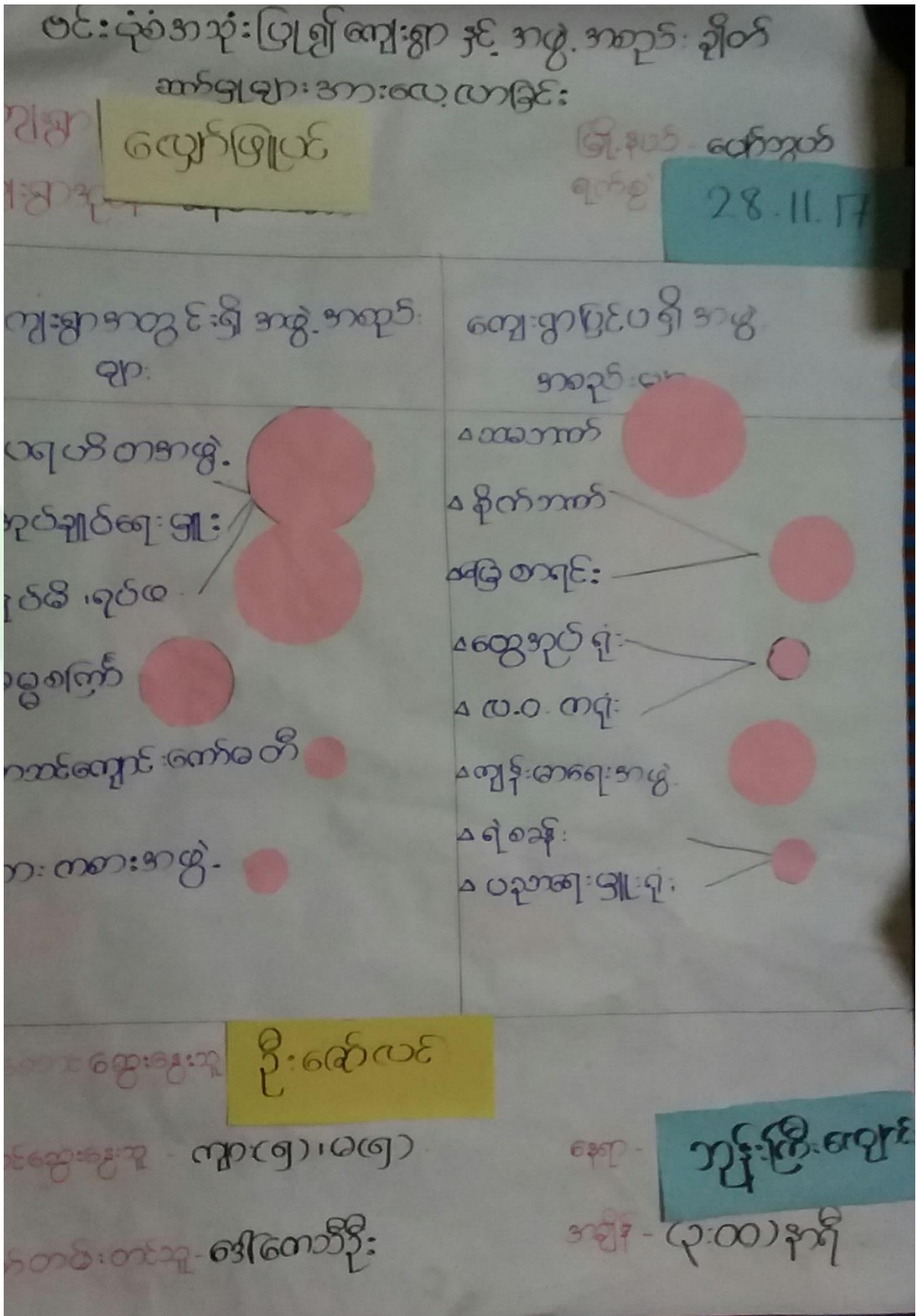



ပင်းပုံစံအသုံးပြု ပျက်ကျေးရွာနှင့် အထွ.အစည်း ချိတ်ဆက်
ဆက်သွယ်ရေးအဖွဲ့ - ယေယျာခြင်း

ကျေးရွာ - ဖျော်ဖြေပြင်

ကျေးရွာအုပ်စု - သနပ်ခါးတော

မြို့နယ် - မော်ကွန်း
ရက်စွဲ - 28.11.17

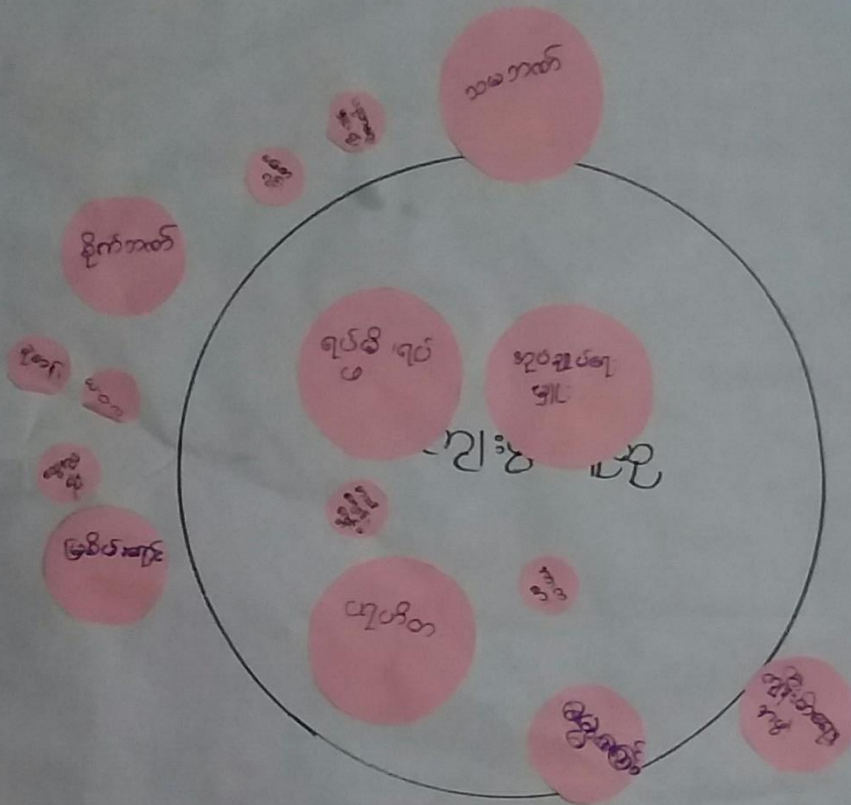

ဦးဆောင်ဆွေးနွေးသူ - ဦးစော်လင်း

ပါဝင်ဆွေးနွေးသူ - ကျား (၅)၊ မ (၅)

အချိန် - (၃:၀၀)နာရီ

ဗဟိုတစ်စု - ဒေါ်ကော့ဦး

နေရာ - ကျွန်းကြီးကျေးရွာ



သုံးသပ်ချက်

မင်းပုံဝံ့အသုံးပြု၍ ကျေးရွာ နှင့် အဖွဲ့အစည်း ချိတ်ဆက်မှုများအား
ဆေးလာခြင်း

ကျေးရွာ - **ဖျော်ဖြေပွဲ**

မြို့နယ် - **ဖျော်ဖြေ**

အုပ်စု - **သနပ်ခါးတော**

ရက်စွဲ **28.11.17**

ဆွေးနွေးခြင်း နှင့် ဆန်းစစ်ခြင်း

△ ကျေးရွာရှိအုပ်ချုပ်ရေးအဖွဲ့နှင့် ရပ်ကွက်အဖွဲ့တို့သည် ရွာ၏ အုပ်ချုပ်ရေး စီမံခန့်ခွဲမှုတွင် တာဝန်ယူသည်။

△ စာသင်ကျောင်း စက်မတ်သည် ပညာရေး ဖွံ့ဖြိုးရေး တက်ရောက်မှုကို အဓိကလုပ်ပါသည်။

△ ယူဟိတအဖွဲ့ ၊ အားကစားအဖွဲ့ ၊ ဓမ္မစကြာအဖွဲ့ တို့သည် ကျေးရွာ၏ လူမှုရေးလုပ်ငန်းတွင် ဦးဆောင်သည်။

△ မြို့ခင်းရောင်းအဖွဲ့ ၊ ပညာရေးအဖွဲ့ ၊ သမာဏကံ ၊ စိုက်ပျိုးရေး ၊ ကျန်းမာရေးအဖွဲ့တို့သည် ကျေးရွာ နှင့် ချိတ်ဆက်မှုများ အားကောင်းသည်။

ဦးဆောင်ဆွေးနွေးသူ - **ဦးမောင်သန်း**

ရေရာ - **အုန်းကြီးကျောင်း**

ပါဝင်ဆွေးနွေးသူ - **ကျား <၅> ၊ မ <၅>**

အချိန် - **<၂:၀၀>**

မှတ်တမ်းတင်သူ - **ဒေါ်ကေသိဦး**



ပင်.ကူဒီကံသုံးဘယ်ခြင်း

ကျေးရွာ - **မြောက်ဇလပင်**
 ကျေးရွာအုပ်စု **သာအုတ်စား**

မြို့နယ် **မြောက်ကွယ်**
 ရက်စွဲ **28.11.17**

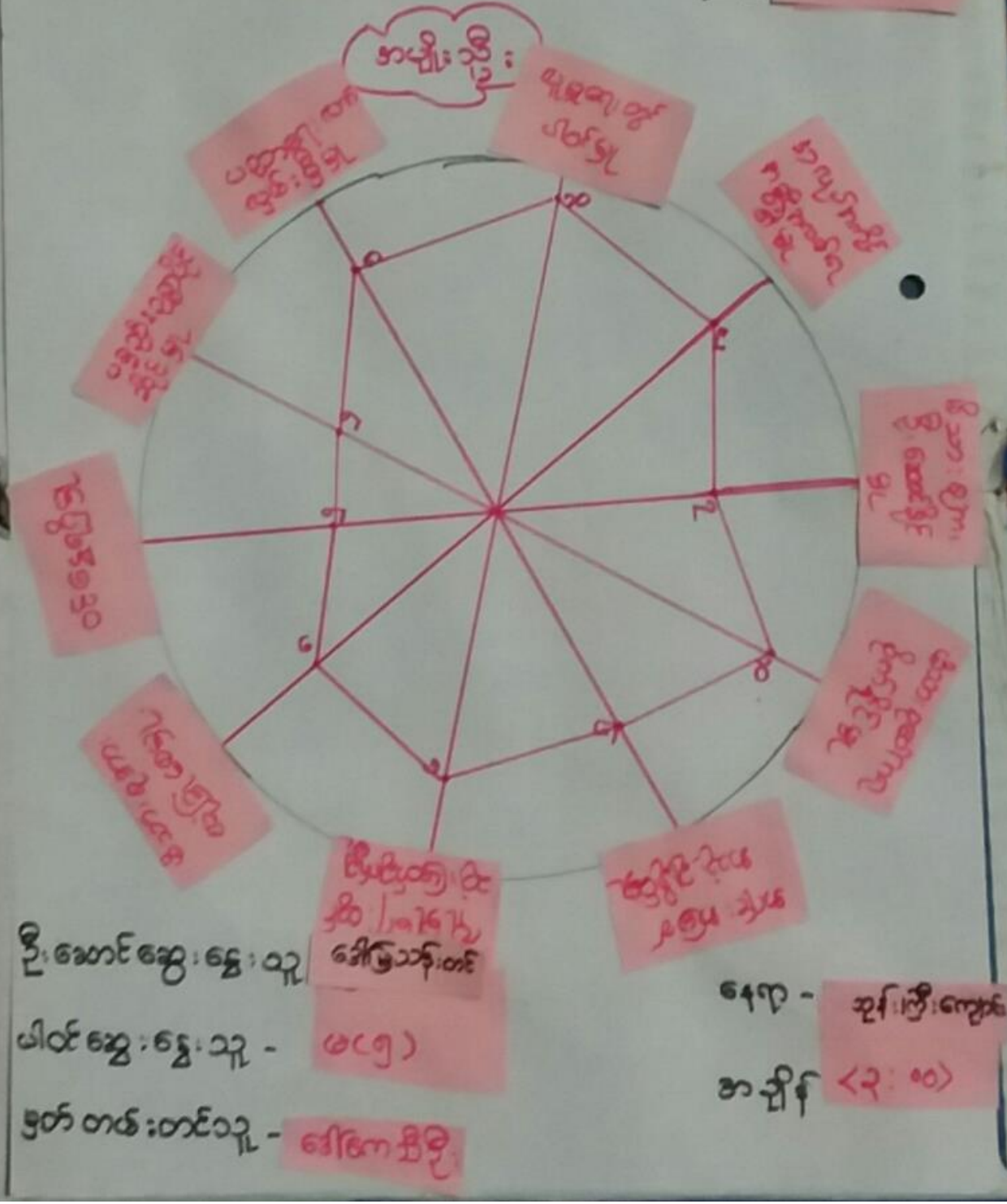



ပင်ကုန်ဖည်းသင်ကြား

ကျေးဇူး - ဖျော်ဖြေပင်
 ရက်စွဲ - သရုပ်ဖော်စာ

ဖြေဆိုရက် - ဖျော်ဖြေ
 ရက်စွဲ - 29.11.17

အမျိုးသား + အမျိုးသမီး

ပညာရေး နေရာ
 အရပ်အကွက်
 ပညာရေး နေရာ
 ပညာရေး နေရာ
 ပညာရေး နေရာ
 ပညာရေး နေရာ
 ပညာရေး နေရာ
 ပညာရေး နေရာ
 ပညာရေး နေရာ
 ပညာရေး နေရာ
 ပညာရေး နေရာ
 ပညာရေး နေရာ

ဦးဆောင်ဆွေးနွေးသူ - ဦးဆောင်
 ပါဝင်ဆွေးနွေးသူ - ဦးဆောင်
 မြတ်တမ်းတင်သူ - ဦးဆောင်



ပင်ကူအိမ်ကွန်ယက် သုံးသပ်ချက်။

ပင်ကူအိမ်သုံးသပ်ခြင်း

ကျေးရွာ - ဇောင်မူပင်

အုပ်စု - သနပ်စါတော

ခြံနယ် - ပျော်ဘွယ်

ရက်စွဲ 28.11.17

ဆွေးနွေးခြင်း ဖွင့်ဆန်းစစ်ခြင်း

- △ ကျေးရွာတွင် အမျိုးသမီး များသည် အလုပ်အကိုင်အခွင့်အလမ်း ရရှိမှု၊ လူမှုရေးတွင်ပါဝင်မှု၊ မိသားစု ဖော်ဂရုစိုက်မှု ဖြစ်မှု၊ အမျိုးသား များထက် သာ၏။
- △ ထို့ကြောင့် ဝင်ရောက် ရှာဖွေမှု ဖွဲ့စည်း အားကောင်း သည်။
- △ ထို့အပြင် ဖြစ်ရခြင်း မှာ ဆန်လုပ်ငန်း ဖွင့်ဆန်းစစ်၊ ဈေးဝယ်ရေး ထိုလို အဓိက လုပ်ငန်း နေရာသောကြောင့် ဖြစ်သည်။
- △ စိုက်ပျိုးရေး လုပ်ငန်း မှာ ဆုံးရှုံးမှု များသော ကြောင့်လည်း ဖြစ်သည်။
- △ ကျေးရွာ ဖွံ့ဖြိုးရေး လုပ်ငန်း များတွင် အမျိုးသမီး များကို နေရာပေး ခြင်း များ၊ ပူးပေါင်းပါဝင် စေခြင်း ဖြစ် သူတို့ ဖြစ်ရခြင်း ဆောင် ရမည်ကို ဖြစ်တင်နိုင် ပါသည်။

ဦးဆောင်ဆွေးနွေးသူ - ဒေါ်ဖြူသန်းတင်

ပါဝင်ဆွေးနွေးသူ - ကျား (၅)၊ မ (၅)

မှတ်တမ်းတင်သူ - ဒေါ်အိမ်သက်

အချိန် - ဖွဲ့စည်း

နေရာ - ဆွမ်းကျွေးခန်း



၆.၇။ ပြဿနာသစ်ပင်

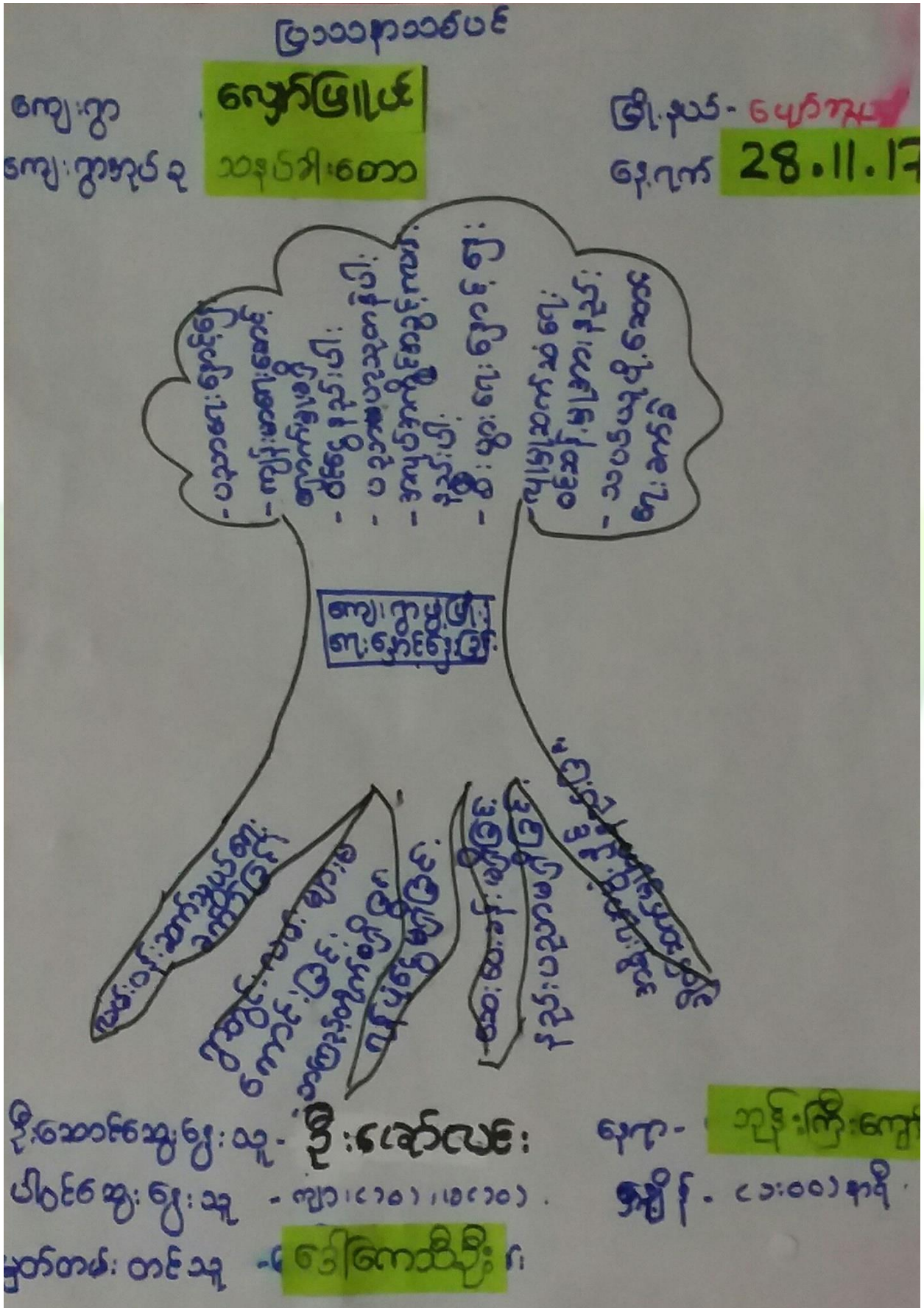



ပြဿနာသစ် ၁၃ ဆွေးနွေးချက်

ကျေးဇူး ဖြောင့်ဖြူပင်

အုပ်စု သျှင်စာအုပ်

ဒေါ်နုနု - မြောက်ဘက်

ရက်စွဲ 28.11.17

ဆွေးနွေးခြင်း၌ ဘုန်းဝင်ခြင်း

▲ ပညာရေး၌ ဝတ်သတ်ပြီ ? ကလေးများ ကျောင်းခွာ ရန်ခက်ခဲခြင်း ၊ ရွာထွက်သို့ ၌ များစွာရှာဖွေရန်ခက်ခဲခြင်း

▲ ပညာရေး၌ ဝတ်သတ်ပြီ : ကလေးများ ကျောင်းခွာရန် ခက်ခဲ

▲ ရွာထွက်သို့ ၌ များစွာရှာဖွေရန်ခက်ခဲခြင်း ၊ ကလေးများ ဘက်စုံပညာ ရေး မကောင်းသည့် အတွက် ဝင်စွဲများ ကောင်းစွာ မရွာနိုင်ခြင်း ၊ ဂျပန်ဆက်ခံရေး ၌ ဝတ်သတ်ပြီ : သာဓက ၊ နာဂါ ၊ ဝိသုဒ္ဓိ ခက်ခဲခြင်း ၊ ကျန်းမာရေး၌ ဝတ်သတ်ပြီ : အချိန်ဖြို ပကတိအိုင် ခြင်း ၊ အရှင် ကမ္ဘာ့များကို ကောင်းစွာအသုံးပြု လျှောက်ခြင်း ၊ တို့သည် အဓိက အဓိကအင်အားများ ဖြစ်သည်။

▲ အရှင် : အချိန်များ ထောက်ပံ့ပေးခြင်း ၊ နည်းပညာများ ပံ့ပိုးပေးခြင်း ၊ ရေထွက်များ ဖြည့်ပေးခြင်း ၊ လမ်းပန်းဆက်သွယ်ရေး ကောင်းမွန်စေရန် စောင့်ရှောက်ပေးခြင်း သည် ကျေးဇူးတင်စွာ အဓိက လိုအပ်ချက်ဖြစ်ပါသည်။

- ဒုတိယ ဖွဲ့စည်းပုံ ၌ တွင်လမ်းပန်း ဆက်သွယ်ရေး ကောင်းမွန် စောင့်ရှောက်ပေးသင့်သည်။



၆.၈။ ကျေးရွာ၏ မျက်မှန်းချက် (၄)နှစ်စာ ကျေးရွာဖွံ့ဖြိုးရေးအစီအစဉ်

ကျေးရွာ - လျှပ်ဖြူပင် ကျေးရွာအုပ်စု - သနပ်ခါးတော	အမျိုးသမီး ဓာမြို့	ဖွဲ့.လယ် - မျောက်သွယ် ရက်စွဲ - ၈.၃.၂၀၁၇
ပြဿနာ / အခက်အခဲ	ဖျော်ဖြေရေး ချက်ပြန် (၅) ခြစ်တွက်	၈. ဖြိုးတို၊ တက်ကျ၊ ကျပ်တည်း
- စာသင်ကျောင်း၊ ဆောင်တို၊ ချဲ့ဆောက်လုပ်မှု ခက်ခဲခြင်း	- စာသင်ကျောင်း၊ ဆောင်လုံလောက်စေရန်	- စာသင်ကျောင်းတို၊ ချဲ့ခြင်း
- မို၊ ကုသီတွင်း၊ ရွာဖြစ်လမ်း များသွားလာရ ခက်ခဲခြင်း	- များကော့ အာဝင်ဖြေချောမွေ့စေရန်	- ရွာဖြစ်လမ်း
- သောက်သုံး ရေမလုံလောက်သဖြင့် ကန်ဖြူဖြစ်ရန် ခက်ခဲနေပါသည်။	- သောက်သုံး ရေလုံလောက်စေရန်	- ကန်ဖြူဖြစ်တူးဖော်ခြင်း
- လျှပ်စစ်ဖိ၊ မရှိသည့် အတွက်ကလေးများ စာသင်ရတွင် ခက်ခဲခြင်း	- ကလေးများ စာသင်ကြားစေရန်	- လျှပ်စစ်ဖိ
- စက်ရုံတွင်းတူးဖော်ရန် ကျေးရွာအုပ်စု ဖြင့် ခက်ခဲနေပါသည်။	- သောက်ရေချိုတွင် လုံလောက်စေရန်	- စက်ရုံတွင်း (ရေခဲ၊ မိုက်)
- ကျောင်းခြံစည်း၊ ရှိ၊ မရှိသဖြင့် လုံခြုံမှု မရှိပါခြင်း	- ကလေးများလုံခြုံစေရန်	- စာသင်ကျောင်းခြံစည်း၊ ရှိ၊ ဆတ်ခြင်း
- အမျိုးသမီးများ အတွက် အကျပ်အကိုင် နှိပ်ခြင်း	- အကျပ်အကိုင်ပေါ်များရန်	- စက်ချုပ်သင်တန်း



ကျေးရွာ - လျှောက်ပြုပင်

မြို့နယ် - ပျော်သွယ်

ကျေးရွာအုပ်စု - သနပ်ခါးတော

အမျိုးသားအဖွဲ့

ရက်စွဲ - 8. 3. 2017

ပြဿနာ / အခက်အခဲ	ဖျော်ဖြေပေးရန်	ဖြေဖြေတိုးတက်ရေး လုပ်ငန်း
-ကျေးရွာအုပ်စုပြင်ပဧည့်သည်များ ဝတ်စုံနှင့်သင်္ဘောတင်စာသင်ကျောင်းဆောင်ခဝက်လက်တိုးပေးရန်ခက်ခဲပါသည်။	ကလေးများ ပညာရေးတိုးတက်ရေး/စေရန်	စာသင်ကျောင်းတိုးပေးခြင်း / ပြုပြင်မွမ်းမံ
- မိုးရာသီအတွင်း ရွာတွင်းလမ်းများ မကောင်းပါ။	သွားလာရကွပ်ကူချောမွေ့စေရန်	ရွာတွင်းလမ်း (ကျောက်ချော)
- ရွာသုံးရေကန်ပြုပြင်မှု မရှိအပ်ပါသည်။	သုံးရေလုံလောက်စေရန်	ရေကန်ပြုပြင်
- ကျေးရွာတွင်း မီးအလင်းရောင်မရှိအပ်လျက်ရှိပါသည်။	တစ်ရွာလုံး မီးလင်းရေး	လျှပ်စစ်မီး
- စာသင်ကျောင်းလုံခြုံမှု မရှိသောကြောင့် ခြံစည်းရိုး မရှိအပ်ပါသည်။	လုံခြုံစွာရှိစေရန် ကလေးများအဆင်ပြေစေရေး	စာသင်ကျောင်းခြံစည်းရိုး
- ရွာအနောက်ဘက် မြို့တက်လမ်း မကောင်းမွန်သည့်အတွက် သွားရောက်ရန် ခက်ခဲ	သွားလာရကွပ်ကူခြင်း အချိန်မီ ရောက်ရှိရန်	မြို့တက်လမ်း (အောင်သိမ်) <ကျောက်ချောလမ်း>



ကျေးဇူး - လျှောက်ပြုပေး

မြို့နယ် - ပျော်သွယ်

ကျေးဇူးအုပ်စု - သနပ်ခါးတော

ရက်စွဲ - ၈.၂.၁၇

ကျေးဇူးဖွဲ့ပြီး တိုးတက်ရေးလုပ်ငန်းများ

ဦးစားပေး အဆင့်	ဖွဲ့ပြီးတိုးတက်ရေးလုပ်ငန်း	အဆိုပြုသူ	မဲအရေအတွက်
၁	*စာသင်ကျောင်းပြင်ဆင်မှု၊ မဲ/ပို: ချဲ့	ကျား + မ	၃၁၅
၅	*မြို့တက်လမ်း (ကောသလ်) ကျောက်များ	ကျား + မ	၅၃
၂	*ရွာတွင်းလမ်း	ကျား	၁၈၄
၄	*ကျောက်ပြင်ပြင်ဆင်ရေး	ကျား + မ	၇၁
၆	*လျှောက်ခံမိ	ကျား + မ	၁၃
၃	*ကျောင်းခြံစည်းရိုး	မ + ကျား	၁၃၁
၅	*စက်ရေတွင်း	မ	၁၃
၈	*စက်ချုပ်လျှောက်ခံ	မ	၄



၇။ ကော်မတီဝင်များရွေးချယ်ခြင်းနှင့်ကျေးရွာဖွံ့ဖြိုးရေးအစီအစဉ်ဆောင်ရွက်မှုမှတ်တမ်းဓါတ်ပုံများ



ကော်မတီရွေးချယ်ရန် မဲရေတွက်နေစဉ်



စီမံကိန်းမိတ်ဆက်အစည်းအဝေး မှတ်တမ်းဓါတ်ပုံ



အမျိုးသမီးများပင့်ကူအိမ်ကွန်ယက်ရေးဆွဲနေစဉ် မှတ်တမ်းဓါတ်ပုံ



ကျေးရွာဖွံ့ဖြိုးရေးဦးစားပေးမဲပေးရန်တန်းစီနေကြစဉ်



ကျေးရွာလုပ်ငန်းခွဲအတွက်အခက်အခဲများဖော်ထုတ်ဆွေးနွေးစဉ်



ကော်မတီဝင်များစာရင်း

ကျေးရွာအုပ်စုပေါင်းစုံ၊ သာယာဝတီတိုင်းဒေသကြီး

ကော်မတီဝင်များစာရင်း

စဉ်	အမည်	ကျား/မ	မှထူး
၁	ဦးရွှေခိုင်	ကျား	စေတနာ့ဝန်ထမ်း
၂	ဒေါ်ဦးစို	မ	စေတနာ့ဝန်ထမ်း
၃	ဒေါ်ဦးစို	မ	စိစစ်ရေးဌာန
၄	ဦးအောင်လင်းအောင်	ကျား	စိစစ်ရေးဌာန
၅	ဦးအောင်ဦး	ကျား	ဝယ်ယူရေးဌာန
၆	ဦးလှမြင့်	ကျား	ဝယ်ယူရေး
၇	ဒေါ်ခင်အေးအေး	မ	ဝယ်ယူရေး
၈	ဦးအောင်အောင်	ကျား	လည်ပတ်ထိန်းသိမ်းရေး
၉	ဦးအောင်အောင်	ကျား	လည်ပတ်ထိန်းသိမ်းရေး
၁၀	ဒေါ်မိုးမိုးအေး	မ	လည်ပတ်ထိန်းသိမ်းရေး
၁၁	ဦးအောင်အောင်	ကျား	ရွာစာရင်းကိုင်
၁၂	ဦးတင်အောင်	ကျား	ဆေးကြောရေးကြီးကြပ်ရေး
၁၃	ဦးအောင်အောင်	ကျား	ဆေးကြောရေးကြီးကြပ်ရေး
၁၄	ဒေါ်ကြည်အေး	မ	ဆေးကြောရေးကြီးကြပ်ရေး
၁၅	ဦးရဲစွန်း	ကျား	ဝေဖန်ရေးဌာန
၁၆	ဒေါ်သန္တာစို	မ	ဝေဖန်ရေးဌာန
၁၇			
၁၈			
၁၉			
၂၀			
၂၁			
၂၂			
၂၃			
၂၄			
၂၅			

စုစုပေါင်း။ (၁၆) ယောက် ကျား- (၁၀) ယောက် + မ- (၆) ယောက်

ကျေးရွာအုပ်စုပေါင်းစုံအထောက်အကူပြုကော်မတီ

ဦးတင်အောင်..... ကျေးရွာအုပ်စုပေါင်းစုံအထောက်အကူပြုကော်မတီ၊ ဥက္ကဋ္ဌ

ဒေါ်ဦးစို..... ကျေးရွာအုပ်စုပေါင်းစုံအထောက်အကူပြုကော်မတီ၊ ဥက္ကဋ္ဌ

ဦးအောင်အောင်..... ကျေးရွာအုပ်စုပေါင်းစုံအထောက်အကူပြုကော်မတီ၊ သက္ကရာဇ်ဥက္ကဋ္ဌ

ဒေါ်အေးအေး..... ကျေးရွာအုပ်စုပေါင်းစုံအထောက်အကူပြုကော်မတီ၊ သက္ကရာဇ်ဥက္ကဋ္ဌ

မှတ်တမ်းတင်သူ
အမည်။

ရာထူး။ လူထုစည်းရုံးရေးမှူး ရက်စွဲ။/...../.....



၈။ ကျေးရွာအခြေခံအချက်အလက်များ (ပုံစံ-၁)

ပုံစံ - ၈ - ၁ ကျေးရွာအခြေခံအချက်အလက်များ (Form PC 1)

လမ်းညွှန်ချက်၊ ကျေးရွာတစ်ရွာသို့ ပထမဆုံးမိတ်ဆက်ခေါ် သွားရောက်သောအခါ လူထုစည်းရုံးရေးမှူးသည် ကျေးရွာ မြေဧရိယာအရင်းအမြစ်များအား ကျေးရွာအချက်အလက်များကို မေတ္တာရပ်ခံ၍ တောင်းခံရမည်။ ဤအချက်အလက်များကို စီမံကိန်း မိတ်ဆက်အစည်းဝေးမတိုင်မီတောင်းခံရမည်။ စီမံကိန်းမိတ်ဆက်အစည်းဝေးတွင် လူထုစည်းရုံးရေးမှူးသည် ဤအချက်အလက် များအား စစ်ဆေးပြီး မှန်ကန်အောင်ပြုလုပ်ရမည်။ ပြီးနောက်တွင် လူထုစည်းရုံးရေးမှူးမှ သတင်းအချက်အလက်ထိသို့ Tablets မှ တဆင့် ဖြည့်သွင်းရမည်။

ကျေးရွာမှခေါင်းဆောင် အမည် ဦးအိန်စိန်	ကျေးရွာခေါင်းဆောင်၏ ဇနီးနာမည် ၀၄ - ၃၅၄၄၅၅၅၅၅	လူထုစည်းရုံးရေးမှူး၏ အမည် အိန်စိန်
ပြည်နယ်၊တိုင်းဒေသကြီး၊ခရိုင်၊မြို့နယ် ဖော်ပြချက်။ ကျေးရွာအုပ်စု ၀၀၄၆၅၊ ကျေးရွာ - ရွှေငါးဇွန်		

ကာ၊ လူဦးရေ

လူမျိုးစု	အိမ်ထောင်စုအရေအတွက်	ကိုးကွယ်သည့်ဘာသာ	အိမ်ထောင်စုအရေအတွက်
လူမျိုးစု (၁) - မြန်မာ	၉၀	ဘာသာ (၁) - ဗုဒ္ဓ	၉၀
လူမျိုးစု (၂) -----		ဘာသာ (၂) -----	
လူမျိုးစု (၃) -----		ဘာသာ (၃) -----	
လူမျိုးစုရော -----		ဘာသာရော -----	
အခြား			
	အရေအတွက်		
မသန်စွမ်းသူများ	၉		
သက်ကြီးရွယ်အိုများ (၆၅ နှစ် နှင့် အထက်)	၃၂		
စစ်ဘေးရှောင်			

	အမျိုးသား (အရေအတွက်)	အမျိုးသမီး (အရေအတွက်)
လူဦးရေ	၁၈၄	၂၂၃
လူမျိုးစု (၁) -----		
လူမျိုးစု (၂) -----		
လူမျိုးစု (၃) -----		
အခြား		
အိမ်ထောင်ဦးစီး	၈၂	၉

(ခ) အခြေခံအဆောက်အအုံ အသုံးအဆောင်များ

စာသင်ကျောင်း	အမှတ် ခြံမပါ	ကျန်းမာရေး	အမှတ် ခြံမပါ	ဘာသာရေး အဆောက် အအုံများ	အမှတ် ခြံမပါ



အလယ်တန်းဆရာမ	<input type="checkbox"/>	အသေခံ	<input type="checkbox"/>	ခေတ်	<input checked="" type="checkbox"/>
အလယ်တန်းဆရာမ	<input type="checkbox"/>	ကျန်းမာရေးဆရာမ	<input type="checkbox"/>	ဘဝကြီးကျောင်း	<input checked="" type="checkbox"/>
ပုဂံလက်ဆရာမ	<input type="checkbox"/>	ကျန်းမာရေးဆရာမ	<input type="checkbox"/>	ဟိန္ဒူဘုရားကျောင်း	<input type="checkbox"/>
ပုဂံလက်ဆရာမ	<input type="checkbox"/>	ခေတ်ပေးခန်း	<input type="checkbox"/>	ခေတ်ယာဉ်ကျောင်း	<input type="checkbox"/>
အခြား	<input type="checkbox"/>	အခြား	<input type="checkbox"/>	ဂေဟီ	<input type="checkbox"/>
မှတ်ချက်		မှတ်ချက်		အခြား	<input type="checkbox"/>
အ.ဝ.က တွဲဖက် ပူးတွဲချက်		မှတ်ချက်		မှတ်ချက်	

(ဂ) ကျွမ်းကျင်သူများမှတ်တမ်း (ကျေးရွာတွင်နေထိုင်သော သို့မဟုတ် တခြားရွာမှလာရောက်သော ကျွမ်းကျင်သူများ)

(၁) စာသင်ကျောင်း			(၂) ကျန်းမာရေး			(၃) လက်မှုပညာရှင်		
	ရွာတွင်နေထိုင်သူ	အခြားရွာမှလာသူ		ရွာတွင်နေထိုင်သူ	အခြားရွာမှလာသူ		ရွာတွင်နေထိုင်သူ	အခြားရွာမှလာသူ
ပုဂံလက်ဆရာမ	<input type="checkbox"/>	<input type="checkbox"/>	ဆရာဝန်	<input type="checkbox"/>	<input checked="" type="checkbox"/>	လက်သမား	<input checked="" type="checkbox"/>	<input type="checkbox"/>
အလယ်တန်းဆရာမ	<input type="checkbox"/>	<input type="checkbox"/>	လက်ထောက်ကျန်းမာရေးမှူး	<input type="checkbox"/>	<input type="checkbox"/>	ဖိနပ်	<input checked="" type="checkbox"/>	<input type="checkbox"/>
အလယ်တန်းဆရာမ	<input type="checkbox"/>	<input type="checkbox"/>	အမျိုးသမီးကျန်းမာရေးဆရာမ	<input type="checkbox"/>	<input type="checkbox"/>	လျှပ်စစ်ကျွမ်းကျင်ပီးသမား	<input checked="" type="checkbox"/>	<input type="checkbox"/>
ပုဂံလက်ဆရာမ	<input type="checkbox"/>	<input type="checkbox"/>	သားရွားဆရာမ	<input type="checkbox"/>	<input type="checkbox"/>	ခေတ်ကိုင်သူ	<input type="checkbox"/>	<input checked="" type="checkbox"/>
အခြား	<input type="checkbox"/>	<input type="checkbox"/>	ပြည်သူ့ကျန်းမာရေးလုပ်သား	<input type="checkbox"/>	<input type="checkbox"/>	စက်ပြင်ဆရာ	<input checked="" type="checkbox"/>	<input type="checkbox"/>
မှတ်ချက်			မှတ်ချက်			မှတ်ချက်		

(ဃ) ကျေးရွာသို့ ရောက်ရှိနိုင်သည့် လမ်းအခြေအနေ / ကျေးရွာတစ်ရွာသည် ၎င်း၏ ကျေးရွာအုပ်စုနှင့် ဆက်သွယ်ထားသော လမ်းအခြေအနေ (အောက်ဖက်ကိုစိုင်းပါ)

ကျောက်ကြမ်းလမ်း ကတ္တရာလမ်း ကွန်ကရစ်လမ်း မော်တော်ဆိုင်ကယ်လမ်း
 ကျောက်ခင်းလမ်း မြေသားလမ်း လူသွားလမ်း အခြား _____

(င) ကျေးရွာဖွံ့ဖြိုးစီမံချက်

- (၁) လူထုဝဟိုပြုစီမံကိန်းပစတင်ပုံ ဤကျေးရွာတွင်ကျေးရွာဖွံ့ဖြိုးမှု စီမံချက်ရှိခဲ့ပါသလား? ဝိန်းမီ
 ရှိပါသည် မရှိပါ / မသိပါ
- (၂) ရှိခဲ့ပါလျှင် ဤစီမံချက်ကို မည်သည့် ခုနှစ်တွင်ပြင်ဆင်ခဲ့ပါသနည်း? နှစ် _____ / မသိပါ
- (၃) ဤစီမံချက်ကို မြို့နယ်မှအတည်ပြုခဲ့ပါသလား? ပြုခဲ့ပါသည် / မပြုခဲ့ပါ / မသိပါ

(စ) ခရီးအကွာအဝေး

- (၁) ဤကျေးရွာ၏ဝဟိုမှ ၎င်းကျေးရွာအုပ်စု၏ဝဟိုအထိ ခရီးမိုင်မည်မျှကွာဝေးသနည်း? မိုင် ၂.၇ / မသိပါ
- (၂) ဤကျေးရွာမှ ၎င်းကျေးရွာအုပ်စုဝဟိုအထိ သွားလာရာတွင်ကြာမြင့်သည့်အချိန်
- ခြောက်သွေ့ ရာသီတွင်ကြာချိန် ၁၅ မိနစ် ထော်လာဂီ/မော်တော်ဆိုင်ကယ်/ခြေလျင်/လား/မော်တော်ဘုတ်/အခြား _____
- မိုးရာသီတွင်ကြာချိန် ၃၀ မိနစ် ထော်လာဂီ/မော်တော်ဆိုင်ကယ်/ခြေလျင်/လား/မော်တော်ဘုတ်/အခြား _____



(ဆ) မတ်တပ်ကောင်စီရဲ့ သဘာဝဘေးအန္တရာယ်

ဤကျေးရွာတွင် ချေကြီးခြင်းကို သဘာဝဘေးအန္တရာယ်ကုရောက်မှုဖြင့် ရှိပါသလား။

မရှိပါ ဖြစ်ပါသည် ရှိလျှင်ဖော်ပြပါ _____

(ဇ) ကျေးရွာတွင် ဖွဲ့စည်းထားသော အဖွဲ့အစည်းများ

လူထုပေးပို့ပြီးစီမံကိန်းမတိုင်မီ ဤကျေးရွာတွင် ကျေးရွာဖွံ့ဖြိုးရေးအတွက် အစိုးရ (သို့) ရွာသားများကိုယ်တိုင်(သို့) စီမံကိန်းတစ်ခုခုမှ ဖွဲ့စည်းထားသည့် အဖွဲ့အစည်းများရှိပါသလား။

(၁) _____ ဖွဲ့စည်းပါ

(၂) _____

(ဈ) အလေ့အထအုပ်ချုပ်ရေး ဦးစီးဌာန (GAD) မှ မှတ်တမ်းတင်ထားခြင်း

ဤကျေးရွာသည် အလေ့အထအုပ်ချုပ်ရေး ဦးစီးဌာန (GAD) မှ မှတ်တမ်းတင်ထားမှု ရှိပါသလား။

မရှိပါ ဖြစ်ပါသည်

ကျေးရွာခေါင်းဆောင်

အမည် ဦး ဘိန်းဝင်း

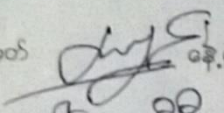
လက်မှတ်  နေ့စွဲ 28-11-17

လူထုစည်းရုံးရေးမှူး

အမည် ဒေါ်ကော့ဘို

လက်မှတ်  နေ့စွဲ 28-11-17



၉။ ပုံစံ ၈-၂။ စီမံကိန်းစက်ဝန်းအချိန်ဇယား

ပုံစံ ၈-၂ - စီမံကိန်းစက်ဝန်းအချိန်ဇယား (PC 2)

လက်ညွှန်အား	သက်ဆိုင်ရာလုပ်ငန်းစဉ်များ/လက်ထောက်ပံ့ပိုးမှုများ/စီမံကိန်းစက်ဝန်းအဆင့်တင်ပို့ခြင်း/စီမံကိန်းစက်ဝန်းအချိန်ဇယား		
စည်းစိမ်/ဝန်ထမ်း အမည်	အိန်အိန်၊ ဒေါ်အေးသူ တက်		
ခန့်အပ်ရက်/ရက်စွဲ	စက်ဝန်းအားအမှတ်ကြိုပေါ် ။ စက်ဝန်း(၁) ။ စက်ဝန်း(၂) ။ စက်ဝန်း(၃) ။ စက်ဝန်း (၄)		
ပြည်နယ်/တိုင်း	ပြည်နယ် ဗဟိုဌာန		

စီမံကိန်းစက်ဝန်းအဆင့်များ	ခန့်အပ်		အစည်းအဝေးတွင်တက်ရောက်သူအရေအတွက်			
	စတင်သည့် ခန့်	ပြီးဆုံးသည့် ခန့်	အစီအစဉ် အရေအတွက်	အစီအစဉ် အရေအတွက်	အစီအစဉ် အရေအတွက်	လုပ်ဆောင်ရန် အရေအတွက် နှင့် လုပ်ဆောင်မည့်
၀။ ကျေးဇူးတင်စီမံကိန်း ပြင်ဆင်အစည်းအဝေး	၂၇-၁၁-၁၇	၂၇-၁၁-၁၇	၃၅	၂၁	၅၆	၅၆ ။ ၁၈
၁။ ကျေးဇူးတင်စီမံကိန်း ပြင်ဆင်အစည်းအဝေး	၂၈-၁၁-၁၇	၂၈-၁၁-၁၇	၃၅	၂၁	၅၆	၅၆ ။ ၁၈
၂။ ကျေးဇူးတင်စီမံကိန်း ပြင်ဆင်အစည်းအဝေး	၁-၁၂-၁၇	၁-၁၂-၁၇	၆	၄	၁၀	၁၀ ။ ၁၈
၃။ ပြီးဆုံးအဆင့် စီမံကိန်းရေးဆွဲရေး နှင့် အကောင်အထည်ဖော်ရေးစက်ဝန်းအစီအစဉ် စီမံကိန်း သုံးသပ်မှု အစည်းအဝေး			မရှိ	မရှိ	မရှိ	မရှိ
၄။ ပြီးဆုံး စီမံကိန်းရေးဆွဲရေး နှင့် အကောင်အထည်ဖော်ရေး စက်ဝန်းအစီအစဉ် စီမံကိန်း ရာသီ အသိပေး အကြောင်းကြားသည့် အစည်းအဝေး						
၅။ စီမံကိန်းလုပ်ငန်းစဉ်စီမံကိန်းရေးဆွဲခြင်း အစည်းအဝေး						



၁၀။ ပုံစံ ၈-၃။ ကျေးရွာဖွံ့ဖြိုးရေး ဦးစားပေးအစီအစဉ်

ပုံစံ - ၈ - ၃ ကျေးရွာဖွံ့ဖြိုးရေး ဦးစားပေးအစီအစဉ် (Form PC 3)

လက်ညှန်ချက် အဆင့်(၃) ကျေးရွာဖွံ့ဖြိုးရေးအစီအစဉ်အတွက် ဦးစားပေးအစီအစဉ် ကျေးရွာစီမံကိန်း အထောက်အကူပြု
 ကော်မတီသည် လူထုစည်းရုံးရေးမှူးအကူအညီဖြင့် ဤပုံစံကိုပြည့်စုံအောင် ဖြည့်သွင်းရမည်။

လူထုစည်းရုံးရေးမှူး/ဝန်ထမ်း အမည် ဒေါ်ကော့ဒိုဒို၊ ဒေါ်ခင်သူထွန်း
 နေ့စွဲ ၂၉.၁၁.၁၇ စက်ဝန်းအား အမှတ်ခြစ်ပါ (✓) စက်ဝန်း(၁)
 စက်ဝန်း(၂) စက်ဝန်း(၃) စက်ဝန်း(၄)

ပြည်နယ်/တိုင်း ဗဟိုဥက္ကဋ္ဌ ဦးနုမောင်ကွယ် ကျေးရွာအုပ်စု တောင်ပုသိမ် ဦးစားပေးအစီအစဉ် ကျေးရွာ ရေချက်ဖြူပင်

က။ အခက်အခဲအတားအဆီးများအားထွေးနှေးခြင်း - ယခုလက်ရှိအခြေအနေတွင် ဤကျေးရွာဖွံ့ဖြိုးတိုးတက်ရေးအတွက်
 အဓိက အခက်အခဲအတားအဆီးများသည် မည်သည်များဖြစ်ပါသနည်း။ (အမျိုးသား/သမီး အနည်းဆုံးအခက်အခဲ ၅
 မှတ်ဖော်ပြပါ)

အမျိုးသား အဖွဲ့မှ တင်ပြသောအခက်အခဲအတားအဆီးများ	အမျိုးသမီး အဖွဲ့မှတင်ပြသောအခက်အခဲအတားအဆီးများ
၁။ ရေချက်ဖြူပင် ဦးစားပေးခြင်း	၁။ စတုဂံပုံ ရေချက်အောက်ဆွဲခြင်း
၂။ မိုးရာသီတွင် လက်၊ မကောင်း ဖြစ်စွာလာ	၂။ မြေပုံစံပေး မရှိစွာ လာလာ ဖြစ်စွာ
၃။ မိုးရာသီတွင် မြေပြိုတက်	၃။ မိုးရာသီတွင် လက်၊ မကောင်း ဖြစ်စွာလာ
၄။ မကောင်း သောအခက်ခဲ	
၅။ သောက်ရေအနည်း လိုအပ်	
၆။ သစ်တော အခက်ခဲ	

ခ။ မျှော်မှန်းခြင်း - နောင်လာမည့် (၅) နှစ် အတွင်း ကျေးရွာဖွံ့ဖြိုးရေး မျှော်မှန်းလျာထားချက်များအား တင်ပြပါ။

အမျိုးသားအဖွဲ့မှ တင်ပြသောမျှော်မှန်းချက်များ	အမျိုးသမီးအဖွဲ့မှ တင်ပြသောမျှော်မှန်းချက်များ
၁။ မြေပုံစံပေး ခြင်း အား အားလုံး	၁။ မြေပုံစံပေး ခြင်း အား အားလုံး
၂။ ရေ၊ များ အဆင်ပြေစေရန်	၂။ ရေ၊ များ အဆင်ပြေစေရန်
၃။ စတုဂံပုံ ရေချက် အောက်ဆွဲခြင်း	၃။ စတုဂံပုံ ရေချက် အောက်ဆွဲခြင်း
၄။ ကျေးရွာ ချိတ် ချိတ် ချိတ် ချိတ်	
၅။ မြေပြိုတက်လက်၊ မကောင်း များ	၅။ ရွာတွင်းလက်၊ မကောင်း များ
၆။ မိုးရာသီ အဆင်ပြေစေရန်	
၇။ ရွာတွင်း လက်၊ မကောင်း များ	



ပုံစံ - ၀ - ၃ ကျေးရွာခွဲ၊ ဦးစားပေးအစီအစဉ် (Form PC 3)

လမ်းညွှန်ရွက် အဆင့်(၃) ကျေးရွာမှူးမှန်းချက်အစည်းအဝေး ငြိမ်းသောအခါ ကျေးရွာစီမံကိန်း အထောက်အကူပြု ကော်မတီသည် လူထုစည်းရုံးရေးများအကူအညီဖြင့် ဤပုံစံကိုပြည့်စုံအောင် ဖြည့်သွင်းရမည်။

လူထုစည်းရုံးရေးများ/ဝန်ထမ်း အမည် - **ဒေါ်နုနု မိုးခေါင်**

နေ့စွဲ - **၈.၁၁.၂၀၂၇** စက်ဝန်းအား အမှတ်ခြစ်ပါ (✓) စက်ဝန်း(၁)
 စက်ဝန်း(၂) စက်ဝန်း(၃) စက်ဝန်း(၄)

ပြည်နယ်/တိုင်း **မန္တလေး** ပြည်နယ် **ပျော်ဘွယ်** ကျေးရွာအုပ်စု **သနပ်ခါးကျော်** ကျေးရွာ **ပျော်ဖြူ**
 က၊ အခက်အခဲအတားအဆီးများအားထွေးထွေးခြင်း - ယခုလက်ရှိအခြေအနေတွင် ဤကျေးရွာခွဲ၊ ဦးစားပေးအတွက် အဓိက အခက်အခဲအတားအဆီးများသည် မည်သည့်များဖြစ်ပါသနည်း။ (အမျိုးသား/သမီး အနည်းဆုံးအခက်အခဲ ၅ ခုစီဖော်ပြပါ)

အမျိုးသား အဖွဲ့မှ တင်ပြသောအခက်အခဲအတားအဆီးများ	အမျိုးသမီး အဖွဲ့မှ တင်ပြသောအခက်အခဲအတားအဆီးများ
၁ ချီးကူးတန်း (ဤတန်းလမ်းမကောင်းသောကြောင့် သွားလာရ ခက်ခဲခြင်း)	၁ ချီးကူးတန်း လမ်းများ မကောင်းသောကြောင့် သွားလာရ ခက်ခဲခြင်း
၂	၂ ချီးကူးတန်း မြေပြင်မှု မရှိသောကြောင့် စာလုပ်စာကိုင် နည်းပါးခြင်း
၃	၃ ကျောင်းစိုင်း လူဖြူဖြူ မရှိခြင်း
၄	
၅	

၀။ မျက်မှန်းခြင်း - နောင်လာမည့် (၅) နှစ် အတွင်း ကျေးရွာခွဲ၊ ဦးစားပေး မျက်မှန်းလျာထားချက်များအား တင်ပြပါ။

အမျိုးသားအဖွဲ့မှ တင်ပြသောမျက်မှန်းချက်များ	အမျိုးသမီးအဖွဲ့မှ တင်ပြသောမျက်မှန်းချက်များ
၁ ကလေး များ ပညာရေး တိုးတက်စေရန်	၁ ကလေး များ ပညာရေး တိုးတက်စေရန်
၂ ရွာတွင်းလမ်းများ ပြုပြင်ထိန်းသိမ်းရေး၊ ကောင်းမွန်လာစေရန်	၂ စာသင်ကျောင်း မြေပြင်မှု၊ ရိက္ခာရေးရာ
၃	၃ သိပ္ပံထွက်ကုန်များစာချုပ် ဖွဲ့စည်း ချုပ်ကိုင် ထွားလာရ မွယ်လှစေရန်
၄	
၅	

က၊ လူထုစီမံကိန်း၏ လာမည့် (၄) နှစ်အတွက် အကျုံးမဝင်သော ဦးစားပေး ဖွံ့ဖြိုးတိုးတက်မှု လုပ်ငန်း အစီအစဉ်များအားဖော်ပြပါ။

အဆင့်	ကျေးရွာအတွက် ဦးစားပေး ဖွံ့ဖြိုးတိုးတက်မှု လုပ်ငန်းစဉ်များ	အဆိုပြုသူ (အမျိုးသားများ/ အမျိုးသမီးများ/အမျိုးသား+ အမျိုးသမီး)	ခန့်မှန်းကုန်ကျ ဝင်ရက်	အကျိုးခံစားခွင့်ရှိသူ ခန့်မှန်းခြေ အရေအတွက်
၁	စက်ရေတွင်း	စာချုပ်သမား	၁၀၀၀၀၀၀	၄၁၀
၂	လျှပ်စစ်ဖိ ဆွယ်တန်းခြင်း	စာချုပ်သား + အမျိုးသမီး	၁၀၀၀၀၀၀	၄၁၀
၃				
၄				
၅				

ဃ၊ လူထုစီမံကိန်း၏ လာမည့် (၄) နှစ်အတွက် အကျုံးမဝင်သော ဦးစားပေး ဖွံ့ဖြိုးတိုးတက်မှု လုပ်ငန်း အစီအစဉ်များအားဖော်ပြပါ။

အဆင့်	ကျေးရွာအတွက် ဦးစားပေး ဖွံ့ဖြိုး	အဆိုပြုသူ (အမျိုးသားများ/ အမျိုးသမီး)	အခန်းကဏ္ဍ



၁၁။ ပုံစံ ၈-၄ ကျေးရွာဖွံ့ဖြိုးရေးစီမံကိန်းလုပ်ငန်းခွဲရွေးချယ်ခြင်းပုံစံ

ပုံစံ - ၈ - ၄ ကျေးရွာအုပ်စုစီမံကိန်းလုပ်ငန်းခွဲရွေးချယ်ခြင်းပုံစံ (Form PC 4)

လမ်းညွှန်ချက်၊ စီမံကိန်းလုပ်ငန်းခွဲရွေးချယ်မှုအစည်းအဝေးပြီးနောက်တွင် ကျေးရွာအုပ်စုမှ CF/ITတို့၏ အကူအညီရယူ၍ ကျေးရွာစီထောက်ကော်မတီမှ လက်မှတ်ရေးထိုးပြီး အဆိုပါပုံစံအား ပြည်ပုံစံအောင်မြင်သွင်းရမည်။ ဤပုံစံအား ပြည်ပုံစံအောင်မြင်ပြီးတိုးတက်ရေးစီမံချက်တွင် TPIC သို့ပေးပို့ရန်အတွက် နောက်ဆက်တွဲအဖြစ် ထားရှိရမည်။ CF မှ ကျေးရွာတစ်ရွာချင်းစီ၏ စီမံကိန်းလုပ်ငန်းခွဲဆိုင်ရာ အချက်အလက်များကို MIS သို့ထည့်သွင်းရမည်။ (ယခုစီမံကိန်းလုပ်ငန်းခွဲ မလုပ်ကိုင်သော ကျေးရွာများ မပါဝင်ပါ။)

ကျေးရွာစည်းရုံးရေးမှူး/ဝန်ထမ်းအမည် - **ဒေါ်နန်း ချိုခေါင်**

နေ့စွဲ **၇.၃.၁၇**

ပြည်နယ်/တိုင်း **မန္တလေး**၊ မြို့နယ် **ပေကြည်**

စက်ဝန်းအားအမှတ်ခြစ်ပေးပါ။(✓) စက်ဝန်း(၁) စက်ဝန်း(၂) စက်ဝန်း(၃) စက်ဝန်း(၄)

ကျေးရွာအုပ်စု - **၁၁နတ်ဒါးစတာ**

ကျေးရွာအမည်	ဆောင်ရွက်မည့် လုပ်ငန်းများ	အတိုင်းအတာ	ခန့်မှန်း တိုက်ရိုက် အကျိုးခံစားခွင့် ရှိသူများ	အဆိုပြုတင်ပြသူ	ခန့်မှန်းကျန်ကျစရိတ်			
					စီမံကိန်းမှ ထည့်သွင်းမှု	ကျေးရွာမှ ထည့်သွင်းမှု	အခြားထည့်သွင်းမှု (ခေါ်ပြုပါ) ထည့်သွင်းငွေ အမည်/အဖွဲ့	
ငါဒါ	ကျောက်ဆွေး လမ်း ခင်းခြင်း	၂၅၀၀*၅*၈၅	၂ ၈၅	<input type="checkbox"/> ကျား <input type="checkbox"/> မ <input checked="" type="checkbox"/> ကျား+မ	၈၅၀၀၀၀			စာရင်း
				<input type="checkbox"/> ကျား <input type="checkbox"/> မ <input type="checkbox"/> ကျား+မ				
				<input type="checkbox"/> ကျား <input type="checkbox"/> မ <input type="checkbox"/> ကျား+မ				
				<input type="checkbox"/> ကျား <input type="checkbox"/> မ <input type="checkbox"/> ကျား+မ				

ရာထူး ကျေးရွာအုပ်စု စီ/ထောက်ကော်မတီ ဥက္ကဋ္ဌ အမည် လက်မှတ် ရက်စွဲ



ပုံစံ - စ - ၄ ကျေးရွာအုပ်စုစီမံကိန်းလုပ်ငန်းခွဲရွေးချယ်ခြင်းပုံစံ (Form PC 4)

လက်ညှိမှုကော်မီတီစီမံကိန်းလုပ်ငန်းခွဲရွေးချယ်မှုအစည်းအဝေးပြီးနောက်တွင် ကျေးရွာအုပ်စုမှ CF/TF တို့၏ အကူအညီရယူ၍ ကျေးရွာစီတောက်ကော်မတီမှ လက်မှတ်ရေးထိုးပြီး အဆိုပါပုံစံအား ပြည့်စုံအောင်ဖြည့်သွင်းရမည်။ ဤပုံစံအား ပြည့်စုံစွာဖြည့်သွင်းပြီးပါက ကျေးရွာအုပ်စုမှ ဦးတိုက်ရေးစီမံချက်တွင် TPIC သို့ ယေဘုယျအတွက် နောက်ဆက်တွဲအခြေ တားရှိရမည်။ CF မှ ကျေးရွာတစ်ရွာချင်းစီ၏ စီမံကိန်းလုပ်ငန်းခွဲဆိုင်ရာ အချက်အလက်များကို MIS သို့ ထည့်သွင်းရမည်။ (ယခုစီမံကိန်းလုပ်ငန်းခွဲ မလုပ်ကိုင်သော ကျေးရွာများ မပါဝင်ပါ။)

ကျေးရွာအုပ်စု/ရေပေး/ဝန်ထမ်းအမည် - ဒေါ်ရှန်း မှီ၊ ဒေါ်ခင်

နေ့စွဲ - ၁. ၄. ၁၇

စက်ဝန်းအားအမှတ်ဖြစ်ပေးပါ(✓) / စက်ဝန်း(၁)၊ စက်ဝန်း(၂)၊ စက်ဝန်း(၃)၊ စက်ဝန်း(၄)၊ စက်ဝန်း(၅)

ပြည်နယ်/တိုင်း မြို့နယ် - မန္တလေး၊ ပြနယ် - ရွှေဘို၊ ရွှေဘိုမြို့နယ်

ကျေးရွာအမည်	ဆောင်ရွက်မည့် လုပ်ငန်းများ	အတိုင်းအတာ	ခန့်မှန်း တိုက်ရိုက် အကျိုးခံစားခွင့် ရှိသူများ	အဆိုပြုတင်ပြသူ	ခန့်မှန်းကျန်ကွေ့စိတ်		
					စီမံကိန်းမှ ထည့်ဝင်မှု	ကျေးရွာမှ ထည့်ဝင်မှု	အခြားထည့်ဝင်မှု (ဖော်ပြပါ) ထည့်ဝင်ငွေ အမည်/အဖွဲ့
သုပင်ဒါးဂေက	စာသင်ကျောင်း ၆၂၆	၅၀' x ၃၀' x ၁၂'	၁၇၂	<input type="checkbox"/> ကျား <input type="checkbox"/> မ <input checked="" type="checkbox"/> ကျား + မ	၈၀၀၀၀၀၀	-	၈၀၀၀၀၀
ကျောက်ခြံပင်	KG ကျောင်း ၆၂၆	၃၇' x ၂၇' x ၁၀'	၉၁	<input type="checkbox"/> ကျား <input type="checkbox"/> မ <input checked="" type="checkbox"/> ကျား + မ	၈၀၀၀၀၀၀	-	၈၀၀၀၀၀၀
သဘာဝပွဲ	ရွာတွင်းကျောင်း ဆွေးနွေးရုံ	၃၁၅၀' x ၁၂' x ၉"	၁၃၇	<input type="checkbox"/> ကျား <input type="checkbox"/> မ <input checked="" type="checkbox"/> ကျား + မ	၇၉၀၀၀၀၀	-	၇၉၀၀၀၀၀
ရှမ်း ရွာ	ရွာဝင်ကျောင်း ကျောင်း	၅၅၀' x ၁၂' x ၉"	၁၃၄	<input type="checkbox"/> ကျား <input type="checkbox"/> မ <input checked="" type="checkbox"/> ကျား + မ	၇၉၀၀၀၀၀၀	-	၇၉၀၀၀၀၀၀

ရာထူး ကျေးရွာအုပ်စု စီ/ဆောက်ကော်မတီ ဥက္ကဋ္ဌ အမည် လက်မှတ် ရက်စွဲ



၁၂။ အစည်းအဝေး မှတ်တမ်းများ



ကျေးရွာအစည်းအဝေးမှတ်တမ်း

အစည်းအဝေးပြုလုပ်သည့်နေရာ ။ ။ ရွှေဘိုမြို့နယ်၊ ညိုလှိုင်၊ ကျေးရွာ၊
 ကျေးရွာ ။ ။ ရွှေဘိုမြို့နယ်
 ကျေးရွာအုပ်စု ။ ။ ဘုန်းကြီးစော
 အချိန် ။ ။ နံနက် (၉ : ၀၀) မှ ည (၄ : ၀၀) ထိ
 အစည်းအဝေးအမည် ။ ။ ဥတိလာ အကြံပေးကော်မတီ

တက်ရောက်သူဦးရေ ကျား (၃၅)၊ မ (၂၁) စုစုပေါင်း (၅၆)

အစည်းအဝေးတွင်ဆွေးနွေးသည့်အကြောင်းအရာ

- ၁။ ဝတ်စုံဝတ်စုံ ခြံဆောက်လုပ်ပေးရန်အတွက် မိမိတို့
- ၂။ အကျိုးရှိစေရန်အတွက်
- ၃။
- ၄။ အကျိုးရှိစေရန်အတွက် အကျိုးရှိစေရန်အတွက်
- ၅။ အကျိုးရှိစေရန်အတွက်
- ၆။ အကျိုးရှိစေရန်အတွက် အကျိုးရှိစေရန်အတွက်
- ၇။ အကျိုးရှိစေရန်အတွက် အကျိုးရှိစေရန်အတွက်
- ၈။
- ၉။
- ၁၀။



ပထမအဆင့် (ပြင်ဆင်ရေးအဖွဲ့အစည်း)

- ဝေမျှပေးရန် အဖွဲ့အစည်းများ ဖွဲ့စည်းပေးရန် အစီအစဉ်များ ရေးဆွဲပေးရန်

- အဖွဲ့အစည်းများ ဖွဲ့စည်းပေးရန်

- ၁။ မြေပုံရေးဆွဲခြင်း
- ၂။ အစီအစဉ်ရေးဆွဲခြင်း
- ၃။ ဖွဲ့စည်းပေးရန် အစီအစဉ်ရေးဆွဲခြင်း
- ၄။ အစီအစဉ်ရေးဆွဲခြင်း
- ၅။ အစီအစဉ်ရေးဆွဲခြင်း
- ၆။ အစီအစဉ်ရေးဆွဲခြင်း
- ၇။ အစီအစဉ်ရေးဆွဲခြင်း

- အစီအစဉ်ရေးဆွဲခြင်း အဖွဲ့အစည်းများ ဖွဲ့စည်းပေးရန် အစီအစဉ်ရေးဆွဲခြင်း

- အစီအစဉ်ရေးဆွဲခြင်း အဖွဲ့အစည်းများ ဖွဲ့စည်းပေးရန် အစီအစဉ်ရေးဆွဲခြင်း

- အစီအစဉ်ရေးဆွဲခြင်း အဖွဲ့အစည်းများ ဖွဲ့စည်းပေးရန် အစီအစဉ်ရေးဆွဲခြင်း



- ဝေဟန (၃) စွဲ လျှပ်စစ် စွမ်းအင်ပေးခြင်းဖြင့် . m.
 ဓွေးစာပေးပါသည်။

- ဝေဟန (၄) စွဲ အမျိုးအစားပေးခြင်း လျှပ်စစ် ဓွေးစာပေးခြင်းပါသည်။

- လက်ထောက်ပံ့ပေးမှုဖြင့် ဝေဟနစီစဉ်များ စစ်ဆေးမှုများ စာ.က. ဖွဲ့စည်း
 ပါသည်။

- လျှပ်စစ်များက စီမံခန့်ခွဲပေးနေပါသည်ဟု ဖွင့်ပြောပါသည်။

● စာရင်းအုပ်စုများ ဖွဲ့စည်း၊ ဝေဟန စာ.က. သေစွန့် စာရင်းစာရင်း
 စာရင်းပါသည်။ ဝေဟနစာ.က. ဖွဲ့စည်း၊ ဝေဟနစာ.က. စာရင်းအုပ်စုများ
 ကို ပေးသွင်းပေးနေကြောင်း ဖွင့်ပြောပါသည်။

အမျိုးအစား / ဝေဟန - ဦးသာဓွေး
 - ဒေါ်ကြည်စိန်

● ဝေဟနစာရင်း - ဦးကျော်စွန်း
 - ဦးကျော်စွန်း
 - ဒေါ်အေးအေး

အမျိုးအစား - ဦးကျော်စွန်း
 - ဒေါ်အေးအေး

စာရင်းအုပ်စု - ဦးကျော်စွန်း

အောင်ကြည်စိန် - ဦးကျော်စွန်း
 - ဦးကျော်စွန်း
 - ဒေါ်အေးအေး



ဆုံးဖြတ်ချက်များ

၁။ ဆိုက်ကယ်တက်ရောက်မှုနှင့် ပျက်စီးခဲ့ပါသည်။

၂။ ဆေးကုသမှု (၃၃) နေ့ရှိ ရှာဖွေရလဒ်အရ အခြေခံကျန်းမာရေး ကျန်းမာရေး ပြန်လည်ရောက်ရှိခဲ့ပါသည်။

၃။ ဆေးကုသမှု (၄၂) နေ့ရှိ ရှာဖွေရလဒ်အရ အခြေခံကျန်းမာရေး ကျန်းမာရေး ပြန်လည်ရောက်ရှိခဲ့ပါသည်။

၄။ ဆေးကုသမှု (၃၅) နေ့ရှိ ရှာဖွေရလဒ်အရ အခြေခံကျန်းမာရေး ကျန်းမာရေး ပြန်လည်ရောက်ရှိခဲ့ပါသည်။

၅။

မှတ်တမ်းတင်သူ Hany
အမည် ဆိုက်ကယ်တက်
ရာထူး ပျက်စီးဆုံးဖြတ်ရေး
ရက်စွဲ 28.11.17

အတည်ပြုသူ ကျေးဇူး -
အမည် ဦးဘတင်
ရာထူး ဝိ/ဆေးကုသမှု
ရက်စွဲ 28.11.17



၁၃။ ကဏ္ဍအလိုက် အခက်အခဲမှတ်တမ်း

အုပ်စု - သရဖင်၊ စော - - - ကျေးရွာ - ဇေယျာဖြူပင်

နောက်ဆက်တွဲ(၄) ခြားနားသောအပိုင်းများအတွက် ဦးစားပေးဖွံ့ဖြိုးရေးလုပ်ငန်းစဉ် အနှစ်ချုပ်

မူရင်းသည်အား VPSC တွင်ထားရှိရပါမည်၊ အခြားဌာနများနှင့် ညှိနှိုင်းရန်အတွက် မိတ္တူအား TPIC သို့ပို့ရပါမည်၊ MIS data အနေဖြင့် သွင်းရန် မလိုအပ်ပါ။

အဆင့်	လုပ်ငန်း	မည်သူဦးစားပေးလဲ	ကျေးရွာမှတာဝန်ခံသူ (သို့) အုပ်စု	ပြင်ပမှမည်သူ ထောက်ပံ့ မလဲ	
အခြေခံအဆောက်အအုံ	၁	စာသင်ကျောင်းပြင် ဖွင့်ပွား ပဲ	<input checked="" type="checkbox"/> မ <input checked="" type="checkbox"/> ကျား	မိတ္ထောက်စက်မော်	မရှိ
	၂	မြို့တော်ကျောက် ချောလှမ်း၊ စင်၊ ခြင်	<input checked="" type="checkbox"/> မ <input checked="" type="checkbox"/> ကျား	၂	မရှိ
	၃	ရွာတွင်းယာဉ် ဖြေခင်းခြင်း	<input checked="" type="checkbox"/> မ <input checked="" type="checkbox"/> ကျား	၂	မရှိ
	၄	ကျောက်ပြင်ဖြင့် ကျောက်ခင်းခြင်း	<input type="checkbox"/> မ <input type="checkbox"/> ကျား	၂	မရှိ
	၅	ကျောက်ခင်းခြင်းကို ဆောက်လုပ်ခြင်း	<input checked="" type="checkbox"/> မ <input type="checkbox"/> ကျား	၂	မရှိ
အသက်မွေးဝမ်းကျောင်း/ပိတ်ပိတ်ရေး	၁	အိမ်တွင်း မြေပုံဆွဲ	<input checked="" type="checkbox"/> မ <input type="checkbox"/> ကျား	မိတ္ထောက်စက်မော်	မရှိ
	၂		<input type="checkbox"/> မ <input type="checkbox"/> ကျား		
	၃		<input type="checkbox"/> မ <input type="checkbox"/> ကျား		
	၄		<input type="checkbox"/> မ <input type="checkbox"/> ကျား		
	၅		<input type="checkbox"/> မ <input type="checkbox"/> ကျား		
ကျန်းမာရေးနှင့် အာဟာရ	၁		<input type="checkbox"/> မ <input type="checkbox"/> ကျား		
	၂		<input type="checkbox"/> မ <input type="checkbox"/> ကျား		
	၃		<input type="checkbox"/> မ <input type="checkbox"/> ကျား		
	၄		<input type="checkbox"/> မ <input type="checkbox"/> ကျား		
	၅		<input type="checkbox"/> မ <input type="checkbox"/> ကျား		
ပညာရေး	၁	ဆရာ/မ မလုံလောက်ခြင်း	<input checked="" type="checkbox"/> မ <input checked="" type="checkbox"/> ကျား	မိတ္ထောက်စက်မော်	မရှိ
	၂		<input type="checkbox"/> မ <input type="checkbox"/> ကျား		
	၃		<input type="checkbox"/> မ <input type="checkbox"/> ကျား		



ကျွန်ုပ်တို့၏ အကျိုးစီးပွား | သနပ်ခါး စောင့်ရှောက်မှု

	၄		<input checked="" type="checkbox"/> မ <input checked="" type="checkbox"/> ကျား		
	၅		<input type="checkbox"/> မ <input type="checkbox"/> ကျား		
အခြား:	၀	ပျက်စီးဆုံးရှုံးမှု တန်းခြံခြံ	<input checked="" type="checkbox"/> မ <input checked="" type="checkbox"/> ကျား	စိတ်ကောက်ကပ်မှု	မရှိ
	၂		<input type="checkbox"/> မ <input type="checkbox"/> ကျား	၆.	
	၃		<input type="checkbox"/> မ <input type="checkbox"/> ကျား		
	၄		<input type="checkbox"/> မ <input type="checkbox"/> ကျား		
	၅		<input type="checkbox"/> မ <input type="checkbox"/> ကျား		