

ပြည်ထောင်စုသမ္မတမြန်မာနိုင်ငံတော်အစိုးရ
စိုက်ပျိုးရေး၊ မွေးမြူရေးနှင့် ဆည်မြောင်းဦးစီးဌာန
ကျေးလက်ဒေသဖွံ့ဖြိုးတိုးတက်ရေးဦးစီးဌာန
အမ်းမြို့နယ်



လူထုပဟိုပြုစီမံကိန်း

National Community Driven Development Project
(NCDDP)



ကျေးရွာဖွံ့ဖြိုးရေးအစီအစဉ်

Village Development Plan (VDP)

အောက်ရွာကျေးရွာအုပ်စု၊ လော့ဖြူကျေးရွာ

၂၀၁၈ ခုနှစ်

အမ်းမြို့

မာတိကာ

၁။ မြို့နယ်မြေပုံ	၄
၂။ ကျေးရွာအုပ်စုမြေပုံ	၅
၃။ အုပ်စုတွင်ပါဝင်သောကျေးရွာများစာရင်း	၆
၄။ ကျေးရွာအခြေခံအချက်အလက်များ	၇
၅။ လူထုပူးပေါင်းပါဝင်သောလူမှုဆန်းစစ်ခြင်းနှင့် အကဲဖြတ်ခြင်းလုပ်ငန်းစဉ် (PSA/PRA)	၉
ဇယား။	
၆။ ကျေးရွာလူမှုရေးပြုသယံဇာတပြမြေပုံ	၁၁
၇။ ကျေးရွာလူမှုရေးပြုသယံဇာတပြမြေပုံသုံးသပ်ချက်	၁၂
၈။ ရာသီခွင်ပြဇယားပုံ	၁၃
၉။ ရာသီခွင်ပြဇယားပုံသုံးသပ်ချက်	၁၄
၁၀။ ဦးစားပေးလုပ်ငန်းခွဲများနှိုင်းယှဉ်ရွေးချယ်ခြင်းပြဇယား	၁၅
၁၁။ ဦးစားပေးလုပ်ငန်းခွဲများနှိုင်းယှဉ်ရွေးချယ်ခြင်းပြဇယားသုံးသပ်ချက်	၁၆
၁၂။ ကျေးရွာတွင်းအဖွဲ့အစည်းများအကြားချိတ်ဆက်မှုပြဇယား	၁၇
၁၃။ ကျေးရွာတွင်းအဖွဲ့အစည်းများအကြားချိတ်ဆက်မှုပြဇယားသုံးသပ်ချက်	၁၈
၁၄။ လူမှုစီးပွားအဆင့်သတ်မှတ်ခြင်းပြဇယား	၁၉
၁၅။ လူမှုစီးပွားအဆင့်သတ်မှတ်ခြင်းပြဇယားသုံးသပ်ချက်	၁၉
၁၆။ ပင့်ကူအိမ်ကွန်ယက်ဇယား	၂၁
၁၇။ ပင့်ကူအိမ်ကွန်ယက်ဇယားသုံးသပ်ချက်	၂၂
၁၈။ ကော်မတီဝင်များရွေးချယ်ခြင်းနှင့် ကျေးရွာဖွံ့ဖြိုးရေးအစီအစဉ်ဆောင်ရွက်မှုမှတ်တမ်းဓါတ်ပုံများ	၂၃
၁၉။ ကျေးရွာအချက်အလက် (ပုံစံ-၁)	၂၄

၂၀။ စီမံကိန်းစက်ဝန်းအချိန်ဇယား (ပုံစံ-၂)	၃၃
၂၁။ ကျေးရွာဖွံ့ဖြိုးရေးဦးစားပေးအစီအစဉ် (ပုံစံ-၃)	၄၀
၂၂။ ကျေးရွာအုပ်စုစီမံကိန်းလုပ်ငန်းခွဲရွေးချယ်ခြင်း (ပုံစံ-၄)	၄၇
၂၃။ အစည်းအဝေးမှတ်တမ်းများ	၄၈
၂၄။ ကဏ္ဍအလိုက်ဦးစားပေးဖွံ့ဖြိုးရေးလုပ်ငန်းစဉ်များ	၅၄

၁။ အမ်းမြို့နယ်မြေပုံ



၂။ အောက်ရွာအုပ်စုမြေပုံ

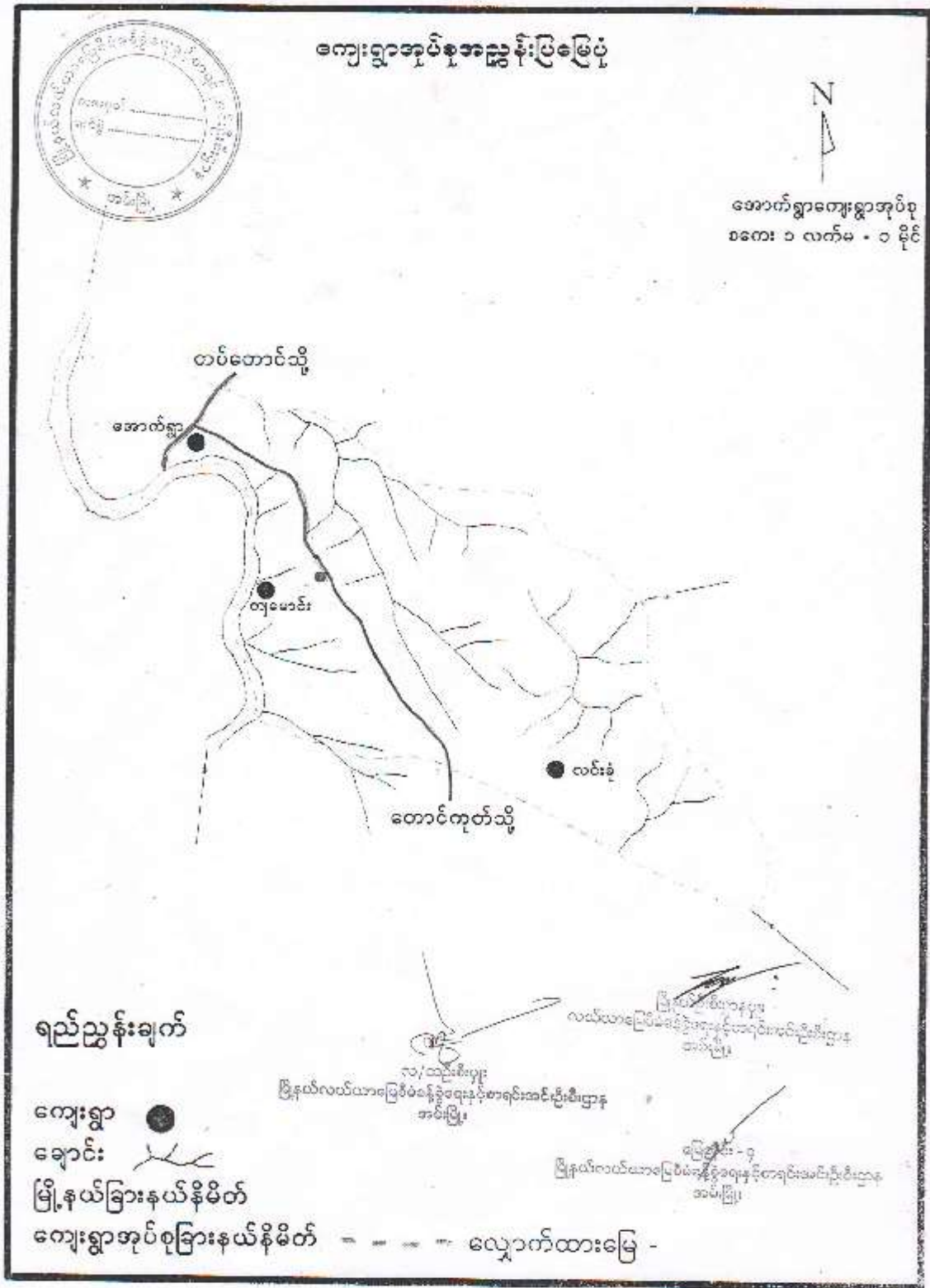

၃။အောက်ရွာအုပ်စုရှိကျေးရွာများစာရင်း

စဉ်	ကျေးရွာအုပ်စုအမည်	ကျေးရွာအမည်
၁	အောက်ရွာ	အောက်ရွာ
		လင်းခုံ
		ကျမောင်း
		လော့ဖြူ

၄။ ကျေးရွာအခြေခံအချက်အလက်

(၁) ကျေးရွာသမိုင်းအကျဉ်း

အောက်ရွာအုပ်စု လင်းခုံ/လော့ဖြူကျေးရွာကို (၁၉၂၆)ခုနှစ်ခန့်တွင် စတင်တည်ထောင်ခဲ့ပါသည်။ ကျေးရွာသူ၊ ကျေးရွာသားများသည် တောင်ယာခုတ်ခြင်း၊ နှမ်း၊ စပါးစိုက်ပျိုးခြင်းများဖြင့် လုပ်ကိုင်စားသောက်ခဲ့ကြပါသည်။ ရွာစတင်တည်ထောင်ချိန်တွင် အိမ်ခြေ(၅၀)ခန့်ရှိခဲ့သည်။ ယခုအခါတွင်မူ အိမ်ခြေ(၂၀)ခန့်သာရှိပါသည်။ လင်းခုံကျေးရွာတွင် ချင်းလူမျိုးများသာ နေထိုင်ကြသည်။ ဓလေ့ထုံးစံကို အဓိကထားပြီး ရိုးရာနတ်ပူဇော်ပွဲ၊ ကောက်ဦးစားပွဲများ ပြုလုပ်ကြရာ ရွာရှိလူများအားလုံး မိုးလင်းပေါက် ခုံပေါက်ကခုန်ကြသောကြောင့် ၎င်းရွာကို လင်းခုံရွာဟု ခေါ်ဝေါ်ခဲ့ကြပါသည်။

(၂) ထူးခြားဖြစ်စဉ်

(၁၉၂၆)ခုနှစ်ခန့်တွင် ကျေးရွာကိုစတင်တည်ထောင်ခဲ့ပါသည်။ (၂၀၀၇)ခုနှစ်တွင် ကြွက်များကျသောကြောင့် စပါးစိုက်ခင်းများ ပျက်စီးခဲ့သည်။ အချို့ရွာသားများမှာ ပြောင်းရွှေ့သွားကြသည်။ (၂၀၁၅)ခုနှစ်တွင် လူထုဗဟိုပြုစီမံကိန်းမှ ဘက်စုံသုံးခန်းမ ဆောက်လုပ်ပေးခဲ့သည်။

(၃) လူနည်းစုလူမျိုးစုအိမ်ထောင်စု

အမျိုးအစား	အိမ်ထောင်စု	ကျား	မ	စုစုပေါင်း
မရှိ	၁	၁	၂	၃

(၄) ထိခိုက်လွယ်အုပ်စုများ

ထိခိုက်လွယ်အုပ်စု	အိမ်ထောင်စု	ကျား	မ	စုစုပေါင်း
သက်ကြီး	၆	၄	၂	၆

(၅) အဓိကစီးပွားရေးလုပ်ငန်း

စိုက်ပျိုးရေး	မွေးမြူရေး	အသေးစားစီးပွားရေး	အခြား
စပါး	နွား	ဝါးခုတ်ခြင်း	ကျပန်း
နှမ်း	ကြက်	ကိုင်းစိုက်ပျိုးခြင်း	
သီဟိုဠ်	ဝက်		

(၆) ကျေးရွာအတွင်းအဓိကပိုင်ဆိုင်မှုများ

ကျေးရွာပိုင်ဆိုင်မှုများ	လယ်	ကိုင်း	တောင် ယာ	စား ကျက် မြေ	နှစ်ရှည် စိုက် ခင်း	သဲ/ ကျောက် ရရှိမှု	ရေ တွင်း/ ရေ ကန်	စက်ရေ တွင်း/ စိမ့် စမ်း ရေ သွယ်	ချောင် း ရေ သော က်သုံး မှု
အရေအတွက်	မရှိ	ရှိ	ရှိ	ရှိ	(၆၀) ဧက	ရှိ	ရှိ	မရှိ	ရှိ
ကျေးရွာပိုင်ဆိုင်မှုများ	ကား	ထော် လာဂျီ	ဆိုင် ကယ်	စက် လှေ	စပါး ကြိတ် စက်	ဈေး ဆိုင်	မီး စက်		
အရေအတွက်	မရှိ	မရှိ	မရှိ	၃	၁	၁	၁		

(၇) ကျေးရွာအတွင်းအခြားပိုင်ဆိုင်မှုများ

ကျေးရွာပိုင်ဆိုင်မှုများ	ရေတင် စက်	လယ် ထွန် စက်	ကျွဲ	နွား	ကြက်	ဝက်	ဆိတ်	လုပ် သား	ကျွမ်းကျင် လုပ်သား
အရေအတွက်	မရှိ	မရှိ	မရှိ	၂၅	၅၀	၁၀၀	မရှိ	၁၀	မရှိ

(၈) ကျေးရွာရှိအသုံးပြုနိုင်သောအရင်းအမြစ်/ အချက်အလက်များ

အရင်းအမြစ်	ဆေးရုံ/ ဆေးခန်း	အ.မ.က/ အ.လ.က/ အ.ထ.က	ဈေး	မြေတူး စက်	လမ်းကြိတ် စက်	မြေသယ် ကား	ကွန်ကရစ် ဖျော်စက်
အရေအတွက်	မရှိ	အမက ရှိ	မရှိ	မရှိ	မရှိ	မရှိ	မရှိ

၅။ လူထုပေါင်းစုံပါဝင်သော လူမှုဆန်းစစ်ခြင်းနှင့် အကဲဖြတ်ခြင်းလုပ်ငန်းစဉ် (PSA/PRA) အကျဉ်းချုပ်ဇယား

စဉ်	အကြောင်းအရာ	ရက်စွဲ	ဦးတည်အုပ်စု	တက်ရောက်သူ			အဓိကဆွေးနွေးချက်
				ကျား	မ	ပေါင်း	
၁	ကျေးရွာလူမှုရေးပြုသယံ ဇာတပြမြေပုံ (Social Map / Resource Map)	၁၇.၁၀.၂၀၁၇	ကျေးရွာသူကျေး ရွာသားများ၊ ကော်မတီဝင်များ	၁၉	၉	၂၈	ကျေးရွာနယ်နိမိတ်အတွင်းရှိ အိမ်ခြေလယ်မြေစိုက်ခင်း၊ ဘု ရားပုထိုးများစသောကျေးရွာ ၏လက်ရှိအခြေအနေနှင့်ပိုင် ဆိုင်မှုပြုအခြေအနေများကိုရေး ဆွဲဖော်ထုတ်ခဲ့သည်။
၂	ရာသီခွင်ပြပြက္ခဒိန် (Seasonal Calender)	၁၇.၁၀.၂၀၁၇	ကျေးရွာသူကျေး ရွာသားများ၊ ကော်မတီဝင်များ	၁၉	၉	၂၈	ကျေးရွာရှိရွာသူရွာသားများ၏ ရာသီအလိုက် စိုက်ပျိုးရေး၊ မွေးမြူ ရေး၊ စိုက်ပျိုးချိန် ရိတ်သိမ်းချိန်၊ တိရိစ္ဆာန်များ ရောဂါဖြစ်ပွားမှု၊ သီးနှံ များ ပိုးမွှားကျရောက်မှု၊ ရာသီ ပွဲ တော်များ၊ ကျေးရွာမှ လူ များ ဝင်ငွေ ရရှိမှုအခြေ အနေ များကို ကျေးရွာမှ လူများပါ ဝင်ဆွေးနွေး ရေးဆွဲကြ သည်။
၃	ကျေးရွာ၏ဦးစားပေး အစီအစဉ်ပြဇယား (Metric Ranking)	၁၇.၁၀.၂၀၁၇	အမျိုးသားအုပ်စု၊ အမျိုးသမီးအုပ်စု	၁၉	၉	၂၈	ကျေးရွာသူကျေးရွာသားများ ၏ ကျေးရွာအတွက် အဓိက လိုအပ်သောစီမံကိန်းလုပ်ငန်း ခွဲများကိုညှိနှိုင်းတိုင်ပင်ရေးဆွဲ ခဲ့ကြသည်။
၄	အဖွဲ့အစည်းချိတ်ဆက်ပုံ (Venn Diagram)	၁၈.၁၀.၂၀၁၇	ကျေးရွာသူကျေး ရွာသားများ၊ ကော်မတီဝင်များ ကျေးရွာအုပ်ချုပ် ရေးအဖွဲ့ဝင်များ	၁၉	၁၀	၂၉	ကျေးရွာအတွင်းတွင်ရှိနေ သောလူမှုအဖွဲ့အစည်းများ နှင့် ကျေးရွာလူထုအကြား ချိတ်ဆက်နေမှုကို ထင်သာမြင်သာရှိအောင် ဖော်ဆောင်နိုင်ခဲ့သည်။
၅	လူမှုစီးပွားအဆင့်သတ် မှတ် ခြင်း (Wealth Ranking)	၁၈.၁၀.၂၀၁၇	ချမ်းသာ၊ အလယ်အလတ်၊ နွမ်းပါး	၁၉	၁၀	၂၉	ကျေးရွာအတွင်းရှိ လူများ အကြားငွေကြေးပစ္စည်းဥစ္စာ၊ နေအိမ်အားပိုင်ဆိုင်မှုအဆင့်ခွဲ ခြားပြသခြင်းဖြင့် ကျေးရွာ အ တွက် လိုအပ်မည့် ဝင်ငွေ ရရှိ ရေး အစီအစဉ် များကို ထည့်

							သွင်းစဉ်းစားနိုင်ရန်စဉ်းစား ခဲ့ကြသည်။
၆	ပင့်ကူအိမ်ကွန်ယက် (Spider Web)	၁၈.၁၀.၂၀၁၇	ကျေးရွာသူကျေး ရွာသားများ၊ အမျိုးသားအုပ်စု၊ အမျိုးသမီးအုပ်စု	၁၉	၁၀	၂၉	အမျိုးသားနှင့်အမျိုးသမီးများ အကြားအလုပ်အကိုင်အခွင့် အလမ်း၊ တန်းတူ အခွင့် အရေး၊ ပညာ သင်ကြား နိုင်မှု၊ ဘဝလုံခြုံမှု စသည့် အခြေအခြေအနေအရပ်ရပ်ကို ဆွေးနွေးခဲ့ကြသည်။

ကျေးရွာဖွံ့ဖြိုးရေးအစီအစဉ်အတွက်အသုံးပြုခဲ့သော PRA Tools များတစ်ခုချင်းစီအတွက်သုံးသပ်ချက်များ

၆။ လင်းခုံ/လာဖြူ ကျေးရွာလူမှုရေးပြန့်အရင်းအမြစ်ပြမြေပုံ

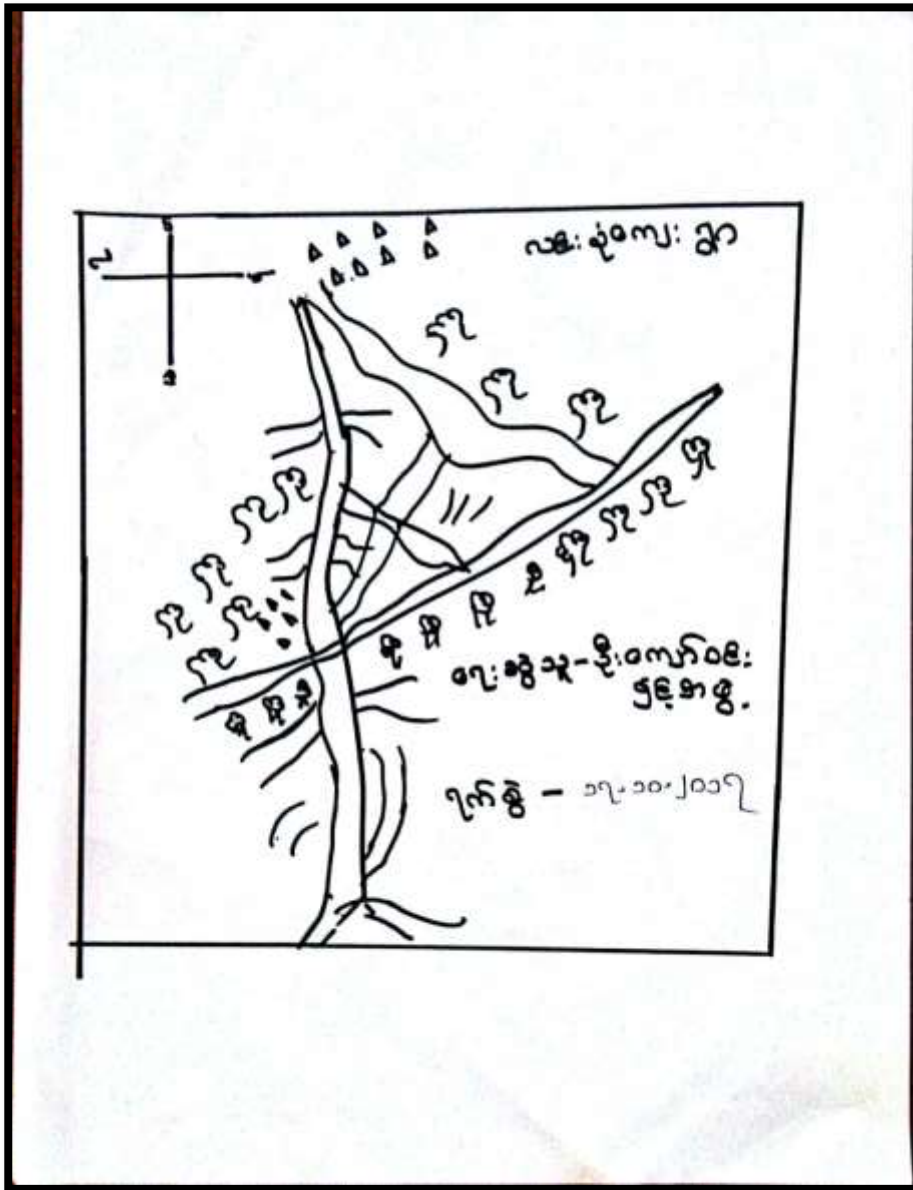

၇။ အောက်ရွာအုပ်စု၊ လင်းခုံ/လော့ဖြူ ကျေးရွာမြေပုံသုံးသပ်ချက်

တည်နေရာ။	လောင်ဂျီတွင်း ၉၄ ဒီဂရီ ၃၀ မိနစ်	လက်တီတွင်း- ၁၉ ဒီဂရီ ၃၂ မိနစ်
----------	---------------------------------	-------------------------------

လင်းခုံ/လော့ဖြူကျေးရွာသည် အမ်းမြို့မှ (၇)မိုင်ခန့် အကွာအဝေးတွင်တည်ရှိသည်။ ခြေလျင်ခရီးဖြင့် သွားပါက တောတောင်အဆင့်ဆင့် ဖြတ်ကျော်ပြီးသွားရသည်။ ဆိုင်ကယ်ဖြင့် လမ်းတစ်ဝက်ခန့် သွား၍ရသည်။ အမ်း-မအီလမ်းခွဲမှ လော့ဖြူရွာခွဲအထိ ဆိုင်ကယ်ဖြင့်ရောက်ပြီး ကျန်ခရီးကို ခြေလျင်ခရီး (၁)နာရီကျော်ကြာ သွားရသည်။ မိုးရာသီတွင် မိုးများသောကြောင့် ကုန်းလမ်းခရီးဖြင့် မသွားနိုင်ပေ။

လင်းခုံကျေးရွာ၏ အဓိကစီးပွားရေးလုပ်ငန်းမှာ ရွှေ့ပြောင်းတောင်ယာစိုက်ပျိုးခြင်း လုပ်ငန်းဖြစ်သည်။ ကိုင်းလုပ်ငန်း၊ နှစ်ရှည်သီဟိုဠ်စိုက်ခြင်း၊ ဥယျာဉ်ခြံများ လုပ်ကိုင်ကြသည်။ နှမ်း၊ စပါး၊ မြေပဲကို အဓိကစိုက်ပျိုး ကြသည်။ နွား၊ ဝက်၊ ကြက်များလည်း မွေးမြူကြသည်။

အဖြစ်များသောရောဂါ	ငှက်ဖျား
အိမ်သာသုံးစွဲမှု၊ ယင်လုံအိမ်သာသုံးစွဲမှု	မရှိ
ကြံ့တွေ့ရသော သဘာဝသေးအန္တရာယ်	ရေကြီးခြင်း၊ မိုးများခြင်း
စာသင်ကျောင်း၊ ဆေးပေးခန်း၊	မရှိ
ကျောင်းသားအရေအတွက်	၃၅
တက္ကသိုလ်ဝင်တန်းအောင် -	မရှိ
ကျေးရွာတွင်အဓိကကြံ့တွေ့နေရသောအခက်အခဲ -	လမ်းပန်းဆက်သွယ်ရေး၊ ပညာရေး အခက်အခဲကြံ့တွေ့နေရ

၈။ ရာသီခွင်ပြဇယား

ရာသီအလိုက်ဖြစ်ပေါ်မှု အခြေအနေပြကြည့်ရန် ရေးဆွဲခြင်း

ကျေးဇူးတင်ပါသည်

၁၉၆၆ ခု၊ ၁၂.၂၀.၂၀၁၇

အခြေအနေ	တပေါင်း	တန်ခူး	ကဆုန်	နတ်ဆုန်	ဝါဆို	ဝါခေါင်	တော်သလင်း	သီတင်းကျွတ်	တန်ဆောင်မုန်း	နတ်ဆုန်	ပြာသီ	တနင်္ဂနွေ
မိုးများသောက်												
ပေါင်းပေါင်း	-	-	-	-			-	-	-	-	-	-
ရာသီခွင်အခြေအနေ			-	-			-	-	-	-	-	
အလုပ်အကိုင်အခြေအနေ	ကောင်း	သင့်	ကောင်း	ကောင်း	ကောင်း	ကောင်း	သင့်	သင့်	သင့်	သင့်	ကောင်း	ကောင်း
ဝင်ငွေကောင်းသက်	သင့်	ကောင်း	ကောင်း	ကောင်း	ကောင်း	ကောင်း	သင့်	သင့်	ကောင်း	ကောင်း	ကောင်း	ကောင်း
ဝင်ငွေကောင်းသက်	ကောင်း	ကောင်း	သင့်	ကောင်း	ကောင်း	ကောင်း	ကောင်း	ကောင်း	ကောင်း	ကောင်း	ကောင်း	ကောင်း
သောက်သုံးရေးရရှိမှု	နည်း	နည်း	သင့်	သင့်	ကောင်း	ကောင်း	ကောင်း	ကောင်း	ကောင်း	သင့်	သင့်	သင့်
ရေးဆွဲခြင်း	-	-	၅	၅	-	-	၅	၅	-	-	-	-

၉။ ရာသီခွင်ပြဇယားသုံးသပ်ချက်

လင်းခုံ/လော့ဖြူ ကျေးရွာရှိ ကျေးရွာသူကျေးရွာသားများသည် တန်ခူး၊ ကဆုန်လများတွင် ကိုင်းမှ မြေပဲ၊ သီဟိုဠ်၊ ဆေးရွက်ကြီး၊ နှမ်းစသည်တို့ကို ရောင်းချရသော ကာလဖြစ်သောကြောင့် ဝင်ငွေကောင်းသည်။ နယုန်၊ ဝါဆိုလများတွင် တောင်ယာစိုက်ခင်းများတွင် ပေါင်းရှင်းကြသည်။ ဝင်ငွေနည်းသော လများလည်းဖြစ်သည်။

ဝါခေါင်၊ တော်သလင်းလများတွင် ဝါးများခုတ်ကြသည်။ ဝင်ငွေအသင့်အတင့်ရရှိသော လဖြစ်သည်။ သီတင်းကျွတ်၊ တန်ဆောင်မုန်းလများတွင် ကိုင်းများခုတ်ထွင်ရှင်းလင်းကြသည်။ တောင်ယာစပါးများ ရိတ်သိမ်းရောင်းချကြသည်။

နတ်တော်၊ ပြာသိုလများတွင် တောင်ယာစိုက်ခင်းများကို ချဲ့ထွင်ခုတ်ကြသည်။ တပို့တွဲ၊ တပေါင်းလများတွင် မြေပဲ၊ နှမ်း၊ စပါး စသည်တို့ကိုရောင်းချ စားသောက်ကြသည်။ တောင်ယာစိုက်ခင်းများကို မီးရှို့ကြသည်။

ရာသီခွင်ပြဇယားအရ လင်းခုံကျေးရွာမှ ကျေးရွာသူကျေးရွာသားများသည် လက်လုပ်လက်စား တောင်ယာသမားများအဖြစ်သာ လုပ်ကိုင်စားသောက် နေထိုင်ရသောကြောင့် အလုပ်အားသည်ဟူ၍ သိပ်မရှိလှပေ။

၁၀။ ကျေးရွာဦးစားပေးအပ်အစဉ်ဇယား

မောင်ရွာကျေးရွာဦးစားပေးအပ်အစဉ်ဇယား

ရက်စွဲ : ၁၇.၁၀.၂၀၁၇

အမျိုးအမည်	၁	၂	၃	၄	၅	၆	၇	မျက်နှာ	ဦးစားပေးအပ်
စိုက်ပျိုးရေး	စိုက်ပျိုးရေး	စိုက်ပျိုးရေး	စိုက်ပျိုးရေး					၃	၁
စိုက်ပျိုးရေး		စိုက်ပျိုးရေး	စိုက်ပျိုးရေး					၂	၂
စိုက်ပျိုးရေး			စိုက်ပျိုးရေး					၁	၃

၁၁။ ကျေးရွာဦးစားပေးအစီအစဉ်ဇယားသုံးသပ်ချက်

လင်းခုံ/လော့ဖြူကျေးရွာမှကျေးရွာသူကျေးရွာသားများသည်ကြုံတွေ့နေရသောအခက်အခဲများအပေါ်အခြေခံပြီး ကျေးရွာအတွင်းရှိ အခက်အခဲ၊ ပြဿနာနှင့် လိုအပ်ချက်များဖော်ထုတ်ဆွေးနွေးခြင်း ပြုလုပ်ကြရာ အမျိုးသမီးအဖွဲ့၊ အမျိုးသားများအဖွဲ့မှ သူတို့ရွာရှိလိုအပ်ချက်များကို စာရင်းပြုစုကာ ထိုလိုအပ်ချက်ကို မည်သည့်နည်းလမ်းဖြင့် ဖြေရှင်းမည်၊ မည်သည့်လုပ်ငန်းအမျိုးအစားဖြင့် ထိုအခက်အခဲကို ဖြေရှင်းမည်၊ မည်သူက တာဝန်ယူဖြေရှင်းမည် စသည်ဖြင့်စဉ်းစားကြပြီး ကျေးရွာအတွက်အဓိကလိုအပ်သည့် စီမံကိန်းလုပ်ငန်းခွဲကို ဦးစားပေးအစီအစဉ် အဆင့်ဆင့်ဖြင့် ကျေးရွာသူ၊ ကျေးရွာသားများကြားတွင် ရွေးချယ် ခဲ့ကြသည်။

လင်းခုံကျေးရွာအတွက် အဓိကလိုအပ်သော စီမံကိန်းလုပ်ငန်းခွဲမှာ ဆိုလာမီးလင်းရေးလုပ်ငန်း ဖြစ်ပြီး အမျိုးသမီးအဖွဲ့၊ အမျိုးသားများအဖွဲ့ နှစ်ဖွဲ့လုံးမှ ဦးစားပေးရွေးချယ်ခဲ့သော စီမံကိန်းလုပ်ငန်းခွဲ ဖြစ်သည်။

၁၂။ အဖွဲ့အစည်းများချိတ်ဆက်မှုပြယေား

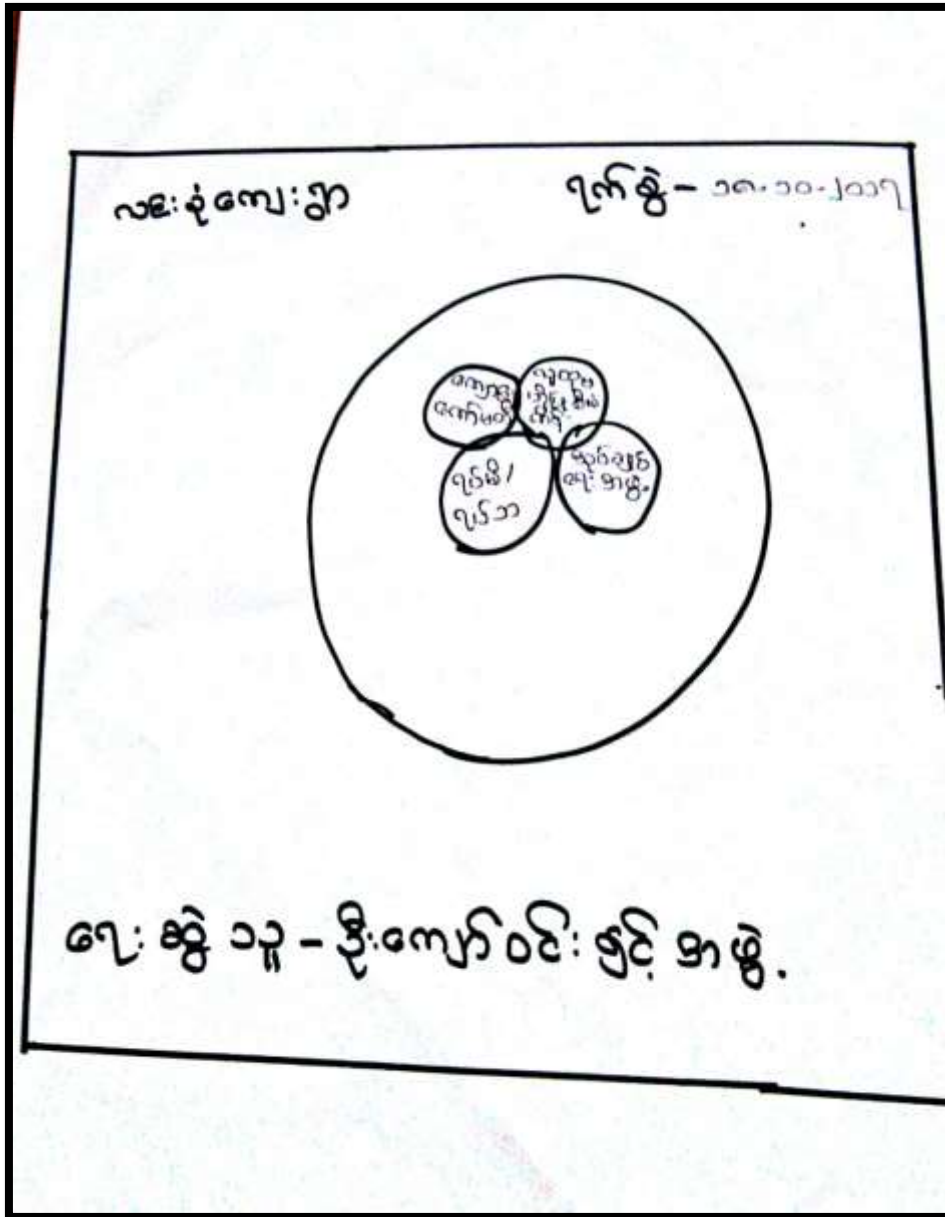

၁၃။ အဖွဲ့အစည်းများချိတ်ဆက်မှုပြုဖွဲ့ယားသုံးသပ်ချက်

လင်းခုံကျေးရွာအတွင်းရှိနေသော လူမှုအဖွဲ့အစည်းများမှာ ရပ်မိရပ်ဖအဖွဲ့၊ ကျောင်းကော်မတီအဖွဲ့၊ အုပ်ချုပ်ရေးအဖွဲ့နှင့် လူထုဗဟိုပြုစီမံကိန်းစသော အဖွဲ့အစည်းများရှိသည်။ ကျေးရွာဖွံ့ဖြိုးတိုးတက်ရေး အတွက် ယခင်ကဦးဆောင်လုပ်ကိုင်ခဲ့ကြခြင်း မရှိပေ။ ယခုအခါ လူထုဗဟိုပြုစီမံကိန်းကော်မတီသည်လည်း ကျေးရွာဖွံ့ဖြိုးရေး လုပ်ငန်းများအတွက် မြို့နယ်လူထုဗဟိုပြု စီမံကိန်းရုံးနှင့်ချိတ်ဆက်ကာ လုပ်ဆောင်လာခဲ့ ပေသည်။

၁၄။ လူမှုစီးပွားအဆင့်သတ်မှတ်ခြင်းဇယား

လူမှုစီးပွား အဆင့်သတ်မှတ်ခြင်းဇယား
ကျေးရွာအုပ်စု လှိုင်ဖျံ ရက်စွဲ ၁၈.၁၀.၂၀၁၇

စံနှုန်းသတ်မှတ်ချက်များ	ချမ်းသာပြည့်စုံမှု	အလယ်အလတ်	နွမ်းပါး	မသန်စွမ်း
ဦးရေ	၂	၅	၉	-
အိမ်အခြေအနေ	သစ်တိုင်၊ သွပ်တိုင်	သစ်တိုင်၊ သွပ်တိုင်	တုံး၊ တွဲ၊ အိမ်၊ အိမ်	
ခြေယာပိုင်ဆိုင်မှု	ကောက်ပဲကန်၊ ချွန်၊ ချွန်	ကောက်ပဲကန်	ကောက်ပဲကန်	
ကုန်ပစ္စည်းပိုင်ဆိုင်မှု	ဗွား၊ ငှက်၊ ဝက်၊ ငါး	ဗွား၊ ငှက်၊ ဝက်	ယင်္ကျာ၊ ဝက်	
စက်ပစ္စည်းပိုင်ဆိုင်မှု	အိတ်၊ ဝတ်စုံ	-	-	
နှစ်ပတ်လည်ခန်းမှန်းဝင်ငွေ(ပျမ်းမျှ)	၂၅ သိန်း	၁၀ သိန်း	၅ သိန်း	
ဝမ်းစာစုလုံမှုအခြေအနေ	ရိလှ	ဖက်	မဖက်	
အခြားပိုင်ဆိုင်မှု	-	-	-	

ဆေးဆေးသူ ၊ ဦးကျော်စစ်
 နေရာ ၊ ၊ စာသင်ကျောင်း

၁၅။ လူမှုစီးပွားအဆင့်သတ်မှတ်ခြင်းဇယားသုံးသပ်ချက်

လင်းခုံကျေးရွာတွင် ပြည်စုံသော၊ ချမ်းသာသောအိမ်ထောင်စု (၂)စုရှိပြီး ၊ အလယ်အလတ်တန်းစားမိသားစု (၅) စုရှိကာ အနွမ်းပါးဆုံးအဆင့် အိမ်ထောင်စု (၉) စုရှိပါသည်။

ချမ်းသာပြည့်စုံသောအိမ်ထောင်စုသည် သစ်တိုင်၊ ယှဉ်ကာ၊ သွပ်မိုးအိမ်ကိုပိုင်ဆိုင်ကြပြီး ဥယျာဉ် (၅) ဧက၊ ကိုင်း (၁) ဧက၊ ကြက်၊ နွား၊ ဝက် စသည်တို့ကိုပိုင်ဆိုင်ကြကာ တစ်နှစ်ဝင်ငွေ ကျပ်(၂၅)သိန်းခန့်ရှိသည်။ ဝမ်းစာစုပါး တစ်နှစ်ပတ်လုံးအတွက် ဖူလုံမှုရှိပါသည်။

အလယ်အလတ်တန်းစားအိမ်ထောင်စုတွင် အိမ်များကို သစ်တိုင်၊ ပျဉ်ကာ၊ သက်ကယ်မိုးအိမ်ကို ပိုင်ဆိုင်ကြပြီး တောင်ယာ၊ စိုက်ပျိုးကြသည်။ နွား၊ ကြက်၊ ဝက် စသည်တို့ကိုမွေးမြူကြသည်။ တစ်နှစ်ပတ်လုံးအတွက် ပျမ်းမျှဝင်ငွေ ကျပ် (၁၀)သိန်းခန့် ရှိကြသည်။ ဝမ်းစာစပါးတစ်နှစ်ပတ်လုံး စားသုံးရန် ဖူလုံမှုရှိသည်။ မပိုလှပေ။

နှမ်းပါးသောအိမ်ထောင်စုများမှာ ဝါးတိုင်၊ ဝါးကာ၊ နီး၊ သက်ကယ်မိုးအိမ်ကို ပိုင်ဆိုင်ကြသည်။ တောင်ယာအနည်းငယ်သာ ပိုင်ဆိုင်ကြပြီး ဝက်၊ ကြက် စသည်တို့ကို ပိုင်ဆိုင်ကြသည်။ တစ်နှစ်ပျမ်းမျှဝင်ငွေ ကျပ်(၅) သိန်းခန့် ရှိသည်။ ဝမ်းစာဖူလုံမှုမရှိပေ။

လင်းခုံကျေးရွာသည် နှမ်းပါးသော အိမ်ထောင်စုအများဆုံးနေထိုင်သော ကျေးရွာတစ်ရွာ ဖြစ်သည်။ တောင်ယာနှင့် ကိုင်းစသည်တို့ကို လုပ်ကိုင်စားသောက်ကြသော အလုပ်သမားများ ဖြစ်ကြသည်။ ငွေကြေးချမ်းသာကြွယ်ဝမှု နည်းပါးသည်။

၁၆။ ကျား/မ ရေးရာ ပင့်ကူအိမ်

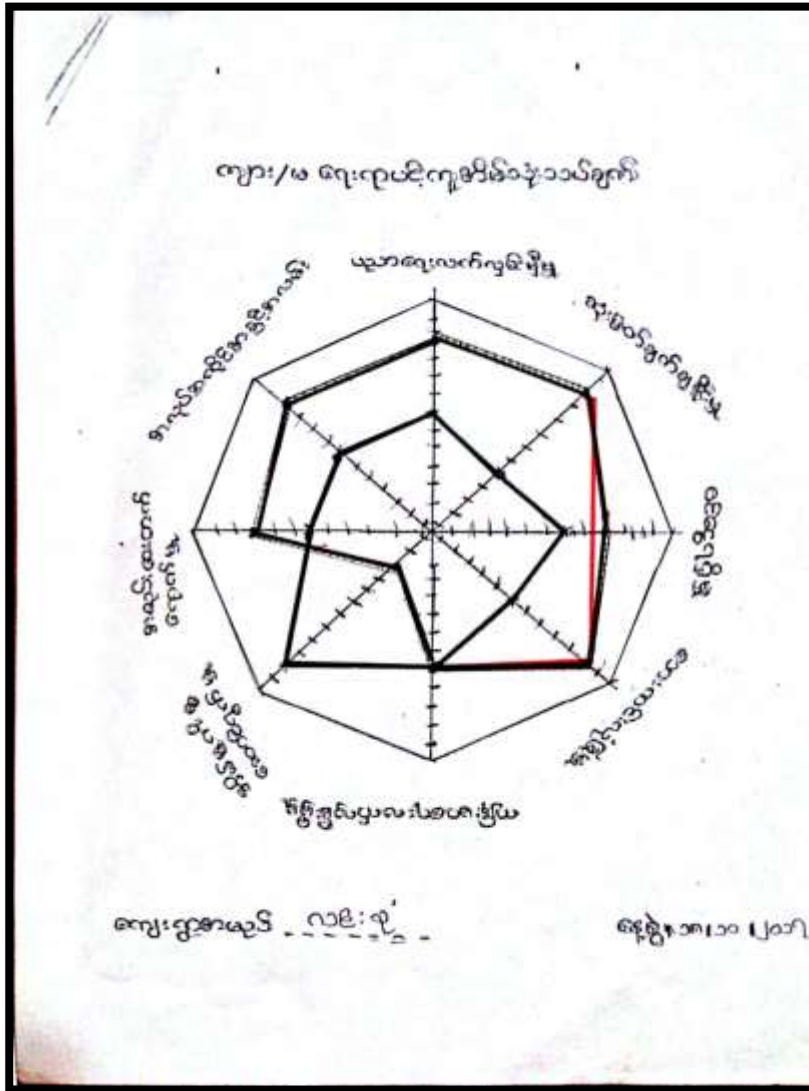

၁၇။ ကျား/ မရေးရာ ပင့်ကူအိမ်သုံးသပ်ချက်

ကျား/မရေးရာပင့်ကူအိမ်ဇယားအရ လင်းခုံကျေးရွာရှိ အမျိုးသားနှင့် အမျိုးသမီးတို့၏ ဝင်ငွေရရှိမှု၊ ဆုံးဖြတ်ချက်ချနိုင်မှု၊ ပညာရေးလက်လှမ်းမှီမှု၊ အလုပ်အကိုင်အခွင့်အလမ်း၊ ဦးဆောင်နိုင်မှု၊ အိမ်မှုကိစ္စ၊ လမ်းပန်းဆက်သွယ်ရေး၊ ကျန်းမာရေးလက်လှမ်းမှီမှု၊ စသည့်အချက်များကို နှိုင်းယှဉ် လေ့လာသုံးသပ်ကြည့်ရာတွင် အမျိုးသမီးများသည် အိမ်မှုကိစ္စဆောင်ရွက်မှု တစ်ခုတည်းတွင်သာ အားသာမှုရှိပြီး ပညာရေး၊ ဝင်ငွေရရှိမှု၊ ကျန်းမာရေး လက်လှမ်းမှီမှု၊ အလုပ်အကိုင်ရရှိမှု၊ ဦးဆောင်နိုင်မှု၊ လမ်းပန်းဆက်သွယ်ရေး၊ ဆုံးဖြတ်ပိုင်ခွင့် စသည်တို့တွင် အမျိုးသမီးများသည် အမျိုးသားများလောက်အခွင့်အရေး ပြည့်ပြည့်ဝဝ မရရှိနိုင်သေး ကြောင်းသုံးသပ်တွေ့ရှိသည်။

၁၈။ ကော်မတီဝင်များရွေးချယ်ခြင်းနှင့် ကျေးရွာဖွံ့ဖြိုးရေးအစီအစဉ်ဆောင်ရွက်မှုမှတ်တမ်းဓါတ်ပုံများ



၁၉။ ကျေးရွာအချက်အလက် (ပုံစံ-၁)စတုတ္ထနှစ်စက်ဝန်းအတွက်

ပုံစံ - ၁ - ၁ ကျေးရွာအခြေခံအချက်အလက်များ (Form PC 1)

လယ်မြေပုံစံ၊ ကျေးရွာတစ်ရွာသို့ ပထမဆုံးပိတ်ဆက်ခံစား သွားရောက်သောအခါ လူထုစည်းရုံးရေးအဖွဲ့သည် ကျေးရွာ ခေပ်ခံပေးပေးသော ကျေးရွာအချက်အလက်များကို မေတ္တာရပ်ခံ၍ စတင်စီစဉ်သည်။ ဤအချက်အလက်များကို စီမံကိန်း၊ ပိတ်ဆက်အစည်းအဝေးတိုင်ပင်ဆောင်ရွက်ရမည်။ စီမံကိန်းပိတ်ဆက်အစည်းအဝေးတွင် လူထုစည်းရုံးရေးအဖွဲ့သည် ဤအချက်အလက် များအား စစ်ဆေးပြီး မှန်ကန်အောင်ပြုလုပ်ရမည်။ ဤအချက်တွင် လူထုစည်းရုံးရေးအဖွဲ့မှ အတင်အချက်အလက်တစ်ခု၊ Tablets မှ တစ်ဆင့် ပြည်သူ့ပေးပို့ရမည်။

ကျေးရွာခေပ်ခံပေးသည့် အဖွဲ့ မြို့နယ်တိုင်ခေပ်ခံမှု ချိန်	ကျေးရွာခေပ်ခံပေးသည့် စုစည်းပုံ အဖွဲ့	လူထုစည်းရုံးရေးအဖွဲ့ အဖွဲ့ ဦးစီးအဖွဲ့
မြို့နယ်တိုင်ခေပ်ခံမှု ချိန်	မြို့နယ် အဖွဲ့	ကျေးရွာအုပ်စု အဖွဲ့အစည်း

က။ လူဦးရေ

လူဦးရေ	အိမ်ထောင်စုအရေအတွက်	ကိုယ်စားပြုသည့်ဘာသာ	အိမ်ထောင်စုအရေအတွက်
လူဦးရေ (၁) - ချိန်	၁၆	ဘာသာ (၁) - ချိန်	၁၆
လူဦးရေ (၂) -----		ဘာသာ (၂) -----	
လူဦးရေ (၃) -----		ဘာသာ (၃) -----	
လူဦးရေစုစု -----		ဘာသာစုစု -----	
အခြား	အရေအတွက်		
မသိစွဲရသူများ			
သတ်မှတ်ရမည့်အချက်များ (၆၅ နှစ် နှင့် အထက်)	၂		
စစ်ဆေးရမည့်			

	အချို့ဘာသာ (အရေအတွက်)	အချို့သမီး (အရေအတွက်)
လူဦးရေ	၃၄	၄၁
လူဦးရေ (၁) -----		
လူဦးရေ (၂) -----		
လူဦးရေ (၃) -----		
အခြား		
အိမ်ထောင်စုစုစု	၁၆	-

(ခ) အခြေခံအဆောက်အအုံ အသုံးအဆောင်များ

စာသင်တန်း	အပျက် ဖြစ်ပါ	ကျွန်ုပ်တို့အဖို့	အပျက် ဖြစ်ပါ	ဘာသာရေး အဆောက် အအုံများ	အပျက် ဖြစ်ပါ
အထက်တန်းကျောင်း	<input type="checkbox"/>	မဆေးရ	<input type="checkbox"/>	ခေတ်	<input type="checkbox"/>
အလယ်တန်းကျောင်း	<input type="checkbox"/>	ကျွန်ုပ်တို့အဖို့	<input type="checkbox"/>	ဘုန်းကြီးကျောင်း	<input type="checkbox"/>
ပုလဲကျောင်း	<input type="checkbox"/>	ကျွန်ုပ်တို့အဖို့	<input type="checkbox"/>	ပရိယတ္တကျောင်း	<input type="checkbox"/>
ပုဂံကျောင်း	<input type="checkbox"/>	မဆေးပေ	<input type="checkbox"/>	ခေတ်သစ်ကျောင်း	<input type="checkbox"/>
အခြား		အခြား		တစ်	<input type="checkbox"/>
				အခြား	<input type="checkbox"/>
မှတ်ချက် (အထောက်အကူပြု)		မှတ်ချက်		မှတ်ချက်	

(ဂ) ကျွန်ုပ်တို့အဖို့အသုံးအဆောင်များ (မကုမ္ပဏီအဖွဲ့အစည်းအဖွဲ့အစည်း သို့မဟုတ် အခြားအဖွဲ့အစည်းအဖွဲ့အစည်း ကျွန်ုပ်တို့အဖို့အသုံးအဆောင်များ)

(ခ) စာသင်တန်း			(၂) ကျွန်ုပ်တို့အဖို့			(၃) လက်မှုပညာအဖွဲ့		
	ပျက်စီးမှု ရှိပါသလား	အခြားအဖွဲ့ အဖွဲ့အစည်း		ပျက်စီးမှု ရှိပါသလား	အခြား အဖွဲ့အစည်း		ပျက်စီးမှု ရှိပါသလား	အခြား အဖွဲ့အစည်း
ပုလဲကျောင်း	<input type="checkbox"/>	<input type="checkbox"/>	အခြား	<input type="checkbox"/>	<input type="checkbox"/>	လက်သား	<input type="checkbox"/>	<input type="checkbox"/>
အထက်တန်းကျောင်း	<input type="checkbox"/>	<input type="checkbox"/>	လက်သား ကျွန်ုပ်တို့အဖို့	<input type="checkbox"/>	<input type="checkbox"/>	ပရိယတ္တ	<input type="checkbox"/>	<input type="checkbox"/>
အလယ်တန်းကျောင်း	<input type="checkbox"/>	<input type="checkbox"/>	အခြားအဖွဲ့အစည်း အဖွဲ့အစည်း	<input type="checkbox"/>	<input type="checkbox"/>	ကျွန်ုပ်တို့အဖို့ အဖွဲ့အစည်း	<input type="checkbox"/>	<input type="checkbox"/>
ပုဂံကျောင်း	<input type="checkbox"/>	<input type="checkbox"/>	ဘာသာရေး	<input type="checkbox"/>	<input type="checkbox"/>	ခေတ်သစ်အဖွဲ့အစည်း	<input type="checkbox"/>	<input type="checkbox"/>
အခြား	<input type="checkbox"/>	<input type="checkbox"/>	ပြည်သူ့အဖွဲ့အစည်း မှတ်ချက်	<input type="checkbox"/>	<input type="checkbox"/>	တစ်	<input type="checkbox"/>	<input type="checkbox"/>

(ဃ) မကုမ္ပဏီအဖွဲ့အစည်းအဖွဲ့အစည်း လက်ထောက်အဖွဲ့အစည်း / မကုမ္ပဏီအဖွဲ့အစည်းအဖွဲ့အစည်း သို့မဟုတ် မကုမ္ပဏီအဖွဲ့အစည်းအဖွဲ့အစည်း လက်ထောက်အဖွဲ့အစည်း (အောက်ဖော်ပြပါအတိုင်း)

မကုမ္ပဏီအဖွဲ့အစည်းအဖွဲ့အစည်း မကုမ္ပဏီအဖွဲ့အစည်းအဖွဲ့အစည်း ကျွန်ုပ်တို့အဖို့အဖွဲ့အစည်းအဖွဲ့အစည်း မကုမ္ပဏီအဖွဲ့အစည်းအဖွဲ့အစည်း
 မကုမ္ပဏီအဖွဲ့အစည်းအဖွဲ့အစည်း မကုမ္ပဏီအဖွဲ့အစည်းအဖွဲ့အစည်း မကုမ္ပဏီအဖွဲ့အစည်းအဖွဲ့အစည်း မကုမ္ပဏီအဖွဲ့အစည်းအဖွဲ့အစည်း

(င) မကုမ္ပဏီအဖွဲ့အစည်းအဖွဲ့အစည်း

(၁) လူထုလက်ထောက်အဖွဲ့အစည်းအဖွဲ့အစည်း မကုမ္ပဏီအဖွဲ့အစည်းအဖွဲ့အစည်း
 မကုမ္ပဏီအဖွဲ့အစည်းအဖွဲ့အစည်း
 (၂) မကုမ္ပဏီအဖွဲ့အစည်းအဖွဲ့အစည်း မကုမ္ပဏီအဖွဲ့အစည်းအဖွဲ့အစည်း
 (၃) မကုမ္ပဏီအဖွဲ့အစည်းအဖွဲ့အစည်း မကုမ္ပဏီအဖွဲ့အစည်းအဖွဲ့အစည်း

တတိယနှစ်စက်ဝန်းအတွက်



ပုံစံ - စ - ဝ ကျေးရွာအခြေခံအချက်အလက်များ (Form PC 1)

လယ်ညွှန်ချက်၊ ကျေးရွာတစ်ရွာသို့ ပထမဆုံးဗိတ်ဆက်ခရီး သွားရောက်သောအခါ လူထုစည်းရုံးရေးမှူးသည် ကျေးရွာ ခေါင်းဆောင်များအား ကျေးရွာအချက်အလက်များကို မေတ္တာရပ်ခံ၍ တောင်းခံရသည်။ ဤအချက်အလက်များကို စီမံကိန်း ဗိတ်ဆက်အစည်းဝေးပတ်ိုင်ပီတောင်းခံရမည်။ စီမံကိန်းဗိတ်ဆက်အစည်းဝေးတွင် လူထုစည်းရုံးရေးမှူးသည် ဤအချက်အလက် များအား စစ်ဆေးပြီး မှန်ကန်အောင်ပြုလုပ်ရမည်။ မြို့နယ်အတွင်း လူထုစည်းရုံးရေးမှူးမှ သတင်းအချက်အလက်ထံသို့ Tablets မှ တဆင့် ပြည့်သွင်းရမည်။

ကျေးရွာအုပ်ချုပ်ရေးမှူး အမည် ဦး စကျော်ဝင်း	ကျေးရွာအုပ်ချုပ်ရေးမှူး၏ ဖုန်းနံပါတ် ၀၇-၅၂၇၁၅၆၆၁	လူထုစည်းရုံးရေးမှူး၏ အမည် ရွှေအောင်ကျော်စွာ
ပြည်နယ်တိုင်းစံနှုန်းများနှင့် မြို့နယ် အမည်	ကျေးရွာအုပ်စုအမည်	ကျေးရွာ ငယ်စဉ်

လူမျိုးစု	အိမ်ထောင်စုအရေအတွက်	ကိုးကွယ်သည့်ဘာသာ	အိမ်ထောင်စုအရေအတွက်
လူမျိုးစု (၁) <u>ချင်း</u>	<u>၁၆</u>	ဘာသာ (၁) <u>ဗုဒ္ဓ</u>	<u>၁၆</u>
လူမျိုးစု (၂) -----		ဘာသာ (၂) -----	
လူမျိုးစု (၃) -----		ဘာသာ (၃) -----	
လူမျိုးစုစရာ -----		ဘာသာစရာ -----	
	အရေအတွက်		
မသန်စွမ်းသူများ	<u>၁</u>		
သက်ကြီးရွယ်အိုများ (၆၅ နှစ် နှင့် အထက်)	<u>၄</u>		
စစ်ဘေးရှောင်			

	အမျိုးသား (အရေအတွက်)	အမျိုးသမီး (အရေအတွက်)
လူဦးရေ		
လူမျိုးစု (၁) <u>ချင်း</u>	<u>၃၁</u>	<u>၃၅</u>
လူမျိုးစု (၂) -----		
လူမျိုးစု (၃) -----		
အိမ်ထောင်ဦးစီး	<u>၁၆</u>	<u>၀</u>

(ခ) အခြေခံအောက်အဖွဲ့ အသုံးအဆောင်များ

စာသင်ကျောင်း	အမှတ် ဖြစ်ပါ	ကျန်းမာရေး	အမှတ် ဖြစ်ပါ	ဘာသာရေး အဆောက် အအုံများ	အမှတ် ဖြစ်ပါ
အထက်တန်းကျောင်း	<input type="checkbox"/>	ဆေးရုံ	<input type="checkbox"/>	ဓဇတီ	<input type="checkbox"/>
အလယ်တန်းကျောင်း	<input type="checkbox"/>	ကျန်းမာရေးဌာန	<input type="checkbox"/>	ဘုန်းကြီးကျောင်း	<input type="checkbox"/>
မူလတန်းကျောင်း	<input type="checkbox"/>	ကျန်းမာရေးဌာနခွဲ	<input type="checkbox"/>	ဟိန္ဒူဘုရားကျောင်း	<input type="checkbox"/>
ပုဂ္ဂိုလ်ကျောင်း	<input type="checkbox"/>	ဆေးပေးခန်း	<input type="checkbox"/>	ရေစိုက်ယာဉ်ကျောင်း	<input type="checkbox"/>
အခြား	<input checked="" type="checkbox"/>	အခြား	<input type="checkbox"/>	ဓလီ	<input type="checkbox"/>
(မူလကျောင်း)				အခြား	<input type="checkbox"/>



(၈) ကျေးရွာတွင် ခွဲစဉ်ထားသော အဖွဲ့အစည်းများ လူထုထပ်ပြုစီမံကိန်းမတိုင်မီ ကျေးရွာတွင် ကျေးရွာခွဲ ဖြိုခွဲရေးအတွက် အစိုးရ (ခရီး) ရွာသားများကိုယ်တိုင်(ခရီး) စီမံကိန်းထပ်မံမှုမှ ခွဲစဉ်ထားသည့် အဖွဲ့အစည်းများရှိပါသလား။

- (၁) ----- ဖေ့ -----
- (၂) -----

ကျေးရွာခွဲမင်းဆောင်

အမည် ဦးကျော်ထွန်း

လက်မှတ် ၆၇၅ ခန့် ၁၇.၁၂.၂၀၁၆

လူထုစည်းရုံးရေးမှူး

အမည် ဇော်ခင်သိက္ခာအေး

လက်မှတ် Min ခန့် ၁၇.၁၂.၂၀၁၆

Երկրորդ դասարան : արտաքին գործերի միջազգայնաբանական հարցեր

Երկրորդ դասարան	Երկրորդ դասարան		Սովորուցող		Երկրորդ դասարան	
	Պարտադիր	Վերջին	Պարտադիր	Վերջին	Պարտադիր	Վերջին
Երկրորդ դասարան	<input type="checkbox"/>	<input type="checkbox"/>	Երկրորդ դասարան	<input type="checkbox"/>	Երկրորդ դասարան	<input type="checkbox"/>
Երկրորդ դասարան	<input type="checkbox"/>	<input type="checkbox"/>	Երկրորդ դասարան	<input type="checkbox"/>	Երկրորդ դասարան	<input type="checkbox"/>
Երկրորդ դասարան	<input type="checkbox"/>	<input type="checkbox"/>	Երկրորդ դասարան	<input type="checkbox"/>	Երկրորդ դասարան	<input type="checkbox"/>
Երկրորդ դասարան	<input type="checkbox"/>	<input type="checkbox"/>	Երկրորդ դասարան	<input type="checkbox"/>	Երկրորդ դասարան	<input type="checkbox"/>
Երկրորդ դասարան	<input type="checkbox"/>	<input type="checkbox"/>	Երկրորդ դասարան	<input type="checkbox"/>	Երկրորդ դասարան	<input type="checkbox"/>

(1) արտաքին գործերի միջազգայնաբանական հարցերի մեծահարգելի անդամաբանական հարցերի մասին (1992)

արտաքին գործերի միջազգայնաբանական հարցերի մեծահարգելի անդամաբանական հարցերի մասին

(2) արտաքին գործերի միջազգայնաբանական հարցերի մեծահարգելի անդամաբանական հարցերի մասին

(3) արտաքին գործերի միջազգայնաբանական հարցերի մեծահարգելի անդամաբանական հարցերի մասին

(4) արտաքին գործերի միջազգայնաբանական հարցերի մեծահարգելի անդամաբանական հարցերի մասին

(5) արտաքին գործերի միջազգայնաբանական հարցերի մեծահարգելի անդամաբանական հարցերի մասին

(6) արտաքին գործերի միջազգայնաբանական հարցերի մեծահարգելի անդամաբանական հարցերի մասին

(7) արտաքին գործերի միջազգայնաբանական հարցերի մեծահարգելի անդամաբանական հարցերի մասին

արտաքին գործերի միջազգայնաբանական հարցերի մեծահարգելի անդամաբանական հարցերի մասին

... Կարևորագույնագույն (1) արժեք (1) արժեք (1) արժեք (1) արժեք (1) արժեք (1)

(a) Երկրագործական զարգացման պլան (Village Development Plan) (այսինքն)

- (i) Երկրագործական զարգացման պլանի հիմնական գաղափարները
- (ii) Երկրագործական զարգացման պլանի նպատակները

(b) Երկրագործական զարգացման (Rural Development) (այսինքն)

- (i) Երկրագործական զարգացման (Rural Development) հիմնական գաղափարները
- (ii) Երկրագործական զարգացման (Rural Development) նպատակները

(c) Երկրագործական զարգացման (Rural Development) հիմնական գաղափարները

Գրականության քննարկում

Կարևորագույնագույն (1) արժեք (1) արժեք (1) արժեք (1) արժեք (1) արժեք (1)

တတိယနှစ်စက်ဝန်းအတွက်

ပုံစံ - ၀-၂ - စီမံကိန်းစက်ဝန်းအသိပြုစာရွက် (PC 2)

လမ်းညွှန်ခွာကို သတ်မှတ်ရာလူထုထုတ်ဖော်ချက်/လက်ထောက်နှုန်းညွှန်းညွှန်းများမှ စီမံကိန်းစက်ဝန်းအသိပြုစာရွက်ကို ကျေးဇူးပြု၍ အသိပြုစာရွက်ကို ဖြည့်သွင်းရမည်။

စည်းမျဉ်း/စည်းကမ်း အမည် ၆၅/၁၆၂/၁၈၆၁၈၀

၀န.ရိ ၁၆.၁၂.၂၀၂၆ စက်ဝန်းအားအမှတ်ကြီးမီ စက်ဝန်း(၁) စက်ဝန်း(၂) စက်ဝန်း(၃)

ဖြည့်နှယ်/တိုင်း ရခိုင် ကျေးဇူးပြုရာ ၅၁ ကျေးရွာ ၁၆ ဝယ် : ၃

စီမံကိန်းအောင်မြင်မှုအဆင့်များ	နေ့ရက်		အစည်းအဝေးတွင်တက်ရောက်သူအရေအတွက်	အစည်းအဝေးတွင် အသိပြုစာရွက်ကို လူပျံ့ထုတ်ပေးရန် အရေအတွက် နှင့် လူပျံ့ထုတ်ပေးမည့်
	စတင်သည့် ၀န.ရိ	ပြီးသည့်နေ့ရက်		
၁။ ကျေးရွာစီမံကိန်း စိတ်ဆက်အစည်းအဝေး	၁၆.၁၂.၂၆	၁၆.၁၂.၂၆	၁၂	၁၅
၂။ ကျေးရွာဖွံ့ဖြိုးရေး စီမံချက်ရေးဆွဲခြင်း အစည်းအဝေး	၁၇.၁၂.၂၆	၁၇.၁၂.၂၆	၁၂	၁၅
၃။ ကျေးရွာအုပ်စု လုပ်ငန်းဆုံးဖြတ်ချက်ချသည့် အစည်းအဝေး	၆.၂.၂၇	၆.၂.၂၇	၁၄	၁၇
၄။ မြို့နယ်အဆင့် စီမံကိန်းရေးဆွဲရေး နှင့် အကောင်အထည်ဖော်ရေးကော်မတီ၏ စီမံကိန်း သုံးသပ်မှု အစည်းအဝေး	၂၅.၂.၂၇	၂၅.၂.၂၇	၀၅	၀၅
၅။ မြို့နယ် စီမံကိန်းရေးဆွဲရေး နှင့် အကောင်အထည်ဖော်ရေး ကော်မတီ၏ဆုံးဖြတ်ချက်ကို ရွာသို့ အသိပေး အကြောင်းကြားသည့် အစည်းအဝေး	၃.၅.၂၇	၃.၅.၂၇	၁၁	၁၆
၆။ စီမံကိန်းလုပ်ငန်းခွဲစီမံချက်ရေးဆွဲခြင်း အစည်းအဝေး	၃.၅.၂၇	၃.၅.၂၇	၁၁	၁၀
၆.၁။ စီမံကိန်းလုပ်ငန်း အကောင်အထည်ဖော် ရေးဆွဲအစဉ် ရေးဆွဲခြင်း	၁၁.၅.၂၇	၁၁.၅.၂၇	၀၇	၀၅
				၁၂

၂၁။ ကျေးရွာဖွံ့ဖြိုးရေးဦးစားပေးအစီအစဉ် (ပုံစံ-၃)

စတုတ္ထနှစ် စက်ဝန်းအတွက်

ပုံစံ - ၈ - ၃ စတုတ္ထနှစ် ဦးစားပေးအစီအစဉ် (Form PC 3)

ကမ္ဘာ့ဘဏ် အထိ(၁) စတုတ္ထနှစ်အတွက် အစီအစဉ် အကျဉ်းချုပ် အကျဉ်းချုပ် အကျဉ်းချုပ် အကျဉ်းချုပ် အကျဉ်းချုပ် စက်ဝန်းအတွက် စတုတ္ထနှစ်အတွက် အစီအစဉ် အကျဉ်းချုပ် အကျဉ်းချုပ် အကျဉ်းချုပ် အကျဉ်းချုပ်	
လူဦးရေနှင့် အကျဉ်းချုပ် အကျဉ်းချုပ် အကျဉ်းချုပ် အကျဉ်းချုပ် အကျဉ်းချုပ် နေရာ ၁၈၊ ၁၀၊ ၁၇	
နေရာအမျိုးအမည် (၂) - စက်ဝန်း(၁) (၂) - စက်ဝန်း(၂) - စက်ဝန်း(၃)	
နေရာအမျိုးအမည် (၂) - စက်ဝန်း(၁) (၂) - စက်ဝန်း(၂) - စက်ဝန်း(၃)	
ကျေးရွာအစားအသုံးအတွက် အကျဉ်းချုပ် အကျဉ်းချုပ် အကျဉ်းချုပ် အကျဉ်းချုပ် အကျဉ်းချုပ်	
၁	ဥက္ကဋ္ဌ
၂	အဖွဲ့ဝင်
၃	အဖွဲ့ဝင်
၄	အဖွဲ့ဝင်
၅	အဖွဲ့ဝင်
၆	အဖွဲ့ဝင်

က) အစီအစဉ်အကျဉ်းချုပ် အကျဉ်းချုပ် အကျဉ်းချုပ် အကျဉ်းချုပ် အကျဉ်းချုပ်
 အစီအစဉ်အကျဉ်းချုပ် အကျဉ်းချုပ် အကျဉ်းချုပ် အကျဉ်းချုပ် အကျဉ်းချုပ်

၁	ဥက္ကဋ္ဌ	၁	ဥက္ကဋ္ဌ
၂	အဖွဲ့ဝင်	၂	အဖွဲ့ဝင်
၃	အဖွဲ့ဝင်	၃	အဖွဲ့ဝင်
၄	အဖွဲ့ဝင်	၄	အဖွဲ့ဝင်
၅	အဖွဲ့ဝင်	၅	အဖွဲ့ဝင်
၆	အဖွဲ့ဝင်	၆	အဖွဲ့ဝင်

ခ) အဖွဲ့ဝင်အကျဉ်းချုပ် အကျဉ်းချုပ် အကျဉ်းချုပ် အကျဉ်းချုပ် အကျဉ်းချုပ်
 အဖွဲ့ဝင်အကျဉ်းချုပ် အကျဉ်းချုပ် အကျဉ်းချုပ် အကျဉ်းချုပ် အကျဉ်းချုပ်

၁	အဖွဲ့ဝင်	၁	အဖွဲ့ဝင်
၂	အဖွဲ့ဝင်	၂	အဖွဲ့ဝင်
၃	အဖွဲ့ဝင်	၃	အဖွဲ့ဝင်
၄	အဖွဲ့ဝင်	၄	အဖွဲ့ဝင်
၅	အဖွဲ့ဝင်	၅	အဖွဲ့ဝင်
၆	အဖွဲ့ဝင်	၆	အဖွဲ့ဝင်

ဂ) လူဦးရေနှင့် အကျဉ်းချုပ် အကျဉ်းချုပ် အကျဉ်းချုပ် အကျဉ်းချုပ် အကျဉ်းချုပ်
 အကျဉ်းချုပ် အကျဉ်းချုပ် အကျဉ်းချုပ် အကျဉ်းချုပ် အကျဉ်းချုပ်

၁	အကျဉ်းချုပ်	၁	အကျဉ်းချုပ်
၂	အကျဉ်းချုပ်	၂	အကျဉ်းချုပ်
၃	အကျဉ်းချုပ်	၃	အကျဉ်းချုပ်
၄	အကျဉ်းချုပ်	၄	အကျဉ်းချုပ်
၅	အကျဉ်းချုပ်	၅	အကျဉ်းချုပ်
၆	အကျဉ်းချုပ်	၆	အကျဉ်းချုပ်

10. Ընթացիկ ընթացքի (Գ) փուլերի արժեքները և ընթացիկ ընթացքի արժեքները կրկին ամօրյա ընթացքի արժեքները

Ժամ	Ընթացիկ ընթացքի արժեքները	Ընթացիկ (ամօրյա/ ամօրյա/ամօրյա + ամօրյա)	Ընթացիկ
1	Յուրաքանչյուր:	Կրկին: + 10	
2	Քիմիա: 100 քվ:	Կրկին: + 10	
3	Երկրաբանություն:	10	
4			
5			

Ընթացիկ ընթացքի արժեքները և ընթացիկ ընթացքի արժեքները

Ընթացիկ ընթացքի արժեքները և ընթացիկ ընթացքի արժեքները 04.03.2020

တတိယနှစ် စက်ဝန်းအတွက်

ပုံစံ - ၈ - ၃ ကျေးရွာခွဲ ဦးစားပေးအစီအစဉ် (Form PC 3)

လူထုပွဲများ အဆင့်(၃) ကျေးရွာပျော်ပန်းချက်အစည်းအဝေး ဦးစားပေးအစီအစဉ် ကျေးရွာစီမံကိန်း အထောက်အကူပြု ကော်မတီသည် လူထုစည်းရုံးရေးမှူးအကူအညီဖြင့် ဤပုံစံကိုပြည့်စုံအောင် ဖြည့်သွင်းရမည်။

လူထုစည်းရုံးရေးမှူး/ဝန်ထမ်း အမည် ဒေါ်ခင်သီတာဇေဇာ

မှန်း ၁၇ - ၁၂ - ၇၀၁၆ စက်ဝန်းအား အမှတ်ဖြစ်ပါ (V) စက်ဝန်း(၁)
 စက်ဝန်း(၂) စက်ဝန်း(၃) စက်ဝန်း(၄)

ပြည်နယ်/တိုင်း ရခိုင် ဦးနယ် - ဖွဲ့စည်း ကျေးရွာအုပ်စု - အောင်လှရွာ ကျေးရွာ - လမ်းခုံ

က။ အခက်အခဲအတားအဆီးများအားတွေ့နေခြင်း - ယခုလက်ရှိအခြေအနေတွင် ဤကျေးရွာခွဲ ဦးစားပေးအစည်းအတွက် အဓိက အခက်အခဲအတားအဆီးများသည် မည်သည်များဖြစ်ပါသနည်း။ (အမျိုးသား/သမီး အနည်းဆုံးအခက်အခဲ ၅ ခုစီဖော်ပြပါ)

အမျိုးသား အဖွဲ့မှ တင်ပြသောအခက်အခဲအတားအဆီးများ	အမျိုးသမီး အဖွဲ့မှ တင်ပြသောအခက်အခဲအတားအဆီးများ
၁ လမ်းပန်းဆက်သွယ်ရေး ခက်ခဲခြင်း	၁ မီး ဖာခက်ဖာခဲ
၂ မီး မရရှိခြင်း	၂ လမ်းပန်း ဆက်သွယ်မှု ခက်ခဲခြင်း
၃ ရွာသားများ ဗဟုသုတ နည်းပါးခြင်း	၃ ရွာသားများ အသိပညာ ဗဟုသုတ နည်းပါးခြင်း
၄ <u>ရိက္ခာရေး တွင် အိမ်များ ပိုမိုကျင့်စဉ်</u>	၄ <u>အမျိုးသမီးများ ပျက်စီးပျက်စားနေသော အခြေအနေများ ရှိပါသည်။</u>
၅ <u>ရိက္ခာရေး</u>	၅ <u>အိမ်များ တိကျစွာ ရှာဖွေ နည်းပုံမရှိပါ။</u>

ခ။ မျှော်မှန်းခြင်း - နောင်လာမည့် (၅)နှစ် အတွင်း ကျေးရွာခွဲ ဦးစားပေး မျှော်မှန်းလျာထားချက်များအား တင်ပြပါ။

အမျိုးသားအဖွဲ့မှ တင်ပြသောမျှော်မှန်းချက်များ	အမျိုးသမီးအဖွဲ့မှ တင်ပြသောမျှော်မှန်းချက်များ
၁ လမ်းပန်း ဆက်သွယ်မှု လောလီးရန်	၁ လမ်းပန်း ဆက်သွယ်မှု လောလီးရန်
၂ ဆိုလာမီး ရရှိနိုင်ရန်	၂ ဆိုလာမီး ရရှိနိုင်ရန်
၃ ရွာသားများ အသိပညာ တိုးပွား ခြင်းရန်	၃ ရွာသားများ အသိပညာ ဗဟုသုတ တိုးပွား ခြင်းရန်
၄	၄
၅	၅

ဂ။ လူထုစီမံကိန်း၏ လာမည့် (၃) နှစ်အတွက် အကျုံးဝင်သော ဦးစားပေး ဖွံ့ဖြိုးတိုးတက်မှု လုပ်ငန်း အစီအစဉ်များအားဖော်ပြပါ။

အဆင့်	ကျေးရွာအတွက် ဦးစားပေး ဖွံ့ဖြိုးတိုးတက်မှု လုပ်ငန်းစဉ်များ	အဆိုပြုသူ (အမျိုးသားများ/ အမျိုးသမီးများ/ အမျိုးသား + အမျိုးသမီး)	ခန့်မှန်းကုန်ကျ စရိတ်	အကျိုးခံစားခွင့်ရှိသူ ခန့်မှန်းခြေ အရေ အတွက်
၁	မြေသားလမ်းဖောက်လုပ်ခြင်း	ဖာမျိုးဝား + ဖာမျိုးသမီး	၁၀၀၀၀၀၀၀	၁၄၂
၂	ဆိုလာမီးလင်းရေး	။	၃၀၀၀၀၀၀	၁၄၂
၃	ကျေးလက် ဓာတ်ကြွေစက်	။	၇၂၀၀၀၀၀	၁၄၂
၄				
၅				

ဃ၊ လူထုစီမံကိန်း၏ လာမည့် (၃) နှစ်အတွက်အကန့်မသတ်သော ဦးစားပေး ဖွံ့ဖြိုးတိုးတက်မှု လုပ်ငန်း အစီအစဉ်များအားဖော်ပြပါ။

အဆင့်	ကျေးရွာအတွက် ဦးစားပေး ဖွံ့ဖြိုးတိုးတက်မှု လုပ်ငန်းစဉ်များ	အဆိုပြုသူ (အမျိုးသားများ/ အမျိုးသမီးများ/အမျိုးသား+ အမျိုးသမီး)	အခန်းကဏ္ဍ
၁	ခိုက်ပျိုးရေးနှင့်ပျဉ်း	ကျား + မ	
၂	အသံချွန်သစ်တန်း	ကျား + မ	
၃	ပေးပြုရေး သစ်တန်း	ကျား + မ	
၄			
၅			

ဥက္ကဋ္ဌ၊ ကျေးရွာစီမံကိန်းအထောက်အကူပြုကော်မတီမှ အတည်ပြုသည်။

အမည် ဦးဖိုးကျွန်း လက်မှတ် [Signature] ခန့် ၂၀၁၆.၁၂.၁၉

ဒုတိယနှစ် စက်ဝန်းအတွက်

ပုံစံ ၈-၃ ကော့ရှာဖွေခြင်းမှ ဦးစားပေးပေးရမည့် (Form FC 3)

လယ်ဥယျာဉ် မွေးဖွားရေး (၃) ကော့ရှာဖွေမှုမှ မွေးဖွားရရှိသည့် အဝတ်ပြင်ဆင်မှု သဘာဝခံ ကော့ရှာဖွေမှုများ အထောက်အကူပြုစေရန်အတွက် လုပ်ထုတ်မှုများကို အကူအညီပြု ပြုစုပေးခြင်းနှင့် အားလုံး သဘာဝခံအစားအသုံးများ ပြုစုပေးခြင်း စားပေးပေးရန်အတွက် လုပ်ထုတ်မှုများကို အကူအညီပြု ပြုစုပေးခြင်းနှင့် မသက်ဆိုင်သည့် လုပ်ငန်းများအား လုပ်ကိုင်စေခြင်း

လုပ်ထုတ်မှုများ/လုပ်ငန်း အမည် **ဦး စိုး၊ လှိုင်**

မွေးဖွား **၁၆.၁.၂၀၁၆** **စက်ဝန်းအား အမှတ်ကြီး(၇) ဝ စက်ဝန်း(၀)**
ဝ စက်ဝန်း(၂)၊ စက်ဝန်း(၃)၊ ဝစက်ဝန်း(၄)

ပြည်နယ်/တိုင်း **ရ ချီင်း** **မြို့နယ်** **၄၁၆၊ ကော့ရှာဖွေရေး ဖွဲ့စည်းမှု၊ ကော့ရှာဖွေရေး လမ်း ၃**

က. အစက်အစိတ်အပိုင်းအစားအသုံးများနှင့် ပတ်သက်သည့် အချက်အလက်များကို ကော့ရှာဖွေမှု မြှုပ်နှံမှုစက်အတွက် အဓိကအစက်အစိတ်အပိုင်းအစားအသုံးများသည် မည်သည့်မျိုးမျိုးပါသနည်း (အမျိုးအား/သမား အနည်းဆုံးအစက်အစိတ် ၅ ခုစီစီဖြည့်ပါ)

အမျိုးအား အဖွဲ့မှတင်ပြသော အစက်အစိတ်အပိုင်းအစားအသုံးများ	အမျိုးအစား အဖွဲ့မှတင်ပြသော အစက်အစိတ်အပိုင်းအစားအသုံးများ
၀ လမ်းမကြို လို ချွေး လာရေး၊ သစ်ခဲပါစာပတ်	၀ လမ်းမကြို လို ချွေး လာရေး၊ သစ်ခဲ
၂ မီးဖိုချိန်၊ လျှပ်စီး၊ သား / ချွေးခါးပတ်ချိန်	၂ အချွေး၊ သား၊ များ မီးဖိုချိန် စားပေးချိန်
၃ ရွာသူ သား၊ များ စားပေးစက်၊ သစ်ခဲ၊ သစ်ခဲ၊ မ-၃၃၃၀၃၃၅. ၂၁-၅၅ အချွေးချိန်၊ သစ်ခဲ	၃ မ-၃၃၃၀၃၃၅. သစ်ခဲ၊ သစ်ခဲ၊ မီးဖိုချိန်၊ လှေချိန်၊ များ၊ စက်ဝန်း ပါစာပတ်
၄	၄
၅	၅

ခ. မွေးဖွားခြင်း - ကော့ရှာဖွေမှု မြှုပ်နှံမှုစက်အတွက် မောင်းလားမည့် (၅) နှစ်အား ခြေစာပတ် ခြေစာပတ် စက်ဝန်းအတွက် မည်သည့်အရာများသည် အဓိကအစက်အစိတ်အပိုင်းအစားအသုံးများ ဖြစ်ကြပါသနည်း

အမျိုးအား အဖွဲ့မှတင်ပြသော မွေးဖွားမှုများ	အမျိုးအစား အဖွဲ့မှတင်ပြသော မွေးဖွားမှုများ
၀ လမ်းမကြို၊ လမ်းမကြို၊ လို ချွေး ပါစာပတ်	၀ စိုင်း ကမမြစ်၊ သား၊ ချွေးချိန် လမ်းမကြို ပါစာပတ်
၂ အချွေး၊ ချွေးချိန်၊ သစ်ခဲ၊ စားပေးချိန်၊ မီးဖိုချိန် ပါစာပတ်	၂ မီးဖိုချိန်၊ စားပေးချိန်၊ သစ်ခဲ၊ စားပေးချိန်၊ လမ်းမကြို ပါစာပတ်
၃ စားပေးချိန်၊ စားပေးချိန်၊ လို ချွေး ပါစာပတ်	၃ ကလေး၊ လှေချိန်၊ စားပေးချိန်၊ လို ချွေး ပါစာပတ်
၄	၄
၅	၅

၂၃။ အစည်းအဝေးမှတ်တမ်းများ

အောက်ရွာအုပ်စု၊ လင်းခုံကျေးရွာတွင် ကျင်းပပြုလုပ်သော လူထုဗဟိုပြုစီမံကိန်း စတုတ္ထနှစ်
ကျေးရွာမိတ်ဆက်ခြင်း အစည်းအဝေးမှတ်တမ်း

အစည်းအဝေးသို့ တက်ရောက်သူများ

- ဦးအောင်အောင်ဦး (လက်ထောက်နည်းပညာမှူး)
- ဦးရဲမင်းဟိန်း (လူထုစည်းရုံးရေးမှူး)
- ကျေးရွာလူထု (ကျား -၁၉ဦး၊ မ- ၉ဦး စုစုပေါင်း - ၂၈ဦး) တက်ရောက်ခဲ့ကြပါသည်။

ရည်ရွယ်ချက်

-တတိယနှစ်လူထုဗဟိုပြု စီမံကိန်းတွင် စီမံကိန်းနှင့် ပတ်သက်သည့်သိသင့်သိထိုက်သော အဓိက အကြောင်းအရာများကို သိရှိနားလည်စေရန်၊ ကော်မတီဝင်များ ပြန်လည်ဖွဲ့စည်းရန်နှင့် ဦးစားပေးလုပ်ငန်း ခွဲများကို ရွေးချယ်ဆောင်ရွက်ရန်ရည်ရွယ်ပါသည်။

ဆွေးနွေးချက်

- ကျေးရွာ ရာအိမ်မှူးမှ အဖွင့်မိတ်ဆက်စကားပြောကြားပြီးအစည်းအဝေးဖွင့်လှစ်ခြင်း။
- စီမံကိန်းဝန်ထမ်းများမှ မိတ်ဆက်ပြီး ဒီစီမံကိန်းက ဘာကြောင့်ကျေးရွာတွေမှ အခြေခံအဆောက်အအုံ တွေဆောက်လုပ်ပေးပြီး အကောင်အထည်ဖော်ဆောင်ရွက်နေတာဟာ ပြည်သူနှင့် အစိုးရကြား ပေါင်းကူးတံတားပုံစံမျိုး ဆက်သွယ်မှုပြုလုပ်နေတာဖြစ်ကြောင်း၊ အခုဆို မြန်မာနိုင်ငံက ဒီမိုကရေစီနိုင်ငံဖြစ်တဲ့အတွက် ဒီမိုကရေစီနိုင်ငံလို အသက်ဝင်လှုပ်ရှားလာအောင် ဒီစီမံကိန်းက လူထုနှင့် တိုက်ရိုက်ထိတွေ့ပြီး အကောင်အထည်ဖော်ဆောင်ရွက်ပေးနေတာဖြစ်ကြောင်း၊ ဒီမိုကရေစီခေတ်တွင် ပြည်သူလူထုကသာ မဲမပေးကြဘူးဆိုလျှင် မဲမနိုင်ခဲ့လျှင် အုပ်ချုပ်ခွင့် မရနိုင်ကြောင်း၊ ပြည်သူလူထုကလည်း အခွင့်အရေးရှိကြောင်း၊ ပွင့်လင်းမြင်သာစွာပြောဆိုတက်ဖို့လိုကြောင်း၊ သို့သော်လည်း ပြည်သူလူထုသည် ဘာပဲပြောပြော၊ ဘာပဲလုပ်လုပ် မိမိတို့၏ အပြောအဆို အပြုအမူအပေါ်တွင် တာဝန်ယူမှု၊ တာဝန်ခံမှုရှိရန် လိုအပ်ကြောင်း၊ စီးပွားရေးစနစ်မှာလည်း ဗဟိုချုပ်ကိုင်သည့်စနစ်မှ ဈေးကွက်စီးပွားရေးစနစ်သို့ ပြောင်းလဲဆောင်ရွက်နေပြီးဖြစ်ကြောင်း၊ ယခုမြန်မာနိုင်ငံသည် အာဆီယံနိုင်ငံများနှင့် မိတ်ဖွဲ့ပြီး ငြိမ်းချမ်းရေး တည်ဆောက်နေပြီဖြစ်ကြောင်း၊ အရင်ကဆို စစ်ပွဲတွေနှင့်ဖြေရှင်းကြောင်း၊ အခုဆို ငြိမ်းချမ်းရေးမဟာမိတ်ဖွဲ့၍ ဖြေရှင်းလာသောကြောင့် ယခင်ကထက် အများကြီး ငြိမ်းချမ်းသော နိုင်ငံဖြစ်လာပြီဖြစ်ကြောင်း ရှင်းလင်းပြောကြားခဲ့ပါသည်။

စီမံကိန်း၏ရည်ရွယ်ချက်

- လူထုဗဟိုပြုစီမံကိန်းက ကျေးရွာတွေမှာ အခြေခံအဆောက်အအုံတွေ ဆောက်ပေးတယ်။ ဒီစီမံကိန်းက အခြေခံအဆောက်အအုံကိုသာ ဆောက်လုပ်တာမဟုတ်ဘဲ ကျေးရွာရှိလူထုများကို စွမ်းဆောင်ရည်မြှင့်တင်ပေးချင်သည့်အချက်လည်းပါဝင်ကြောင်း စွမ်းဆောင်ရည်ဆိုတာ မသိသေးတာကို သိလာအောင်၊ မတတ်သေးတာကို တတ်လာအောင်၊အသိပညာ၊ ဗဟုသုတ၊ ဆောက်လုပ်ရေးနည်းပညာပံ့ပိုးမှုများ၊ ငွေစာရင်းနှင့်ပတ်သက်ပြီး ငွေကြေးကို စာရင်းဇယားဖြင့် စနစ်တကျ ကိုင်တွယ်သုံးစွဲတတ်လာအောင်၊ စာရင်းဇယားဖြည့်စွက်ပုံစံက အစစနစ်တကျလုပ်တတ်လာအောင်၊ အစိုးရဌာနဆိုင်ရာ၊ ဘဏ်နှင့် ဆက်သွယ်လုပ်ဆောင်မှု၊ လူအများနှင့် ဆက်သွယ်ဆောင်ရွက်တတ်အောင် ကော်မတီများဖွဲ့ပြီး အဖွဲ့အစည်းများနှင့် ညီညီညွတ်ညွတ်ပူးပေါင်းပါဝင်တတ်လာစေရန်၊ လုပ်ငန်းစဉ်တလျှောက် သေချာစောင့်ကြည့်ပြီး အရေးအသွေးကောင်းသော လုပ်ငန်းများဖြစ်လာစေရန် အဆောက်အအုံဆောက်ပြီးသွားပြီဆိုလျှင်လည်း နောင်နှစ်ပေါင်းများစွာအထိ ရေရှည်တည်တံ့ခိုင်မြဲအောင်ပြုပြင်ထိန်းသိမ်းရေးအစီအစဉ် ဆွဲထားရန်နှင့် လည်ပတ်ရေးနှင့် ပြုပြင်ထိန်းသိမ်းရေးကဏ္ဍတွင် လိုအပ်သော ငွေကြေး၊ ပစ္စည်းနှင့် လုပ်အား (၃)မျိုးကို သေချာ စာရင်းပြုစုထားပြီး ရံပုံငွေထူထောင်ထားရန်လိုအပ်ကြောင်းရှင်းလင်းပြောကြားခဲ့ပါသည်။
- စီမံကိန်းစက်ဝန်း အချက်ကြီး (၆)ခက်နှင့် အချက်ငယ် (၁၄)ခက်ကို အကျယ်တဝင့်ရှင်းလင်းပြောကြားခဲ့ပါသည်။
- ဝေဖန်အကြံပြုတိုင်ကြားဖြေရှင်းရေးစနစ်နှင့် ပတ်သက်ပြီး ကျေးရွာလူထုများသည် တိုင်ကြားမှုစနစ်ကိုပဲ အားသန်ကြကြောင်း၊ ငွေကြေးလာဘ်စားမှုများဖြစ်ရင်တော့ တိုင်ကြားနိုင်ကြောင်း၊ ဒီစီမံကိန်းတွင် ဒီစနစ်ကို ထည့်သွင်းထားခြင်းသည် ကော်မတီအားလုံး၊ စီမံကိန်းနှင့်ပတ်သက်သူအားလုံးနှင့် သက်ဆိုင်ပြီး ဘာပဲလုပ်လုပ် လူထုအားလုံး နားလည်သိရှိနိုင်ရန် ပွင့်လင်းမြင်သာမှုစနစ်ဖြင့် ချပြရမည်ဖြစ်ကြောင်း၊ ဥပမာ- ကြေငြာသင်ပုန်း၊ စာတိုက်ပုံး၊ အစည်းအဝေးတွင်ရှင်းလင်းပြခြင်းတို့ဖြစ်သည်။ အကြံပြုစာဆိုသော်လည်း ဖုန်းဖြင့်ဖြစ်စေ၊ e-mail ဖြင့်ဖြစ်စေ ပေးပို့နိုင်ပြီး ကျေးရွာမှ အကောင်းအဆိုး မည်သည့်ကိစ္စကိုမဆို အကြံပြုနိုင်၊ ဝေဖန်နိုင်ကြောင်း။ ဝေဖန်အကြံပြုကော်မတီဝင်များနှင့် တာဝန်ကျ ဝန်ထမ်းများက ပြန်လည်ဖြေရှင်းပေးမည်ဖြစ်ကြောင်း။ ဖြေရှင်းရာတွင်လည်း မြို့နယ်အဆင့်၊ ပြည်နယ်အဆင့်နှင့် ပြည်ထောင်စုအဆင့်ထိအဆင့်ဆင့် တိုင်ကြားအကြံပြုနိုင်ကြောင်း အရည်အသွေးပြည့်မီသော လုပ်ငန်းဖြစ်လာစေရန် ဒီစနစ်ကို ထည့်သွင်းထားခြင်းဖြစ်ကြောင်း ရှင်းလင်းပြောကြားခဲ့ပါသည်။
- ကျား/မ ကဏ္ဍနှင့်ပတ်သက်၍ ရွာလုံးကျွတ်စည်းဝေးပြုလုပ်လျှင် အမျိုးသမီး ၅၀%၊ အမျိုးသား ၅၀% တက်ရောက်ရန်လိုအပ်ကြောင်း၊ အလုပ်လုပ်ရာတွင်လည်း တူညီသော အလုပ်အတွက်၊ တူညီသော

အလုပ်ချိန်အတွက် တူညီသောလုပ်အားကို ပေးချေရန်လိုကြောင်း၊ ကော်မတီဖွဲ့စည်းရာတွင်လည်း (၁)ဖွဲ့လျှင် အမျိုးသမီး အနည်းဆုံး (၁)ဦးပါဝင်ရန်လိုအပ်ကြောင်း၊ လုပ်ငန်းအကောင်အထည်ဖော်ဆောင်ရွက်ရာတွင်(၄)နှစ်အတွင်း အမျိုးသမီးရွေးချယ်သော လုပ်ငန်းအနည်းဆုံး (၁)ခုပါဝင်ရမည် ဖြစ်သည်။

- ရန်ပုံငွေထောက်ပံ့ခြင်းနှင့်ပတ်သက်၍ အုပ်စုတွင်ရှိသောလူဦးရေပေါ်မူတည်ပြီးသတ်မှတ်ထားသည့် အတိုင်းထုတ်ပေးခြင်းဖြစ်ကြောင်း လူဦးရေ ၃၀၀၀အောက် ကျေးရွာ ၁ရွာမှ ၁၀ရွာထိ ၂၂၀သိန်း၊ ၁၁ရွာမှ ၁၅ရွာထိ သိန်း ၃၀၀၊ ၁၆ရွာမှ ၅၀၀ထိ သိန်း ၄၀၀၊ ၂၁-၂၅ထိ သိန်း ၅၀၀ကျပ်။ လူဦးရေ ၃၀၀၀၀ထိ ၅၀၀၀ထိ ကျေးရွာအရေအတွက် ၁ မှ ၂၀ ထိ ၄၄၀သိန်း၊ ၂၁ရွာမှ ၂၅ရွာထိ သိန်း ၅၀၀ကျပ်၊ ၂၆ရွာမှ ၃၀ရွာထိ သိန်း၆၀၀ကျပ်၊ လူဦးရေ ၅၀၀၀၀ထိ ၉၀၀၀၀ထိကျေးရွာအရေအတွက် ၁-၃၀ ရွာထိ သိန်း ၃၀ရွာမှ ၃၅ရွာထိ သိန်း ၇၀၀ကျပ်၊ လူဦးရေ ၉၀၀၀၀ထက် ၁-၆၀ရွာထိ သိန်း၁၂၀၀ ကျပ်သတ်မှတ်ပေးထားပါသည်။ အကာအကွယ်တွင် လူမှုအကာအကွယ်နှင့် သဘာဝပတ်ဝန်းကျင်အကာအကွယ် (၂)မျိုးရှိကြောင်း စီမံကိန်းအကောင်အထည်ဖော်ရာတွင် လူမှုပတ်ဝန်းကျင်နှင့် သဘာဝပတ်ဝန်းကျင်အကာအကွယ်များကို အတတ်နိုင်ဆုံးထိန်းသိမ်းဖို့လိုအပ်ကြောင်း အသေးစိတ်အချက်အလက်များဖြင့် ရှင်းလင်းပြောကြားခဲ့ပါသည်။
- တတိယနှစ်စီမံကိန်းအထောက်အကူပြုကော်မတီဖွဲ့စည်းရန်အတွက် လုပ်ဆောင်ရမည့်လုပ်ငန်းများ အားရှင်းလင်းပြောကြားပြီး ကော်မတီဝင်များဖွဲ့စည်းခဲ့ကြောင်း၊ ကော်မတီဝင်များလိုက်နာရမည့် တာဝန်ဝတ္တရားများကို ဆောင်ရန် (၅)ချက်၊ ရှောင်ရန် (၅)ချက်ကို အသေးစိတ်ရှင်းလင်းပြောကြားပြီး ကော်မတီဝင်များအနေဖြင့် လိုက်နာဆောင်ရွက်ပါမည်ဟု သဘောတူညီလက်မှတ်ရေးထိုးခဲ့ကြပါသည်။

ဆုံးဖြတ်ချက်

ကျေးရွာတွင် လူထုအားလုံး၏ သဘောတူညီချက်နှင့် အောက်ပါကော်မတီဝင်များကို ဖွဲ့စည်းခဲ့ပါသည်။

- | | |
|--------------------------------|-----------------------|
| ကျေးရွာစီ/ထောက်ဥက္ကဋ္ဌ | (၁) ဦးအောင်လှ (ကျား) |
| | (၂)ဒေါ်မလှ(မ) |
| ဝယ်ယူရေးဆပ်ကော်မတီ ဥက္ကဋ္ဌ | (၁) ဦးစိမ်း (ကျား) |
| | (၂) ဒေါ်ခင်မာအေး (မ) |
| စောင့်ကြည့်ကြီးကြပ်ရေး ဥက္ကဋ္ဌ | (၁) ဦးတင်မြင့် (ကျား) |
| | (၂)ဒေါ်မလှကြီး (မ) |

လည်ပတ်ထိန်းသိမ်းရေးဥက္ကဋ္ဌ (၁) ဦးသန်းဇော် (ကျား)

(၂) ဒေါ်တင်အေး (မ)

ဝေဖန်အကြံပြုတိုင်ကြားဖြေရှင်းရေး (၁) ဦးမောင်ကံ (ကျား)

(၂) ဒေါ်နှင်းနှင်းဝေ(မ)

စာရင်းကိုင် (၁) ဦးလှဝင်း (ကျား)

စေတနာ့ဝန်ထမ်း (၁) ဦးမောင်ပေ (ကျား)

(၂) ဒေါ်မာမာအေး (မ)

ကျေးရွာ၏ ဦးစားပေးလုပ်ငန်းများရွေးချယ်ရန် အမျိုးသားအဖွဲ့၊ အမျိုးသမီးအဖွဲ့များဆွေးနွေးပြီး ဖော်ထုတ်ခဲ့ပါသည်။ ရွေးချယ်ခဲ့သော လုပ်ငန်းခွဲများမှာ

(၁) ဆိုလာမီး

(၂) မြေသားလမ်း အဆင့်မြှင့်တင်ခြင်း

(၃) သစ်သားတံတား

လုပ်ငန်းခွဲများနှင့် ပတ်သက်သည့် ကိစ္စရပ်များကို လက်ထောက်နည်းပညာမှူး၊ လူထုစည်းရုံးရေးမှူး၊ ရွာသူရွာသားများနှင့် ဆွေးနွေးရှင်းလင်းပြောဆိုပြီး တတိယနှစ်အစည်းအဝေးကို အောင်မြင်စွာပိတ်သိမ်း ခဲ့ပါသည်။

မှတ်တမ်းတင်သူ

ဦးရဲမင်းဟိန်း

လူထုစည်းရုံးရေးမှူး

၁၇-၁၀-၂၀၁၇

လူထုဗဟိုပြုစီမံကိန်း စတုတ္ထနှစ် အောက်ရွာအုပ်စု အစည်းအဝေးမှတ်တမ်း

အောက်ရွာ ဓမ္မရုံ

၂၀၁၈ ဖေဖော်ဝါရီလ ၊ ၆ ရက်နေ့ နေ့လည် (၁၁:၀၀) နာရီ

အစည်းအဝေးတက်ရောက်သူများ

-ဒေါ်ချမ်းမြေ့စိုး (လက်ထောက်နည်းပညာမှူး)

-ဒေါ်နွယ်နွယ်ထွန်း (လူထုစည်းရုံးရေးမှူး)

-ဦးရဲမင်းဟိန်း (လူထုစည်းရုံးရေးမှူး)

- ဦးနေတိုးအောင် (လူထုစည်းရုံးရေးမှူး)

-ကျေးရွာစီထောက်ကော်မတီဝင်များ ကျား - ၁၀ ဦး

မ - ၈ ဦး

၁၈ ဦး တက်ရောက်ခဲ့ပါသည်။

ရည်ရွယ်ချက်

ကျေးရွာအုပ်စုအဆင့် ကော်မတီဖွဲ့စည်းခြင်းနှင့် လူထုဗဟိုပြုစီမံကိန်း စတုတ္ထနှစ်လုပ်ငန်းခွဲများ အား လုပ်ငန်းအပေါ်မူတည်ပြီး ရန်ပုံငွေခွဲဝေခြင်း လုပ်ငန်းခွဲများ အကောင်အထည်ဖော်ဆောင်ရွက်နိုင် ရန်ရည်ရွယ်ပါသည်

ဆွေးနွေးချက်

လူထုစည်းရုံးရေးမှူး ဦးရဲမင်းဟိန်းမှ ကျေးလက်ဒေသဖွံ့ဖြိုးတိုးတက်ရေးဦးစီးဌာန မှ အကောင်အထည်ဖော် ဆောင်ရွက်လျက်ရှိသော လူထုဗဟိုပြုစီမံကိန်း ထောက်ပံ့ငွေများသည် အုပ်စုလူဦးရေအပေါ် မူတည်ပြီး ရရှိသည့်အတွက် အုပ်စုဖွံ့ဖြိုးရေးအတွက်သာ ဦးတည်ကြောင်း ကျေးရွာတိုင်းသည် နှစ်စဉ် ထောက်ပံ့ငွေ ရရှိမည် မဟုတ်ကြောင်း၊ လူထုဗဟိုပြုစီမံကိန်းသည် ဒီမိုကရေစီစနစ်သို့ အသွင်ကူးပြောင်းရန်အတွက် အဓိက အခန်းကဏ္ဍမှ ပါဝင်သည့်အတွက် အများဆန္ဒကို အခြေခံကာ အကောင်အထည်ဖော်ရသော

စီမံကိန်းဖြစ်ကြောင်း၊ ထို့ကြောင့် အုပ်စုကော်မတီဝင်များ ရွေးချယ်ရာတွင်လည်း လျှို့ဝှက်မဲစနစ်ဖြင့်သာ ရွေးချယ်ရမည်ဖြစ်ကြောင်းနှင့် အုပ်စုကော်မတီဝင်များ၏ လုပ်ငန်းစဉ် ၊ တာဝန်ယူဆောင်ရွက်ရမည့် အပိုင်းများကို အကျယ်တဝင့် ရှင်းပြခဲ့ပါသည်။

ထို့နောက် လက်ထောက်နည်းပညာမှူး ဒေါ်ချမ်းမြေ့စိုးမှ ကျေးရွာများမှရွေးချယ် အတည်ပြုထားသော ကျေးရွာဖွံ့ဖြိုးရေး လုပ်ငန်းခွဲများအကြောင်း အသေးစိတ် ရှင်းပြခဲ့ပါသည်။

ဆုံးဖြတ်ချက်များ

အောက်ရွာ အုပ်စု စီမံကိန်းအထောက်အကူပြုကော်မတီ ကျေးရွာအုပ်စု

ကျေးရွာအုပ်စုစီထောက်ဥက္ကဋ္ဌ (ကျား) - ဦးကျော်မြင့်

ကျေးရွာအုပ်စုစီထောက်ဥက္ကဋ္ဌ (မ) - ဒေါ်မလှ

အုပ်စုဘဏ္ဍာရေး ဥက္ကဋ္ဌ - ဒေါ်တင်မာညို

အုပ်စုငွေထိန်း / အဖွဲ့ဝင် - ဦးထွန်းထွန်းဝင်း

အုပ်စုဝေဖန်အကြံပြုကိုယ်စားလှယ် (ကျား) - ဦးမောင်ကံ

အုပ်စုဝေဖန်အကြံပြုကိုယ်စားလှယ် (မ) - ဒေါ်နှင်းနှင်းဝေ

ကျေးရွာငွေစာရင်းကိုင်များသည် အုပ်စုဘဏ္ဍာရေးအဖွဲ့ ဝင်ဖြစ်ပါသည်။

ကျေးရွာဖွံ့ဖြိုးရေးလုပ်ငန်းခွဲများကိုလည်း တက်ရောက်လာကြသော ကျေးရွာကိုယ်စားလှယ်များမှ အတည်ပြု ရွေးချယ်နိုင်ခဲ့ကြပါသည်။

စတုတ္ထနှစ် လုပ်ငန်းဆောင်ရွက်သည့်ကျေးရွာ-

(၁) အောက်ရွာ	- ရွာတွင်းကွန်ကရစ်လမ်း	၁၀,၉၃၆,၅၇၀
(၂) ကျားမောင်း	-ဘက်စုံသုံးခန်းမ	၇,၀၀၀,၀၀၀
(၂) လင်းခုံ/လော့ဖြူ	-ဆိုလာမီးလင်းရေး	၂,၅၀၀,၀၀၀

ကျေးရွာအလိုက်တင်ပြသော လုပ်ငန်းခွဲနှင့် ငွေကြေးပမာဏများကို စည်းဝေးတွင် တက်ရောက်လာသော ကော်မတီဝင်များ အားလုံးက အတည်ပြု သဘောတူခဲ့ကြပြီး အစည်းအဝေးကို ၂နာရီအချိန်တွင် အောင်မြင်စွာရုတ်သိမ်းခဲ့ပါသည်။

၂၄။ ကဏ္ဍအလိုက်ဦးစားပေးဖွံ့ဖြိုးရေးလုပ်ငန်းစဉ်များ

နောက်ဆက်တွဲ (၄) ခြားနားသောအပိုင်းများအတွက် ဦးစားပေးဖွံ့ဖြိုးရေးလုပ်ငန်းစဉ်များအနှစ်ချုပ်

	အဆင့်	လုပ်ငန်း	မည်သူဦးစားပေးလဲ	လ/နှစ်	ကျေးရွာတာဝန်ခံ(သို့) အုပ်စု	ပြင်ပမှမည်သူထောက်ပံ့မလဲ
အခြေခံအဆောက်အအုံ	၁	ဆိုလာမီးလင်းရေး	<input type="checkbox"/> ✓ကျား <input type="checkbox"/> ✓မ	၂၀၁၈	ကျေးရွာ	လူထုဗဟိုပြု စီမံကိန်း
	၂	မြေသားလမ်းအဆင့် မြှင့်တင်ခြင်း	<input type="checkbox"/> ✓ကျား <input type="checkbox"/> မ	၂၀၁၉	ကျေးရွာ	မရှိသေး
	၃	သစ်သားတံတား	<input type="checkbox"/> ကျား <input type="checkbox"/> ✓မ	၂၀၁၉	ကျေးရွာ	မရှိသေး
	၄		<input type="checkbox"/> ကျား <input type="checkbox"/> မ			
	၅		<input type="checkbox"/> ကျား <input type="checkbox"/> မ			
အသက်မွေးဝမ်းကျောင်းမှ စိုက်ပျိုးရေး	၁	စိုက်ပျိုးရေးသင်တန်း	<input type="checkbox"/> ✓ကျား <input type="checkbox"/> မ	၂၀၁၉		
	၂	အမျိုးသမီး စက်ချုပ် သင်တန်း	<input type="checkbox"/> ကျား <input type="checkbox"/> ✓မ	၂၀၁၉		
	၃		<input type="checkbox"/> ကျား <input type="checkbox"/> မ			
	၄		<input type="checkbox"/> ကျား <input type="checkbox"/> မ			
	၅		<input type="checkbox"/> ကျား <input type="checkbox"/> မ			
ကျန်းမာရေးနှင့် အဟာရ	၁		<input type="checkbox"/> ကျား <input type="checkbox"/> မ			
	၂		<input type="checkbox"/> ကျား <input type="checkbox"/> မ			
	၃		<input type="checkbox"/> ကျား <input type="checkbox"/> မ			
	၄		<input type="checkbox"/> ကျား <input type="checkbox"/> မ			
	၅		<input type="checkbox"/> ကျား <input type="checkbox"/> မ			
ပညာရေး	၁		<input type="checkbox"/> ကျား <input type="checkbox"/> မ			
	၂		<input type="checkbox"/> ကျား <input type="checkbox"/> မ			

	၃		<input type="checkbox"/> ကျား <input type="checkbox"/> မ			
	၄		<input type="checkbox"/> ကျား <input type="checkbox"/> မ			
	၅		<input type="checkbox"/> ကျား <input type="checkbox"/> မ			
အခြား	၁	အသေးစားချေးငွေ လုပ်ငန်း	<input type="checkbox"/> √ကျား <input type="checkbox"/> မ	၂၀၁၉		
	၂		<input type="checkbox"/> ကျား <input type="checkbox"/> မ			
	၃		<input type="checkbox"/> ကျား <input type="checkbox"/> မ			
	၄		<input type="checkbox"/> ကျား <input type="checkbox"/> မ			
	၅		<input type="checkbox"/> ကျား <input type="checkbox"/> မ			