

ပြည်ထောင်စုသမ္မတ မြန်မာနိုင်ငံတော် အစိုးရ  
စိုက်ပျိုးရေး၊ မွေးမြူရေးနှင့် ဆည်မြောင်းဝန်ကြီးဌာန  
ကျေးလက်ဒေသဖွံ့ဖြိုးတိုးတက်ရေး ဦးစီးဌာန  
ပျော်ဘွယ်မြို့နယ်



လူထုဗဟိုပြုစီမံကိန်း  
National Community Driven Development Project  
(NCDDP)



ကျေးရွာဖွံ့ဖြိုးရေးအစီအစဉ်  
Village Development Plan (VDP)  
ဧကရာဇ်ကုန်းကျေးရွာ၊ ဧကရာဇ်ကုန်းကျေးရွာအုပ်စု

၂၀၂၀ ခုနှစ်

ပျော်ဘွယ်မြို့



မာတိကာ

- ၁။ မြို့နယ်မြေပုံ
- ၂။ ကျေးရွာမြေပုံ(တည်နေရာ)
- ၃။ အုပ်စုတွင်ပါဝင်သောကျေးရွာများစာရင်း
- ၄။ ကျေးရွာအခြေခံအချက်အလက်များ (ကျေးရွာသမိုင်းကြောင်း)
- ၅။ လူထုပူးပေါင်းပါဝင်သော လူမှုဆန်းစစ်ခြင်းနှင့် အကဲဖြတ်ခြင်းလုပ်ငန်းစဉ်(PSA/PRA)အကျဉ်းချုပ်ဇယား
- ၆။ ကျေးရွာဖွံ့ဖြိုးရေးအစီအစဉ်အတွက်အသုံးပြုခဲ့သော PRA tools များနှင့်တစ်ခုချင်းစီအတွက် သုံးသပ် ချက်များ
- ၇။ ကော်မတီဝင်များရွေးချယ်ခြင်းနှင့်ကျေးရွာဖွံ့ဖြိုးရေးအစီအစဉ်ဆောင်ရွက်မှုမှတ်တမ်းခါတ်ပုံများ
- ၈။ ကျေးရွာအချက်အလက် (ပုံစံ-၁)
- ၉။ စီမံကိန်းစက်ဝန်းအချိန်ဇယား (ပုံစံ-၂)
- ၁၀။ ကျေးရွာဖွံ့ဖြိုးရေးဦးစားပေးအစီအစဉ် (ပုံစံ-၃)
- ၁၁။ အစည်းအဝေးမှတ်တမ်းများ
- ၁၂။ ကဏ္ဍအလိုက်ဦးစားပေးဖွံ့ဖြိုးရေးလုပ်ငန်းစဉ်များ



၁။ ဖျော်ဘွယ်မြို့နယ် အမြေပုံ

ဖျော်ဘွယ်မြို့နယ်အခြေပြမြေပုံ

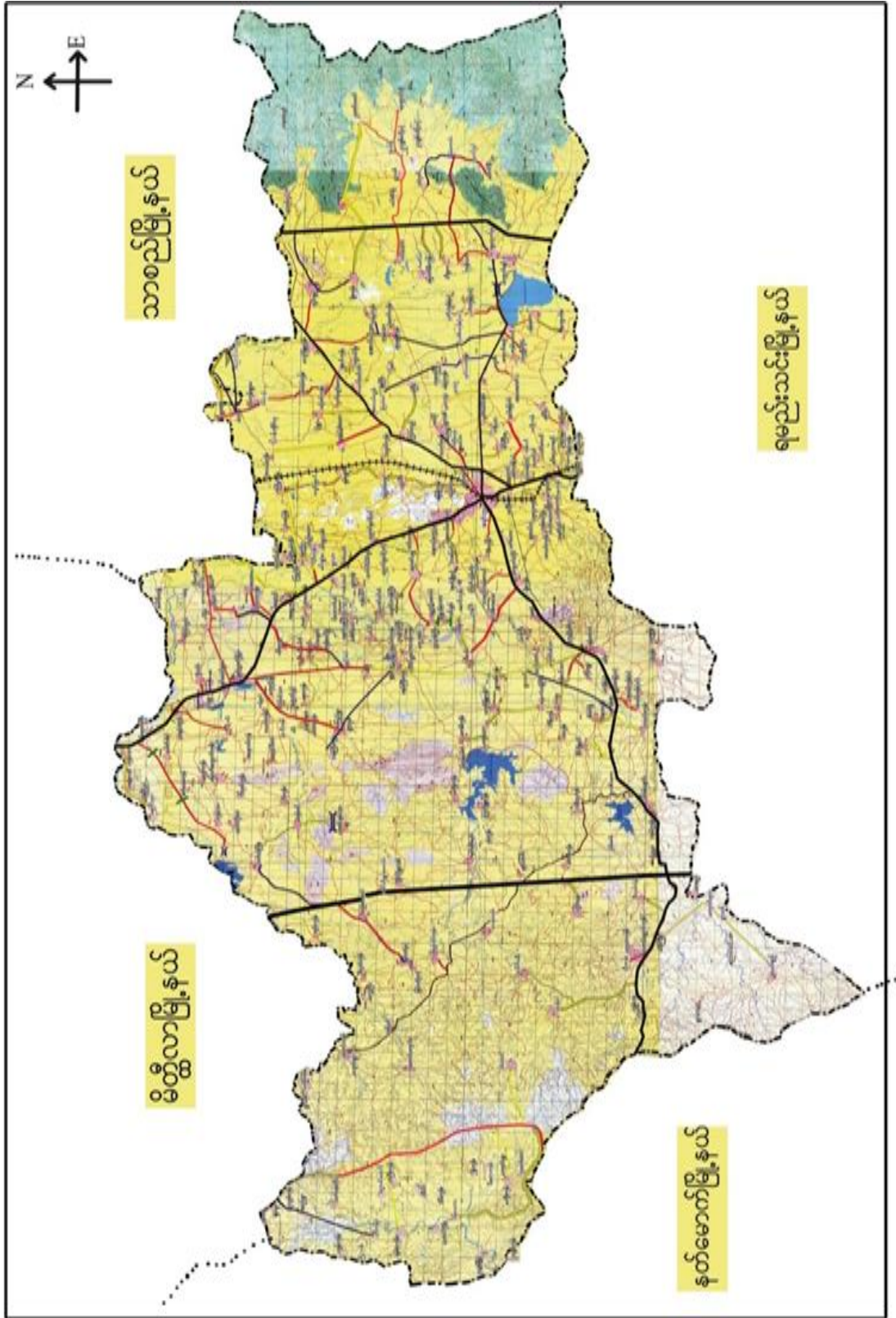



၂။ ကေရာင်ကုန်းကျေးရွာအုပ်စုမြေပုံ

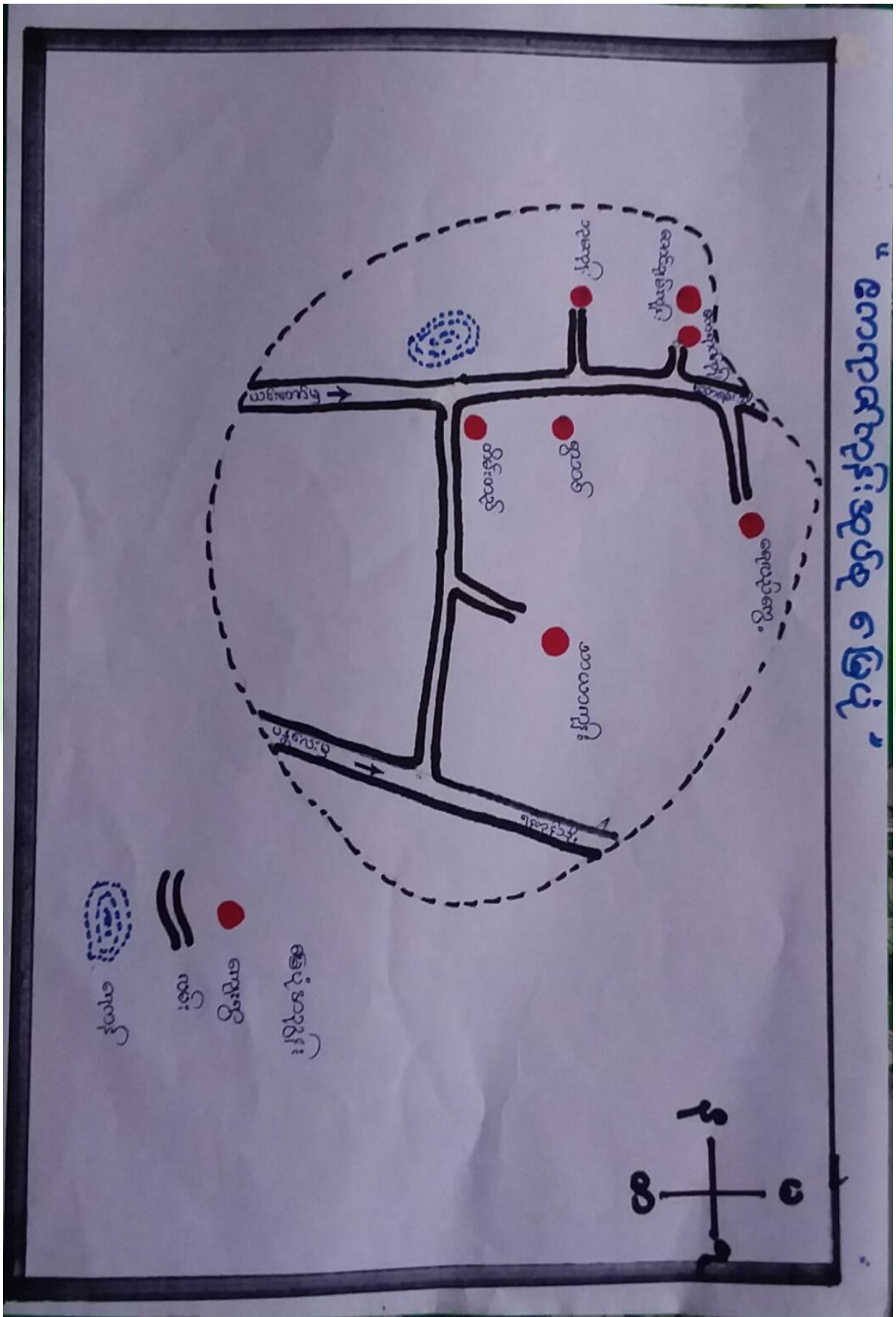



၃။ ကျေးရွာအုပ်စုတွင်ပါဝင်သော ကျေးရွာများ

၁။ ဇကရာဇ်ကုန်း

၂။ ဇောင်ချမ်းကုန်း

၃။ တိမ်းတည်

၄။ ဘုမကုန်း

၅။ ရေလည်ကွေ

၆။ ရွာသစ်

၇။ သာယာကုန်း

၄။ ကျေးရွာ၏အခြေခံအချက်အလက်များ

ကျေးရွာသမိုင်းအကျဉ်း

### ဧကရာဇ်ကုန်းကျေးရွာသမိုင်းအကျဉ်း

ဧကရာဇ်ကုန်းကျေးရွာသည် မျှော်ဆွယ်မြို့နယ် ၏ မြောက်ဘက် (၁၅) မိုင်ခန့် အကွာတွင် တည်ရှိပါသည်။ ကျက်သရေ အပေါင်း နှင့် ဖြည့်စုံသော "ဧကရာဇ်ကုန်းရွာ" ကို (၁၂၁၃) ခုနှစ် တန်ခူးလဆန်း (၁၄) ရက်နေ့တွင် စတင်တည်ထားခဲ့ကြသဖြင့် ယခုအခါ နှစ်ပေါင်း ၈၅၀ ကျော်ရှိသွားပြီ ဖြစ်ပါသည်။ "ဧကရာဇ်ကုန်းရွာ" ဟု ခေါ်ဆိုရခြင်းမှာလည်း မဟာဂုဏ္ဍ ဧကရာဇ်ဖြစ်သော ဧကရာဇ်ပင်ကြီးကို ဇွဲမှီသည့် အာဂုံပြု၍ "ဧကရာဇ်ရွာ" ဟု ခေါ်ဝေါ်သမုတ်ပြီး "ဧကရာဇ်ကုန်းရွာ" ဟု အမည်တွင်ခဲ့ပါသည်။ "အုတ်ကောင်းအုတ်စည်" ဧကရာဇ်တည်ဟုဆိုသည်အတိုင်း (၁၂၁၃) ခုနှစ်တွင် ဧကရာဇ်ကုန်းရွာကို စတင်တည်ခဲ့ပါသည်။ ထို့အတွက် (တစ်နှစ်တစ်သုံး) ဧကရာဇ်ကုန်းဟု ရွာအမည်များ၏ စိတ်ဝင်တွင် အမြဲ အလွတ်ကျက် မှတ်ထားကြပါသည်။ ယခုအခြေအနေတွင် ဧကရာဇ်ကုန်းရွာ၏ အိမ်ခြေ (၄၈) အိမ်ရှိပြီး လူဦးရေမှာ (၃၀၀) ဦးခန့် ဖြစ်သွားပြီ ဖြစ်ပါသည်။ စီးပွားရေးလုပ်ငန်းများကတော့ မိုက်ပျိုးရေးနှင့် ဆံပင်လုပ်ငန်းများဖြစ်ပြီး အသက်မွေးဝမ်းကျောင်း ဖြစ်ကြပါသည်။



- ထိခိုက်လွယ်သော အုပ်စုများ လူဦးရေ ( သက်ကြီး၊ မြေယာမဲ့၊ မသန်စွမ်းအုပ်စုများ)

သက်ကြီး	မြေယာမဲ့	မသန်စွမ်း
၁၅	၄၀	၅

- ကျေးရွာတွင်းရရှိနိုင်သော ဝန်ဆောင်မှုများ (ကျန်းမာရေးဆေးခန်း၊ စာသင်ကျောင်း)

ဆေးရုံ/ဆေးခန်း	စာသင်ကျောင်း	စာကြည့်တိုက်	မူကြိုကျောင်း	ဈေး
မရှိ	ရှိ	မရှိ	မရှိ	မရှိ
	အ.မ.က			

- ရွာသူရွာသားများ၏ အဓိကစီးပွားရေးလုပ်ငန်း ( စိုက်ပျိုးမွေးမြူရေး၊ အခြားသီးနှံများ)

မွေးမြူရေး		စိုက်ပျိုးရေး		အခြား
ခိုင်းနွား	ကြက်	ငရုပ်၊စပါး	နှမ်း၊ပဲ	ဆံပင်လုပ်ငန်း

- အဓိကရရှိနိုင်သော အရင်းအမြစ်များ

ကျောက်	သဲ	ကျောက်ဆွေး	ဂျင်းမြေ	အခြား
မရှိ	မရှိ	မရှိ	မရှိ	-

- ကျေးရွာနှင့်သက်ဆိုင်သော အခြားအရင်းအမြစ်များ

သောက်သုံးရေရရှိနိုင်မှု	မြေလွတ် မြေရိုင်း	ဆည်ရေသောက်ဧရိယာ	အခြား
ရှိ	မရှိ	မရှိ	-



၅။ လူထုပူးပေါင်းပါဝင်သော လူမှုဆန်းစစ်ခြင်းနှင့် အကဲဖြတ်ခြင်းလုပ်ငန်းစဉ် (PSA / PRA) အကျဉ်းချုပ်ဇယား

စဉ်	ကရိယာများ (PRA Tools)	ရက်စွဲ	ဦးတည်အုပ်စုနှင့် ရည်ရွယ်ချက်များ	တက်ရောက်သူ			အဓိက ဆွေးနွေးချက်များ
				ကျား	မ	ပေါင်း	
၁	ကျေးရွာလူမှုရေး၊ အရင်းအမြစ်ပြမြေပုံ (Social Map/ Resource Map)	၄-၁၁-၂၀၁၉	ရပ်မိရပ်ဖ၊ ကော်မတီ တီဝင်များ၊ကျေးရွာလူ ထုများ မြေပုံအားအသုံးပြု၍ ၎င်းတို့၏ အဓိကပြဿနာများ၊ အရင်းအမြစ်များနှင့် အခြေခံအဆောက် အအုံအခြေခံအဆောက် ဆောက်အခြေခံများ။	၇	၇	၁၄	ကျေးရွာလူထု၏ ထင်ရှားသောမြေနေရာ၊အခြေခံအ ဆောက်အအုံများ၊တိုင်းရင်းသား နှင့် ဘာသာရေး အဖွဲ့အစည်းများ၊မသန်စွမ်းသူရှိ သည့်အိမ်ထောင်စုများ၊အမျိုးသမီး သမီးဦးဆောင်သည့်အိမ်ထောင်စု စုများ၊လူမှုရေးဆိုင်ရာအချက်အ လက်များ။ ပြဿနာများနှင့် ဖြစ်နိုင်ခြေရှိသောအဆောက်အအုံ အခြေခံအဆောက်အအုံများ
၂	ဥစ္စာနေကြွယ်ဝမှုအ ဆင့်သတ်မှတ်ခြင်း (Wealth Ranking)	၄-၁၁-၂၀၁၉	ကျေးရွာအတွင်း စီးပွားရေးအခြေအ နေကွာခြားသော သာအုပ်စုများကိုစိစ စ်ရန် ချမ်းသာ၊ အလယ်အ လတ်၊နွမ်းပါး၊ အလွန်နွမ်းပါးအုပ်စ ပ်စုများ	၇	၇	၁၄	ကျေးရွာအတွင်းရှိ အိမ်ထောင်စုများအား လူမှုစီးပွားအခြေအနေအလိုက် အုပ်စုများသတ်မှတ်ပေးခြင်း
၃	ကျေးမရေးရာကဏ္ဍ # ၁ ပိုင်ဆိုင်မှုနှင့်ခွဲခြမ်းစိတ် စိတ်ဖြာမှု	၄-၁၁-၂၀၁၉	အမျိုးသားနှင့်အမျိုး သမီးများ(၊ အရင်းအ မြစ်ပိုင်ဆိုင်အသုံးချမှု )	၇	၇	၁၄	အမျိုးသားနှင့်အမျိုးသမီးများ(၊ အရင်းအမြစ်ပိုင်ဆိုင်အသုံးချမှု၊ မှုထိန်းချုပ်မှုအားခွဲခြမ်းစိတ်ဖြာခြင်း ခြင်း)။
၄	ရာသီခွင်ပြပြက္ခဒိန် (Seasonal Calendar)	၄-၁၁-၂၀၁၉	ကော်မတီဝင်၊ အမျိုးသမီး၊ အမျိုးသားများ	၇	၇	၁၄	ကျေးရွာတွင် တစ်နှစ်ပတ်လုံးကွဲပြားခြားနား ဆားနားသောအချိန်အလိုက် ဖြစ်ပျက်ဆောင်ရွက်ခဲ့သည့်ရာသီ ရာသီဥတု၊ စိုက်ပျိုးသီးနှံများ၊ လယ်ယာလုပ်ငန်းများ၊ နေ့စားလုပ်ငန်းများ၊ မွေးမြူရေးလုပ် ငန်းများ၊ လုပ်ငန်းများ၊ ဝမ်းစာဖူလုံမှု နှင့် ပွဲတော်များ



၅	ကျားမရေးရာ# ၂ ပင့်ကူအိမ် ကွန်ယက် (Spider Web)	၄.၁၁.၂၀၁၉	အမျိုးသားများ နှင့် အမျိုးသမီးများ	၇	၇	၁၄	ကျေးရွာအတွင်းရှိ အမျိုးသမီး များ၏ အခြေအနေကိုသိရှိစေရန် တန်းတူအခွင့်အရေး ရရှိမှု နှင့် မရရှိသည့် အကြောင်းအရင်း၊ ပညာရေးအတွက်ဆုံးဖြတ်ချ တ်ချက်ချခြင်း၊ အိမ်မှုကိစ္စဆောင်ရွက်မှု
၆	အဖွဲ့အစည်းချိတ် ဆက်ပုံ - ဗင်းပုံစံ(Venn Diagram)	၄.၁၁.၂၀၁၉	ကျေးရွာအုပ် ချုပ်ရေးအဖွဲ့၊ ကျေးရွာ စီ/ ထောက်အဖွဲ့	၇	၇	၁၄	ကျေးရွာတွင်းရှိ အဓိကအုပ်စုများအဖွဲ့အစည်းများ ဘာသာပြန်နေမှုကိုသိရှိရန်၊ ၎င်းအဖွဲ့အစည်းများအုပ်စုများ ဘေးဆက်စပ်နေမှုပူးပေါင်းဆောင်ရွ ဆောင်ရွက်မှုအားသိရှိနိုင်ရန်၊
၇	ပြဿနာသစ်ပင် (Problem Tree)	၄.၁၁.၂၀၁၉	အမျိုးသားများ နှင့် အမျိုးသမီးများ	၁၀	၁၅	၂၅	ကျေးရွာဖွံ့ဖြိုးမှု နောက်ကျနေခြင်း အကြောင်းသိရှိစေရန်
၈	ကျေးရွာ၏ မျော်မှန် န်းချက် (၄)နှစ်စာ ကျေးရွာဖွံ့ဖြိုးရေးအစီအစဉ်	၄.၁၁.၂၀၁၉	အမျိုးသားအုပ်စု၊အ မျိုးသမီးအုပ်စု၊လူင ယ်အုပ်စု၊ ရပ်မိရပ်ဖအုပ်စု	၁၉	၁၂	၃၁	ကျေးရွာသားများ၏ မဲပေးရွေးချယ်ထားသည့် ဖွံ့ဖြိုးတိုးတက်ရေးလုပ်ငန်းစဉ်များ ဘေးအား ဦးစားပေးအလိုက်သတ်မှတ်ချက်





၆။ ကျေးရွာဖွံ့ဖြိုးရေးအစီအစဉ်အတွက်အသုံးပြုခဲ့သော PRA tools များနှင့်တစ်ခုချင်းစီအတွက် သုံးသပ် ချက်များ

၆.၁။ ကျေးရွာ သယံဇာတပြမြေပုံ







လူမှုရေးအခြေပြုငှါ့သယံဇာတကရင်းအမြစ်ပြုမြေပုံ

(ဆွေးနွေးခြင်းဆု၊ စစ်ခြင်း)

- △ ကျိဏ္ဍေးရွာတွင် လယ်ယာခိုက်ပျိုးရေးဖြင့် ကစီက ကသက်မွှေးဝမ်း  
ကြောင်းပြု၍ နေထိုင်ကြသည်။
- △ ဆံပင်လုပ်ငန်းလဲ လုပ်ကိုင်ကြသည်။
- △ မြေယာမှ လွဲ၍ ကခြားစော ကရင်းကမြစ် နည်းပါးသည်။
- △ ကျေးရွာတွင် စီးခြားနေထိုင်စောကုပ်စုမရှိပါ။
- △ တစ်ရွာလုံး မုန့်ဘာသာများ ပြစ်ကြပြီး တရယ်ရပ်ခြားသို့  
ဖွားရောက် ကလုပ် လုပ်သူများ လဲ ရှိ ကြသည်။
- △ ဘုန်းကြီးကျောင်း ဘုရားစေတီများရှိပြီး ပညာဆင်းကြားရန်  
စာစာင်ကျောင်း လဲ ရှိသည်။



၆.၂။ ကျေးရွာအရင်းအမြစ် ပိုင်ဆိုင်မှုသုံးသပ်ခြင်း။

ပိုင်ဆိုင်မှု သုံးသပ်ခြင်း

လေးရွာကုတ်-ကေရပ်ကုန်း      ဇွန် ၂၀၁၅ - ပျော်ဘွယ်  
 လေးရွာ - ကေရပ်ကုန်း      < ကရင်ဒီပညာရေးဌာန >      ၇၈၆ - ၂၀၁၅-၁၆

ကျား	မ	ကျား + မ
ထွန်ခက်	မီး	လှည်း
	နတ်ချုပ်ခက်	ဆိုင်ကယ်
		လယ်ယာ
		ကား
		ထင်း
		ရေတွင်း
		ခွက်

မိုးဆောင်ဆေးခန်းသူ - ဦးမောင်ပု  
 မြတ်တမ်းတင်သူ - ဒေါ်ဖြူဖြူဝင်း  
 ပါဝင်ဆွေးနွေးသူ - ကျား (၇) မ (၇)

နေရာ - ဘုန်းကြီးကျောင်း  
 နာရီ - ၉:၀၀



ပြေးခွာကုတ်စု - ကေရုတ်ကုတ်၊ ပို့ဒ်ဆိုင်မူ့သုံးသတ်ခြင်း၊ မြို့နယ် - ရွှေဘိုခရိုင်  
 ပြေးခွာ - ကေရုတ်ကုတ် <ကရင်:ကမ္ဘင် ထိန်းချပ်ဒု< > ရက်စွဲ - 4.11.19

ကုတ်:	၀	ကုတ်: +၀
-------	---	----------

ဆိုင်ကယ်

ကပ်ချပ်စက်

လယ်ယာ

လှည်း

ထင်း

ကား

ဒီး

ဧည့်

ရေတွင်း

ထွန်စက်

ဦးဆောင်ဆွေးနွေးသူ - ဦးစောဌပု  
 မှတ်တမ်းတင်သူ - ဒေါ်ဖြူဖြူစင်  
 ပါဝင်ဆွေးနွေးသူ - ကျား(၇)၊ မ(၇)

နေရာ - ကုန်းကြီး၊ လှောင်  
 ကချိန် - ၇:၀၀



ပိုင်ဆိုင်မှုသုံးသပ်ခြင်း။

ပိုင်ဆိုင်မှုသုံးသပ်ခြင်း

(ဆွေးနွေးခြင်းဆန်းစစ်ခြင်း)

- △ ဖြိုစောင်းရာတွင် ထွက်ခွာမှုကို အမျိုးသားများက ဆုံးရှုံးကြသည်။
- △ မီးရှင့်၊ ကပ်ချုပ်ခတ်ကို အမျိုးသမီးများ ဆုံးရှုံးကြသည်။
- △ လှည်း၊ ဆိုင်ကယ်၊ လယ်ယာ၊ ကား၊ ထင်း၊ ရေတွင်း၊ နွား၊ တို့ကို အမျိုးသမီး၊ အမျိုးသား၊ ကတူဆုံးရှုံးကြသည်။
- △ ဆိုင်ကယ်၊ လှည်း၊ နွား၊ ကား၊ ထွက်ခွာမှုကို အမျိုးသားများ ထိန်းချုပ်သည်။
- △ ကပ်ချုပ်ခတ်ကို အမျိုးသမီးများ ထိန်းချုပ်ကြသည်။
- △ လယ်ယာ၊ ထင်း၊ မီး၊ ရေတွင်းတို့ အမျိုးသား၊ အမျိုးသမီး၊ ကတူထိန်းချုပ်ကြသည်။





ဥစ္စာဓနကြွယ်ဝမှုသုံးသပ်ချက်။

ဥစ္စာဓနကြွယ်ဝမှု၊ အဆင့်တက်မှတ်ချက်

(အစွမ်းစွမ်းခြင်း၊ ဆန်းစစ်ခြင်း)

- △ ကျွေးရွာတွင် ရွတ်သော နိဗ္ဗာန်စာ နှစ်ပတ်လည် နှစ်ပတ်လည် နှစ်ပတ်လည် နှစ်ပတ်လည် နှစ်ပတ်လည်
- △ ကလေးကလေးနှင့် နှစ်ပတ်လည် နှစ်ပတ်လည် နှစ်ပတ်လည် နှစ်ပတ်လည် နှစ်ပတ်လည်
- △ နေ့စဉ်လုပ်ကားမှု နှစ်ပတ်လည် ၎င်း ၎င်း နှစ်ပတ်လည် နှစ်ပတ်လည် နှစ်ပတ်လည်
- △ နှစ်ပတ်လည် သူများကို ဝမ်းသာစွာ ဖွဲ့ဖြိုးတိုးတက်ရေး လုပ်ငန်း၊  
အားကစားကစားကစားနှင့် အလမ်းများ ပေးဆောင်သည်။
- △ ဝမ်းသာစွာတွင် ဆောင်ရွက်ရန် ဖြစ်၍ အစားအသောက်များ၊  
ကောင်းမွန်လျှင် သဘာဝစားမှ ဖွတ်ဖြတ်ဖြိုး  
ဖွဲ့ဖြိုးတိုးတက် နိုင်သည်။







ရာသီခွင်ပြုပြင်ကွဲဒိန် သုံးသပ်ချက်

ရာသီခွင်ပြုပြင်ကွဲဒိန်

(ဆွေးနွေးခြင်း ဆန်းစစ်ခြင်း)

- △ ဤဇယား ရွာတွင် တာ်ပေါင်းတခု နဆု် လများ၌ ပွင့်လင်း ခသည်။
- △ တာ်ဆောင်မု်း ၊ ဖတ်တော်ဖြာသို လများ တွင်း စားသည်။
- △ ဇျာ်လများ၌ မိုးရွာစော လများ ဖြစ်သည်။
- △ လယ်ယာဦက်ပျိုးချေကို နစ်က လုပ်ကိုဗြဏသည်။
- △ ဆံဝင် လုပ်ငန်းများလဲ လုပ်ကိုဗြဏသည်။
- △ ဝဗဇွ ထွက်ဇွ စာငါတင် ဖြစ်သည်။
- △ မွဲတော်ရုဗိလမှာ တာ်ခူးလ ၊ တာ်ဆောင်မု်းလ၌ ဖတ်တော်လများ ဖြစ်ပြီး ဇျာ်လများ၌ မွဲတော်မရှိပါ။
- △ မိုးရာသီတွင် တုတ်ကွေး ဖြစ်တတ်ပြီး ၊ ဇျာ်လများတွင် ဇျာ်မာချေ ကောင်း ဖြစ်သည်။



၆.၅။ ဗင်းပုံစံကိုသုံးပြု၍ အဖွဲ့အစည်းများချိတ်ဆက်မှု

ဗင်းပုံစံ အသုံးပြု၍ အဖွဲ့အစည်း နှင့် ချိတ်ဆက်မှုကူးလေ့လာခြင်း

ငွေ့ရွာကုပ်စု - ဧကရာဇ်ကျွန်း ငွေ့ရွာ - ဧကရာဇ်ကျွန်း	မြို့နယ် - ပျော်ဘွယ် ၅၇၅ - ၄. ၁၁. ၁၇
ငွေ့ရွာကတွင်းအဖွဲ့အစည်း:	ငွေ့ရွာပြင်ပအဖွဲ့အစည်း:
Δ အုပ်ချုပ်ရေးဌာန	Δ နိုင်ငံ့ဘဏ်
Δ ရပ်မိရပ်ဖ	Δ သမဂ္ဂဘဏ်
Δ သူငယ်ပရဟိတအဖွဲ့	Δ ရဲစခန်း
Δ ဆွေစင်္ကြံအသင်း	Δ မြေစာရင်း
Δ အရေးအခင်းအဖွဲ့	Δ ကျန်းမာရေး
Δ ဂေါပကအဖွဲ့	Δ ပညာရေး
Δ စီမံကိန်းကော်မတီအဖွဲ့	Δ လ.ဝ.က
Δ ကျောင်းကော်မတီအဖွဲ့	Δ လူထုဗဟိုပြုစီမံကိန်းရုံး
	Δ တွေ့ကုပ်
ဦးဆောင်ဆွေးနွေးသူ - ဦးစောမင်းထိုက် ဖွဲ့စည်းကော်မတီ - ဒေါ်ဖြူဖြူစိမ်း ပါဝင်ဆွေးနွေးသူ - ကျား (၇) မ(၇)	နေရာ - ဘုန်းကြီးကျောင်း ကချိန် - ၄:၀၀



မင်းပုံခံအသုံးပြု၍ အာဖွဲ့အစည်း နှင့် ချိတ်ဆက်မှုအား လေ့လာခြင်း

ကျေးဇူးတင်ပုဒ် - ကေရာဂ်ကုန်  
ကျေးဇူး - ကေရာဂ်ကုန်

ဒေါ်နယ် - ပျော်ဘွယ်  
ရက်စွဲ - 4.11.19

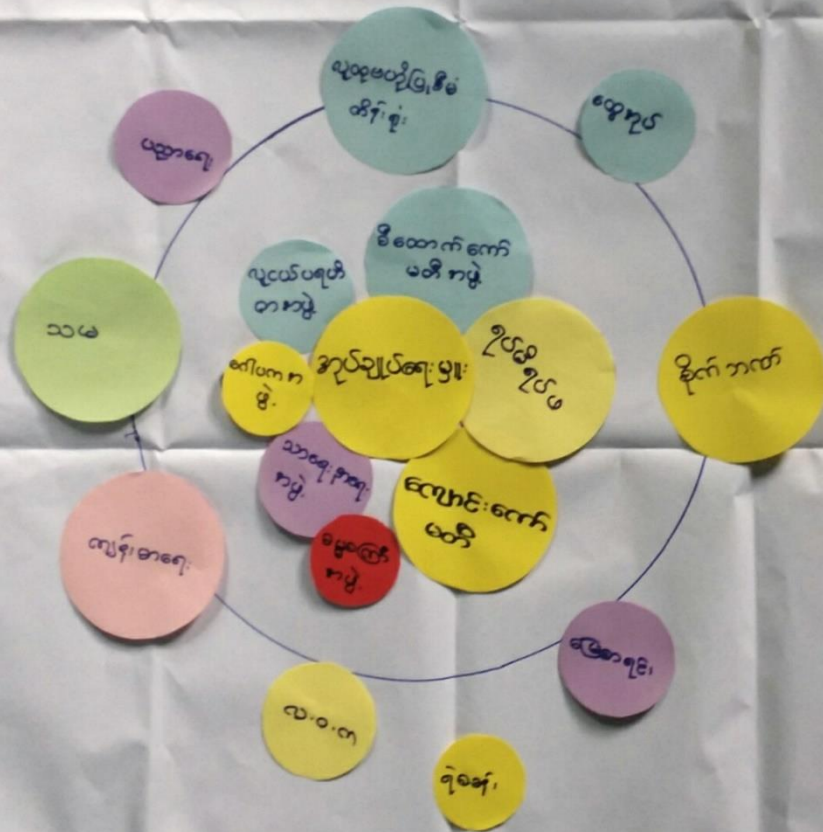

ဦးစောင့်ဆွေးနွေးသူ - ဦးလှိုင် မင်းထိုက်  
မှတ်တမ်းတင်သူ - ဒေါ်ဖြူဖြူဝင်း  
ဖုန်းဆွေးနွေးသူ - ကျား (၇) မ(၇)

နေရာ - ကုန်းကြီးလမ်း၊  
အချိန် - ၄:၀၀



မင်းပုံစံသုံးသပ်ချက်

မင်းပုံစံအစုံ: ပြုစု နာဖွဲ့ နာရည် နှင့် ချိတ်ဆက်မှုအား လေ့လာခြင်း  
(အားစွမ်းခြင်း ဆန်းစစ်ခြင်း)

၁) ဤလျှောက်ရာတွင် နည်းပညာရေးများ ၊ ရပ်မိရပ်ဖ နာဖွဲ့တို့သည်

လျှောက်ရာရှိ နာဖွဲ့အမျိုးမျိုးကို ဆောင်ရွက်ပေးကြသည်။

၂) ယုတ်တနာဖွဲ့ ၊ ဘာရေး နာရေးနာဖွဲ့ ၊ ခန္ဓာစက် နာဖွဲ့တို့သည် လျှောက်ရာရှိ

လျှောက်ရေးလုပ်ငန်းများတွင် ပူးပေါင်းလုပ်ဆောင်ကြသည်။

၃) လျှောက်ရာ ဖွဲ့ ဖြိုးရေးလုပ်ငန်းတွင် စီတောက်ကော်မတီက

ကဏ္ဍက တာဝန်ယူ လုပ်ဆောင် သည်။

၄) ဘဝ၊ ကျန်းမာရေး၊ ပညာရေး၊ ထွေကုန် ၊ လူထုမဟုတ်ပြု မိမိကိုးရုံး၊

လ.ဝ.ကတို့ နှင့် ကဏ္ဍက အဆက်အသွယ်ရှိသည်။

၅) မြေစာရင်း ၊ ရဲခမ်း ၊ ခိုင်ကုန် တို့နှင့် လက်နက်ကိုင်ဆောင်မှုအဖွဲ့တို့သည်။



၆.၆။ ပင့်ကူအိမ်ကွန်ယက် နှင့် သုံးသပ်ချက်

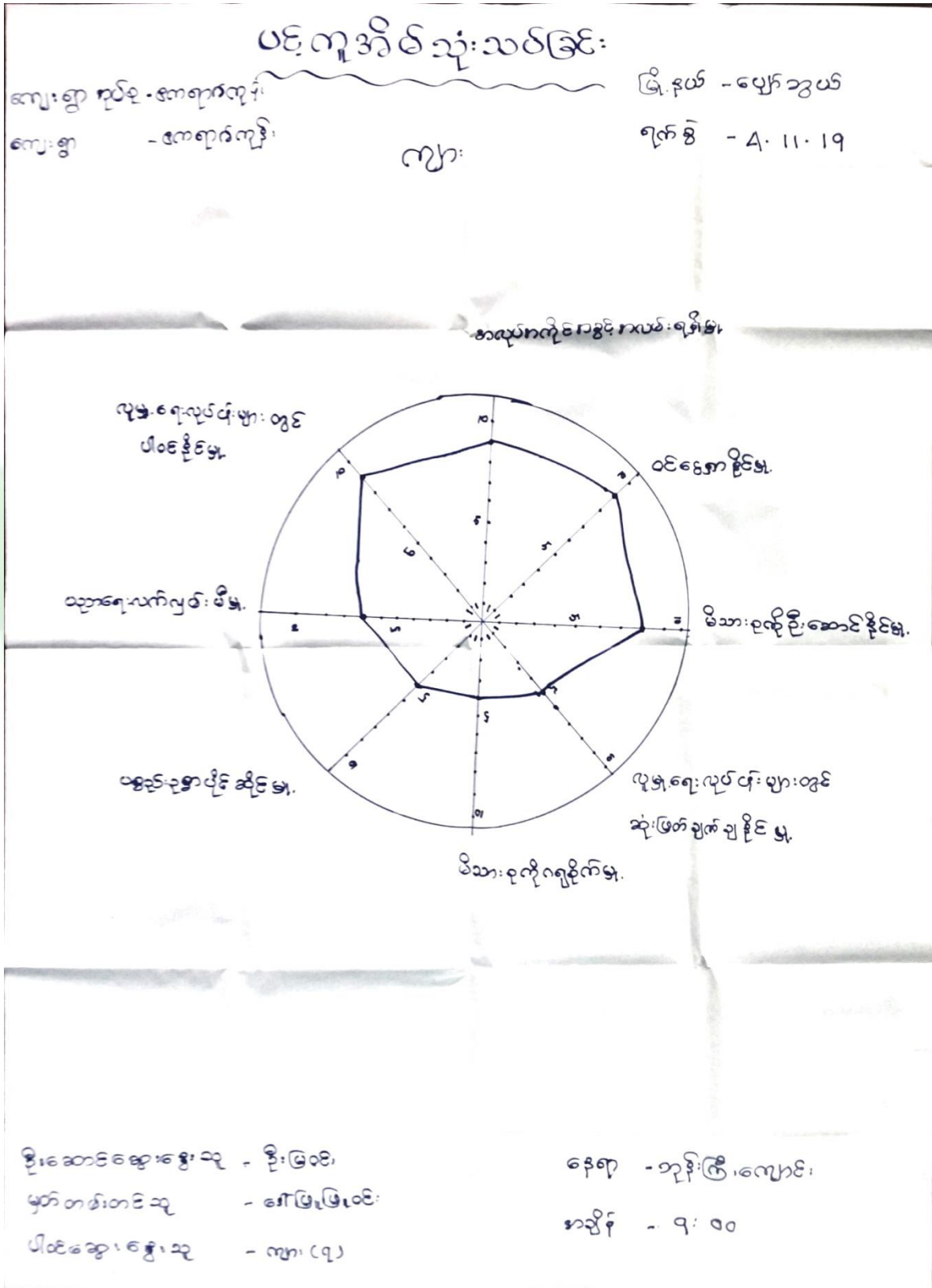



# ပင်လူနာဒိတ်သုံးသပ်ခြင်း

ကျေးရွာအုပ်စု - ကေရာင်လှိုင်  
ကျေးရွာ - ကေရာင်လှိုင်

၁

မြို့နယ် - ပျော်တွယ်  
ရက်စွဲ - ၄. ၁၁. ၁၇

အလုပ်ကို စတင်ကလေးရအိမ်

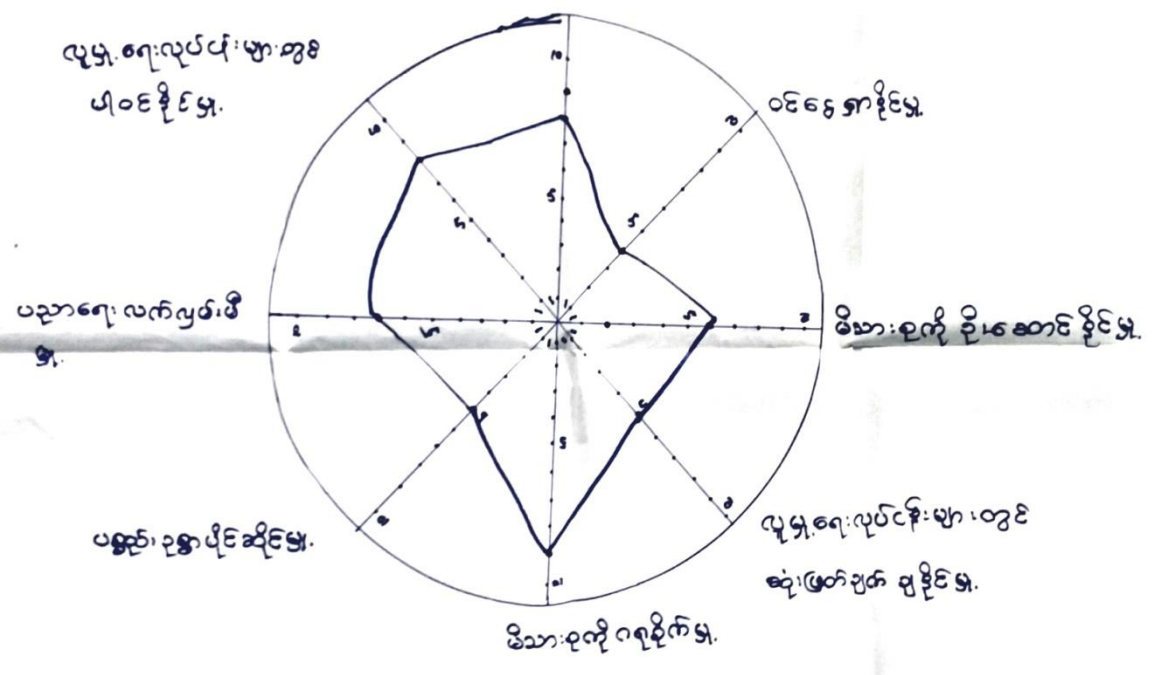

ဦးဆောင်ဆွေးနွေးသူ - ဒေါ်ညိုညိုစို၊  
 ဖွဲ့စည်းတင်ပြသူ - ဒေါ်ဖြူဖြူဝင်း၊  
 ပါဝင်ဆွေးနွေးသူ - ၁၂ (၇)

နေရာ - ဘုန်းကြီးကျောင်း၊  
 အချိန် - ၇: ၀၀



# ပင်းကူဒီဂ်စ် သုံးသပ်ခြင်း

ကျေးရွာ စုပေါင်း - ကော့ကုတ်တိုင်း

ကျေးရွာ - ကော့ကုတ်တိုင်း

ကျား

မြို့နယ် - ပျော်သွယ်

ရက်စွဲ - 4. 11. 19

စာလုပ်ကိုင်ရာ နေရာအသုံးပြုခြင်း

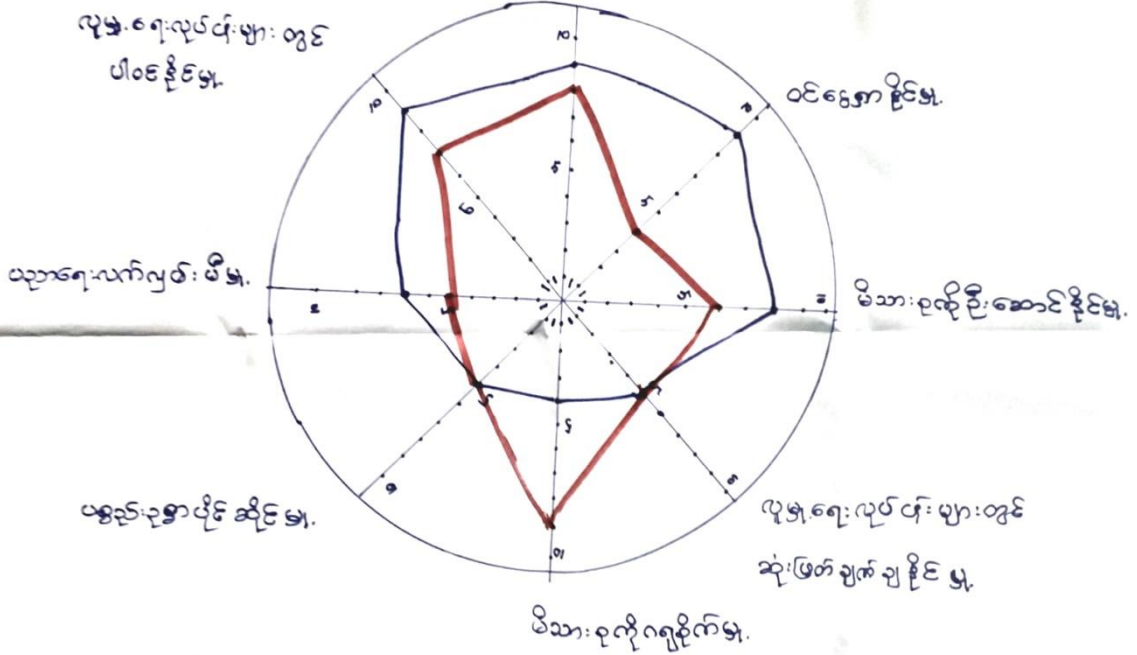

ဦးဆောင်ဆွေးနွေးသူ - ဦးမြဝင်း  
 မှတ်တမ်းတင်သူ - ဒေါ်ဖြူဖြူဝင်း  
 ပါဝင်ဆွေးနွေးသူ - ကျား (၇)

နေရာ - တုန်းကြီးကျောင်း  
 နာရီပိုင်း - ၇: ၅၀





ပင့်ကူအိမ်ကွန်ယက် သုံးသပ်ချက်။

ပင့်ကူအိမ်သုံး သတ်ခြင်း

(ဆွေးနွေးခြင်း ဆန်းစစ်ခြင်း)

- △ ကမ္ဘာ့သမီးများသည် စိတ်ပိုမို ချစ်ခင်မှု၊ ကားစာ ဖြစ်သည်။
- △ ကမ္ဘာ့သမီးများသည် ကလောင်စာပညာ၊ ကလောင်စာပညာ၊ ရရှိမှု၊ ၊ ဝင်စွဲစာ နိုင်မှု၊  
မိဘပိုင်စွဲ ဦးဆောင်မှု၊ ၊ ပညာရေးလက်လှမ်းမီမှု၊ ၊ လူမှုရေးလုပ်  
ငန်းများတွင်ပါဝင်နိုင်မှု၊ တို့တွင် ကားစာ ဖြစ်သည်။
- △ ပစ္စည်းပစ္စာပိုင်ဆိုင်မှု၊ ၊ လူမှုရေးလုပ်ငန်းများတွင် ဆုံးဖြတ်  
ချက်ချိုင်မှုတို့တွင် တန်းတူညီမျှ ဖြစ်သည်။
- △ ကမ္ဘာ့သမီးများက နေရာပေးမှု၊ နည်းဆောင်ရွက်ခြင်း၊ ကမ္ဘာ့သမီးများ  
ကောက်ယူခြင်း ဖြစ်သည်။
- △ ကမ္ဘာ့သမီးများသည် ခံနိုင်ရည်များကို နိုင်ငံရေးလုပ်ငန်း၊  
နည်းရေးခြင်း ဖြစ်သည်။







၆.၈။ ကျေးရွာ၏ မျော်မှန်းချက် (၄)နှစ်စာ ကျေးရွာဖွံ့ဖြိုးရေးအစီအစဉ်

<p>ဈေးရွာကုလ်စု - ဧကရာဇ်လူနံး ဈေးရွာ - ဧကရာဇ်လူနံး</p>	<p>ကျေးရွာအစီအစဉ်</p>	<p>ကျေးရွာအစီအစဉ်</p>
<p>ကျေးရွာအစီအစဉ်</p>	<p>ကျေးရွာအစီအစဉ်</p>	<p>ကျေးရွာအစီအစဉ်</p>
<p>၁။ အခြေခံအဆောက်အအုံ</p>	<p>၁။ အခြေခံအဆောက်အအုံ</p>	<p>၁။ အခြေခံအဆောက်အအုံ</p>
<p>၂။ ကျန်းမာရေး</p>	<p>၂။ ကျန်းမာရေး</p>	<p>၂။ ကျန်းမာရေး</p>
<p>၃။ စီးပွားရေး</p>	<p>၃။ စီးပွားရေး</p>	<p>၃။ စီးပွားရေး</p>
<p>၄။ ပညာရေး</p>	<p>၄။ ပညာရေး</p>	<p>၄။ ပညာရေး</p>
<p>၅။ အခြား</p>	<p>၅။ အခြား</p>	<p>၅။ အခြား</p>



<p>ကျေးရွာစုစု - ကောရစ်ကျင့် ကျေးရွာ - ကောရစ်ကျင့်</p>	<p>မ</p>	<p>မြို့နယ် - ပျော်စွယ် ရက်စွဲ - ၄. 11. 19</p>
<p>ခရစ်နှစ်အစီအစဉ်</p>	<p>ကျေးရွာအုပ်စု</p>	<p>မြို့နယ်အုပ်စု</p>
<p>အခြေခံကျောင်း</p>	<p>ကျေးရွာအုပ်စု</p>	<p>မြို့နယ်အုပ်စု</p>
<p>အခြေခံကျောင်း</p>	<p>ကျေးရွာအုပ်စု</p>	<p>မြို့နယ်အုပ်စု</p>
<p>အခြေခံကျောင်း</p>	<p>ကျေးရွာအုပ်စု</p>	<p>မြို့နယ်အုပ်စု</p>
<p>အခြေခံကျောင်း</p>	<p>ကျေးရွာအုပ်စု</p>	<p>မြို့နယ်အုပ်စု</p>
<p>အခြေခံကျောင်း</p>	<p>ကျေးရွာအုပ်စု</p>	<p>မြို့နယ်အုပ်စု</p>
<p>အခြေခံကျောင်း</p>	<p>ကျေးရွာအုပ်စု</p>	<p>မြို့နယ်အုပ်စု</p>



ကျေးရွာအုပ်စု - အာရှတိုက်

မြို့နယ် - ဧရာဝတီ

ကျေးရွာ - ဧရာဝတီမြစ်

ရက်စွဲ - 5.11.19

စဉ်အားအရအစဉ်	ဖွဲ့စည်းရေးလုပ်ငန်းများ	အဆိုပြုသူ	မဲအရေအတွက်
၁	၁ အဖွဲ့အစည်းများ ဖွဲ့စည်းခြင်း	ကျား+မ	15
၂	၂ အဖွဲ့အစည်းများ ဖွဲ့စည်းခြင်း	ကျား+မ	7
၃	၃ အဖွဲ့အစည်းများ ဖွဲ့စည်းခြင်း	ကျား	5
၄	၄ အဖွဲ့အစည်းများ ဖွဲ့စည်းခြင်း	ကျား+မ	
	၄ နှစ်ပျိုးရေး နှစ်ပညာ	ကျား	
၅	၅ အစားအသောက်	မ	
	၅ အဖွဲ့အစည်းများ	မ	



၇။ ကော်မတီဝင်များရွေးချယ်ခြင်းနှင့်ကျေးရွာဖွံ့ဖြိုးရေးအစီအစဉ်ဆောင်ရွက်မှုမှတ်တမ်းဓါတ်ပုံများ



စီမံကိန်းမိတ်ဆက်အစည်းအဝေး မှတ်တမ်းဓါတ်ပုံ



အမျိုးသမီးများပင့်ကူအိမ်ကွန်ယက်ရေးဆွဲနေစဉ် မှတ်တမ်းဓါတ်ပုံ



ကျေးရွာလုပ်ငန်းခွဲအတွက်အခက်အခဲများဖော်ထုတ်ဆွေးနွေးစဉ်





ကော်မတီဝင်များစာရင်း

ကျေးရွာပိပံကိုင်း အထောက်အကူပြု ကော်မတီဝင် စာရင်းများ			
ကျေးရွာ - ကေရောင် ကုန်			အုပ်စု - ကေရောင် ကုန်
စဉ်	အမည်	ကျား/မ	ရာထူး
၁	ဦးတောင်အေး	ကျား	စေတနာ့ဝန်ထမ်း
၂	ဒေါ်ဖြူစင်	မ	စေတနာ့ဝန်ထမ်း
၃	ဦးရောင်မင်းထိုက်	ကျား	ခါးထောက် ဥက္ကဋ္ဌ
၄	ဒေါ်ခိုင်ခိုင်ခင်	မ	ခါးထောက် ဥက္ကဋ္ဌ
၅	ဦးကျော်မင်း	ကျား	ဝယ်ယူရေး ဥက္ကဋ္ဌ
၆	ဦး ဦးဇွှေ	ကျား	ဝယ်ယူရေး
၇	ဒေါ်သန်းစို	မ	ဝယ်ယူရေး
၈	ဦးချို	ကျား	လည်ပတ်ထိန်းသိမ်းရေး
၉	ဒေါ်သန်းဖြူ	မ	လည်ပတ်ထိန်းသိမ်းရေး
၁၀	ဒေါ်စောစို	မ	လည်ပတ်ထိန်းသိမ်းရေး
၁၁	ဦးထွန်းလွင်	ကျား	စာရင်းကိုင်
၁၂	ဦးကျော်စို	ကျား	စောင့်ကြည့်ကြီးကြပ်ရေး
၁၃	ဒေါ်ဇွှေဇွှေ	မ	စောင့်ကြည့်ကြီးကြပ်ရေး
၁၄	ဒေါ်စိုစို	မ	စောင့်ကြည့်ကြီးကြပ်ရေး
၁၅	ဦးစောဇေယျ	ကျား	စောင့်စောကြပ်ဖြူ
၁၆	ဒေါ်ခိုင်ခိုင်ချစ်	မ	စောင့်စောကြပ်ဖြူ
၁၇			
၁၈			
၁၉			
၂၀			
၂၁			
၂၂			
၂၃			
၂၄			
၂၅			
၂၆			
၂၇			
၂၈			
၂၉			
၃၀			



၈။ ပထမနှစ်စက်ဝန်း ကျေးရွာအခြေခံအချက်အလက်များ (ပုံစံ-၁)

ပုံစံ - ၈ - ၁ ကျေးရွာအခြေခံအချက်အလက်များ (Form PC 1)

လမ်းညွှန်ချက်။ ကျေးရွာတစ်ရွာသို့ ပထမဆုံးမိတ်ဆက်ရေး သွားရောက်သောအခါ လူထုစည်းရုံးရေးမှူးသည် ကျေးရွာ ခေါင်းဆောင်များအား ကျေးရွာအချက်အလက်များကို မေတ္တာရပ်ခံ၍ တောင်းခံရမည်။ ဤအချက်အလက်များကို စီမံကိန်း မိတ်ဆက်အစည်းဝေးမတိုင်မီတောင်းခံရမည်။ စီမံကိန်းမိတ်ဆက်အစည်းဝေးတွင် လူထုစည်းရုံးရေးမှူးသည် ဤအချက်အလက် များအား စစ်ဆေးပြီး မှန်ကန်အောင်ပြုလုပ်ရမည်။ ပြီးနောက်တွင် လူထုစည်းရုံးရေးမှူးမှ သတင်းအချက်အလက်ထံသို့ Tablets မှ တဆင့် ဖြည့်သွင်းရမည်။

ကျေးရွာခေါင်းဆောင် အမည် ဦးမြတ်	ကျေးရွာခေါင်းဆောင်၏ ဖုန်းနံပါတ် ၀၅-	လူထုစည်းရုံးရေးမှူး၏ အမည် ဒေါ်ခင်အေးစွေးစွေး
ပြည်နယ်/တိုင်းဒေသကြီး	မြို့နယ် - ပျော်ဘွယ်	ကျေးရွာအုပ်စု - ဒီဂျစ်ကျေးရွာ

က။ လူဦးရေ

လူမျိုးစု	အိမ်ထောင်စုအရေအတွက်	ကိုးကွယ်သည့်ဘာသာ	အိမ်ထောင်စုအရေအတွက်
လူမျိုးစု (၁) ---ဇာအို---	၄၈	ဘာသာ (၁) ---ဗုဒ္ဓ---	၄၈
လူမျိုးစု (၂) -----		ဘာသာ (၂) -----	
လူမျိုးစု (၃) -----		ဘာသာ (၃) -----	
လူမျိုးစုရော -----		ဘာသာရော -----	
အခြား	အရေအတွက်		
မသန်စွမ်းသူများ	၃		၃
သက်ကြီးရွယ်အိုများ (၆၅ နှစ် နှင့် အထက်)	၂၇		၂၁
စစ်ဘေးရှောင်			

	အမျိုးသား (အရေအတွက်)	အမျိုးသမီး (အရေအတွက်)
လူဦးရေ	၁၄၇	၁၅၄
လူမျိုးစု (၁) ---ဇာအို---	၁၄၇	၁၅၄
လူမျိုးစု (၂) -----		
လူမျိုးစု (၃) -----		
အခြား		
အိမ်ထောင်ဦးစီး	၃၆	၁၂

(ခ) အခြေခံအထောက်အပံ့ အသုံးအဆောင်များ

စာသင်ကျောင်း	အမှတ် ခြံပိ	ကျန်းမာရေး	အမှတ် ခြံပိ	ဘာသာရေး အထောက် အပံ့များ	အမှတ် ခြံပိ



အထက်တန်းကျောင်း	<input type="checkbox"/>	ဆေးရုံ	<input type="checkbox"/>	စေတီ	<input checked="" type="checkbox"/>
အလယ်တန်းကျောင်း	<input type="checkbox"/>	ကျန်းမာရေးဌာန	<input type="checkbox"/>	ဘုန်းကြီးကျောင်း	<input checked="" type="checkbox"/>
မူလတန်းကျောင်း	<input checked="" type="checkbox"/>	ကျန်းမာရေးဌာနခွဲ	<input type="checkbox"/>	ဟိန္ဒူဘုရားကျောင်း	<input type="checkbox"/>
မူကြိုကျောင်း	<input type="checkbox"/>	ဆေးပေးခန်း	<input type="checkbox"/>	ရေငံ့ယာန်ကျောင်း	<input type="checkbox"/>
အခြား	<input type="checkbox"/>	အခြား	<input type="checkbox"/>	ဗလီ	<input type="checkbox"/>
				အခြား	<input type="checkbox"/>
မှတ်ချက်		မှတ်ချက်		မှတ်ချက်	

(ဂ) ကျွမ်းကျင်သူများမှတ်တမ်း (ကျေးရွာတွင်နေထိုင်သော သို့မဟုတ် တခြားရွာမှလာရောက်သော ကျွမ်းကျင်သူများ)

(၁) စာသင်ကျောင်း			(၂) ကျန်းမာရေး			(၃) လက်မှုပညာရှင်		
	ရွာတွင်နေထိုင်သူ	အခြားရွာမှလာသူ		ရွာတွင်နေထိုင်သူ	အခြားရွာမှလာသူ		ရွာတွင်နေထိုင်သူ	အခြားရွာမှလာသူ
မူလတန်းပြဆရာ/မ	<input type="checkbox"/>	<input checked="" type="checkbox"/>	ဆရာဝန်	<input type="checkbox"/>	<input type="checkbox"/>	လက်သမား	<input checked="" type="checkbox"/>	<input type="checkbox"/>
အထက်တန်းပြဆရာ/မ	<input type="checkbox"/>	<input type="checkbox"/>	လက်ထောက်ကျန်းမာရေးမှူး	<input type="checkbox"/>	<input type="checkbox"/>	ပန်းရံ	<input checked="" type="checkbox"/>	<input type="checkbox"/>
အလယ်တန်းပြဆရာ/မ	<input type="checkbox"/>	<input type="checkbox"/>	အမျိုးသမီးကျန်းမာရေးဆရာမ	<input type="checkbox"/>	<input type="checkbox"/>	လျှပ်စစ်ကျွမ်းကျင်သမား	<input checked="" type="checkbox"/>	<input type="checkbox"/>
မူကြိုဆရာ/မ	<input type="checkbox"/>	<input type="checkbox"/>	သားဖွားဆရာမ	<input checked="" type="checkbox"/>	<input type="checkbox"/>	ရေပိုက်သူယံသူ	<input checked="" type="checkbox"/>	<input type="checkbox"/>
အခြား	<input type="checkbox"/>	<input type="checkbox"/>	ပြည်သူ့ကျန်းမာရေးလုပ်သား	<input type="checkbox"/>	<input type="checkbox"/>	စက်ပြင်ဆရာ	<input type="checkbox"/>	<input type="checkbox"/>
မှတ်ချက် - KGA			မှတ်ချက်			မှတ်ချက် -		

(ဃ) ကျေးရွာသို့ ရောက်ရှိနိုင်သည့် လမ်းအခြေအနေ / ကျေးရွာတစ်ရွာသည် ၎င်း၏ ကျေးရွာအုပ်စုနှင့် ဆက်သွယ်ထားသော လမ်းအခြေအနေ (အောက်ပါတို့ကို ဝိုင်းပါ)

ကျောက်ကြမ်းလမ်း      ကတ္တရာလမ်း      ကွန်ကရစ်လမ်း      မော်တော်ဆိုင်ကယ်လမ်း  
 ကျောက်စင်းလမ်း      မြေသားလမ်း      လူသွားလမ်း      အခြား C ဇကရာဇ် ကွန်း ၂၀၀၉ ၅၅

(င) ကျေးရွာဖွံ့ဖြိုးမှုစီမံချက်

- (၁) လူထုပဟိုပြုစီမံကိန်းမစတင်မှီ ဤကျေးရွာတွင်ကျေးရွာဖွံ့ဖြိုးမှု စီမံချက်ရှိခဲ့ပါသလား?      ဝိုင်-၅ ရှိပါသည်/မရှိပါ/မသိပါ
- (၂) ရှိခဲ့ပါလျှင် ဤစီမံချက်ကို မည်သည့် ခုနှစ်တွင်ပြင်ဆင်ခဲ့ပါသနည်း?      နှစ်----- မသိပါ
- (၃) ဤစီမံချက်ကို ဖြိုးနယ်မှအတည်ပြုခဲ့ပါသလား?      ပြုခဲ့ပါသည်/မပြုခဲ့ပါ/မသိပါ

(စ) ခရီးအကွာအဝေး

- (၁) ဤကျေးရွာ၏ပဟိုမှ ၎င်းကျေးရွာအုပ်စု၏ပဟိုအထိ ခရီးခိုင်မည်မျှကွာဝေးသနည်း?      ဝိုင်- ၆.၃ / မသိပါ (၂၀၀၉ ၅၅)
- (၂) ဤကျေးရွာမှ ၎င်းကျေးရွာအုပ်စုပဟိုအထိ သွားလာရာတွင်ကြာမြင့်သည့်အချိန်။

ခြောက်သွေ့ရာသီတွင်ကြာချိန်- ၁၀ မိနစ်      ထောက်လှား/မော်တော်ဆိုင်ကယ်/ခြေလျင်/လား/မော်တော်ဘုတ်/အခြား-----

ခိုရာသီတွင်ကြာချိန်- ၁၅ မိနစ်      ထောက်လှား/မော်တော်ဆိုင်ကယ်/ခြေလျင်/လား/မော်တော်ဘုတ်/အခြား-----



(ဆ) ပတ်ဝန်းကျင်ဆိုင်ရာ သဘာဝဘေးအန္တရာယ်

ဤကျေးရွာတွင် ရေကြီးခြင်းကိုသို့ သဘာဝဘေးအန္တရာယ်ကျရောက်မှုခြင်း ရှိပါသလား။

မရှိပါ  ရှိပါသည် ရှိလျှင်ဖော်ပြပါ။ ကျေးဇူးပြု၍

(ဇ) ကျေးရွာတွင် ဖွဲ့စည်းထားသော အဖွဲ့အစည်းများ

လူထုဗဟိုပြုစီမံကိန်းမတိုင်မီ ဤကျေးရွာတွင် ကျေးရွာဖွံ့ဖြိုးရေးအတွက် အစိုးရ (သို့) ရွာသားများကိုယ်တိုင်(သို့) စီမံကိန်းတစ်ခုခုမှ ဖွဲ့စည်းထားသည့် အဖွဲ့အစည်းများရှိပါသလား။

(၁) နာရေး ကျန်းမာရေး ဖွဲ့စည်းပုံ

(၂) \_\_\_\_\_

(ဈ) အထွေထွေအုပ်ချုပ်ရေး ဦးစီးဌာန (GAD) မှ မှတ်တမ်းတင်ထားခြင်း

ဤကျေးရွာသည် အထွေထွေအုပ်ချုပ်ရေး ဦးစီးဌာန (GAD) မှ မှတ်တမ်းတင်ထားမှု ရှိပါသလား။

မရှိပါ  ရှိပါသည်

ကျေးရွာခေါင်းဆောင်

အမည် - ဦးဖြူဝင်း

လက်မှတ် - [Signature] နေ့စွဲ - . ၃. ၁၇

လူထုစည်းရုံးရေးမှူး

အမည် - ဒေါ်အေးအေးဖြူ

လက်မှတ် - [Signature] နေ့စွဲ - . ၃. ၁၇



ဒုတိယနှစ်စက်ဝန်း

ပုံစံ - ၀ - ၁ ကျေးရွာအခြေခံအချက်အလက်များ (Form PC 1)

လက်ညှိုးနှိပ်ရက်၊ ကျေးရွာတစ်ရွာသို့ ပထမဆုံးမိတ်ဆက်ရေး သွားရောက်သောအခါ လူထုစည်းရုံးရေးမှူးသည် ကျေးရွာခေါင်းဆောင်များအား ကျေးရွာအချက်အလက်များကို မေတ္တာရပ်ခံ၍ တောင်းခံရမည်။ ဤအချက်အလက်များကို စီမံကိန်းမိတ်ဆက်အစည်းဝေးမတိုင်မီတောင်းခံရမည်။ စီမံကိန်းမိတ်ဆက်အစည်းဝေးတွင် လူထုစည်းရုံးရေးမှူးသည် ဤအချက်အလက်များအား စစ်ဆေးပြီး မှန်ကန်အောင်ပြုလုပ်ရမည်။ ပြီးနောက်တွင် လူထုစည်းရုံးရေးမှူးမှ သတင်းအချက်အလက်ထံသို့ Tablets မှ တစ်ဆင့် ပြည်သူ့ဝန်ထမ်းများသို့ ပို့ဆောင်ပေးရမည်။

ကျေးရွာခေါင်းဆောင် အမည် ဦး ၁၆	ကျေးရွာခေါင်းဆောင်၏ ဖုန်းနံပါတ် ၀၅ - ၃၃၀၄၈၈၃၆	လူထုစည်းရုံးရေးမှူး၏ အမည် ဦး ၀၆
ပြည်နယ်၊ တိုင်းဒေသကြီး	မြို့နယ်၊ ဇယ်လွင်လွယ်	ကျေးရွာအုပ်စု၊ မြင်ကွန်းရွာ၊ ကျေးရွာ ၆၆၇ ရောက် ကျို့

လူမျိုးစု	အိမ်ထောင်စုအရေအတွက်	ကိုးကွယ်သည့်ဘာသာ	အိမ်ထောင်စုအရေအတွက်
လူမျိုးစု (၁) - မြန်မာ	၄၈	ဘာသာ (၁) - ဗုဒ္ဓ	၄၈
လူမျိုးစု (၂) -----		ဘာသာ (၂) -----	
လူမျိုးစု (၃) -----		ဘာသာ (၃) -----	
လူမျိုးစုစော -----		ဘာသာစော -----	
အခြား -----	အရေအတွက်		
မသန်စွမ်းသူများ	၅	၅	၅
သက်ကြီးရွယ်အိုများ (၆၅ နှစ် နှင့် အထက်)	၁၅	၁၅	၁၅
စစ်ဘေးဒုက္ခသည်			

	အမျိုးသား (အရေအတွက်)	အမျိုးသမီး (အရေအတွက်)
လူဦးရေ		
လူမျိုးစု (၁) - မြန်မာ	၁၄၆	၁၆၃
လူမျိုးစု (၂) -----		
လူမျိုးစု (၃) -----		
အခြား -----		
အိမ်ထောင်စုဦးရီး	၄၀	၆

(၁) အခြေခံအစောက်အတံ့ အသုံးအဆောင်များ

စာသင်ကျောင်း	အမှတ် ခြံစံပါ	ကျန်းမာရေး	အမှတ် ခြံစံပါ	ဘာသာရေး အဆောက် အအုံများ	အမှတ် ခြံစံပါ
မူကြိုကျောင်း	<input type="checkbox"/>	တိုက်နယ်စေးရုံ	<input type="checkbox"/>	ဝေတီ	<input type="checkbox"/>



မူလတန်းကျောင်း	<input type="checkbox"/>	ကျန်းမာရေးဌာန	<input type="checkbox"/>	ဘုန်းကြီးကျောင်း	<input checked="" type="checkbox"/>
မူလနှင့်ကျောင်း	<input checked="" type="checkbox"/>	ကျန်းမာရေးဌာနခွဲ	<input type="checkbox"/>	ဟိန္ဒူဘုရားကျောင်း	<input type="checkbox"/>
အလယ်တန်းကျောင်း	<input type="checkbox"/>	ခေမာပေးခန်း	<input type="checkbox"/>	ရေစိမ့်ယာန်ကျောင်း	<input type="checkbox"/>
လယ်လွန်ကျောင်း	<input type="checkbox"/>	အခြား	<input type="checkbox"/>	တဝီ	<input type="checkbox"/>
အထက်တန်းကျောင်း	<input type="checkbox"/>			အခြား	<input type="checkbox"/>
အခြား	<input type="checkbox"/>				
မှတ်ချက်		မှတ်ချက်		မှတ်ချက်	

(ဂ) ကျွမ်းကျင်သူများမှတ်တမ်း (ကျေးရွာတွင်နေထိုင်သော သို့မဟုတ် တခြားရွာမှလာရောက်သော ကျွမ်းကျင်သူများ)

	(၁) တာသင်ကျောင်း		(၂) ကျန်းမာရေး		(၃) လက်မှုပညာရှင်	
	ရွာတွင်နေထိုင်သူ	အခြားရွာမှလာသူ	ရွာတွင်နေထိုင်သူ	အခြားရွာမှလာသူ	ရွာတွင်နေထိုင်သူ	အခြားရွာမှလာသူ
ပျက်စီးခြင်းဆရာ/မ	<input type="checkbox"/>	<input checked="" type="checkbox"/>	ဆရာဝန်	<input type="checkbox"/>	လက်သမား	<input type="checkbox"/>
အထက်တန်းပြဆရာ/မ	<input type="checkbox"/>	<input type="checkbox"/>	လက်ထောက်ကျန်းမာရေးပျူ	<input type="checkbox"/>	ဝန်ထုပ်	<input checked="" type="checkbox"/>
အလယ်တန်းပြဆရာ/မ	<input type="checkbox"/>	<input type="checkbox"/>	အပျိုးသမီးကျန်းမာရေးဆရာမ	<input type="checkbox"/>	လှုပ်စစ်ကျွမ်းကျင်ပညာရှင်	<input type="checkbox"/>
ပျက်စီးဆရာ/မ	<input type="checkbox"/>	<input type="checkbox"/>	သားဖွားဆရာမ	<input type="checkbox"/>	ရေစိုက်သူပင်သူ	<input type="checkbox"/>
အခြား	<input type="checkbox"/>	<input type="checkbox"/>	ပြည်သူ့ကျန်းမာရေးလုပ်သား	<input checked="" type="checkbox"/>	စက်ပြင်ဆရာ	<input type="checkbox"/>
မှတ်ချက်			မှတ်ချက်		မှတ်ချက်	

(ဃ) ကျေးရွာသို့ ရောက်ရှိနိုင်သည့် လမ်းအခြေအနေ / ကျေးရွာတစ်ရွာသည် ၎င်း၏ ကျေးရွာအုပ်စုနှင့် ဆက်သွယ်ထားသော လမ်းအခြေအနေ (အောက်ပါတို့ကိုစိုင်းပါ)

ကျောက်ကြမ်းလမ်း      ကတ္တရာလမ်း      ကျွန်ကရင်လမ်း      မော်တော်ဆိုင်ကယ်လမ်း  
 ကျောက်စင်းလမ်း      ခြေသားလမ်း      လှသွားလမ်း      အခြား \_\_\_\_\_

(င) ကျေးရွာရှိ ဦးစီးချုပ်မှတ်တမ်း

(၁) လူထုတို့ ပြုစီမံကိန်းမစတင်မှ ဤကျေးရွာတွင် ကျေးရွာဖွံ့ဖြိုးမှု စီမံချက်ရှိခဲ့ပါသလား? ပိုင်မိ

(၂) ရှိခဲ့ပါလျှင် ဤစီမံချက်ကို မည်သည့် မှုနစ်တွင် ပြင်ဆင်ခဲ့ပါသနည်း? ရှိပါသည်/မရှိပါ/မသိပါ

(၃) ဤစီမံချက်ကို ဖြိုးနယ်မှ အတည်ပြုခဲ့ပါသလား? နှစ်စုအဖွဲ့/မသိပါ  
ပြုခဲ့ပါသည်/မပြုခဲ့ပါ/မသိပါ

(စ) ခရီးအကွာအဝေး

(၁) ဤကျေးရွာ၏တစ်ဖက်မှ ၎င်းကျေးရွာအုပ်စု၏တစ်ဖက်အထိ ခရီးမိုင်မည်မျှကွာဝေးသနည်း? မိုင် ၆၈၀/၇၀၀/မသိပါ

(၂) ဤကျေးရွာမှ ၎င်းကျေးရွာအုပ်စု၏တစ်ဖက်အထိ သွားလာရာတွင် ကြာမြင့်သည့် အချိန်၊

ခြောက်စက္ကန့် ရာသီတွင် ကြာချိန် ..... ၁၂.၃၅.၃၀ ..... မော်လမြိုင်/မော်တော်ဆိုင်ကယ်/ခြေလျင်/လား/မော်တော်ဘုတ်/အခြား .....

မိုးရာသီတွင် ကြာချိန် ..... ၁၂.၃၅.၃၀ ..... မော်လမြိုင်/မော်တော်ဆိုင်ကယ်/ခြေလျင်/လား/မော်တော်ဘုတ်/အခြား .....



အဖြေ -----

(ဇ) ပတ်ဝန်းကျင်ဆိုင်ရာ သဘာဝပတ်ဝန်းကျင်

ဤမေးခွန်းတွင် ဝေဖန်ခြင်းကို သိ သဘာဝပတ်ဝန်းကျင်များကို ဖွဲ့စည်းနိုင်ပါသလော။

မရှိပါ ဝ ဖြစ်သည် ဖြစ်သည်မရှိပါ -----

(ဇ) မေးခွန်းတွင် ဖွဲ့စည်းထားသော အဖွဲ့အစည်းများ

လူထုထိမြှင့်ပေးနိုင်ပါသလဲ၊ ဤမေးခွန်းတွင် မေးခွန်း ဖြစ်ရသော အဖွဲ့ (သို့) ဖွဲ့စည်းပုံကို ဖွဲ့စည်းပုံအရ ဖွဲ့စည်းထားသည့် အဖွဲ့အစည်းများ ဖြစ်ပါသလော။

မရှိပါ ဝ ဖြစ်သည်

(ဇ) -----

(ဇ) -----

(ဇ) အထွေထွေဆိုင်ရာ နိုင်ငံများ (GAP) မှ နယ်တစ်တစ်ကို ဖြစ်

ဤမေးခွန်းသည် အထွေထွေဆိုင်ရာ နိုင်ငံများ (GAP) မှ နယ်တစ်တစ်ကို ဖြစ်ပါသလော။

မရှိပါ ဝ ဖြစ်သည်

မေးခွန်းအမည်

အဖွဲ့ (ဇ) ဝေ

ရက်စွဲ ၆ ၁၄.၁၂.၂၀၁၇

လူထုထိမြှင့်ပေးရေး

အဖွဲ့ (ဇ) ဝေ

ရက်စွဲ ၆ ၁၄.၁၂.၂၀၁၇



တတိယနှစ်စက်ဝန်း

ပုံစံ - ၈ - ၁ ကျေးရွာအခြေခံအချက်အလက်များ (Form PC 1)

လယ်မြို့နယ်နှင့် ကျေးရွာတစ်ရွာသို့ ပထမဆုံးမိတ်ဆက်ခရီး သွားရောက်သောအခါ လူထုစည်းရုံးရေးမှူးသည် ကျေးရွာ ခေါင်းဆောင်များအား ကျေးရွာအချက်အလက်များကို ဖေဖော်ဝါရီလတွင် တောင်းခံရသည်။ ဤအချက်အလက်များကို စီမံကိန်း ဝိတ်ဆက်အစည်းအဝေးတွင် တောင်းခံရသည်။ စီမံကိန်းဝိတ်ဆက်အစည်းအဝေးတွင် လူထုစည်းရုံးရေးမှူးသည် ဤအချက်အလက် များအား စစ်ဆေးပြီး မှန်ကန်အောင်ပြန်လှယ်ရသည်။ ပြီးနောက်တွင် လူထုစည်းရုံးရေးမှူးမှ သတင်းအချက်အလက်ထိသို့ Tablets မှ တဆင့် ပြန်လှယ်ရသည်။

ကျေးရွာခေါင်းဆောင် အမည် ဦးမြဝင်း	ကျေးရွာခေါင်းဆောင်၏ ဝန်းနံပါတ် ၀၅-၇၇၆၇၄၇၈၇၅	လူထုစည်းရုံးရေးမှူး၏ အမည် ဦးမြဝင်း
ပြည်နယ်ဝန်ထမ်းအသင်းကြီးအဖွဲ့အစည်း၊ ပြို့နယ် ဗဟိုကွယ်၊ ကျေးရွာအုပ်စု မြေကောင်းကျေးရွာ၊ မြေကောင်းကျေးရွာ		

ကျေးရွာ	အိမ်ထောင်စုအရေအတွက်	ကိုးကွယ်သည့်ဘာသာ	အိမ်ထောင်စုအရေအတွက်
ကျေးရွာ (၁) - မဲခေါင်	၄၈	ဘာသာ (၁) - မြန်မာ	၄၈
ကျေးရွာ (၂) -		ဘာသာ (၂) -	
ကျေးရွာ (၃) -		ဘာသာ (၃) -	
ကျေးရွာစုစု အခြား		ဘာသာစုစု	
	အရေအတွက်		
မလယ်မြို့နယ်သူများ သက်တော်ရှိသူများ (၆၅ နှစ် နှင့် အထက်)	၅		
စစ်ဘေးအောက်	၁၅		

	အမျိုးသား (အရေအတွက်)	အမျိုးသမီး (အရေအတွက်)
ကျေးရွာ		
ကျေးရွာ (၁) - မဲခေါင်	၁၄၆	၁၆၃
ကျေးရွာ (၂) -		
ကျေးရွာ (၃) -		
အခြား		
အိမ်ထောင်စုစု	၂၇	၃

(ခ) အခြေခံအဆောက်အအုံ အသုံးအဆောင်များ

စာသင်ကျောင်း	အမှတ် ခြံပေါ်	ကျန်းမာရေး	အမှတ် ခြံပေါ်	ဘာသာရေး အဆောက် အအုံများ	အမှတ် ခြံပေါ်
မူကြိုကျောင်း	<input type="checkbox"/>	တိုက်နယ်ဆေးရုံ	<input checked="" type="checkbox"/>	ဓဇတီ	<input type="checkbox"/>





မှလတန်းကျောင်း	<input checked="" type="checkbox"/>	ကျန်းမာရေးဌာန	<input type="checkbox"/>	ဘုန်းကြီးကျောင်း	<input checked="" type="checkbox"/>
ပုလွန်ကျောင်း	<input type="checkbox"/>	ကျန်းမာရေးဌာနခွဲ	<input type="checkbox"/>	ဟိန္ဒူဘုရားကျောင်း	<input type="checkbox"/>
အလယ်တန်းကျောင်း	<input type="checkbox"/>	ဆေးပေးခန်း	<input type="checkbox"/>	ရေစိမ့်ကျောင်း	<input type="checkbox"/>
လယ်လွန်ကျောင်း	<input type="checkbox"/>	အခြား	<input type="checkbox"/>	ဝင်္ဂ	<input type="checkbox"/>
အထက်တန်းကျောင်း	<input type="checkbox"/>			အခြား	<input type="checkbox"/>
အခြား	<input type="checkbox"/>				
မှတ်စုတ်		မှတ်စုတ်		မှတ်စုတ်	

(ဂ) ကျွမ်းကျင်သူများမှတ်တမ်း (ကျေးရွာတွင်နေထိုင်သော သို့မဟုတ် တခြားရွာမှလာရောက်သော ကျွမ်းကျင်သူများ)

(ဂ) စာသင်ကျောင်း			(၅) ကျန်းမာရေး			(၇) လက်မှုပညာရှင်		
	ရွာတွင်နေထိုင်သူ	အခြားရွာမှလာသူ		ရွာတွင်နေထိုင်သူ	အခြားရွာမှလာသူ		ရွာတွင်နေထိုင်သူ	အခြားရွာမှလာသူ
ပုလွန်ကျောင်း	<input checked="" type="checkbox"/>	<input checked="" type="checkbox"/>	ဆရာဝန်	<input type="checkbox"/>	<input type="checkbox"/>	လက်သမား	<input checked="" type="checkbox"/>	<input checked="" type="checkbox"/>
အထက်တန်းကျောင်း	<input checked="" type="checkbox"/>	<input type="checkbox"/>	လက်ထောက်ကျန်းမာရေးမှူး	<input type="checkbox"/>	<input type="checkbox"/>	ပန်းရံ	<input checked="" type="checkbox"/>	<input checked="" type="checkbox"/>
အလယ်တန်းကျောင်း	<input checked="" type="checkbox"/>	<input type="checkbox"/>	အမျိုးသမီးကျန်းမာရေးဆရာမ	<input type="checkbox"/>	<input checked="" type="checkbox"/>	လွှဲစစ်ကျွမ်းကျင်သမား	<input checked="" type="checkbox"/>	<input checked="" type="checkbox"/>
ပုလွန်ကျောင်း	<input type="checkbox"/>	<input type="checkbox"/>	သားဖွားဆရာမ	<input checked="" type="checkbox"/>	<input type="checkbox"/>	ရေပိုက်သူ	<input checked="" type="checkbox"/>	<input type="checkbox"/>
အခြား	<input type="checkbox"/>	<input type="checkbox"/>	ပြည်သူ့ကျန်းမာရေးလုပ်သား	<input type="checkbox"/>	<input type="checkbox"/>	စက်ပြင်ဆရာ	<input type="checkbox"/>	<input type="checkbox"/>
မှတ်စုတ်			မှတ်စုတ်			မှတ်စုတ်		

(ဃ) ကျေးရွာသို့ ရောက်ရှိနိုင်သည့် လမ်းအခြေအနေ / ကျေးရွာတစ်ရွာသည် ၎င်း၏ ကျေးရွာအုပ်စုနှင့် ဆက်သွယ်ထားသော လမ်းအခြေအနေ (အောက်ပါတို့ကိုပိုင်ပါ)

ကျောက်ကြမ်းလမ်း ✓    ကတ္တရာလမ်း    ကွန်ကရစ်လမ်း    မော်တော်ဆိုင်ကယ်လမ်း  
 ကျောက်ခင်းလမ်း    မြေသားလမ်း    လူသွားလမ်း    အခြား \_\_\_\_\_

(င) ကျေးရွာခွဲခြားပုံစံချက်

- (၁) လူထုပတ်ဝန်းကျင်ဆိုင်ရာစာတင်ပို့ ဤကျေးရွာတွင်ကျေးရွာခွဲခြားပုံစံချက်ရှိခဲ့ပါသလား? ပိုင်ပါ ✓  
ရှိပါသည်/မရှိပါ/မသိပါ
- (၂) ရှိပါလျှင် ဤပုံစံချက်ကို မည်သည့် ခုနှစ်တွင်ပြင်ဆင်ခဲ့ပါသနည်း? နှစ်-----/မသိပါ
- (၃) ဤပုံစံချက်ကို ခြုံနယ်မှအတည်ပြုခဲ့ပါသလား? ပြုခဲ့ပါသည်/မပြုခဲ့ပါ/မသိပါ

(စ) ခရီးအကွာအဝေး

- (၁) ဤကျေးရွာ၏ပတ်ပတ်မှ ၎င်းကျေးရွာအုပ်စု၏ပတ်အထိ ခရီးပိုင်မည်မျှကွာဝေးသနည်း? ပိုင် 15 မိုင် ✓  
ပိုင်-----/မသိပါ
- (၂) ဤကျေးရွာမှ ၎င်းကျေးရွာအုပ်စုပတ်အထိ သွားလာရာတွင်ကြာမြင့်သည့်အချိန်

ခြောက်စက္ကန့် ရာသီတွင်ကြာချိန် 20 min ထော်လာရီ/မော်တော်ဆိုင်ကယ်/မြေလျှင်/လား/မော်တော်ဆိုင်/အခြား-----

မိုးရာသီတွင်ကြာချိန် ၁၅ min ထော်လာရီ/မော်တော်ဆိုင်ကယ်/မြေလျှင်/လား/မော်တော်ဆိုင်/အခြား-----



အခြား \_\_\_\_\_

(ဇ) ပတ်ဝန်းကျင်ဆိုင်ရာ သဘာဝဘေးအန္တရာယ်  
ဤကေဇွာတွင် ချော်ခြင်းကိုသို့ သဘာဝဘေးအန္တရာယ်ကူးချော်မှုခြင်း ရှိပါသလား။  
 မရှိပါ  ရှိပါသည် ရှိလျှင်ခေါ်ပြပါ ရေပြင်း၊ မြေ / ရေတိုက်ခြင်း

(ဈ) ကေဇွာတွင် ဖွဲ့စည်းထားသော အဖွဲ့အစည်းများ  
လူထုလက်ပြုစီမံကိန်းမတိုင်မီ ဤကေဇွာတွင် ကေဇွာဖွဲ့ခြင်းအတွက် အစိုးရ (သို့) ရွာသားများကိုယ်တိုင်(သို့) စီမံကိန်းတစ်ခုခု  
ဖွဲ့စည်းထားသည် အဖွဲ့အစည်းများရှိပါသလား။

(ည) အရည်အားထွက်  
၂) \_\_\_\_\_

(ဋ) အထွေထွေအုပ်ချုပ်ရေး ဦးစီးဌာန (GAD) မှ မှတ်တမ်းတင်ထားခြင်း  
ဤကေဇွာသည် အထွေထွေအုပ်ချုပ်ရေး ဦးစီးဌာန (GAD) မှ မှတ်တမ်းတင်ထားမှု ရှိပါသလား။  
 မရှိပါ  ရှိပါသည်

ကေဇွာမောင်းဆောင် >	အမည် <u>ဦးဖြူစင်</u>
	လက်မှတ် <u>[Signature]</u> ခန. 16-10-18
လူထုစည်းရုံးရေးမှူး	အမည် <u>ဒေါ်ဖြူဖြူစင်</u>
	လက်မှတ် <u>[Signature]</u> ခန. 16-10-18





	အမျိုးသား(အရေအတွက်)	အမျိုးသမီး(အရေအတွက်)	စုစုပေါင်းအရေအတွက်
လူဦးရေ	149	165	
လူမျိုးစု (၁)-----			
လူမျိုးစု (၂)-----			
လူမျိုးစု (၃)-----			
အခြား			
အိမ်ထောင်စဉ်း	45	8	

(ခ) အခြေခံအဆောက်အအုံ အသုံးအခွင့်အလမ်းများ

စာသင်ကျောင်း	အမှတ် ခြံမပါ	ကျန်းမာရေး	အမှတ်ပြု စင်မပါ	ဘာသာရေးအဆောက် အအုံများ	အမှတ် ခြံမပါ
အထက်တန်းကျောင်း	<input type="checkbox"/>	ဆေးရုံ	<input type="checkbox"/>	စေတီ	<input checked="" type="checkbox"/>
အလယ်တန်းကျောင်း	<input type="checkbox"/>	ကျန်းမာရေးဌာန	<input type="checkbox"/>	ဘုန်းကြီးကျောင်း	<input type="checkbox"/>
မူလတန်းကျောင်း	<input type="checkbox"/>	ကျန်းမာရေးဌာနခွဲ	<input type="checkbox"/>	ဟိန္ဒူဘုရားကျောင်း	<input type="checkbox"/>
မူကြီးကျောင်း	<input type="checkbox"/>	ဆေးဥယျာဉ်	<input type="checkbox"/>	ခရစ်ယာန်ကျောင်း	<input type="checkbox"/>
အခြား	<input type="checkbox"/>	အခြား	<input type="checkbox"/>	ဗလီ	<input type="checkbox"/>
				အခြား	<input type="checkbox"/>
မှတ်ချက်		မှတ်ချက်		မှတ်ချက်	



(ဂ) ကျွမ်းကျင်သူများမှတ်တမ်း (ကျေးရွာတွင်နေထိုင်သော သို့မဟုတ် တခြားရွာမှလာရောက်သောကျွမ်းကျင်သူများ)

(၁) ဟာသင်ကျောင်း			(၂) ကျန်းမာရေး			(၃) လက်မှညာရှင်		
	ရွာတွင်နေထိုင်သူ	အခြားရွာမှလာသူ		ရွာတွင်နေထိုင်သူ	အခြားရွာမှလာသူ		ရွာတွင်နေထိုင်သူ	အခြားရွာမှလာသူ
မှလတန်းပြစာ/မ	<input checked="" type="checkbox"/>	<input checked="" type="checkbox"/>	ဆေးဝါး	<input type="checkbox"/>	<input type="checkbox"/>	လက်သမား	<input checked="" type="checkbox"/>	<input checked="" type="checkbox"/>
အထက်တန်းပြစာ/မ	<input checked="" type="checkbox"/>	<input type="checkbox"/>	လက်ထောက်ကျန်းမာရေးမှူး	<input type="checkbox"/>	<input type="checkbox"/>	ပန်းချီ	<input checked="" type="checkbox"/>	<input checked="" type="checkbox"/>
အလယ်တန်းပြစာ/မ	<input checked="" type="checkbox"/>	<input type="checkbox"/>	အကြီးသမီးကျန်းမာရေးဆရာမ	<input type="checkbox"/>	<input checked="" type="checkbox"/>	လှုပ်စက်ကျွမ်းကျင်သမား	<input checked="" type="checkbox"/>	<input type="checkbox"/>
ပုဂ္ဂိုလ်စာ/မ	<input type="checkbox"/>	<input type="checkbox"/>	သားရွေးဆရာ	<input checked="" type="checkbox"/>	<input type="checkbox"/>	ရေပိုက်သွယ်သူ	<input checked="" type="checkbox"/>	<input type="checkbox"/>
အခြား	<input type="checkbox"/>	<input type="checkbox"/>	ပြည်သူ့ကျန်းမာရေးလုပ်သား	<input type="checkbox"/>	<input type="checkbox"/>	တော်ပြင်စာ	<input type="checkbox"/>	<input type="checkbox"/>
မှတ်ချက်			မှတ်ချက်			မှတ်ချက်		

(ဃ) ကျေးရွာသို့ ရောက်ရှိနိုင်သည့်လမ်းအခြေအနေ၊ /ကျေးရွာတွင် ရှိသည့် ၎င်း၏ကျေးရွာအုပ်စုနှင့် ဆက်သွယ်ထားသော လမ်းအခြေအနေ (အောက်ပါတို့ကိုရိုင်းပါ)

ကျောက်ကြမ်းလမ်း  ကတ္တရာလမ်း \_\_\_\_\_ ကုန်းကရင်လမ်း \_\_\_\_\_ မော်တော်ဆိုင်ကယ်လမ်း \_\_\_\_\_  
 ကျောက်ခင်းလမ်း \_\_\_\_\_ မြေသားလမ်း \_\_\_\_\_ လှသွားလမ်း \_\_\_\_\_ အခြား \_\_\_\_\_

(င) ကျေးရွာဖြန့်ဖြူးပံ့ပိုးမှု

(၁) လူထုတို့ ပြုစီမံကိန်းမတင်မီ ဤကျေးရွာတွင် ကျေးရွာဖြန့်ဖြူးမှု စီမံချက်ရှိခဲ့ပါသလား? ပိုင်းပါ  
ရှိပါသည်/မရှိပါ/မသိပါ

(၂) ရှိခဲ့ပါလျှင် ဤစီမံချက်ကို မည်သည့် ဝန်ထုပ်တွင် ဝင်ရောက်ပါသနည်း? နှစ် 15 ခု ၉  
နှစ်-----/မသိပါ

(၃) ဤစီမံချက်ကို ဖြန့်ဖြူးမှုအတည်ပြုခဲ့ပါသလား? ဖြန့်ဖြူးပါသည်/မဖြန့်ဖြူးပါ/မသိပါ



(၈) ခရီးအကွာအဝေး

(၁) ဤကျေးရွာ၏ဝဟ်မှ၎င်းကျေးရွာအုပ်စု၏ဝဟ်အထိခရီးပိုင်မည်မျှကွာဝေးသနည်း? မိုင်-----/မသီပါ

(၂) ဤကျေးရွာမှ ၎င်းကျေးရွာအုပ်စု၏ဝဟ်အထိသွား လာရာတွင်ကြာမြင့်သည့်အချိန်။

ပြောက်သွေ့ရာသီတွင်ကြာချိန် 30 mins ----- ဝေးတိလာချိန်(မော်တော်ဆိုင်ကယ်)ဖြေလျှင်/လား/မော်တော်ဘုတ်/  
အခြား -----

မိုးရာသီတွင်ကြာချိန် 45 mins ----- ဝေးတိလာချိန်(မော်တော်ဆိုင်ကယ်)ဖြေလျှင်/လား/မော်တော်ဘုတ်/  
အခြား -----

(ဆ) ပတ်ဝန်းကျင်ဆိုင်ရာသဘာဝဘေးအန္တရာယ်

ဤကျေးရွာတွင်ရေကြီးခြင်းကဲ့သို့ သဘာဝဘေးအန္တရာယ်ဘက်မှရောက်ဖူးခြင်း ရှိပါသလား။

မရှိပါ  ရှိပါသည် ရှိလျှင်ဖော်ပြပါ- ရေကြီးခြင်း၊ လှေတိုက်ခြင်း

(ဇ) ကျေးရွာတွင် ခွဲစည်းထားသော အဖွဲ့အစည်းများ

လူထုထုတ်ပြန်ပုံနှိပ်ပုံစံတိုင်း ဤကျေးရွာတွင် ကျေးရွာဖွံ့ဖြိုးရေးအဖွဲ့အစည်း (သို့) ရွာသားများကွယ်တိုင်(သို့) ဝိမံကိန်းတစ်စုမှ ခွဲစည်းထားသည့် အဖွဲ့အစည်းများရှိပါသလား။

(၁) -----

(၂) -----

(ဈ) အထွေထွေအုပ်ချုပ်ရေး ဦးစီးဌာန (GAD) မှ မှတ်တမ်းတင်ထားခြင်း

ဤကျေးရွာသည် အထွေထွေအုပ်ချုပ်ရေး ဦးစီးဌာန (GAD) မှ မှတ်တမ်းတင်ထားမှု ရှိပါသလား။

မရှိပါ  ရှိပါသည်

ကျေးရွာခေါင်းဆောင်

အမည် ဦးမြဝင်း  
လက်မှတ် [Signature] ဝေ့.ရံ 4.11.19

လူထုစည်းရုံးရေးမှူး

အမည် ဒေါ်မြမြဝင်း  
လက်မှတ် [Signature] ဝေ့.ရံ 4.11.19



၉။ ပထမနှစ်စက်ဝန်း ပုံစံ ၈-၂။ စီမံကိန်းစက်ဝန်းအချိန်ဇယား

ပုံစံ - ၈ - ၂ - စီမံကိန်းစက်ဝန်းအချိန်ဇယား (PC 2)

လမ်းညွှန်ချက်၊ သက်ဆိုင်ရာလူထုစည်းရုံးရေးမျိုး/လက်ထောက်နည်းပညာမျိုးများမှ စီမံကိန်းစက်ဝန်းအဆင့်တစ်ခုစီဖြိုးစီးတိုင်း ကျေးရွာနှင့် ကျေးရွာအုပ်စုအတွက် ဤပုံစံကို ဖြည့်သွင်းရမည်။

စည်းရုံးရေးမျိုး/ဝန်ထမ်း အမည် ခေါ်အား အော့ : မြင့်

နေ့စွဲ ၂၀၁၇.၀၃.၀၅ စက်ဝန်းအားအမှတ်ဖြစ်ပါ  စက်ဝန်း(၁)  စက်ဝန်း(၂)  စက်ဝန်း(၃)

ပြည်နယ်/တိုင်း မန္တလေး မြို့နယ် ပျော်ကွယ် ကျေးရွာအုပ်စု ကျေးရွာအမည် ကျေးရွာ

စီမံကိန်းစတင်ရွက်မှုအဆင့်များ	နေ့စွဲ		အစည်းအဝေးတွင်တက်ရောက်သူအရေအတွက်			
	စတင်သည့် နေ့	ပြီးဆုံးသည့်နေ့	အမျိုးသား အရေအတွက်	အမျိုးသမီး အရေအတွက်	အိမ်ထောင်စု အရေအတွက်	လူမျိုးစုတက်ရောက်သူ အရေအတွက် နှင့် လူမျိုးစုအမည်
၁။ ကျေးရွာစီမံကိန်း မိတ်ဆက်အစည်းအဝေး	၂၆.၃.၁၇	၂၆.၃.၁၇	၂၆	၁၀	၃၆	၂၆   ၁၀ = ၃၆
၂။ ကျေးရွာဖွံ့ဖြိုးရေး စီမံချက်ရေးဆွဲခြင်း အစည်းအဝေး	၂၆.၃.၁၇	၂၆.၃.၁၇	၁၇	၁၀	၂၇	၁၇   ၁၀ = ၂၇
၃။ ကျေးရွာအုပ်စု လုပ်ငန်းဆုံးဖြတ်ချက်ချသည့် အစည်းအဝေး	၄.၄.၁၇	၄.၄.၁၇	၂၀	၁၃	၃၃	၂၀   ၁၃ = ၃၃
၄။ မြို့နယ်အဆင့် စီမံကိန်းရေးဆွဲရေး နှင့် အကောင်အထည်ဖော်ရေးကော်မတီ၏ စီမံကိန်း သုံးသပ်မှု အစည်းအဝေး			မလို	မလို	မလို	မလို
၅။ မြို့နယ် စီမံကိန်းရေးဆွဲရေး နှင့် အကောင်အထည်ဖော်ရေး ကော်မတီ၏ဆုံးဖြတ်မှုကို ရွာသို့ အသိပေး အကြောင်းကြားသည့် အစည်းအဝေး						
၆။ စီမံကိန်းလုပ်ငန်းခွဲစီမံချက်ရေးဆွဲခြင်း အစည်းအဝေး						
၆.၁။ စီမံကိန်းလုပ်ငန်း အကောင်အထည်ဖော် ရေးဆွဲချက်အစဉ် ရေးဆွဲခြင်း						











၁၀။ ပထမနှစ်စက်ဝန်း ပုံစံ ၈-၃။ ကျေးရွာဖွံ့ဖြိုးရေး ဦးစားပေးအစီအစဉ်

ပုံစံ - ၈ - ၃ ကျေးရွာဖွံ့ဖြိုးရေး ဦးစားပေးအစီအစဉ် (Form PC 3)

လမ်းညွှန်ချက်၊ အဆင့်(၃) ကျေးရွာမှော်မှန်းချက်အစည်းအဝေး ပြီးဆုံးသောအခါ ကျေးရွာစီမံကိန်း အထောက်အကူပြု ကော်မတီသည် လူထုစည်းရုံးရေးမှူးအကူအညီဖြင့် ဤပုံစံကိုပြည့်စုံအောင် ဖြည့်သွင်းရမည်။

လူထုစည်းရုံးရေးမှူး/ဝန်ထမ်း အမည် ဒေါ်အေးအေး မြင့်

နေ့စွဲ ၂၅.၈.၁၇ စက်ဝန်းအား အမှတ်ခြစ်ပါ (✓)  စက်ဝန်း(၁)  
 စက်ဝန်း(၂)  စက်ဝန်း(၃)  စက်ဝန်း(၄)

ပြည်နယ်/တိုင်း မန္တလေး မြို့နယ် ပျော်တော် ကျေးရွာအုပ်စု ကျေးရွာ ကျေးရွာ

က။ အခက်အခဲအတားအဆီးများအားဆွေးနွေးခြင်း - ယခုလက်ရှိအခြေအနေတွင် ဤကျေးရွာဖွံ့ဖြိုးတိုးတက်ရေးအတွက် အဓိက အခက်အခဲအတားအဆီးများသည် မည်သည်များဖြစ်ပါသနည်း။ (အမျိုးသား/သမီး အနည်းဆုံးအခက်အခဲ ၅ ခုစီဖော်ပြပါ)

အမျိုးသား အဖွဲ့မှ တင်ပြသောအခက်အခဲအတားအဆီးများ		အမျိုးသမီး အဖွဲ့မှတင်ပြသောအခက်အခဲအတားအဆီးများ	
၁	ရေစိုက်ရေးရရှိရန် စွန့်ခွင့်လက်မှတ်များယူရန်	၁	လမ်း များ ရေ စိုက် ရေ ဖြည့်ဆည်းကုန်ခံရခြင်း
၂	ရေကန်၊ ရေဖျော် မြေရေစိုက်ရေးစနစ်များ	၂	စာသင်ကျောင်း ဆောင်မရန်၊ လေ့လာရေးစခန်း
၃	ရွာထဲလမ်းများမကောင်းစွာကုန်ခံရခြင်း	၃	ကျောင်းဖွင့်မရခြင်း၊ ကုန်ရောင်းခြင်း
၄	စာသင်ကျောင်းဆောင် မရနိုင်လောက်ပါ။	၄	လျှပ်စစ်မီး (ကလေးများ စာဖတ်ရန် )
၅	လျှပ်စစ်မီး (ကလေးများ စာဖတ်ရန်)	၅	ဆေးကုသခန်းရေ (ရေချို) မရနိုင်လောက်ခြင်း
၆	မဟုတ်သော နည်းပါးသောကုန်ခံရခြင်း	၆	ရေစိုက် ရေဖျော် မကောင်းစွာကုန်ခံရခြင်း
၇		၇	

ခ။ မှော်မှန်းခြင်း - နောင်လာမည့် ( ၅ )နှစ် အတွင်း ကျေးရွာဖွံ့ဖြိုးရေး မှော်မှန်းလျာထားချက်များအား တင်ပြပါ။

အမျိုးသားအဖွဲ့မှ တင်ပြသောမှော်မှန်းချက်များ		အမျိုးသမီးအဖွဲ့မှ တင်ပြသောမှော်မှန်းချက်များ	
၁	လမ်းပျံ့ဆောင်ရန်၊ ရေကန်များချုပ်	၁	ရွာထဲလမ်း (အခြေအနေ၊ လေ့လာရေး) ဖြည့်
၂	ရေကန်၊ ရေဖျော် များ ဖြည့်	၂	ကျောင်းဆောင်ဆွဲခြင်း ချုပ်ကွပ်
၃	ရွာထဲလမ်း ကောင်းမွန်စွာ ဖြည့်	၃	ကျောင်းဖွင့်ခြင်း ချုပ်ကွပ်
၄	ကျောင်းဆောင် ပေါများချုပ် စာပေ	၄	လျှပ်စစ်မီး ချုပ်ကွပ်
၅	လျှပ်စစ်မီး ချုပ်ကွပ်	၅	ဆေးကုသခန်းရေ (ရေချို) ရေစိုက် (ရေဖျော်) ဖြည့်
၆	စာဖတ်ခန်း၊ ဝန်ထောက် ဖြည့်	၆	ရေစိုက်ရေး မြေ ဖြည့် စနစ် ဖြည့်
၇		၇	



က။ လူထုစီမံကိန်း၏ လာမည့် ( ၄ ) နှစ်အတွက် အကျုံးဝင်သော ဦးစားပေး ဖွံ့ဖြိုးတိုးတက်မှု လုပ်ငန်း အစီအစဉ်များအားဖော်ပြပါ။

အဆင့်	ကျေးရွာအတွက် ဦးစားပေး ဖွံ့ဖြိုးတိုးတက်မှု လုပ်ငန်းစဉ်များ	အဆိုပြုသူ (အမျိုးသားများ/ အမျိုးသမီးများ/အမျိုးသား+ အမျိုးသမီး)	ခန့်မှန်းကုန်ကျ စရိတ်	အကျိုးခံစားခွင့်ရှိသူ ခန့်မှန်းခြေ အရေအတွက်
၁	ရွာတွင်းယစ်(ကျွန်းကျွန်း)ကျွန်း	ကျား + မ		၃၀၁
၂	လျှပ်စစ်ဓါတ်	ကျား + မ		၃၀၁
၃	စာတင်လျှောက်ဆောင်သစ်	ကျား + မ		၃၀၁
၄	ကျေးဇာတိ ဖြူ ငွေ	ကျား + မ		၃၀၁
၅	ကျောင်းခံစည်းကမ်း	မ		၃၀၁
၆	စာရေးညွှတ်စာ	ကျား		၃၀၁
၇	အေးအေးအေး (အေးအေး၊ အေးအေး)	မ		၃၀၁

ဃ။ လူထုစီမံကိန်း၏ လာမည့် ( ၄ ) နှစ်အတွက် အကျုံးမဝင်သော ဦးစားပေး ဖွံ့ဖြိုးတိုးတက်မှု လုပ်ငန်း အစီအစဉ်များအားဖော်ပြပါ။

အဆင့်	ကျေးရွာအတွက် ဦးစားပေး ဖွံ့ဖြိုး တိုးတက်မှု လုပ်ငန်းစဉ်များ	အဆိုပြုသူ (အမျိုးသားများ/ အမျိုးသမီးများ/အမျိုးသား+ အမျိုးသမီး)	အခန်းကဏ္ဍ
၁			
၂			
၃			
၄			
၅			
၆			

ခေါင်းဆောင်၊ ကျေးရွာစီမံကိန်းအထောက်အကူပြုကော်မတီမှ အတည်ပြုသည်။

အမည် ဦးစိုးကျော်စွာ လက်မှတ် [Signature] နေ့စွဲ ၂၅.၃.၁၇



ဒုတိယနှစ်စက်ဝန်း

ပုံစံ - ၀ - ၃ ကျေးရွာခွဲ ဖွဲ့စည်းရေး ဦးစားဇယားစာပုံအစဉ် (Form PC 3)

လယ်ယာနှင့်ရွာတို့ အဆင့်(၃) ကျေးရွာမှော်မှန်းချက်အစဉ်အစား ဦးစားသောအခါ ကျေးရွာစီမံကိန်း အထောက်အကူပြု  
 ကော်မတီသည် လူထုစည်းရုံးရေးမှူးအမှုအညွှန်းဖြင့် ဤပုံစံကိုပြည့်စုံအောင် ဖြည့်သွင်းရမည်။

လူထုစည်းရုံးရေးမှူး/ဝန်ထမ်း အမည် ဦး . တင် . သက် .

နေ့စွဲ ၂၉.၁၁.၂၀၁၇ စက်ဝန်းအား အမှတ်ဖြစ်ပါ (✓) □ စက်ဝန်း(၀)  
 မ/စက်ဝန်း(၂) □ စက်ဝန်း(၃) □ စက်ဝန်း(၄)

ပြည်နယ်/တိုင်း မန္တလေး ဦးစီးဌာန၊ ကျေးရွာအုပ်စု ဒဂုံမြို့နယ်၊ ကျေးရွာ ၈၈၇၈၈၇၂

၀။ အခက်အခဲအတားအဆီးများအစွဲအတွင်း - ယခုလက်ရှိအခြေအနေတွင် ဤကျေးရွာခွဲ ဖွဲ့စည်းတိုးတက်ရေးအတွက်  
 အဓိက အခက်အခဲအတားအဆီးများသည် မည်သည့်များဖြစ်ပါသနည်း။ (အမျိုးသား/သမီး အနည်းဆုံးအခက်အခဲ ၅ ခုစီဖော်ပြပါ)

အမျိုးသား အဖွဲ့မှ တင်ပြသောအခက်အခဲအတားအဆီးများ	အမျိုးသမီး အဖွဲ့မှတင်ပြသောအခက်အခဲအတားအဆီးများ
၀။ လူထုစည်းရုံးရေးမှူး ဦးစော	၀။ ရွာတွင်းလမ်း မကောင်း ဖြစ်ပါသည်။
၂။ စာကြည့်တိုက် မရှိပါ။	၂။ စာကြည့်တိုက် မရှိပါ။
၃။ ရွာတွင်းလမ်း မကောင်း ဖြစ်ပါသည်။	၃။ ရွာတွင်းလမ်း မကောင်း ဖြစ်ပါသည်။
၄။ ရွာတွင်းလမ်း မကောင်း ဖြစ်ပါသည်။	၄။ ရွာတွင်းလမ်း မကောင်း ဖြစ်ပါသည်။
၅။ ရွာတွင်းလမ်း မကောင်း ဖြစ်ပါသည်။	၅။ ရွာတွင်းလမ်း မကောင်း ဖြစ်ပါသည်။

၀။ မှော်မှန်းခြင်း - နောင်လာမည့် (၅) နှစ် အတွင်း ကျေးရွာခွဲ ဖွဲ့စည်းရေး မှော်မှန်းလျာထားချက်များအား တင်ပြပါ။

အမျိုးသားအဖွဲ့မှ တင်ပြသောမှော်မှန်းချက်များ	အမျိုးသမီးအဖွဲ့မှ တင်ပြသောမှော်မှန်းချက်များ
၀။ လူထုစည်းရုံးရေးမှူး ဦးစော	၀။ ရွာတွင်းလမ်း မကောင်း ဖြစ်ပါသည်။
၂။ စာကြည့်တိုက် မရှိပါ။	၂။ ရွာတွင်းလမ်း မကောင်း ဖြစ်ပါသည်။
၃။ ရွာတွင်းလမ်း မကောင်း ဖြစ်ပါသည်။	၃။ စာကြည့်တိုက် မရှိပါ။
၄။ ရွာတွင်းလမ်း မကောင်း ဖြစ်ပါသည်။	၄။ ရွာတွင်းလမ်း မကောင်း ဖြစ်ပါသည်။
၅။ ရွာတွင်းလမ်း မကောင်း ဖြစ်ပါသည်။	၅။ ရွာတွင်းလမ်း မကောင်း ဖြစ်ပါသည်။

၀။ လူထုစီမံကိန်း၏ လာမည့် (၄) နှစ်အတွက် အကျုံးဝင်သော ဦးစားဇယား ဖွဲ့စည်းတိုးတက်မှု လုပ်ငန်း အစီအစဉ်များအားဖော်ပြပါ။

အဆင့်	ကျေးရွာအတွက် ဦးစားဇယား ဖွဲ့စည်းတိုးတက်မှု လုပ်ငန်းစဉ်များ	အဆိုပြုသူ (အမျိုးသားများ/ အမျိုးသမီးများ/အမျိုးသား+ အမျိုးသမီး)	ခန့်မှန်းကုန်ကျ စရိတ်	အကျိုးခံစားခွင့်ရှိသူ ခန့်မှန်းခြေ အရေ အတွက်
၀။	ရွာတွင်းလမ်း မကောင်း	လှိုင်မာ	၁၅၅,၉၀၀၀	၃၀၂
၂။	ရွာတွင်းလမ်း မကောင်း	လှိုင်မာ	၁၅၀,၀၀၀	၃၀၂
၃။	ရွာတွင်းလမ်း မကောင်း	လှိုင်မာ	၁၆၀,၀၀၀	၃၀၂
၄။				
၅။				



ထူး လူထုဝန်ထမ်း၏ လာမည့် (၄) နှစ်အတွက် အကျုံးမဝင်သော ဦးစားဇယား ဖွဲ့စည်းတိုက်ဖျက် လုပ်ငန်း အစီအစဉ်များအား ဖော်ပြပါ။

အဆင့်	ကျေးဇူးအတွက် ဦးစားဇယား ဖွဲ့စည်း တိုက်ဖျက်မှု လုပ်ငန်းစဉ်များ	အဆိုပြုသူ (အမျိုးသားများ/ အမျိုးသမီးများ/အမျိုးသား+ အမျိုးသမီး)	အစဉ်ကဏ္ဍ
၁	၈၂ ဘဏ် ကာ ၂	လျှင် ၆	ဦးစီးဌာန ၂၂၂၂၂၂၂
၂	ဦးစီးဌာန ၈၂ ဘဏ်	လျှင် ၆	
၃			
၄			
၅			

ခေါင်းစောင်၊ ကျေးဇူးဝန်ထမ်းအထောက်အကူပြုကော်မတီမှ အတည်ပြုသည်။

အမည် \_\_\_\_\_ လက်မှတ် \_\_\_\_\_ ဦးမြတ် \_\_\_\_\_ ၂၀၂၁.၁၁.၂၀၁၇  
 ၀၄.၅



တတိယနှစ်စက်ဝန်း

ပုံစံ - ၈-၃ ကျေးရွာဖွံ့ဖြိုးရေး ဦးစားပေးအစီအစဉ် (Form PC 3)

လမ်းညွှန်စွာ အဆင့်(၃)ကျေးရွာမှိုင်းချက်အစည်းအဝေးပြီးဆုံးသောအခါ ကျေးရွာစီမံကိန်း အထောက်အကူပြု ကော်မတီသည် လူထုစည်းရုံးရေးမှူးအကူအညီဖြင့် ဤပုံစံကိုပြည့်စုံအောင် ဖြည့်သွင်းရမည်။			
လူထုစည်းရုံးရေးမှူး/ဝန်ထမ်း အမည် <u>ဖေဖြူဖြူဝင်း</u>			
နေ့စွဲ <u>16. 10. 2018</u>	စက်ဝန်းအား အမှတ်ဖြစ်ပါ <input checked="" type="checkbox"/> စက်ဝန်း(၁) <input type="checkbox"/> စက်ဝန်း(၂) <input type="checkbox"/> စက်ဝန်း(၃) <input type="checkbox"/> စက်ဝန်း(၄)		
ပြည်နယ်/တိုင်း <u>မန္တလေး</u>	မြို့နယ် <u>ပျော်ဘွယ်</u>	ကျေးရွာအုပ်စု <u>ထောရှင်ကုန်း</u>	ကျေးရွာ <u>ကောရှင်ကုန်း</u>

က၊ အခက်အခဲအတားအဆီးများအားဆွေးနွေးခြင်း - ယခုလက်ရှိအခြေအနေတွင်ဤကျေးရွာဖွံ့ဖြိုးတိုးတက်ရေးအတွက် အဓိကအခက်အခဲအတားအဆီးများသည် မည်သည်များဖြစ်ပါသနည်း။ (အမျိုးသား/သမီး အနည်းဆုံးအခက်အခဲ ၅ ခုစီဖော်ပြပါ)

အုပ်စုဖွဲ့ဆွေးနွေးမှုများမှ တင်ပြသောအခက်အခဲအတားအဆီးများ	
အရောင်းဝေး ခရီးမ မရှိစေဘဲကြောင့် ကျေးရွာ မှ စုစည်းပေး ချား ပြုလုပ်ရ ဆက်ခံ	<input type="checkbox"/> ကျား <input type="checkbox"/> မ <input type="checkbox"/> ကျား+ မ
မိုးရာသီရွာတွင်းလမ်း များ မကောင်း၍အားလုံး ဆက်ခံ	<input type="checkbox"/> ကျား <input type="checkbox"/> မ <input type="checkbox"/> ကျား+ မ
အမျိုးသမီး များ အလုပ်အကိုင်အခွင့်အလမ်း နည်းပါး	<input type="checkbox"/> ကျား <input type="checkbox"/> မ <input type="checkbox"/> ကျား+ မ
အဆင်မပြေ မလုံလောက်စေကြောင်း ကလေး များ ပညာဆင်ရဆက်ခံ	<input type="checkbox"/> ကျား <input type="checkbox"/> မ <input type="checkbox"/> ကျား+ မ
တံတား မကောင်း စေကြောင်း အားလုံး ဆက်ခံ	<input type="checkbox"/> ကျား <input type="checkbox"/> မ <input type="checkbox"/> ကျား+ မ
ရေစီး မကောင်းခြင်းကြောင့် မွက်ထန်ခြင်း	<input type="checkbox"/> ကျား <input type="checkbox"/> မ <input type="checkbox"/> ကျား+ မ
	<input type="checkbox"/> ကျား <input type="checkbox"/> မ <input type="checkbox"/> ကျား+ မ
	<input type="checkbox"/> ကျား <input type="checkbox"/> မ <input type="checkbox"/> ကျား+ မ
	<input type="checkbox"/> ကျား <input type="checkbox"/> မ <input type="checkbox"/> ကျား+ မ
	<input type="checkbox"/> ကျား <input type="checkbox"/> မ <input type="checkbox"/> ကျား+ မ



၁။ မျှော်မှန်းခြင်း- နောင်လာမည့် ( ၅ ) နှစ် အတွင်း ကျေးရွာဖွံ့ဖြိုးရေး မျှော်မှန်းလျာထားချက်များအား တင်ပြပါ။

အုပ်စုဖွဲ့ဆွေးနွေးမှုများမှ တင်ပြသော အခက်အခဲအတားအဆီးများ	
ရွာတွင်း လမ်းများ ထွားလာရလွယ်ကူစေချင်	<input type="checkbox"/> ကျား <input type="checkbox"/> မ <input type="checkbox"/> ညာကျား+ မ
ရေစီးခြေခံ၊ များကောင်းမွန်စေချင်	<input type="checkbox"/> ကျား <input type="checkbox"/> မ <input type="checkbox"/> ညာကျား+ မ
အဆင်အထောင်လုံလောက်စေချင်	<input type="checkbox"/> ကျား <input type="checkbox"/> မ <input type="checkbox"/> ညာကျား+ မ
အမျိုးအစားများ ဝင်ရောက် ပို့ချရရှိစေချင်	<input type="checkbox"/> ကျား <input type="checkbox"/> မ <input type="checkbox"/> ညာကျား+ မ
အဆင့်မြင့်၊ အဆင့် မရရှိစေချင်	<input type="checkbox"/> ကျား <input type="checkbox"/> မ <input type="checkbox"/> ညာကျား+ မ
အားလုံးလွယ်ကူစေရန် တံတားကောင်းမွန်စေချင်	<input type="checkbox"/> ကျား <input type="checkbox"/> မ <input type="checkbox"/> ညာကျား+ မ
	<input type="checkbox"/> ကျား <input type="checkbox"/> မ <input type="checkbox"/> ကျား+ မ
	<input type="checkbox"/> ကျား <input type="checkbox"/> မ <input type="checkbox"/> ကျား+ မ
	<input type="checkbox"/> ကျား <input type="checkbox"/> မ <input type="checkbox"/> ကျား+ မ
	<input type="checkbox"/> ကျား <input type="checkbox"/> မ <input type="checkbox"/> ကျား+ မ





၈။ လူထုစီမံကိန်း၏ လာမည့် ( ၄ ) နှစ်အတွက် အကျုံးဝင်သော ဦးစားပေး ဖွံ့ဖြိုးတိုးတက်မှု လုပ်ငန်း အစီအစဉ်များအားဖော်ပြပါ။

ဦးစားပေးအဆင့်	ကျေးရွာအတွက် ဦးစားပေး ဖွံ့ဖြိုးတိုးတက်မှု လုပ်ငန်းစဉ်များ	အဆိုပြုသူ (အမျိုးသားများ/ အမျိုးသမီးများ/ အမျိုးသား + အမျိုးသမီး)	အခန်းကဏ္ဍ	ဦးစားပေးအဆင့်သတ်မှတ်ချက်	ခန့်မှန်းကုန်ကျစရိတ်	အကျိုးခံစားခွင့်ရှိသူ နှင့် မှန်းခြေအရေအတွက်		
						ကျား	မ	ပေါင်း
၁	ရွာတွင်းလမ်းဆင်ခြင် (ကုတ်စီအခြေအနေပါ)	ကျား + မ	လမ်းပန်းဆက်သွယ်ရေး	၁	15812000	146	163	309
၂	ဒါရိုက်ဇာ၊ စိုက်ခင်း	ကျား + မ	ဧကခြား	၂	12000000	146	163	309
၃	တံတားတည်ဆောက်ခြင်း	ကျား + မ	လမ်းပန်းဆက်သွယ်ရေး	၃	10000000	146	163	309
၄	စာအုပ်စောင် ဝိုင်းခြင်း	ကျား + မ	ယဉ်ကျေးမှု	၄	15000000	146	163	309
၅								

၉။ လူထုစီမံကိန်း၏ လာမည့် ( ၄ ) နှစ်အတွက် အကျုံးမဝင်သော ဦးစားပေး ဖွံ့ဖြိုးတိုးတက်မှု လုပ်ငန်း အစီအစဉ်များအားဖော်ပြပါ။

အဆင့်	ကျေးရွာအတွက် ဦးစားပေး ဖွံ့ဖြိုးတိုးတက်မှု လုပ်ငန်းစဉ်များ	အဆိုပြုသူ (အမျိုးသားများ/ အမျိုးသမီးများ/ အမျိုးသား + အမျိုးသမီး)	အခန်းကဏ္ဍ
၁	ထက်ချုပ်သစ်တောစိုက်	ကျား + မ	ဧကခြား
၂			
၃			
၄			
၅			

ခေါင်းဆောင်၊ ကျေးရွာစီမံကိန်းအထောက်အကူပြုကော်မတီမှအတည်ပြုသည်။

အမည် ဒေါ်အိတ်အိတ်ခန့် လက်မှတ် ဒေါ်အိတ်အိတ်ခန့် နေ့စွဲ 16. 10. 2018



စတုတ္ထနှစ်စက်ဝန်း

ပုံစံ - စ-၃ ကျေးရွာခွဲ ဖြို ဖျက် ဦးစားပေးအပ်အစဉ် (Form PC 3)

လက်ညှိုးမှတ် အဆင့်(၃)ကျေးရွာမှော်မှန်းမှတ်အစဉ်၊ အဝေးပြီးဆုံးသောအခါ ကျေးရွာစီမံကိန်း အထောက်အကူပြု ကော်မတီသည် လူထုစည်းရုံးရေးမှူးအကူအညီနှင့် ဤပုံစံ ကိုပြည့်စုံအောင် ဖြည့်သွင်းရမည်။			
လူထုစည်းရုံးရေးမှူး/ဝန်ထမ်း အမည် ဒေါ် ဖြူဖြူမေဇာ			
နေ့စွဲ 5. 11. 19	ကော်ဝန်းအား အမှတ်ခြစ်ပါ (✓) <input type="checkbox"/> စက်ဝန်း(၁) <input type="checkbox"/> စက်ဝန်း(၂) <input type="checkbox"/> စက်ဝန်း(၃) <input type="checkbox"/> စက်ဝန်း(၄)		
ပြည်နယ်/တိုင်း ဇွဲလေး	မြို့နယ် ပျော်ဘွယ်	ကျေးရွာအုပ်စု ဒေကရောင်ကျွန်း	ကျေးရွာ ဒေကရောင်ကျွန်း

က။ အခက်အခဲအတားအဆီးများအားဆွေးနွေးခြင်း - ယခု လက်ရှိအခြေအနေတွင် ဤကျေးရွာခွဲ ဖြိုဖျက်တိုးတက်ရေးအတွက် အဓိကအခက်အခဲအတားအဆီးများသည် မည်သည့်များ ဖြစ်ပါသနည်း။ (အမျိုးသား/သမီး အားညှင်းဆုံအခက်အခဲ ၅ ခုစီဖော်ပြပါ)

အုပ်စုခွဲ ဆွေးနွေးမှုများမှ ငါ့ပြဿနာအခက်အခဲအတားအဆီးများ	
တစ်ပြည်တိုက်မရှိ၍ ကလေး များ မတူညီတာရှည်နေ	<input type="checkbox"/> ကျား <input type="checkbox"/> မ <input type="checkbox"/> နှစ်ကျား+ မ
ရေဆိုးထုတ်ခြင်းမကောင်း၍ ကျန်းမာရေး ထိခိုက်မှု ရှိခြင်း (တုတ်ကွေးဖြစ် များ)	<input type="checkbox"/> ကျား <input type="checkbox"/> မ <input type="checkbox"/> နှစ်ကျား+ မ
အဆည်းစား ဆုံးမ မရှိသောကြောင့် အဆည်းစား ဖြေလျှပ်ရာရာ စက်ခဲခြင်း	<input type="checkbox"/> ကျား <input type="checkbox"/> မ <input type="checkbox"/> နှစ်ကျား+ မ
မွှားစား တွင် စေ့ခြင်းမကောင်း များ ကျောရ ဆောကြောင့် ကျေးရွာတွင် ရေစားသင့်ခြင်း	<input type="checkbox"/> နှစ်ကျား <input type="checkbox"/> မ <input type="checkbox"/> ကျား+ မ
အဆင်အတား မလုံလောက်သောကြောင့် ကလေးများ ပညာသင်ကြား ရခက်ခဲ	<input type="checkbox"/> ကျား <input type="checkbox"/> မ <input type="checkbox"/> နှစ်ကျား+ မ
ဆောက်လုပ်ရေး ချို့ ချားပါးမှု ရှိ၍ စက်ခဲရာ (ရွာပြင်ဆို့ အားစရက် စပ်ရာ ခြင်း)	<input type="checkbox"/> ကျား <input type="checkbox"/> မ <input type="checkbox"/> နှစ်ကျား+ မ
ကုန်ထုတ်လမ်း များမကောင်း သောကြောင့် သိပ္ပံ များ သယ်ယူ ရခက်ခဲ ရ	<input type="checkbox"/> နှစ်ကျား <input type="checkbox"/> မ <input type="checkbox"/> ကျား+ မ
ကျွန်း သမီးများ အလုပ်ကလိုင်က ခွင့်အလမ်း ရှင်းပါးခြင်း	<input type="checkbox"/> ကျား <input type="checkbox"/> မ <input type="checkbox"/> ကျား+ မ
ခိုက်ပျိုးရေး ရှင်း ပညာမရှိသောကြောင့် ခိုခွဲ အထွက်ရှင်း ရှင်း ခြင်း	<input type="checkbox"/> နှစ်ကျား <input type="checkbox"/> မ <input type="checkbox"/> ကျား+ မ
	<input type="checkbox"/> ကျား <input type="checkbox"/> မ <input type="checkbox"/> ကျား+ မ



၁။ မျှော်မှန်းခြင်း- နောင်လာမည့် ( ၅ ) နှစ် အတွင်း ကျ ရွေးဖွဲ့ ဦးစေရမည့် မျှော်မှန်းလျာထားချက်များအား တင်ပြပါ။

အုပ်စုဖွဲ့စည်းရေးမှူးများမှ ဘင်ပြေးသာအစက်အခဲအတားအဆီးများ	
မာကြည်တိုက် ခြံပြားကလေးများ မဟုတ်ဘဲ ဇယ်ဝစေချင်	<input type="checkbox"/> ကျား <input type="checkbox"/> မ <input type="checkbox"/> နှစ်ကျား+ မ
ရေဆိုးထုတ် ခြေစင်း များ စကင်းမွန် ပြီး ကျား မာရားများ စကင်းမွန် စေချင်	<input type="checkbox"/> ကျား <input type="checkbox"/> မ <input type="checkbox"/> နှစ်ကျား+ မ
ကစည်းထားခန်းမ ခြံပြား ကစည်းထားပြုလုပ်ရ လွယ်ကူ စေချင်	နှစ်ကျား <input type="checkbox"/> မ <input type="checkbox"/> ကျား+ မ
မာသင်ဆောင် လုံလောက်ပြီး ကလေးများ ပညာ သင်ကြား ရ လွယ်ကူ စေ ချင်	<input type="checkbox"/> ကျား <input type="checkbox"/> မ <input type="checkbox"/> နှစ်ကျား+ မ
စာအုပ်တုံး ရေ ချိုး ပါ များ ခွာ ရ ခြံ စေချင်	<input type="checkbox"/> ကျား <input type="checkbox"/> မ <input type="checkbox"/> နှစ်ကျား+ မ
ကျန်ထုတ်လမ်း များ စကင်း မွန် စေချင်	နှစ်ကျား <input type="checkbox"/> မ <input type="checkbox"/> ကျား+ မ
မာမျိုးသစ် များ ကလေးအစဉ်ကစားကလေး ရ ခြံ စေချင်	<input type="checkbox"/> ကျား <input type="checkbox"/> မ <input type="checkbox"/> ကျား+ မ
ခိုက်ပျိုး ရေ နည်း ပညာ သင်တန်းများ ရ ခြံ စေချင်	နှစ်ကျား <input type="checkbox"/> မ <input type="checkbox"/> ကျား+ မ
ခွာစား ရေ ခြေစင်း များ စကင်း မွန် စေချင်	နှစ်ကျား <input type="checkbox"/> မ <input type="checkbox"/> ကျား+ မ
	<input type="checkbox"/> ကျား <input type="checkbox"/> မ <input type="checkbox"/> ကျား+ မ



၈။ လူတစ်ပုံကိန်း၏ လာမည့် (၄)နှစ်အတွက် အကျုံးဝင်သော ဦးစားပေး ဖွံ့ဖြိုးတိုးတက်မှု လုပ်ငန်း အစီအစဉ်များအားဖော်ပြပါ။

ဦးစားပေးအဆင့်	ကျေးရွာအတွက် ဦးစားပေး ဖွံ့ဖြိုးတိုးတက်မှု လုပ်ငန်းစဉ်များ	အဆိုပြုသူ (အမျိုးသားများ/ အမျိုးသမီးများ/ အမျိုးသား+ အမျိုးသမီး)	အခန်းကဏ္ဍ	ဦးစားပေး အဆင့် သတ်မှတ်ချက်	ခန့်မှန်း ကုန်ကျစရိတ်	အကျိုးမတော်မူမီ နှင့် နှစ်မှန်းခြေ အရေအတွက်		
						ကျား	မ	စေ့စပ်
၁	စာကြည့်တိုက်တည်ဆောက်	ကျား + မ	၈(ခ)	၁	5000000/-	149	165	314
၂	ရေဆိုးထုတ်ဖောင်း (ကုတ်စီ)	ကျား + မ	၈(ခ)	၂	2000000/-	149	165	314
၃	ရေတွင်း၊ ရေစင်၊ ရေပိုက်	ကျား + မ	ရေပေးချေ	၃	15000000/-	149	165	314
၄	ဘက်စုံညှိချိမ	ကျား၊ မ	ကောက်စား	၄	15000000/-	149	165	314
၅	စာသင်စာအုပ်တိုးချဲ့		ပညာရေး	၅	15000000/-	149	165	314

၆။ လူတစ်ပုံကိန်း၏ လာမည့် (၄)နှစ်အတွက် အကျုံးဝင်သော ဦးစားပေး ဖွံ့ဖြိုးတိုးတက်မှု လုပ်ငန်း အစီအစဉ်များအားဖော်ပြပါ။  
 ၇။ ရွာစားဖောင်းဖွဲ့ခြင်း ကျား၊ မ 1000000/- 149 165 314  
 ၈။ ရွာစားဖောင်းဖွဲ့ခြင်း ကျား၊ မ 2000000/- 149 165 314

အဆင့်	ကျေးရွာအတွက် ဦးစားပေး ဖွံ့ဖြိုးတိုးတက်မှု လုပ်ငန်းစဉ်များ	အဆိုပြုသူ (အမျိုးသားများ/ အမျိုးသမီးများ/ အမျိုးသား+ အမျိုးသမီး)	အခန်းကဏ္ဍ
၁	ရွက်ချုပ်သင်တန်း	မ	
၂	ခိုက်ပျိုးချေ၊ နှင်းပညာ	ကျား	
၃			
၄			
၅			

ခေါင်းစောင်၊ ကျေးရွာစီမံကိန်းအထောက်အကူပြုကော်မီတီမှအတည်ပြုသည်။

အမည် ဦးကျော်မင်းထိုက် လက်မှတ် [Signature] ဇန်နဝါရီ ၅. 11. 19



၁၁။ အစည်းအဝေး မှတ်တမ်းများ



ကျေးရွာအစည်းအဝေးမှတ်တမ်း

အစည်းအဝေးပြုလုပ်သည့်နေရာ ။ ။ ရပ်မိရပ်ယစိတ်  
 ကျေးရွာ ။ ။ ဧကရာဇ်ကုန်း၊  
 ကျေးရွာအုပ်စု ။ ။ ဧကရာဇ်ကုန်း  
 အချိန် ။ ။ ၁:၀၀  
 အစည်းအဝေးအမည် ။ ။ ပထမအကြိမ်ကစဉ်အစည်းအဝေး  
 တက်ရောက်သူဦးရေ ကျား ( ၁၇ ) ၊ မ ( ၁၇ ) စုစုပေါင်း ( ၃၄ )

အစည်းအဝေးတွင်ဆွေးနွေးသည့်အကြောင်းအရာ။

- ၁။ ရွာခွဲခေါင်းဆောင်နှင့် အမှုင် ကမ္ဘာစကား ပြောကြားခြင်း။
- ၂။ စီမံကိန်း မိတ်ဆက်ကို ရှင်းလင်းပြောကြားခြင်း။
- ၃။ စီမံကိန်း ထက်ဝန်းကို ရှင်းလင်းပြောကြားခြင်း။
- ၄။ PRA များ စုပေါင်းဆွေးနွေးခြင်း။
- ၅။ စေတနာ့ဝန်ထမ်းများ ပြန်လည်ကတည်ပြုခြင်း။
- ၆။ .....
- ၇။ .....
- ၈။ .....
- ၉။ .....
- ၁၀။ .....



ဆွေးနွေးချက်များ (ပြောသူနှင့်အကြောင်းအရာကိုတွဲမှတ်တမ်းတင်ရန်)

၁။ ရွာရွဲဒေါင်းဆောင်မှု ခိမိတို့၊ ဂျော့ရွာရွာ ယခင် နှစ်တွေက လူငယ်များ၊  
 ကောင်းမွန်စွာ ပြီးမြောက်ကောင် လုပ်ဆောင်သောကြောင့် ဂျော့ရွာ  
 တင်ကြောင်း ပြောကြားသည်။ ထို့နောက် ယက်ထောက် နည်းပညာများ  
 ဖြစ်နိုင်၊ စိတ်ဆက် ကြောင်းကို ရှင်းလင်း ပြောကြားသည်။  
 လူထုမတူပြု ခိမိတို့သည် ဂျော့ရွာလမ်းများသို့ လိုက်လာ  
 ကြောင့် ကဆောင်ကဦးများ ပြုလုပ်ပေးသော ခိမိတို့နှင့် ဖြစ်သည်ကို ရှင်း  
 ပြောသည်။ ဂျော့ရွာ လူထုကိုယ်တိုင် ကစီစဉ်ရေးဆွဲ၍ ကကောင်က  
 ထည်ဖော်ရကြောင်း ရှင်းပြပေးသည်။ တာဝန်ကျပ်ထမ်းများသည်  
 နည်းပညာ ကြံပေးယုံသာဖြစ်ကြောင်း ရှင်းလင်းပြောကြားသည်။  
 ထို့နောက် ခိမိတို့နှင့် ခက်ခဲမှု ကြောင်းကို ရှင်းလင်း ပြောကြားသည်။  
 ခိမိတို့ကို ကပိုင်း (၆) ပိုင်း၊ ကဆင် (၂) ဆင့်ဖြင့် လုပ်ဆောင်ရ  
 ကြောင်း ကဆောင်စိတ်ရှင်းပြပေးသည်။ ထို့နောက် လူတိုင်းပါဝင်သော  
 လူမှုဆန်းစစ်ကြောင်းကို နည်းစနစ်ဆွေးနွေးသည်။ ဆွေးနွေးချက်များ  
 ကို ဒုတိယကဏ္ဍက စာရင်းစာတမ်းတွင် ကနစ်ချုပ်တင်ပြပေးမည်ဖြစ်  
 ကြောင်း ရှင်းပြပေးသည်။ ထို့နောက် စေတနာ့ဝန်ထမ်းများဖြင့်  
 လည်ကတည်ပြု ရန်ဆွေးနွေးသည်။ သတင်းများ မပေးတော့သော  
 ကြောင့် ယခင်နှစ်က ကာလက လုပ်ဆောင်ခဲ့သော ဝန်ထမ်းများသာ

လုပ်ဆောင်ပေးသောကြောင့် ဆွေးနွေးပေးသည်။ ထို့နောက် စေတနာ့  
 ဝန်ထမ်း ၂ ဦးဖြင့်လည်း ခိမိတို့သာလုပ်ဆောင်ပေးမည်ဟု တင်ပြ  
 ကြသည်။ ထို့နောက် ကဆောင်စာကို ကနစ်ချုပ်တင်ပြက ပိတ်ဆို့  
 စသည်။



ဆုံးဖြတ်ချက်များ

၁။ ...သစ်နှစ် စတင်ချုပ်ချယ်ရေးများ စာတင်ပေးမှု လုပ်ဆောင်

..... မည်သို့ ကတည်ပြု

၂။ .....

.....

၃။ .....

.....

၄။ .....

.....

၅။ .....

.....

မှတ်တမ်းတင်သူ

အမည် ခေါ်ဖြူဖြူဝင်း

ရာထူး CF

ရက်စွဲ ၄.11.19

အတည်ပြုသူ

အမည် ဦးခင်မင်းထိုက်

ရာထူး စီမံကိန်းဥက္ကဋ္ဌ

ရက်စွဲ ၄.11.19







ဆွေးနွေးချက်များ (ပြောသူနှင့်အကြောင်းအရာကိုတုံ့ပြန်တမ်းတင်ရန်)

Δ ယခုမကြိမ်ကစည်းဝေးတွင် ဆွေးနွေးခဲ့အော PRA များကို ကုန်ချုပ်  
 တင်ပြဆွေးနွေးသည်။ ထို့နောက် ဈေးရွာရှိ ကောက်ခံပြဿနာများကို  
 ကုန်ချုပ် ဖွဲ့ဆွေးဆွေးသည်။ ဆွေးနွေးချက်များကိုတင်ပြ၍ ဈေးရွာမှ  
 နားကများနှင့် သက်ဆိုင်အော လုပ်ငန်းများကို ဆွေးနွေးတိုင်ပင်စေခဲ့  
 သည်။ ဈေးရွာလူတို့မှ ဒီဒီထို့ ဈေးရွာတွင် ရေအောင်းလုပ်ရန် ဖျော်  
 အောအောင် လုပ်ချင်အကြောင်းတင်ပြကြသည်။ ဖျော်အောကေးဈေးရွာ  
 အကြောင်းတို့ကို ဆောင်လုပ်မည်ဟု ဆွေးနွေးကြသည်။ စတုတ္ထနှစ်စစ်ငှားတွင်  
 နှုတ်ခံရေအောင်းနှင့် အကြောင်းတို့ကို တည်ဆောက်ခြင်းလုပ်ငန်းကို ကတည်  
 ပြုကြသည်။ အကြောင်းတို့ကိုဆောင်မည်။ ဝေရာအား ဈေးရွာလူထုက နယ်  
 ပြီးအဖြစ်အကြောင်းတင်ပြကြသည်။ ဖြေယာပျဉ်းမှ အောင်ပုံတွင် ဝိသ္မာစ  
 တေဗဟော ပြည်ပြီသူကလဲ့ လက်မှတ်ထိုး၍ ပျဉ်းရမည်ကိုရှင်းပြ  
 ဆေးသည်။ ထို့နောက် ကော်မတီဝင်များ ပြန်လည်ကတည်ပြုရန် ဆွေးနွေး  
 ကြသည်။ သင်တန်းများ မေးတောအောအောင် ကော်မတီဝင်များကို  
 ပြန်လည်လုပ်အောင်ဆင် ကြောင့် ဆွေးနွေးသည်။ ထိုသို့ဆွေးနွေးအော  
 ကတီကော်မတီဝင်များကလဲ့ လုပ်အောင် ဆေးမည်ကိုတင်ပြကြသည်။  
 လုပ်ငန်းများ ကတည်ပြုခြင်း၊ ကော်မတီဝင်များ ကတည်ပြုခြင်း များ

ဆွေးနွေးပြီး၍ ကစည်းဝေး ကုန်ချုပ်ကိုတင်ပြကာ ကစည်းဝေးကို  
ပိတ်ဆို့ခဲ့သည်။



ထိုးဖြတ်ချက်များ

၀။ ကုန်သွယ်ရေးနှင့် အခြားကုန်သွယ်ရေးဆိုင်ရာ ဖွဲ့စည်းပုံအခြေခံဥပဒေ

..... ယူဆချက်များ.....

၂။ နိုင်ငံရေးနှင့် အခြားအဖွဲ့အစည်းများ၏ အကျိုးအမြတ်အခွင့်အရေး.....

.....

၃။ ..... နိုင်ငံရေးနှင့် အခြားအဖွဲ့အစည်းများ၏ အကျိုးအမြတ်အခွင့်အရေး.....

.....

၄။ .....

.....

၅။ .....

.....

မှတ်တမ်းတင်သူ    ဦး  
အမည်            ဒေါ်ဖြူဖြူဝင်း  
ရာထူး            CF  
ရက်စွဲ            ၄. 11. 19

အတည်ပြုသူ    ဦး  
အမည်            ဦးစောမင်းတင်  
ရာထူး            ဒီဇိုင်းဦးစီး  
ရက်စွဲ            ၄. 11. 19



၁၃။ ကဏ္ဍအလိုက် အခက်အခဲမှတ်တမ်း

ကဏ္ဍအလိုက် ဦးစားပေးလုပ်ငန်းချုပ်ပေးသော ကျေးရွာအုပ်စု - ဒဂုံကျေးရွာအုပ်စု၊ ကျေးရွာ - ဒဂုံကျေးရွာအုပ်စု

ကဏ္ဍ	ဦးစားပေးအဆင့်	လုပ်ငန်းအမျိုးအစား	အဆိုပြုသူ(အမှန်ဖြစ်ရန်)			ခုနှစ်	ထောက်ပံ့မည့်အဖွဲ့အစည်း(သို့)ဌာန	မှတ်ချက်
			ကျား	မ	ကျား+မ			
အခြေခံအဆောက်အအုံကဏ္ဍ (လမ်း/တံတား/ရေရရှိရေး/မီးလင်းရေး)	၀	ရေကူး/ရေခဲ/ရေပိုက်			၂	၂၀၁၉	လူထုမဟုတ်ပြုစီမံကိန်း	
	၂	ခက်ခဲစေတင်တိုးချဲ့			၂	၂၀၁၉	လူထုမဟုတ်ပြုစီမံကိန်း	
	၃	ကုန်ထုတ်လမ်းမြေပြင်	၂			၂၀၁၉	လူထုမဟုတ်ပြုစီမံကိန်း	
	၄							
	၅							
လူမှုစီးပွားကဏ္ဍ (ပညာရေး/ ကျန်းမာရေး နှင့် ဆိုင်သောအဆောက်အအုံများနှင့် အခြားလိုအပ်ချက်များ)	၀							
	၂							
	၃							
	၄							
	၅							
သက်မွေးဝမ်းကျောင်းကဏ္ဍ (ပိုင်ပိုင်မှု/ ဝမ်းမြုပ်ရေး နှင့် ဆိုင်သော အဆောက်အအုံများ နှင့် အခြား လိုအပ်ချက်များ)	၀	နှိုက်ပျိုးရေး နှင့် ဝါး	၂			၂၀၁၉	နှိုက်ပျိုးရေး ဌာန	
	၂	ခက်ချုပ်သစ်တော		၂		၂၀၁၉	ကျေးလက်ဦးစီး	
	၃							
	၄							
	၅							
သဘာဝဘေးအန္တရာယ် လျော့ပါးရေး ကဏ္ဍ	၀							
	၂							
	၃							
	၄							
	၅							
အခြားကဏ္ဍ (ဌာနဆိုင်ရာများသို့ လွှဲပြောင်းနိုင်ခြင်း နှင့် အကောင်အထည်ဖော်ဆောင်ရွက်ပေးနိုင်ခြင်းမရှိသော လုပ်ငန်းများ)	၀	မာကြည်တိုက်တစ်စောင်			၂	၂၀၁၉	လူထုမဟုတ်ပြုစီမံကိန်း	
	၂	ရေဆိုးထုတ်မြောင်း			၂	၂၀၁၉	လူထုမဟုတ်ပြုစီမံကိန်း	
	၃	ကန်စိုက်ပျိုးရေး			၂	၂၀၁၉	လူထုမဟုတ်ပြုစီမံကိန်း	
	၄	ရွာစားမြောင်းမြေပြင်	၂			၂၀၁၉	ဆည်မြောင်း ဌာန	
	၅							