

ပြည်ထောင်စုသမ္မတ မြန်မာနိုင်ငံတော် အစိုးရ
စိုက်ပျိုးရေး၊ မွေးမြူရေးနှင့် ဆည်မြောင်းဝန်ကြီးဌာန
ကျေးလက်ဒေသဖွံ့ဖြိုးတိုးတက်ရေး ဦးစီးဌာန
ပျော်ဘွယ်မြို့နယ်



လူထုဗဟိုပြုစီမံကိန်း
National Community Driven Development Project
(NCDDP)



ကျေးရွာဖွံ့ဖြိုးရေးအစီအစဉ်
Village Development Plan (VDP)
ဖောရောင်ကုန်းကျေးရွာ၊ ဖောရောင်ကုန်းကျေးရွာအုပ်စု



မာတိကာ

- ၁။ မြို့နယ်မြေပုံ
- ၂။ ကျေးရွာမြေပုံ(တည်နေရာ)
- ၃။ အုပ်စုတွင်ပါဝင်သောကျေးရွာများစာရင်း
- ၄။ ကျေးရွာအခြေခံအချက်အလက်များ (ကျေးရွာသမိုင်းကြောင်း)
- ၅။ လူထုပူးပေါင်းပါဝင်သော လူမှုဆန်းစစ်ခြင်းနှင့် အကဲဖြတ်ခြင်းလုပ်ငန်းစဉ်(PSA/PRA)အကျဉ်းချုပ်ဇယား
- ၆။ ကျေးရွာဖွံ့ဖြိုးရေးအစီအစဉ်အတွက်အသုံးပြုခဲ့သော PRA tools များနှင့်တစ်ခုချင်းစီအတွက် သုံးသပ် ချက်များ
- ၇။ ကော်မတီဝင်များရွေးချယ်ခြင်းနှင့်ကျေးရွာဖွံ့ဖြိုးရေးအစီအစဉ်ဆောင်ရွက်မှုမှတ်တမ်းခါတ်ပုံများ
- ၈။ ကျေးရွာအချက်အလက် (ပုံစံ-၁)
- ၉။ စီမံကိန်းစက်ဝန်းအချိန်ဇယား (ပုံစံ-၂)
- ၁၀။ ကျေးရွာဖွံ့ဖြိုးရေးဦးစားပေးအစီအစဉ် (ပုံစံ-၃)
- ၁၁။ ကျေးရွာအုပ်စုစီမံကိန်းလုပ်ငန်းခွဲရွေးချယ်ခြင်း (ပုံစံ-၄)
- ၁၂။ အစည်းအဝေးမှတ်တမ်းများ
- ၁၃။ ကဏ္ဍအလိုက်ဦးစားပေးဖွံ့ဖြိုးရေးလုပ်ငန်းစဉ်များ



၁။ ဖျော်ဘွယ်မြို့နယ် မြေပုံ

ဖျော်ဘွယ်မြို့နယ်အခြေပြမြေပုံ

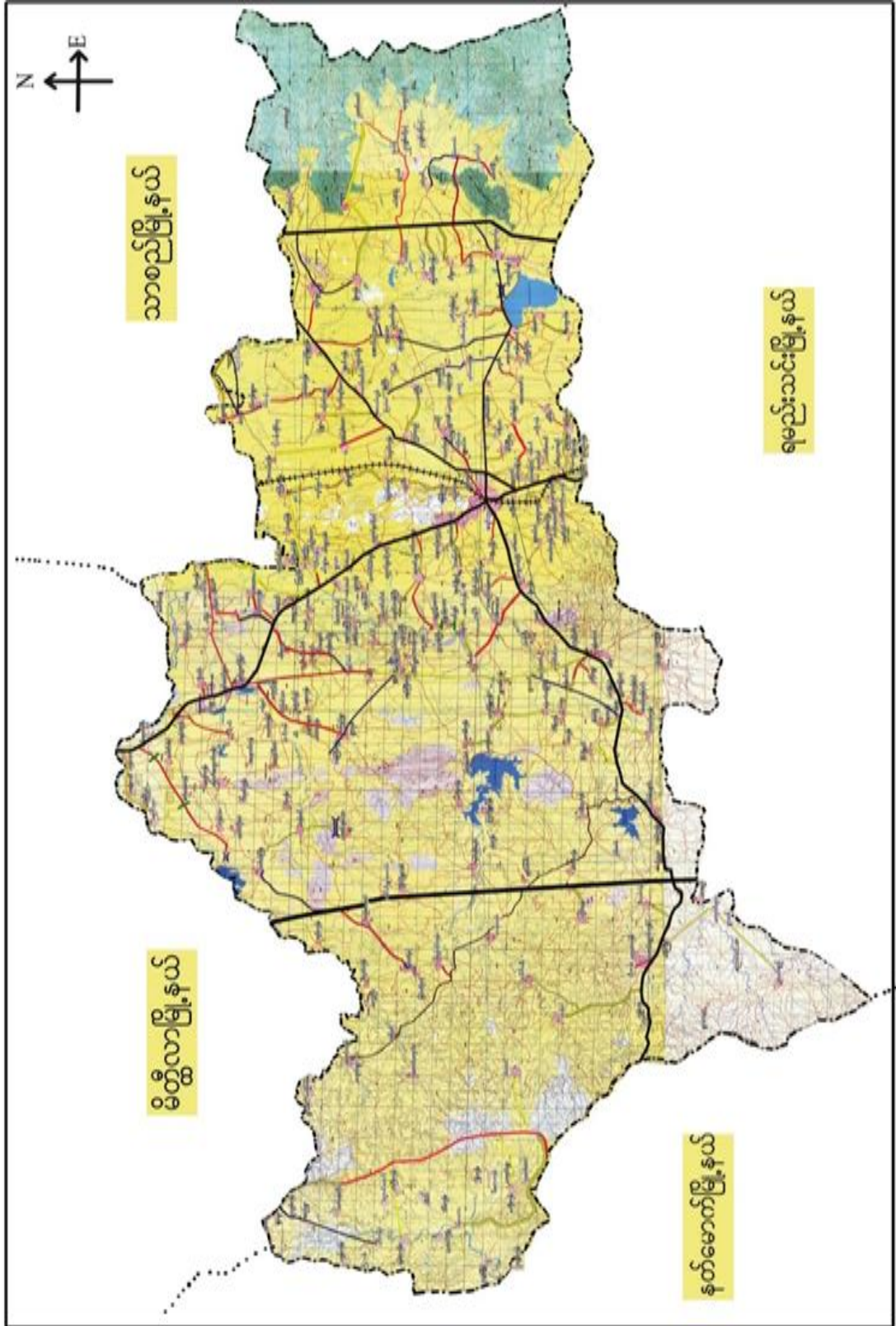



၃။ ကျေးရွာအုပ်စုတွင်ပါဝင်သော ကျေးရွာများ

၁။ ဧကရာဇ်ကုန်း

၂။ ဇောင်ချမ်းကုန်း

၃။ တိမ်းတည်

၄။ ဘုမကုန်း

၅။ ရေလည်ကွေ့

၆။ ရွာသစ်

၇။ သာယာကုန်း

၄။ ကျေးရွာ၏အခြေခံအချက်အလက်များ

ကျေးရွာသမိုင်းအကျဉ်း

ဧကရာဇ်ကုန်းကျေးရွာသမိုင်းအကျဉ်း

ဧကရာဇ်ကုန်းကျေးရွာသည် မျှော်ဆွယ်မြို့နယ် ၏ မြောက်ဘက် (၁၅) မိုင်ခန့် အကွာတွင် တည်ရှိပါသည်။ ကျက်သရေ အပေါင်း နှင့် ဖြည့်စုံသော "ဧကရာဇ်ကုန်းရွာ" ကို (၁၂၁၃) ခုနှစ် တန်ခူးလဆန်း (၁၄) ရက်နေ့တွင် စတင်တည်ထားခဲ့ကြသဖြင့် ယခုအခါ နှစ်ပေါင်း (၈၅၀) ကျော်ရှိသွားပြီ ဖြစ်ပါသည်။ "ဧကရာဇ်ကုန်းရွာ" ဟု ခေါ်ဆိုရခြင်းမှာလည်း မဟာဂုဏ္ဍ ဧကရာဇ်ဖြစ်သော ဧကရာဇ်ပင်ကြီးကို ဇွဲမှီသည့် အာဂုံပြု၍ "ဧကရာဇ်ရွာ" ဟု ခေါ်ဝေါ်သမုတ်ပြီး "ဧကရာဇ်ကုန်းရွာ" ဟု အမည်တွင်ခဲ့ပါသည်။ "အုတ်ကောင်းအုတ်စည်" ဧကရာဇ်တည်ဟုဆိုသည်အတိုင်း (၁၂၁၃) ခုနှစ်တွင် ဧကရာဇ်ကုန်းရွာကို စတင်တည်ခဲ့ပါသည်။ ဆိုအတွက် (တစ်နှစ်တစ်သုံး) ဧကရာဇ်ကုန်းဟုစွာစုရွာသားများ၏ စိတ်ဝယ်တွင် အမြဲ အလွတ်ကျက် မှတ်ထားကြပါသည်။ ယခုအခြေအနေတွင် ဧကရာဇ်ကုန်းရွာ၏ အိမ်ခြေ (၄၈) အိမ်ရှိပြီး လူဦးရေမှာ (၃၀၀) ဦးခန့် ဖြစ်သွားပြီ ဖြစ်ပါသည်။ စိမ္မားရေလုပ်ငန်းများကတော့ စိုက်ပျိုးရေးနှင့် ဆံပင်လုပ်ငန်းများဖြစ်ပြီး အသက်မွေးဝမ်းကျောင်း ဖြစ်ကြပါသည်။



- ထိခိုက်လွယ်သော အုပ်စုများ လူဦးရေ (သက်ကြီး၊ မြေယာမဲ့၊ မသန်စွမ်းအုပ်စုများ)

သက်ကြီး	မြေယာမဲ့	မသန်စွမ်း
ကျား (၁၀)၊မ (၁၇)	ကျား (၁၇)၊မ (၂၃)	ကျား (၂)၊မ (၁)

- ကျေးရွာတွင်းရရှိနိုင်သော ဝန်ဆောင်မှုများ (ကျန်းမာရေးဆေးခန်း၊ စာသင်ကျောင်း)

ဆေးရုံ/ဆေးခန်း	စာသင်ကျောင်း	စာကြည့်တိုက်	မူကြိုကျောင်း	ဈေး
မရှိ	ရှိ	မရှိ	မရှိ	မရှိ
	အ.မ.က			

- ရွာသူရွာသားများ၏ အဓိကစီးပွားရေးလုပ်ငန်း (စိုက်ပျိုးမွေးမြူရေး၊ အခြားသီးနှံများ)

မွေးမြူရေး		စိုက်ပျိုးရေး		အခြား
ခိုင်းနွား	ကြက်	ငရုပ်၊စပါး	နှမ်းပဲ	ဆံပင်လုပ်ငန်း

- အဓိကရရှိနိုင်သော အရင်းအမြစ်များ

ကျောက်	သဲ	ကျောက်ဆွေး	လှင်းမြေ	အခြား
မရှိ	မရှိ	မရှိ	မရှိ	-

- ကျေးရွာနှင့်သက်ဆိုင်သော အခြားအရင်းအမြစ်များ

သောက်သုံးရေရရှိနိုင်မှု	မြေလွတ် မြေရိုင်း	ဆည်ရေသောက်ဖို့ရိယာ	အခြား
ရှိ	မရှိ	မရှိ	-



၅။ လူထုပူးပေါင်းပါဝင်သော လူမှုဆန်းစစ်ခြင်းနှင့် အကဲဖြတ်ခြင်းလုပ်ငန်းစဉ် (PSA / PRA) အကျဉ်းချုပ်ဇယား

စဉ်	ကိရိယာများ (PRA Tools)	ရက် စွဲ	ဦးတည်အုပ်စုနှင့် ရည်ရွယ်ချက်များ	တက်ရောက်သူ			အဓိက ဆွေးနွေးချက်များ
				ကျား	မ	ပေါင်း	
၁	ကျေးရွာလူမှုရေး၊ အရင်းအမြစ်ပြမြေပုံ (Social Map/ Resource Map)	၂၃.၁၂.၂၀၁၇	ရပ်မိရပ်ဖ၊ ကော်မတီဝင်များ၊ ကျေးရွာလူထုများ မြေပုံအားအသုံးပြု၍ ၎င်းတို့၏ အဓိကပြဿနာများ၊ အရင်းအမြစ်များနှင့် အခြေခံအဆောက် အအုံများ၊	၁၅	၁၀	၂၅	ကျေးရွာလူထု၏ ထင်ရှားသောမြေနေရာ၊အခြေခံ အဆောက်အအုံများ၊တိုင်းရင်းသ ားနှင့် ဘာသာရေး အဖွဲ့အစည်းများ၊မသန်စွမ်းသူရှိ သည့်အိမ်ထောင်စုများ၊အမျိုးသ မီးဦးဆောင်သည့်အိမ်ထောင်စုမျ ား၊လူမှုရေးဆိုင်ရာအချက်အလ က်များ။ ပြဿနာများနှင့် ဖြစ်နိုင်ခြေရှိသောအဆောက်အအုံ းသစ်များ
၂	ဥစ္စာနေကြွယ်ဝမှုအ ဆင့်သတ်မှတ်ခြင်း (Wealth Ranking)	၂၃.၁၂.၂၀၁၇	ကျေးရွာအတွင်း စီးပွားရေးအခြေအနေ နက္ခတ်များသောအုပ် စုများကိုစိစစ်ရန် ချမ်းသာ၊ အလယ်အ လတ်၊နွမ်းပါး၊ အလွန်နွမ်းပါးအုပ်စ များ	၂၉	၁၀	၃၉	ကျေးရွာအတွင်းရှိ အိမ်ထောင်စုများအား လူမှုစီးပွားအခြေအနေအလိုက် အုပ်စုများသတ်မှတ်ပေးခြင်း
၃	ကျေးမရေးရာကဏ္ဍ # ၁ ပိုင်ဆိုင်မှုနှင့်ခွဲခြမ်းစိ တ်ဖြာမှု	၂၃.၁၂.၂၀၁၇	အမျိုးသားနှင့်အမျိုး သမီးများ(အရင်းအ မြစ်ပိုင်ဆိုင်အသုံးချ မှု)	၂၈	၁၀	၃၈	အမျိုးသားနှင့်အမျိုးသမီးများ(အ ရင်းအမြစ်ပိုင်ဆိုင်အသုံးချမှု၊ ထိန်းချုပ်မှုအားခွဲခြမ်းစိတ်ဖြာခြင်း)။
၄	ရာသီခွင်ပြပြက္ခဒိန် (Seasonal Calendar)	၂၃.၁၂.၂၀၁၇	ကော်မတီဝင်၊ အမျိုးသမီး၊ အမျိုးသားများ	၂၉	၁၀	၃၉	ကျေးရွာတွင် တစ်နှစ်ပတ်လုံးကွဲပြားခြားနားသော အချိန်အလိုက် ဖြစ်ပျက်ဆောင်ရွက်ခဲ့သည့်ရာသီ ဥတု၊ စိုက်ပျိုးသီးနှံများ၊ လယ်ယာလုပ်ငန်းများ၊ နေ့စားလုပ်ငန်းများ၊ မွေးမြူရေးလုပ်ငန်းများ၊ ဝမ်းစာဖူလုံမှု နှင့် ပွဲတော်များ



၅	ကျားမရေးရာ# ၂ ပင့်ကူအိမ် ကွန်ယက် (Spider Web)	၂၃.၁၂.၂၀၁၇	အမျိုးသားများ နှင့် အမျိုးသမီးများ	၂၇	၉	၃၆	ကျေးရွာအတွင်းရှိ အမျိုးသမီး များ၏ အခြေအနေကိုသိရှိစေရန် တန်းတူအခွင့်အရေး ရရှိမှု နှင့် မရရှိသည့် အကြောင်းအရင်း၊ ပညာရေးအတွက်ဆုံးဖြတ်ချက်ချ ခြင်း၊ အိမ်မှုကိစ္စဆောင်ရွက်မှု
၆	အဖွဲ့အစည်းချိတ် ဆက်ပုံ - ဗင်းပုံစံ(Venn Diagram)	၂၃.၁၂.၂၀၁၇	ကျေးရွာအုပ် ချုပ်ရေးအဖွဲ့၊ ကျေးရွာ စီ/ ထောက်အဖွဲ့	၂၈	၁၀	၃၈	ကျေးရွာတွင်းရှိ အဓိကအုပ်စုများ၊အဖွဲ့အစည်းများ တည်ရှိနေမှုကိုသိရှိရန်၊ ၎င်းအဖွဲ့ အစည်းများအုပ်စုများ ဆက်စပ်နေမှု၊ပူးပေါင်းဆောင်ရွ က်မှုအားသိရှိနိုင်ရန်၊
၇	ပြဿနာသစ်ပင် (Problem Tree)	၂၃.၁၂.၂၀၁၇	အမျိုးသားများ နှင့် အမျိုးသမီးများ	၁၀	၁၅	၂၅	ကျေးရွာဖွံ့ဖြိုးမှု၊ နောက်ကျနေခြင်း အကြောင်းသိရှိစေရန်
၈	ကျေးရွာ၏ မျှော်မှန်းချက် (၄)နှစ်စာ ကျေးရွာဖွံ့ဖြိုးရေးအ စီအစဉ်	၂၃.၁၂.၂၀၁၇	အမျိုးသားအုပ်စု၊အ မျိုးသမီးအုပ်စု၊လူင ယ်အုပ်စု၊ ရပ်မိရပ်ဖအုပ်စု	၂၀	၁၈	၃၈	ကျေးရွာသားများ၏ မဲပေးရွေးချယ်ထားသည့် ဖွံ့ဖြိုးတိုးတက်ရေးလုပ်ငန်းစဉ်များ အား ဦးစားပေးအလိုက်သတ်မှတ်ချက်

၆။ ကျေးရွာဖွံ့ဖြိုးရေးအစီအစဉ်အတွက်အသုံးပြုခဲ့သော PRA tools များနှင့်တစ်ခုချင်းစီအတွက် သုံးသပ် ချက်များ

၆.၁။ ကျေးရွာ သယံဇာတပြမြေပုံ



လူပျိုရေ အခြေပြု ငှက်သယ်ကတ အစဉ်

အခြေပြု မြေပုံဆွေးနွေး ဖြစ် နှင် ဆုံး စေ့နှစ်

မြို့နယ်- သွေးကွတ်

ရက်စွဲ- 25.3.2017

ကျေးရွာ - ကေရာဏ်ကုန်း

ကျေးရွာအုပ်စု - ကေရာဏ်ကုန်း

- တစ်ရွာလုံး စုစုံ ကာသာထိရောက် ဖြစ်ကြပြီး လုပ်ငန်းစဉ်များ ပြီးစီးပြီး ဖြစ်ကြောင်း သိရသည်။

- ကျေးရွာအတွင်း အမျိုးသမီး ဦးဆောင်သူ အများဆုံး ဝင်ရောက်ကြောင်း သိရသည်။

- နှစ်သက်သက် အိမ်ထောင်စု မရှိကြောင်း သိရသည်။

- အလယ်အလတ် အိမ်ထောင်စုမှာ ၁၁ စု % ရှိကြောင်း သိရသည်။

- နွမ်းပါးသော အိမ်ထောင်စုမှာ ၁၇.၈၅ % ရှိကြောင်း သိရသည်။

အမျိုးသမီးများ အနေဖြင့် ဝင်ငွေ ရရှိရန် အတွက် ဆံပင်ရှင်းသောလှုပ်ငန်း၊ လှုပ်ကိုင် ကြ သည်။



ပိုင်ဆိုင်မှု သုံးသပ်ခြင်း

ကျေးဇူး - ကော့စ်ကျော်
ကျေးဇူးအုတ်စု - ကော့စ်ကျော်

မြို့နယ် - ပျော်သွယ်
ရက်စွဲ - 25.8.2017

အရင်းအမြစ်သုံးစွဲပုံ

အမျိုးသား

အမျိုးသမီး

အမျိုးသား
+
အမျိုးသမီး

နွားစာ
စင်းစက်

မီး
အပ်ချုပ်စက်

ထင်း
ဖုန်း

ကာ

ရေထွေး
ပယ်ယာ
စက်ဘီး

နွား
ဆိုင်ကယ်
နွားကျည်

ဦးဆောင်ဆွေးနွေးသူ - ဦးစိုးဌေး

ရေရာ - အုတ်ချွန်ကျေးရွာ၊
နေအိမ်

ပါဝင်ဆွေးနွေးသူ - ကျား ၂၂၈၂၆ (၂၀၁၂)

မှတ်တမ်းတင်သူ - ဒေါ်အေးအေးဖြူ

အချိန် - ၄:၀၀ (နေ့လယ်)

ပိုင်ဆိုင်မှုသုံးသပ်ခြင်း။



ပိုင်ဆိုင်မှု သုံးသပ်ခြင်း ဆွေးနွေးခြင်းနှင့်
ဆန်းစစ်ချက်

ကျေးရွာ - သယံဇာတ၊
ကျေးရွာအုပ်စု - သယံဇာတ

မြို့နယ်-ပျော်ဘွယ်
ရက်စွဲ - 5.3.17

- အမျိုးသားများ၏ ပိုင်ဆိုင်မှုမှာ နွား၊ လျှည်း၊ ခပါး၊ ယင်၊ နွား၊ တို့ဖြစ်ကြသည်။

- အမျိုးသမီးများ၏ ပိုင်ဆိုင်မှုမှာ ကျောက်၊ မီး၊ ထင်း၊ အပင်ချက်စက်
တို့ဖြစ်ကြသည်။

- အမျိုးသားများ၏ ထိန်းချုပ်မှုမှာ နွား၊ ကော်ဘီး၊ ကား၊ ကျောက်၊
နွား၊ လျှည်း၊ ဧရာတွင်း၊ ဆည်၊ ဆိုင်ကယ်၊ ထင်း၊ နှင့် ခပါး၊ ယင်
တို့ဖြစ်ကြသည်။

- အမျိုးသမီးများ၏ ထိန်းချုပ်မှုမှာ အပင်ချက်စက်နှင့် မီးတို့ဖြစ်ကြသည်။

- ပြာယောက်စလုံး သုံးစွဲမှုမှာ လမ်း၊ ကျေးတွင်း၊ ဆည်၊ ကား၊ ဆိုင်ကယ်၊
ကော်ဘီးတို့ ဖြစ်ကြသည်။

- ပြာယောက်စလုံး ထိန်းချုပ်မှုမှာ လမ်း ဖြစ်ပါသည်။

၆.၃။ ကျေးရွာ၏လူမှုစီးပွားအဆင့်သတ်မှတ်ခြင်း။ (Wealth Ranking)



ဥစ္စာဝန် ပိုင်ဆိုင်မှု အဆင့် သတ်မှတ်ခြင်း

ကျေးရွာ - ကော့ကုတ်မြို့

မြို့နယ် - ပျော်သွယ်

ကျေးရွာအုပ်စု - ကော့ကုတ်မြို့

ရက်စွဲ - 25. 3. 2017

အမျိုးအစား	သတ်မှတ်ချက်	အိမ်ထောင်စု အရေအတွက်	ရာခိုင်နှုန်း
ပျားသာ	-	-	-
ကေလယ်အကတ်	တိုက်နံရံကယ်၊ ဆွပ်ဖျံ၊ ပျဉ်ထောင့်၊ ဖျဉ်း၊ ဆိုင်ကယ်၊ လယ် (၅) ဧက၊ ရွာစာစင်းစက်၊ ကျွန်ဒေါင်း၊ လက်ကိုင်	၁၀	၁၁.၇%
စွမ်းပါး	ဆွပ်ဖျံ၊ ထရိုကာ၊ ပျဉ်ခင်း၊ လယ် (၃) ဧက၊ ရွာ၊ ၂၂ ဧက၊ ဖျဉ်း ဆိုင်ကယ်	၁၅	၁၇.၆၅%
ကျွန်စွမ်းပါး	သွပ်ညှပ်၊ ထရိုကာ၊ ဝါး၊ ခြမ်းခင်း၊ လယ် (၁၅ ဧက)၊ လက်လုပ်လက်စား	၂၃	၂၇.၃၈%
စုပေါင်း		၄၈	၁၀၀%

ပူးဆောင်ဆွေးနွေးသူ - ဦးစိန်လှိုင်
 ပါဝင်ဆွေးနွေးသူ - ကျား ၂၂ ဧက၊ ၁၀၀
 ကျေးရွာအုပ်စု - ကျေးရွာအုပ်စု
 အချိန် - ၁:၃၀ (နေ့လယ်)

ဥစ္စာနေကြွယ်ဝမှုသုံးသပ်ချက်။



ဥက္ကဋ္ဌ၊ ကြွယ်ဝမှု၊ အထွေထွေနှင့် မှတ်ခြင်း
 ဖွဲ့စည်းခြင်း၊ ဖွဲ့စည်းရေး၊ စီမံခန့်ခွဲရေး

ကျေးဇူး - စာရင်းကိုင်

မြို့နယ်-ပျောက်ကွယ်

ကျေးဇူးအုပ်စု- စာရင်းကိုင်

ရက်စွဲ- ၃၆.၃.၁၇

- ကျေးဇူး အတွင်းရှိ ချမ်းသာ သော အိမ်ထောင် စု များကြောင်း

သိရ သည် -

- အလယ်အလတ် အိမ်ထောင်စုမှာ ၁၁.၉% ဖြစ်ကြောင်း သိရသည်။

- နွမ်းပါးသော အိမ်ထောင်စုမှာ ၁၇.၈၅% ဖြစ်ကြောင်း သိရသည်။

- အဖွန်နွမ်းပါးဒေသ အိမ်ထောင်စုမှာ ၂၇.၃၈% ဖြစ်ကြောင်း သိရသည်။

- ကျေးဇူး အတွင်း အမျိုးသား များ တော်သူ လုပ်ငန်းလုပ်ကိုင်

ကြပြီး အမျိုးသမီးများ ဝင်ငွေရရှိရန် ဆံ့ဖွယ်သော

လုပ်ငန်း လုပ်ကိုင်ကြသည်။



ရာသီခွင်ပြုပြင်မှုနှင့် သုံးသပ်ချက်

ရာသီခွင်ပြုပြင်မှုနှင့် ဆန်းစစ်ချက်

ဦးနု-ပျော်စွယ်
ရက်စွဲ - ၇.၅.၂၀၁၇

ကျေးဇူး - ကေရာခံကုန်၊
ကျေးဇူးစုပေါင်း - ကေရာခံကုန်၊

- တန်ခိုး၊ ကဆုန် ဖွင့်၊ တပေါင်းလများတွင် ရာသီဥတု ပူပြင်း ဖွင့်လင်းသော ရာသီ
ကာလ များ ဖြစ်သည်။

နွေပိုင်း၊ ဝါဆို၊ ဝါခေါင်၊ တော်သလင်း၊ သီတင်းကျွတ်၊ တန်ဆောင်မုန်းလများ
တွင် မိုး ရွာတက်သည်။

နတ်တော်၊ ပြာသို၊ တပို့တွဲ လများတွင် ရာသီဥတု ဒေါသော လများ ဖြစ်သည်။
ခိုက်ပျိုးရေး အဆုတ်ဖြင့်၊ ဒီပုန်လ တွင် နှစ်ကျိပ် ဝါခေါင်လတွင် ပေါက်ပျက်သည်။
တန်ဆောင်မုန်းလတွင် ကုမ္ပဏီ ခိုက်ပျိုးပြီး ကျန်သော လများ သာဓက အားလပ်သော
ကာလ များ ဖြစ်သည်။

ရာသီ အထိန် ပွဲတော်များသည် ကွင်းပဗေဒ ဖြစ်ကြောင်း သိရသည်။
လမ်းပန်းဆက်သွယ်ရေး မှာ ခြောက်စွဲ ရာသီတွင် ကောင်းမွန် ဖြစ်၊
မိုးတွင်းကာလတွင် သွားလာရေး အပွန် ဆက်ခဲ့သည်။

ထင်ရှားနှင့် ထွက်ရှေး မှုတ များ ဖြစ်ကြောင်း သိရသည်။



မဝ.ယုံငုံ အသုံးပြု၍ အဖွဲ့အစည်း နှင့် ချိတ်ဆက်ဖွဲ့စည်း
 ရေးသားခြင်း

ကျေးဇူး - အကုန်ကျခို	မြို့နယ် - မွန်သွယ်
ကျေးဇူးအသုံးပြု - အကုန်ကျခို	ရက်စွဲ - ၉.၆.၂၀၁၇
ကျေးဇူးအတွင်းရှိ အသုံးအစည်း	ကျေးဇူးပြုပေး၍ အဖွဲ့အစည်း

မူပိုင်ခွင့်အဖွဲ့
 ဂေါ်ပကအဖွဲ့
 စာသင်ကျမ်းဂန်စာစဉ်
 မူပိုင်ခွင့်အဖွဲ့
 ဂျပန်ဂျပန်
 အုပ်ချုပ်ရေးမှူး
 မြို့သတ်အဖွဲ့
 ဓမ္မစင်္ကြံ

ရေခဲ
 ကျွန်ုပ်တို့အဖွဲ့
 ဝ.ဝ.က ရုံး
 ယုတရေ မြို့
 ဆွေအုပ်ရုံး
 စိုက်ပျိုးရေး
 သာမ
 မြို့သတ်ရုံး

မြို့ဆောင်ရေးဦးစီးဌာန - မြို့လော်မော်ထိုက်
 ပါဝင်ရေးဦးစီးဌာန - ကျေးဇူးပြုပေးခြင်း
 မွတ်တော်စာအုပ် - ဒေါ်အေးအေးဖြူ

ရေခဲ - အုပ်ချုပ်ရေးမှူး
 အချိန် - ၃:၀၀ (နေ့လယ်)



သုံးသပ်ချက်

မင်းပိုင် ဆွေးနွေးခြင်းနှင့် ဆန်းစစ်ချက်

ကျေးရွာ - ကော့ကုဒ်ကုန်း

မြို့နယ်-ပျော်စွယ်

ကျေးရွာအုပ်စု - ကော့ကုဒ်ကုန်း

ရက်စွဲ - ၂၅.၃.၂၀

-ကျေးရွာ တွင်ရှိ အဖွဲ့အစည်းများမှာ ပရဟိတ အဖွဲ့၊ ဂေါပက အဖွဲ့၊ ကျေးလူမှု ကူညီရေး၊ ရပ်မိရပ်ဖ၊ အုပ်ချုပ်ရေးမှူး၊ မီးသတ် အဖွဲ့ နှင့် ဓမ္မ စင်္ကြံ အဖွဲ့ တို့ဖြစ်ကြသည်။

-ကျေးရွာ ပြင်ပရှိ အဖွဲ့အစည်းများမှာ ရဲစခန်း၊ ကျန်းမာရေးဆေးခန်း၊ ဗ.ဝ.က ရုံး၊ ပညာရေးမှူးရုံး၊ တွေ့အုပ်ရုံး၊ စိုက်ဘဏ်၊ ဝ.မ၊ မီးသတ်ရုံး တို့ ဖြစ်ကြသည်။

-ကျေးရွာ ပြင်ပရှိ အဖွဲ့အစည်းများမှာ ကျေးရွာနှင့် အဓိက ချိတ်ဆက်လျက် ရှိသော အဖွဲ့အစည်းများ ဖြစ်ကြသည်။

ကျေးရွာ အုပ်ချုပ်ရေးမှူးနှင့် ရပ်မိရပ်ဖ သည် ကျေးရွာ အတွက် အဓိကတာဝန် ရှိသူများဖြစ်ကြသည်။



ပင်လူ့အိမ်သုံးသင်္ချာ

အိမ်-ကျောင်း
ပူးပေါင်း

ကျေးဇူး -
စုပေါင်း

အမျိုးသမီး

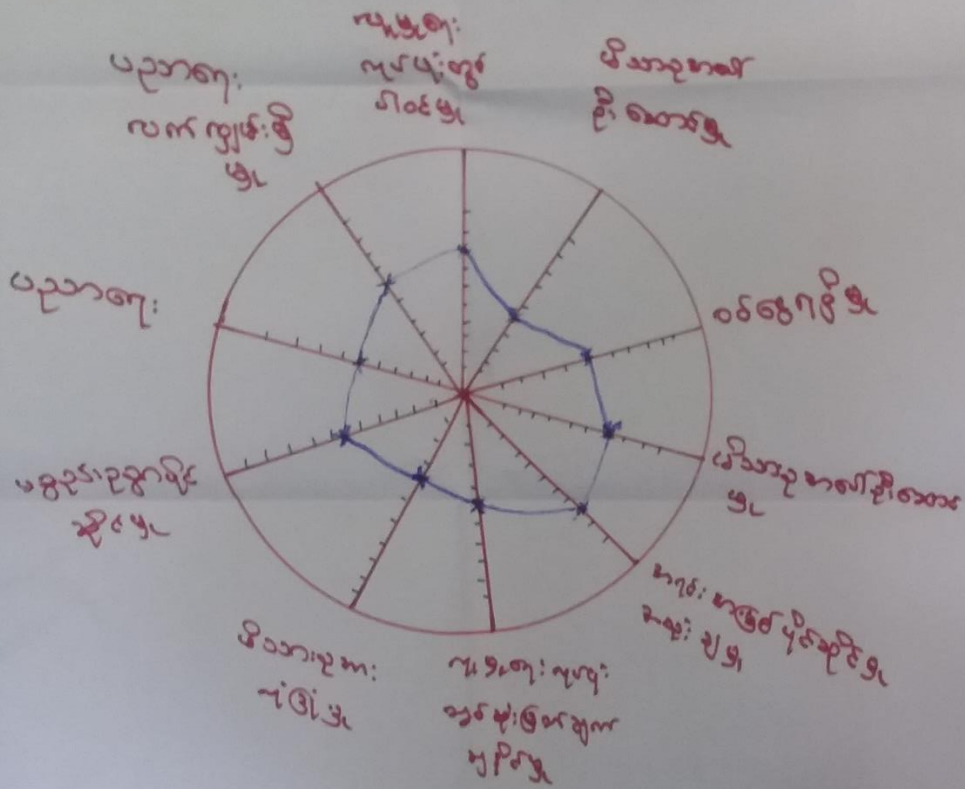

မှတ်တမ်းတင်သူ - ဒေါ်အိမ်ခင်အိမ်

ဒို့ဆောင်ရွေးစွဲသူ - ဒေါ်တင်အေး

ပါဝင်ဆွဲစွဲသူ - မ (၁၅) ဦး

အမျိုး - ၂ နှစ်

ကျား - ၁ ဦး



၆.၇။ ပြဿနာသစ်ပင်

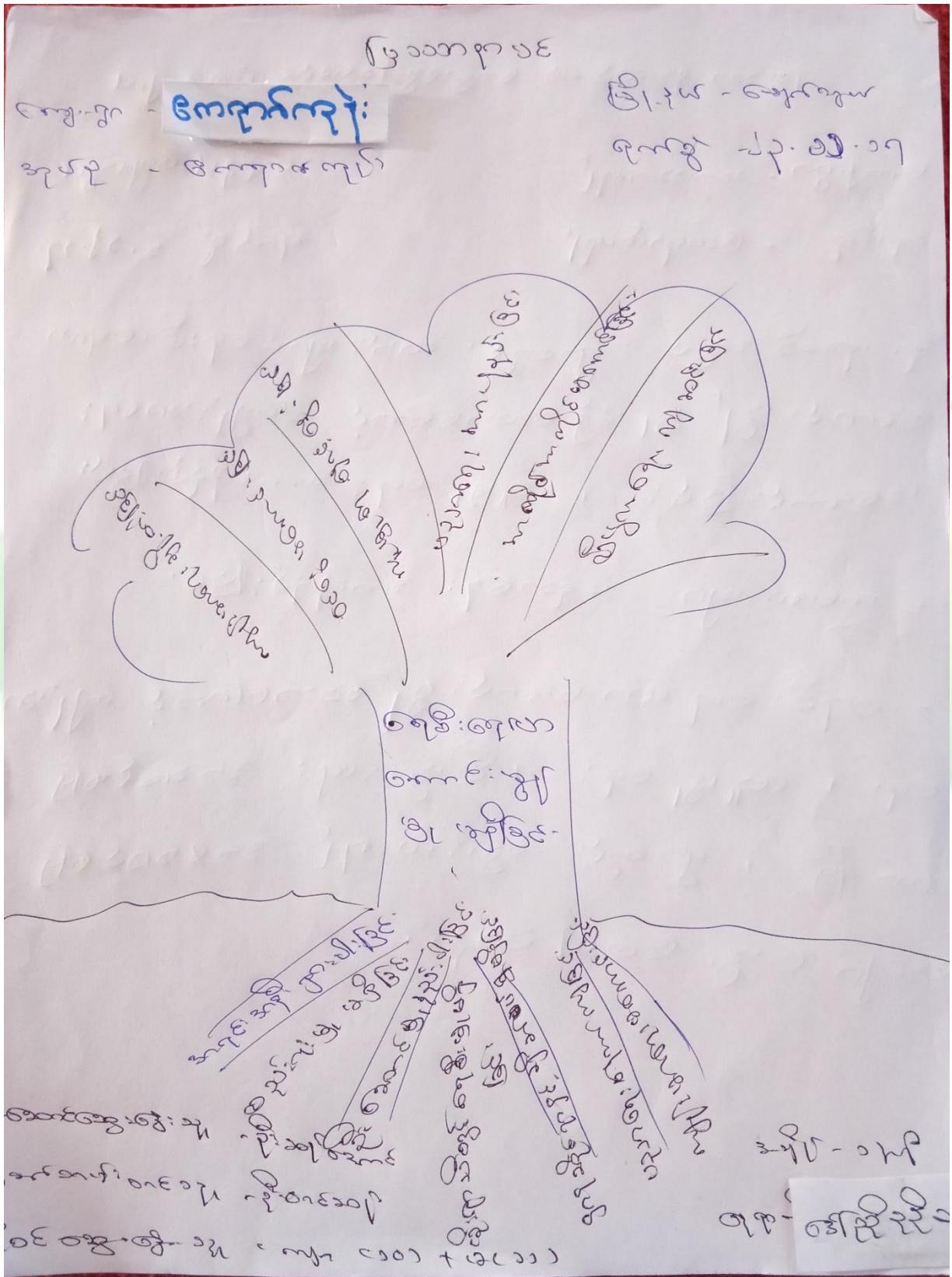



သုံးသပ်ချက်

ဤသော စာသစ်မင် အစွဲအေး ခြင်းနှင့် ဆက်စပ်၍

ကျေးဇူး - **မေတ္တာရပ်ခံ** ဖြစ်ပေါ်စေရန်

အထူး - မေတ္တာရပ်ခံ

၂၀၂၀-၂၁-၂၀၂၁

ဒို့. နာသိ အောင် နှစ်လုံးလုံး အားဖြင့် ရေသာ
 အောင် - များပြီ၊ များပြီအောင် အားဖြင့် အောင်
 အောင် - ခြင်း - အထူး အား အား ပြည့်ပြည့်
 - အထူး များ - အထူး အား ပြည့်ပြည့်
 - အထူး အထူး အထူး အထူး အထူး အထူး
 အထူး အထူး အထူး အထူး အထူး အထူး
 အထူး အထူး အထူး အထူး အထူး အထူး
 အထူး အထူး အထူး အထူး အထူး အထူး



၆.၈။ ကျေးရွာ၏ မျက်မှန်ချက် (၄)နှစ်စာ ကျေးရွာဖွံ့ဖြိုးရေးအစီအစဉ်

<p>မြို့နယ်-ကျောက်ကျွန်း</p> <p>ကျေးရွာအုပ်စု-ကျောက်ကျွန်း</p>	<p>အမျိုးသမီးကမ္ဘာ့</p>	<p>မြို့နယ်-ကျောက်ကျွန်း</p> <p>ရက်စွဲ- ၂၅.၈.၂၀၁၇</p>
<p>ပြဿနာအခက်အခဲများ</p>	<p>မြှောက်နှိုးချက်ရောင် ဂျပန်</p>	<p>ဖွံ့ဖြိုးတိုးတက်ရေးလုပ်ငန်းများ</p>
<ul style="list-style-type: none"> - ကွဲတွင်းလမ်းများ ရှေးဦး၊ ၊ ရေလျှံသော အခက်အခဲရှိ။ - စာသင်ကျောင်းဆောင် မလုံလောက်သော အခက်အခဲရှိ - ကျောင်းဝိုင်း မလုံခြုံသော အခက်အခဲရှိ - ကလေးများ စာကြည့်တိုက် မရှိ အခက်အခဲရှိ - ဆောက်သုံးရေ မလုံလောက်သော အခက်အခဲရှိ - ရေဝင်၊ ရေထွက် မကောင်းသော အခက်အခဲရှိ 	<ul style="list-style-type: none"> - ကွဲတွင်းလမ်း (ကျောက်ချော၊ ကွန်ကရစ်) ပြုစင် ချင်တယ်။ - စာသင်ကျောင်းဆောင်ဆစ် ဖြိုချင်တယ် - ကျောင်းခြံစည်း ရှိ ဖြိုချင်တယ် - လျှပ်စစ်မီး ရှိ ဖြိုချင်တယ် - ဆောက်သုံး ရေ (ရေချိုတွင်း၊ ရေစင်) ဖြိုချင်တယ် - ရေ ဖြောင်းများ တူးဖော် ချင်တယ် 	<ul style="list-style-type: none"> - ကွဲတွင်းလမ်း ပြုပြင်ခြင်း (ကျောက်ချောလမ်း) - စာသင်ကျောင်းဆောင်ဆစ် ဆောက်လုပ်ခြင်း - ကျောင်းခြံ စည်း ရှိ - လျှပ်စစ်မီး - စက်ရေတွင်း ၊ ရေစင် - ရေချို ထွက် ဖြောင်း တူးဖော်ခြင်း



ကျေးဇူး-ကေတုဂါကုန်:

အမျိုးသားအဖွဲ့

ဖို.နယ် - ပျော်တွယ်

ရက်စွဲ - ၂၅.၃.၂၀၁၇

ကျေးဇူးအုပ်စု- ကေတုဂါကုန်:

ပြဿနာအခက်အခဲများ	မျှော်မှန်းချက်(တောင် ၅၅၆)	ဖွံ့ဖြိုးတိုးတက်ရေးလုပ်ငန်းများ
<ul style="list-style-type: none"> - ရေ ဖြို: ရေလျှံ၍ ကွဲတွင်းလမ်းများ ပျက်စီးသော အခက်အခဲရှိ - ရေကာ၊ ရေလွှဲ မရှိ၍ ရေမထွက်သော အခက်အခဲရှိ - ကွဲတွင်းလမ်းများ မကောင်းသော အခက်အခဲရှိ - တောင်ကျောင်းဆောင် ဖန်လောက်သော အခက်အခဲရှိ - ကလေးများ စာကြည့်တိုက်မီး အခက်အခဲရှိ - ဝဟုသုတ နည်းပါးသောကြောင့် စာကြည့်တိုက် အခက်အခဲရှိ 	<ul style="list-style-type: none"> - လမ်း ပန်းဆက် ဆွယ်ရေးများ ကောင်းမွန်ချင်တယ် - ရေကာတာ၊ ရေလွှဲများ ရှိချင်တယ် - ကွဲတွင်းလမ်း ကတ္တရာဖြစ်ချင်တယ် - ကျောင်းဆောင် ပေါများချင်တယ် - လျှပ်စစ်မီး ရှိချင်တယ် - စာကြည့်တိုက် ရှိချင်တယ် 	<ul style="list-style-type: none"> - လမ်း ပြုပြင်ခြင်း (ကွဲတွင်း) - ရေကာတာ၊ ရေလွှဲဆောက်လုပ်ခြင်း - ကွဲတွင်းလမ်း ပြုပြင်ခြင်း - ကျောင်းဆောင်သစ် ဆောက်လုပ်ခြင်း - လျှပ်စစ်မီး - စာကြည့်တိုက်



ကျေးဇူး - ကေရုင်ကုန်:

ဇွဲ.နယ် - ငျော်ဘွယ်

ကျေးဇူးအုယ့်ဉ် - ကေရုင်ကုန်:

ရက်စွဲ - ၂၅.၃.၂၀၁၁

ဦးစားပေး အဆင်သတ်ပြတ်ခြင်း

ဦးစားပေး အဆင်	ဖွံ့ဖြိုးတိုးတက်ရေးလုပ်ငန်းများ	အဆိုပြုသူ	မိန့်ကရေကတု
၁	ရွာတွင်းလမ်း (ကျောက်ချော)	ကျား + မ	၂၀၀
၂	လျှပ်စစ်ဖို့	ကျား + မ	၁၄၄
၃	စာသင်ကျောင်း အဝါ	ကျား + မ	၆၅
၄	ခြောင် ဖြူ ဖြင်ရန်	ကျား + မ	၄၉
၅	ကျောင်း ဖြံ့စည်း ရိုး	မ	၃၀
၆	စာကြည့်တိုက်	ကျား	၇
၇	စက်ရေတွင်း / ရေစင်	မ	၀



၇။ ကော်မတီဝင်များရွေးချယ်ခြင်းနှင့်ကျေးရွာဖွံ့ဖြိုးရေးအစီအစဉ်ဆောင်ရွက်မှုမှတ်တမ်းဓါတ်ပုံများ



ကော်မတီရွေးချယ်ရန် မဲရေတွက်နေစဉ်



စီမံကိန်းမိတ်ဆက်အစည်းအဝေး မှတ်တမ်းဓါတ်ပုံ



အမျိုးသမီးများပင့်ကူအိမ်ကွန်ယက်ရေးဆွဲနေစဉ် မှတ်တမ်းခါတ်ပုံ



ကျေးရွာဖွံ့ဖြိုးရေးဦးစားပေးမဲပေးရန်တန်းစီနေကြစဉ်



ကျေးရွာလုပ်ငန်းခွဲအတွက်အခက်အခဲများဖော်ထုတ်ဆွေးနွေးစဉ်



ကော်မတီဝင်များစာရင်း

ကော်မတီဝင်များစာရင်း ကျေးရွာ၊ ကျေးရွာ၊ ကျေးရွာ၊ ကျေးရွာ

စဉ်	အမည်	ကျား-မ	ရာထူး
၁	ဦးစာပေလှ	ကျား	ဇေယျာ ဇနီးထမ်း
၂	ဒေါ်ဦးဦးအေး	မ	"
၃	ဦးစိန်လွင်	ကျား	ကျေးရွာစီမံကိန်းဥက္ကဋ္ဌ
၄	ဒေါ်စိုစိုအိန်	မ	"
၅	ဦးကျော်စိန်	ကျား	လယ်ယူရေးအုပ်ကော်မတီ (ဥက္ကဋ္ဌ)
၆	ဦးစိုးဦး	ကျား	"
၇	ဒေါ်အိန်အိန်	မ	"
၈	ဦးအိန်အိန်	ကျား	လူငယ်လက်ထောက်အဖွဲ့အစည်းကော်မတီ
၉	ဒေါ်အေးအေး	မ	"
၁၀	ဦးအောင်အောင်	ကျား	ကျေးရွာစာရင်းဥက္ကဋ္ဌ
၁၁	ဦးအောင်အောင်	ကျား	စောင့်ကြည့်ကြီးကြပ်ရေးအုပ်ကော်မတီ
၁၂	ဒေါ်အိန်အိန်	မ	"
၁၃	ဦးအောင်အောင်	ကျား	အကြံပြုဦးစီးအဖွဲ့
၁၄	ဒေါ်အိန်အိန်	မ	"
၁၅			
၁၆			
၁၇			
၁၈			
၁၉			
၂၀			
၂၁			
၂၂			
၂၃			
၂၄			
၂၅			

စုစုပေါင်း (၁၄) ယောက် ကျား (၈) ယောက် +မ (၆) ယောက်

ကျေးရွာအုပ်စုစီမံကိန်းအထောက်အကူပြုကော်မတီ

...ဦးစာပေလှ..... ကျေးရွာအုပ်စုစီမံကိန်းအထောက်အကူပြုကော်မတီ၊ ဥက္ကဋ္ဌ
 ...ဒေါ်ဦးဦးအေး..... ကျေးရွာအုပ်စုစီမံကိန်းအထောက်အကူပြုကော်မတီ၊ ဥက္ကဋ္ဌ

...ဦးစိန်လွင်..... ကျေးရွာအုပ်စုစီမံကိန်းအထောက်အကူပြုကော်မတီ၊ ဘဏ္ဍာရေးဥက္ကဋ္ဌ

မှတ်တမ်းတင်သူ

အမည်။

ရာထူး။ လူထုစည်းရုံးရေးမှူးရက်စွဲ။/...../.....



၈။ ကျေးရွာအခြေခံအချက်အလက်များ (ပုံစံ-၁)

ပုံစံ - ၈ - ၁ ကျေးရွာအခြေခံအချက်အလက်များ (Form PC 1)

<p>လမ်းညွှန်ချက်။ ကျေးရွာတစ်ရွာသို့ ပထမဆုံးမိတ်ဆက်ရေး သွားရောက်သောအခါ လူထုစည်းရုံးရေးမှူးသည် ကျေးရွာ ခေါင်းဆောင်များအား ကျေးရွာအချက်အလက်များကို မေတ္တာရပ်ခံ၍ တောင်းခံရသည်။ ဤအချက်အလက်များကို စီမံကိန်း မိတ်ဆက်အစည်းဝေးမတိုင်မီတောင်းခံရမည်။ စီမံကိန်းမိတ်ဆက်အစည်းဝေးတွင် လူထုစည်းရုံးရေးမှူးသည် ဤအချက်အလက် များအား စစ်ဆေးပြီး မှန်ကန်အောင်ပြုလုပ်ရမည်။ ပြီးနောက်တွင် လူထုစည်းရုံးရေးမှူးမှ သတင်းအချက်အလက်ထံသို့ Tablets မှ တဆင့် ဖြည့်သွင်းရမည်။</p>		
ကျေးရွာခေါင်းဆောင် အမည် ဦးမြင့်	ကျေးရွာခေါင်းဆောင်၏ ဖုန်းနံပါတ် ၀၇-	လူထုစည်းရုံးရေးမှူး၏ အမည် ဒေါ်အေးအေးဦး
ပြည်နယ်/တိုင်းဒေသကြီး	မြို့နယ် - ပျက်က္ကယ်	ကျေးရွာအုပ်စု - ဒီဂျစ်ကျေးရွာ ၆၈ ရပ်ကွက်

လူမျိုးစု	အိမ်ထောင်စုအရေအတွက်	ကိုးကွယ်သည့်ဘာသာ	အိမ်ထောင်စုအရေအတွက်
လူမျိုးစု (၁) ---ဗမာ---	၄၈	ဘာသာ (၁) ---ဗုဒ္ဓ---	၄၈
လူမျိုးစု (၂) -----		ဘာသာ (၂) -----	
လူမျိုးစု (၃) -----		ဘာသာ (၃) -----	
လူမျိုးစုရော -----		ဘာသာရော -----	
အခြား	အရေအတွက်		
မသန်စွမ်းသူများ	၃		၃
သက်ကြီးရွယ်အိုများ (၆၅ နှစ် နှင့် အထက်)	၂၇		၂၀
စစ်ဘေးရှောင်			

	အမျိုးသား (အရေအတွက်)	အမျိုးသမီး (အရေအတွက်)
လူဦးရေ	၁၄၇	၁၅၄
လူမျိုးစု (၁) ---ဗမာ---	၁၄၇	၁၅၄
လူမျိုးစု (၂) -----		
လူမျိုးစု (၃) -----		
အခြား		
အိမ်ထောင်ဦးစီး	၃၆	၁၂

(၉) အခြေခံအထောက်အအံ့ အသုံးအဆောင်များ

စာသင်ကျောင်း	အမှတ် ခြံပေါ်	ကျန်းမာရေး	အမှတ် ခြံပေါ်	ဘာသာရေး အထောက် အအံ့များ	အမှတ် ခြံပေါ်
--------------	------------------	------------	------------------	----------------------------	------------------



အထက်တန်းကျောင်း	<input type="checkbox"/>	ဆေးရုံ	<input type="checkbox"/>	စေတီ	<input checked="" type="checkbox"/>
အလယ်တန်းကျောင်း	<input type="checkbox"/>	ကျန်းမာရေးဌာန	<input type="checkbox"/>	ဘုန်းကြီးကျောင်း	<input checked="" type="checkbox"/>
မူလတန်းကျောင်း	<input checked="" type="checkbox"/>	ကျန်းမာရေးဌာနခွဲ	<input type="checkbox"/>	ဟိန္ဒူဘုရားကျောင်း	<input type="checkbox"/>
မူကြိုကျောင်း	<input type="checkbox"/>	ဆေးပေးခန်း	<input type="checkbox"/>	ရေငံယာန်ကျောင်း	<input type="checkbox"/>
အခြား	<input type="checkbox"/>	အခြား	<input type="checkbox"/>	ဗလီ	<input type="checkbox"/>
				အခြား	<input type="checkbox"/>
မှတ်ချက်		မှတ်ချက်		မှတ်ချက်	

(ဂ) ကျွမ်းကျင်သူများမှတ်တမ်း (ကျေးရွာတွင်နေထိုင်သော သို့မဟုတ် တခြားရွာမှလာရောက်သော ကျွမ်းကျင်သူများ)

(၁) စာသင်ကျောင်း			(၂) ကျန်းမာရေး			(၃) လက်မှုပညာရှင်		
	ရွာတွင်နေထိုင်သူ	အခြားရွာမှလာသူ		ရွာတွင်နေထိုင်သူ	အခြားရွာမှလာသူ		ရွာတွင်နေထိုင်သူ	အခြားရွာမှလာသူ
မူလတန်းပြဆရာ/မ	<input type="checkbox"/>	<input checked="" type="checkbox"/>	ဆရာဝန်	<input type="checkbox"/>	<input type="checkbox"/>	လက်သမား	<input checked="" type="checkbox"/>	<input type="checkbox"/>
အထက်တန်းပြဆရာ/မ	<input type="checkbox"/>	<input type="checkbox"/>	လက်ထောက်ကျန်းမာရေးမှူး	<input type="checkbox"/>	<input type="checkbox"/>	ပန်းရံ	<input checked="" type="checkbox"/>	<input type="checkbox"/>
အလယ်တန်းပြဆရာ/မ	<input type="checkbox"/>	<input type="checkbox"/>	အမျိုးသမီးကျန်းမာရေးဆရာမ	<input type="checkbox"/>	<input type="checkbox"/>	လျှပ်စစ်ကျွမ်းကျင်ပညာရှင်	<input checked="" type="checkbox"/>	<input type="checkbox"/>
မူကြိုဆရာ/မ	<input type="checkbox"/>	<input type="checkbox"/>	သားဖွားဆရာမ	<input checked="" type="checkbox"/>	<input type="checkbox"/>	ရေပိုက်သူယံသူ	<input checked="" type="checkbox"/>	<input type="checkbox"/>
အခြား	<input type="checkbox"/>	<input type="checkbox"/>	ပြည်သူ့ကျန်းမာရေးလုပ်သား	<input type="checkbox"/>	<input type="checkbox"/>	စက်ပြင်ဆရာ	<input type="checkbox"/>	<input type="checkbox"/>
မှတ်ချက် - KGA			မှတ်ချက်			မှတ်ချက် -		

(ဃ) ကျေးရွာသို့ ရောက်ရှိနိုင်သည့် လမ်းအခြေအနေ / ကျေးရွာတစ်ရွာသည် ၎င်း၏ ကျေးရွာအုပ်စုနှင့် ဆက်သွယ်ထားသော လမ်းအခြေအနေ (အောက်ပါတို့ကို ဝိုင်းပါ)

ကျောက်ကြမ်းလမ်း ကတ္တရာလမ်း ကွန်ကရစ်လမ်း မော်တော်ဆိုင်ကယ်လမ်း
 ကျောက်စင်းလမ်း မြေသားလမ်း လူသွားလမ်း အခြား C ဇကရာဇ် ကုန်း ၂၃၇ ၅၅

(င) ကျေးရွာဖွံ့ဖြိုးမှုစီမံချက်

(၁) လူထုပဟိုပြုစီမံကိန်းမစတင်မှီ ဤကျေးရွာတွင်ကျေးရွာဖွံ့ဖြိုးမှု စီမံချက်ရှိခဲ့ပါသလား? ဝိုင်-၅ ရှိပါသည်/မရှိပါ/မသိပါ

(၂) ရှိခဲ့ပါလျှင် ဤစီမံချက်ကို မည်သည့် ခုနှစ်တွင်ပြင်ဆင်ခဲ့ပါသနည်း? နှစ်----- မသိပါ

(၃) ဤစီမံချက်ကို ဖြည့်နယ်မှုအတည်ပြုခဲ့ပါသလား? ပြုခဲ့ပါသည်/မပြုခဲ့ပါ/မသိပါ

(စ) ခရီးအကွာအဝေး

(၁) ဤကျေးရွာ၏ပဟိုမှ ၎င်းကျေးရွာအုပ်စု၏ပဟိုအထိ ခရီးခိုင်မည်မျှကွာဝေးသနည်း? ဝိုင်- ၆.၃ / မသိပါ (၂၃၇ ၅၅)

(၂) ဤကျေးရွာမှ ၎င်းကျေးရွာအုပ်စုပဟိုအထိ သွားလာရာတွင်ကြာမြင့်သည့်အချိန်။

ခြောက်သွေ့ရာသီတွင်ကြာချိန်- ၁၀ မိနစ် ထောက်လှား/မော်တော်ဆိုင်ကယ်/ခြေလျင်/လား/မော်တော်ဘုတ်/အခြား-----

ခိုရာသီတွင်ကြာချိန်- ၁၅ မိနစ် ထောက်လှား/မော်တော်ဆိုင်ကယ်/ခြေလျင်/လား/မော်တော်ဘုတ်/အခြား-----



(ဆ) ပတ်ဝန်းကျင်ဆိုင်ရာ သဘာဝဘေးအန္တရာယ်

ဤကျေးရွာတွင် ရေကြီးခြင်းကိုသို့ သဘာဝဘေးအန္တရာယ်ကျရောက်မှုခြင်း ရှိပါသလား။

မရှိပါ ရှိပါသည် ရှိလျှင်ဖော်ပြပါ။ ကျေးဇူးပြု၍

(ဇ) ကျေးရွာတွင် ဖွဲ့စည်းထားသော အဖွဲ့အစည်းများ

လူထုဗဟိုပြုစီမံကိန်းမတိုင်မီ ဤကျေးရွာတွင် ကျေးရွာဖွံ့ဖြိုးရေးအတွက် အစိုးရ (သို့) ရွာသားများကိုယ်တိုင်(သို့) စီမံကိန်းတစ်ခုခုမှ ဖွဲ့စည်းထားသည့် အဖွဲ့အစည်းများရှိပါသလား။

(၁) နာရေး ကျန်းမာရေး ဖွဲ့စည်းပုံ

(၂) -----

(ဈ) အထွေထွေအုပ်ချုပ်ရေး ဦးစီးဌာန (GAD) မှ မှတ်တမ်းတင်ထားခြင်း

ဤကျေးရွာသည် အထွေထွေအုပ်ချုပ်ရေး ဦးစီးဌာန (GAD) မှ မှတ်တမ်းတင်ထားမှု ရှိပါသလား။

မရှိပါ ရှိပါသည်

ကျေးရွာခေါင်းဆောင်

အမည် - ဦးဖြူဝင်း

လက်မှတ် - [Signature] နေ့စွဲ - . ၃. ၁၇

လူထုစည်းရုံးရေးမှူး

အမည် - ဒေါ်အေးအေးဖြူ

လက်မှတ် - [Signature] နေ့စွဲ - . ၃. ၁၇



၉။ ပုံစံ ၈-၂။ စီမံကိန်းစက်ဝန်းအချိန်ဇယား

ပုံစံ - ၈ - ၂ - စီမံကိန်းစက်ဝန်းအချိန်ဇယား (PC 2)

လမ်းညွှန်ချက်၊ သက်ဆိုင်ရာလူထုစည်းရုံးရေးမျိုး/လက်ထောက်နည်းပညာမျိုးများမှ စီမံကိန်းစက်ဝန်းအဆင့်တစ်ခုစီဖြီးစီးတိုင်း ကျေးရွာနှင့် ကျေးရွာအုပ်စုအတွက် ဤပုံစံကို ဖြည့်သွင်းရမည်။

စည်းရုံးရေးမျိုး/ဝန်ထမ်း အမည် ခေါ်အား အော့ : မြင့်

နေ့စွဲ ၂၀၂၀.၁၁.၁၇ စက်ဝန်းအားအမှတ်ဖြစ်ပါ စက်ဝန်း(၁) စက်ဝန်း(၂) စက်ဝန်း(၃)

ပြည်နယ်/တိုင်း မန္တလေး မြို့နယ် ပျော်ကူ ကျေးရွာအုပ်စု ကျေးရွာအမည် ကျေးရွာ

စီမံကိန်းဆောင်ရွက်မှုအဆင့်များ	နေ့စွဲ		အစည်းအဝေးတွင်တက်ရောက်သူအရေအတွက်			
	စတင်သည့် နေ့	ပြီးဆုံးသည့်နေ့	အမျိုးသား အရေအတွက်	အမျိုးသမီး အရေအတွက်	အိမ်ထောင်စု အရေအတွက်	လူမျိုးစုတက်ရောက်သူ အရေအတွက် နှင့် လူမျိုးစုအမည်
၁။ ကျေးရွာစီမံကိန်း မိတ်ဆက်အစည်းအဝေး	၂၅.၃.၁၇	၂၆.၃.၁၇	၂၆	၁၀	၃၆	၂၆ ၁၀ = ၃၆
၂။ ကျေးရွာဖွံ့ဖြိုးရေး စီမံချက်ရေးဆွဲခြင်း အစည်းအဝေး	၂၆.၃.၁၇	၂၆.၃.၁၇	၁၇	၁၀	၂၇	၁၇ ၁၀ = ၂၇
၃။ ကျေးရွာအုပ်စု လုပ်ငန်းဆုံးဖြတ်ချက်ချသည့် အစည်းအဝေး	၄.၄.၁၇	၄.၄.၁၇	၂၀	၁၃	၃၃	၂၀ ၁၃ = ၃၃
၄။ မြို့နယ်အဆင့် စီမံကိန်းရေးဆွဲရေး နှင့် အကောင်အထည်ဖော်ရေးကော်မတီ၏ စီမံကိန်း သုံးသပ်မှု အစည်းအဝေး			မလို	မလို	မလို	မလို
၅။ မြို့နယ် စီမံကိန်းရေးဆွဲရေး နှင့် အကောင်အထည်ဖော်ရေး ကော်မတီ၏ဆုံးဖြတ်မှုကို ရွာသို့ အသိပေး အကြောင်းကြားသည့် အစည်းအဝေး						
၆။ စီမံကိန်းလုပ်ငန်းခွဲစီမံချက်ရေးဆွဲခြင်း အစည်းအဝေး						
၆.၁။ စီမံကိန်းလုပ်ငန်း အကောင်အထည်ဖော် ရေးအစီအစဉ် ရေးဆွဲခြင်း						



၁၀။ ပုံစံ ၈-၃။ ကျေးရွာဖွံ့ဖြိုးရေး ဦးစားပေးအစီအစဉ်

ပုံစံ - ၈ - ၃ ကျေးရွာဖွံ့ဖြိုးရေး ဦးစားပေးအစီအစဉ် (Form PC 3)

လမ်းညွှန်ချက်၊ အဆင့်(၃) ကျေးရွာမှော်မှန်းချက်အစည်းအဝေး ပြီးဆုံးသောအခါ ကျေးရွာစီမံကိန်း အထောက်အကူပြု ကော်မတီသည် လူထုစည်းရုံးရေးမှူးအကူအညီဖြင့် ဤပုံစံကိုပြည့်စုံအောင် ဖြည့်သွင်းရမည်။

လူထုစည်းရုံးရေးမှူး/ဝန်ထမ်း အမည် ဒေါ်အေးအေး မြင့်

နေ့စွဲ ၂၅.၈.၁၇ စက်ဝန်းအား အမှတ်ခြစ်ပါ (✓) စက်ဝန်း(၁)
 စက်ဝန်း(၂) စက်ဝန်း(၃) စက်ဝန်း(၄)

ပြည်နယ်/တိုင်း မန္တလေး မြို့နယ် ပျော်တော် ကျေးရွာအုပ်စု ကျေးရွာ ကျေးရွာ

က။ အခက်အခဲအတားအဆီးများအားဆွေးနွေးခြင်း - ယခုလက်ရှိအခြေအနေတွင် ဤကျေးရွာဖွံ့ဖြိုးတိုးတက်ရေးအတွက် အဓိက အခက်အခဲအတားအဆီးများသည် မည်သည်များဖြစ်ပါသနည်း။ (အမျိုးသား/သမီး အနည်းဆုံးအခက်အခဲ ၅ ခုစီဖော်ပြပါ)

အမျိုးသား အဖွဲ့မှ တင်ပြသောအခက်အခဲအတားအဆီးများ		အမျိုးသမီး အဖွဲ့မှတင်ပြသောအခက်အခဲအတားအဆီးများ	
၁	ရေစိုက်ရေးဖွံ့ဖြိုးမှု စွာတွင်လတ်များပျက်စီး	၁	လမ်း များ ရေ ဇာရီ ရေ ဖျော်သောကစားခွဲ
၂	ရေကာတာ၊ ရေဖွဲ့ မဖြစ်ရုံ ရေမထွက်သောအခါ	၂	စာသင်ကျောင်း ဆောင်မရုံ လောကအားကစားခွဲ
၃	ရွာထဲလမ်းများမကောင်းသောကစားခွဲ	၃	ကျောင်းဖွဲ့မရုံ မရေစိုက်သော ကစားခွဲ
၄	စာသင်ကျောင်းဆောင် မရုံလောကကစားခွဲ	၄	လျှပ်စစ်ဖို့ (ကလေးများ စာကြည့်ချက်)
၅	လျှပ်စစ်ဖို့ (ကလေးများ စာကြည့်ချက်)	၅	ဆေးကုသခန်းရေ (ရေချို) မရုံလောကကစားခွဲ
၆	မဟုတ်သော နည်းပါးသောကစားခွဲ	၆	ရေစိုက်၊ ရေထွက် မကောင်းသော ကစားခွဲ
၇		၇	

ခ။ မှော်မှန်းခြင်း - နောင်လာမည့် (၅) နှစ် အတွင်း ကျေးရွာဖွံ့ဖြိုးရေး မှော်မှန်းလျာထားချက်များအား တင်ပြပါ။

အမျိုးသားအဖွဲ့မှ တင်ပြသောမှော်မှန်းချက်များ		အမျိုးသမီးအဖွဲ့မှ တင်ပြသောမှော်မှန်းချက်များ	
၁	လမ်းပျက်ဆီးသွားသောကစားခွဲ	၁	ရွာတွင်လတ် (အခြေအနေ၊ လောကအား) ဖြစ်
၂	ရေကာတာ၊ ရေဖွဲ့ များဖြစ်	၂	ကျောင်းဆောင်ဆွဲခွဲ ချင်တယ်
၃	ရွာထဲလမ်း ကောင်းလတ်၊ ဖြစ်ချင်	၃	ကျောင်းဖွဲ့ခွဲ ချင် ချင်တယ်
၄	ကျောင်းဆောင် ပေါများချင် စာပေ	၄	လျှပ်စစ်ဖို့ ချင်တယ်
၅	လျှပ်စစ်ဖို့ ချင်တယ်	၅	ဆေးကုသခန်းရေ (ရေချို) ရေစိုက် (ရေဖျော်) ဖြစ်
၆	စာကြည့် ဝန်ထောက် ဖြစ်	၆	ရေအောင်းများ ဖြစ် တွင် ရေစိုက်တယ်
၇		၇	



က။ လူထုစီမံကိန်း၏ လာမည့် (၄) နှစ်အတွက် အကျုံးဝင်သော ဦးစားပေး ဖွံ့ဖြိုးတိုးတက်မှု လုပ်ငန်း အစီအစဉ်များအားဖော်ပြပါ။

အဆင့်	ကျေးရွာအတွက် ဦးစားပေး ဖွံ့ဖြိုးတိုးတက်မှု လုပ်ငန်းစဉ်များ	အဆိုပြုသူ (အမျိုးသားများ/ အမျိုးသမီးများ/အမျိုးသား+ အမျိုးသမီး)	ခန့်မှန်းကုန်ကျ စရိတ်	အကျိုးခံစားခွင့်ရှိသူ ခန့်မှန်းခြေ အရေအတွက်
၁	ရွာတွင်းယစ်(ကျွန်းကျွန်း)ကျွန်း	ကျား + မ		၃၀၁
၂	လျှပ်စစ်ဓါတ်	ကျား + မ		၃၀၁
၃	စာတင်လျှောက်ဆောင်သစ်	ကျား + မ		၃၀၁
၄	ကျေးဇာတိ ဖြူ ငွေ	ကျား + မ		၃၀၁
၅	ကျောင်းခံစည်းကမ်း	မ		၃၀၁
၆	စာရေးညွှတ်စာ	ကျား		၃၀၁
၇	အေးအေးအေး (အေးအေး၊ အေးအေး)	မ		၃၀၁

ဃ။ လူထုစီမံကိန်း၏ လာမည့် (၄) နှစ်အတွက် အကျုံးမဝင်သော ဦးစားပေး ဖွံ့ဖြိုးတိုးတက်မှု လုပ်ငန်း အစီအစဉ်များအားဖော်ပြပါ။

အဆင့်	ကျေးရွာအတွက် ဦးစားပေး ဖွံ့ဖြိုး တိုးတက်မှု လုပ်ငန်းစဉ်များ	အဆိုပြုသူ (အမျိုးသားများ/ အမျိုးသမီးများ/အမျိုးသား+ အမျိုးသမီး)	အခန်းကဏ္ဍ
၁			
၂			
၃			
၄			
၅			
၆			

ခေါင်းဆောင်၊ ကျေးရွာစီမံကိန်းအထောက်အကူပြုကော်မတီမှ အတည်ပြုသည်။

အမည် ဦးစိုးကျော်စွာ လက်မှတ် [Signature] နေ့စွဲ ၂၅.၃.၁၇



၁၁။ ပုံစံ ၈-၄။ ကျေးရွာဖွံ့ဖြိုးရေးစီမံကိန်းလုပ်ငန်းခွဲရွေးချယ်ခြင်းပုံစံ

ပုံစံ - ၈ - ၄ ကျေးရွာအုပ်စုစီမံကိန်းလုပ်ငန်းခွဲရွေးချယ်ခြင်းပုံစံ (Form PC 4)

လက်ညှန်ချက်၊ စီမံကိန်းလုပ်ငန်းခွဲရွေးချယ်မှုအစည်းအဝေးပြီးနောက်တွင် ကျေးရွာအုပ်စုမှ CF/TF တို့၏ အကူအညီရယူ၍ ကျေးရွာစီတောက်ကော်မတီမှ လက်မှတ်ရေးထိုးပြီး အဆိုပါပုံစံအား ပြည်ပုံအောင်မြင်သွင်းရမည်။ ဤပုံစံအား ပြည်ပုံစံဖြည့်သွင်းပြီးပါက ကျေးရွာအုပ်စုဖွံ့ဖြိုးတိုးတက်ရေးစီမံချက်တွင် TPIC သို့မဟုတ် ရန်ကင်းအတွက် နောက်ဆက်တွဲအဖြစ် ထားရှိရမည်။ CF မှ ကျေးရွာတစ်ရွာချင်းစီ၏ စီမံကိန်းလုပ်ငန်းခွဲဆိုင်ရာ အချက်အလက်များကို MIS သို့ ထည့်သွင်းရမည်။ (ယခုစီမံကိန်းလုပ်ငန်းခွဲ မလုပ်ကိုင်သော ကျေးရွာများ မပါဝင်ပါ။)

ကျေးရွာစည်းရုံးရေးမှူး/ဝန်ထမ်းအမည် ဒေါ်စန္ဒာစွန်း

နေ့စွဲ ၄-၄-၂၀၁၇ စက်ဝန်းအားအမှတ်ဖြစ်ပေးပါ။(✓) စက်ဝန်း(၁) စက်ဝန်း(၂) စက်ဝန်း(၃) စက်ဝန်း(၄)

ပြည်နယ်/တိုင်း မန္တလေး မြို့နယ် ပျော်ဘွယ် ကျေးရွာအုပ်စု ကျေးရွာ ကုန်

ကျေးရွာအမည်	ထောင်ရွက်မည် လုပ်ငန်းများ	အတိုင်းအတာ	ခန့်မှန်း တိုက်ရိုက် အကျိုးခံစားခွင့် ရှိသူများ	အဆိုပြုတင်ပြသူ	ခန့်မှန်းကုန်ကျစရိတ်			
					စီမံကိန်းမှ ထည့်သွင်းမှု	ကျေးရွာမှ ထည့်သွင်းမှု	အခြားထည့်သွင်းမှု (ဖော်ပြပါ) အမည်/အဖွဲ့	
ကျေးရွာကုန်း	ရွာတွင်းလမ်း			<input type="checkbox"/> ကျား <input type="checkbox"/> မ <input type="checkbox"/> ကျား+မ				
ထိန်တည်	ကျောင်းပြင်ဆင်ရေး			<input type="checkbox"/> ကျား <input type="checkbox"/> မ <input type="checkbox"/> ကျား+မ				
ရွာအုပ်	တံတားပြုစုရေး			<input type="checkbox"/> ကျား <input type="checkbox"/> မ <input type="checkbox"/> ကျား+မ				
ရွာအုပ်	တံတား/ကျောင်းပြင်ဆင်ရေး			<input type="checkbox"/> ကျား <input type="checkbox"/> မ <input type="checkbox"/> ကျား+မ				

ရာထူး ကျေးရွာအုပ်စု စီ/ထောက်ကော်မတီ ဥက္ကဋ္ဌ အမည် လက်မှတ် ရက်စွဲ
ဦးစိုးအောင် ၄.၄.၂၀၁၇



ပုံစံ - ၈ - ၄ ကျေးရွာအုပ်စုစီမံကိန်းလုပ်ငန်းခွဲရွေးချယ်ခြင်းပုံစံ (Form PC 4)

လမ်းညွှန်ချက်၊ စီမံကိန်းလုပ်ငန်းခွဲရွေးချယ်မှုအစည်းအဝေးပြီးနောက်တွင် ကျေးရွာအုပ်စု CF/IT တို့၏ အကူအညီရယူ၍ ကျေးရွာစီထောက်တော်မတီမှ လက်မှတ်ရေးထိုးပြီး အဆိုပါပုံစံအား ပြည်ပုံအောင်မြင်သွင်းရမည်။ ဤပုံစံအား ပြည်ပုံစုပြင်သွင်းပြီးပါက ကျေးရွာအုပ်စုမှ မြို့တိုးတက်ရေးစီမံချက်တွင် TPIIC သို့ ပေးပို့ရန်အတွက် နောက်ထက်ပွဲအဖြစ် ထားရှိရမည်။ CF မှ ကျေးရွာတစ်ရွာချင်းစီ၏ စီမံကိန်းလုပ်ငန်းခွဲဆိုင်ရာ အချက်အလက်များကို MIS သို့ ထည့်သွင်းရမည်။ (ယခုနစ်စီမံကိန်းလုပ်ငန်းခွဲ မလုပ်ကိုင်သော ကျေးရွာများ မပါဝင်ပါ။)

ကျေးရွာစည်းရုံးရေးမှူး/ဝန်ထမ်းအမည် _____

စက်ဝန်းအားအမှတ်ခြစ်ပေးပါ။ (✓) စက်ဝန်း(၁) စက်ဝန်း(၂) စက်ဝန်း(၃) စက်ဝန်း(၄) စက်ဝန်း(၅)

ပြည်နယ်/တိုင်း _____ မြို့နယ် _____ ကျေးရွာအုပ်စု _____

ကျေးရွာအမည်	ဆောင်ရွက်မည့် လုပ်ငန်းများ	အတိုင်းအတာ	ခန့်မှန်း တိုက်ရိုက် အကျိုးစီးပွားနှင့် ရှိသူများ	အဆိုပြုတင်ပြသူ	ခန့်မှန်းကုန်ကျစရိတ်			
					စီမံကိန်းမှ ထည့်သွင်းမှု	ကျေးရွာမှ ထည့်သွင်းမှု	အခြားထည့်သွင်းမှု (ခေါ်မြှုပ်) ထည့်သွင်းငွေ အမည်/အဖွဲ့	
ဆေးချစ်ကျေး	ရွာပတ်သစ်			<input type="checkbox"/> ကျား <input type="checkbox"/> မ <input type="checkbox"/> ကျား+မ				
ရှေ့ညိုရွာ	ရွာတွင်းသစ်			<input type="checkbox"/> ကျား <input type="checkbox"/> မ <input type="checkbox"/> ကျား+မ				
သာယာကျေး	ရွာတွင်းသစ်			<input type="checkbox"/> ကျား <input type="checkbox"/> မ <input type="checkbox"/> ကျား+မ				
				<input type="checkbox"/> ကျား <input type="checkbox"/> မ <input type="checkbox"/> ကျား+မ				



၁၂။ အစည်းအဝေး မှတ်တမ်းများ



ကျေးရွာအစည်းအဝေးမှတ်တမ်း

အစည်းအဝေးပြုလုပ်သည့်နေရာ ။ ။ ဒုင်္ဂါပျက်ကျေးရွာ၊ ရန်ကင်း

ကျေးရွာ ။ ။ ကော့ကုတ်ကျေးရွာ

ကျေးရွာအုပ်စု ။ ။ ကော့ကုတ်ကျေးရွာ

အချိန် ။ ။ ၉:၀၀ မှ ၁၂:၀၀ နာရီ

အစည်းအဝေးအမည် ။ ။ ဒုင်္ဂါပျက်ကျေးရွာ အစည်းအဝေး

တက်ရောက်သူဦးရေ ကျား (၁၇)၊ မ (၀၀) စုစုပေါင်း (၂၇)

အစည်းအဝေးတွင်ဆွေးနွေးသည့်အကြောင်းအရာ။

- ၁။ ဒုင်္ဂါပျက်ကျေးရွာ အစည်းအဝေးတွင် မတမရက် ဆွေးနွေး
- ၂။ ကံကောင်းစွာ ပြုလုပ်ခြင်း (၉) နည်းဖြင့် ပြုလုပ်တတ်အောင်
- ၃။ ဝေဖန်ခြင်းဖြင့် ကျေးရွာ ဖွံ့ဖြိုးစေရန် ကျေးရွာဖွံ့ဖြိုး
- ၄။ လေ့လာဆောင်ရွက် ပြုလုပ်ခြင်းနှင့် တက်ကြွခြင်း
- ၅။ မတမရက်တွင် ကံကောင်းစွာ စောင့်ရှောက်မှုများ ပြုလုပ်ခြင်း
- ၆။ မိမိတို့ ကျေးရွာတွင် ဖွင့်ပြီး မတမရက် စောင့်ရှောက်
- ၇။ အကျိုးရှိမရှိကို စောင့်ရှောက်မှု ပြုလုပ်ခြင်းများ ပြုလုပ်ခြင်း
- ၈။ ကျေးရွာ ဖွံ့ဖြိုးစေရန် ကျေးရွာ ဖွံ့ဖြိုးစေရန်
- ၉။ စောင့်ရှောက်မှု ပြုလုပ်ခြင်းဖြင့် ကျေးရွာ ဖွံ့ဖြိုးစေရန်
- ၁၀။ အကျိုးရှိစေရန် ဖွင့်ပြီး ပြုလုပ်ခြင်း



ခွေးမွေးချက်များ (ပြောသည့်အကြောင်းအရာကိုတွဲမှတ်တမ်းတင်ရန်)

- ကျေးရွာတွင်း ပထမဇာတိက ဂရုစိုက်ရေးတွင် ရေးဆွဲခဲ့သော PRA tools (သေ့ကား၊ ကျေးရွာကုန်ဆိုင်ရုံ၊ သာယာဝတီ၊ နေပြည်တော်၊ ကျေးရွာလူထုဧည့်သည်၊ ဖြူလှည့် ခြင်း၊ ဝင်း၊ တင်၊ ဖြေး၊ ဖြေး၊ နေပြည်တော်၊ ပါသည့်) - ထို့နောက် ပထမဇာတိကတွင် ရွေးချယ်ခဲ့သော လုပ်ငန်းခွင်များ၊ ကား၊ ခြင်း၊ စားပေးကောင်၊ သတ်မှတ်ရန် ကျွန်ုပ်တို့ မေးမြန်းခဲ့ပါသည်။

စဉ်စားလမ်းကားနံပါတ်	ဖွဲ့စည်းတိုးတက်ရေးလုပ်ငန်းများ	အဆိုပြုသူ	မဲအရေအတွက်
၁	ရွာတွင်းလမ်း(ကျေးရွာ) ဖြေဆိုရေးအဖွဲ့ဝင်	ကျား+မ	၂၀၀
၂	လျှပ်စစ်မီး	ကျား+မ	၁၄၄
၃	စာသင်ကျောင်းဆောက်လုပ်	ကျား+မ	၁၀၅
၄	မြောင်း၊ ပြင်ဆင်ရေး	ကျား+မ	၄၉
၅	စာသင်ကျောင်းခြံစိုက်ရေး	မ	၃၀
၆	စာကြည့်တိုက်	ကျား	၉
၇	အစားအသောက်(ရေခဲအိုး)	မ	၀



ဆုံးဖြတ်ချက်များ

၁။ ဦးစားပေး ကဆင်ညာ စွာတွင်းလမ်း ဖွဲ့စည်းရေး ချမှတ်ခဲ့ပါသည်။

..... ဦးစားပေး ကဆင်ညာ ဂျယ်ဒီဇီ ကိုးလွန် ရွေးချယ်ခဲ့ပါသည်။

၂။ ဦးစားပေး ကဆင်ညာ အောင်ကျောင်းဆောက်သစ် ဆောက်လုပ်ရန် ရွေးချယ်ခဲ့ပါသည်။

..... ဦးစားပေး ကဆင်ညာ ခေမင်း ဖွဲ့စည်းရေး ချမှတ်ခဲ့ပါသည်။

၃။ ဦးစားပေး အဆင့် ၂ ရွာ ကျောင်း ဖြစ်စဉ် ရှိ အထက် ရွေးချယ်ခဲ့ပါသည်။

..... ဦးစားပေး ကဆင်ညာ အခြေခံကျောင်း ဆောက်လုပ် ရွေးချယ်

၄။ ဦးစားပေး ကဆင်ညာ ဓက်ရေတွင်း (ရေခဲ၊ ရေဖိုက်) ဆောက်

လုပ်ရန် ရွေးချယ် ခဲ့ပါသည်။

၅။

မှတ်တမ်းတင်သူ *Mjnt*
အမည် *ဒေါ်စေးစေးဖြင့်*
ရာထူး *လူမှုစွန့်ပေးရေးဗဟို*
ရက်စွဲ *၂၅.၃.၁၇*

အတည်ပြုသူ *စိန်*
အမည် *ဦးစိန်လွင်*
ရာထူး *ကျေးရွာ ဒီပဲယက်ဦးစီးဌာန*
ရက်စွဲ *၂၅.၃.၁၇*



စာတန်းကျိုးကျေးဇူးတရားကျိုးဆုပံ့

ဆန္ဒ	၄		<input type="checkbox"/> ဝ <input type="checkbox"/> ကျား		
	၅		<input type="checkbox"/> ဝ <input type="checkbox"/> ကျား		
	၁	လျှင်စစ်မီးသွယ် တံ ဖြင့်	<input checked="" type="checkbox"/> ဝ <input checked="" type="checkbox"/> ကျား	ကျေးဇူးတရား ကော်မတီ	လူထုမဟိုမြင်မိန့်
	၂	မုချောင်းမြစ်ဖွင့်	<input checked="" type="checkbox"/> ဝ <input checked="" type="checkbox"/> ကျား	ကျေးဇူးတရား ကော်မတီ	လူထုမဟိုမြင်မိန့်
	၃		<input type="checkbox"/> ဝ <input type="checkbox"/> ကျား		
	၄		<input type="checkbox"/> ဝ <input type="checkbox"/> ကျား		
	၅		<input type="checkbox"/> ဝ <input type="checkbox"/> ကျား		