

ပြည်ထောင်စုသမ္မတ မြန်မာနိုင်ငံတော် အစိုးရ
စိုက်ပျိုးရေး၊ မွေးမြူရေးနှင့်ဆည်မြောင်းဝန်ကြီးဌာန
ကျေးလက်ဒေသဖွံ့ဖြိုးတိုးတက်ရေး ဦးစီးဌာန
ပင်လည်ဘူးမြို့နယ်



လူထုဗဟိုပြုစီမံကိန်း
National Community Driven Development Project
(NCDDP)



ကျေးရွာဖွံ့ဖြိုးရေးအစီအစဉ်
Village Development Plan (VDP)
ကျေးပင်ကျေးရွာ ၊ ကင်းပန်းအုပ်စု

၂၀၁၈ ခုနှစ်

ပင်လည်ဘူးမြို့



မာတိကာ

၁။ ပင်လည်ဘူးမြို့နယ် မြေပုံ..... 2

၂။ ကင်းပန်း အုပ်စုမြေပုံ 3

၃။ ကျေးရွာအုပ်စုတွင်ပါဝင်သော ကျေးရွာစာရင်းများ 4

၄။ ကျေးရွာအခြေခံအချက်အလက်များ..... 4

၅။ လူထုပူးပေါင်းပါဝင်သော လူမှုဆန်းစစ်ခြင်း နှင့် အကဲဖြတ်ခြင်း လုပ်ငန်းစဉ် (PSA/PRA) အကျဉ်းချုပ် 6

၆။ ကျေးရွာဖွံ့ဖြိုးရေး အစီအစဉ်အတွက် အသုံးပြုခဲ့သော PRA tools များနှင့် တစ်ခုချင်းစီအတွက်သုံးသပ်ချက်များ 7

၇။ ကော်မတီဝင်များရွေးချယ်ခြင်းနှင့်ကျေးရွာဖွံ့ဖြိုးရေးအစီအစဉ်ဆောင်ရွက်မှုမှတ်တမ်းဓါတ်ပုံများ 24

၈။ ကော်မတီဝင်များစာရင်း..... 28

၉။ ပုံစံ ၈-၁။ ကျေးရွာအချက်အလက် 32

၁၀။ ပုံစံ ၈-၂။ စီမံကိန်းစက်ဝန်းအချိန်ဇယား 35

၁၁။ ပုံစံ ၈-၃။ ကျေးရွာဖွံ့ဖြိုးရေး ဦးစားပေးအစီအစဉ်..... 36

၁၂။ ပုံစံ ၈-၄။ကျေးရွာဖွံ့ဖြိုးရေးစီမံကိန်းလုပ်ငန်းခွဲရွေးချယ်ခြင်းပုံစံ..... 39

၁၃။ အစည်းအဝေး မှတ်တမ်းများ 40

၁၄။ ကဏ္ဍအလိုက် အခက်အခဲမှတ်တမ်း..... 44



၁။ ပင်လည်ဘူးမြို့နယ် မြေပုံ

စစ်ကိုင်းတိုင်းဒေသကြီး၊ ကသာခရိုင် ပင်လည်ဘူးမြို့နယ် UTM မြေပုံ

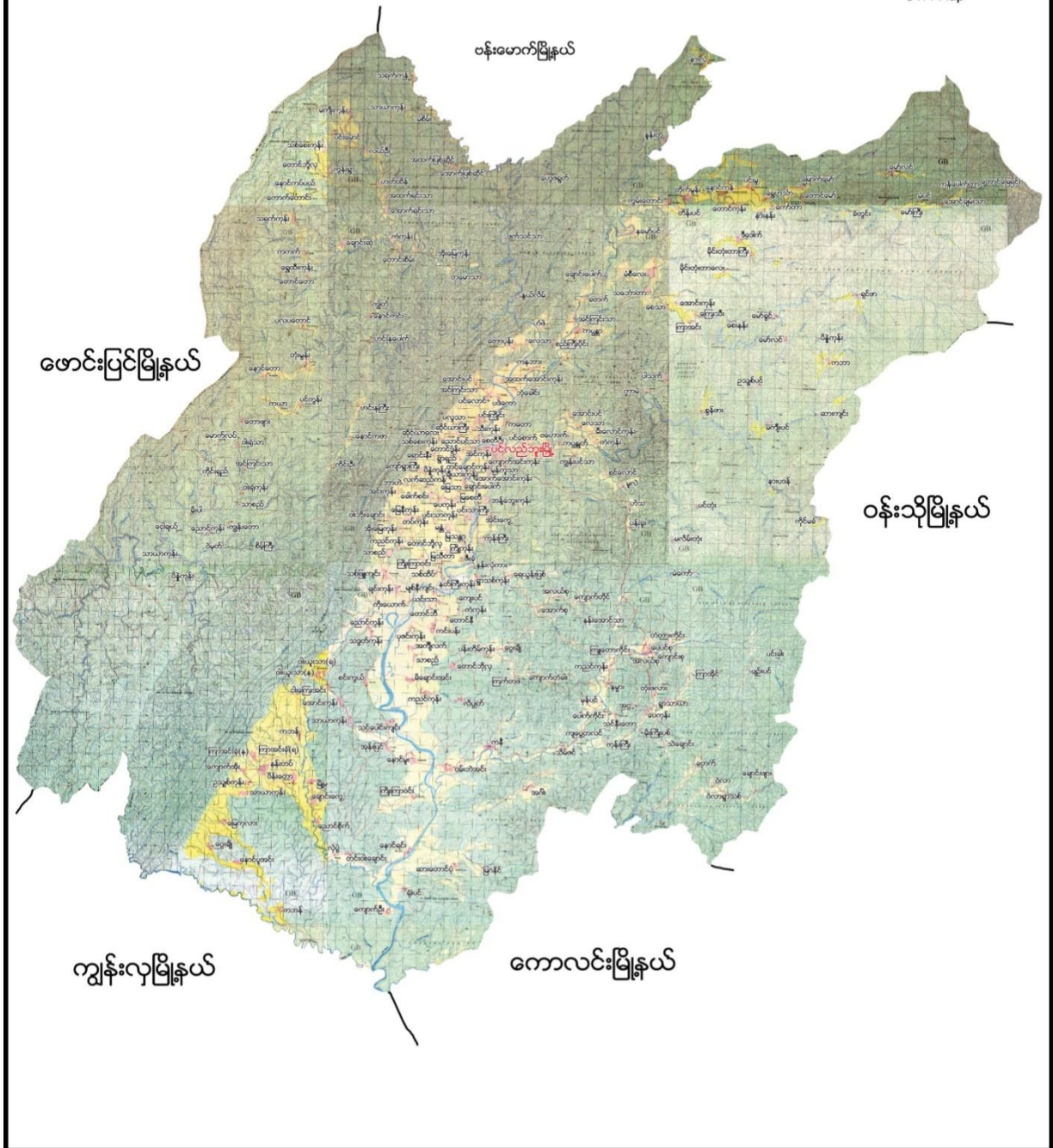



၂။ ကင်းပန်း အုပ်စုမြေပုံ

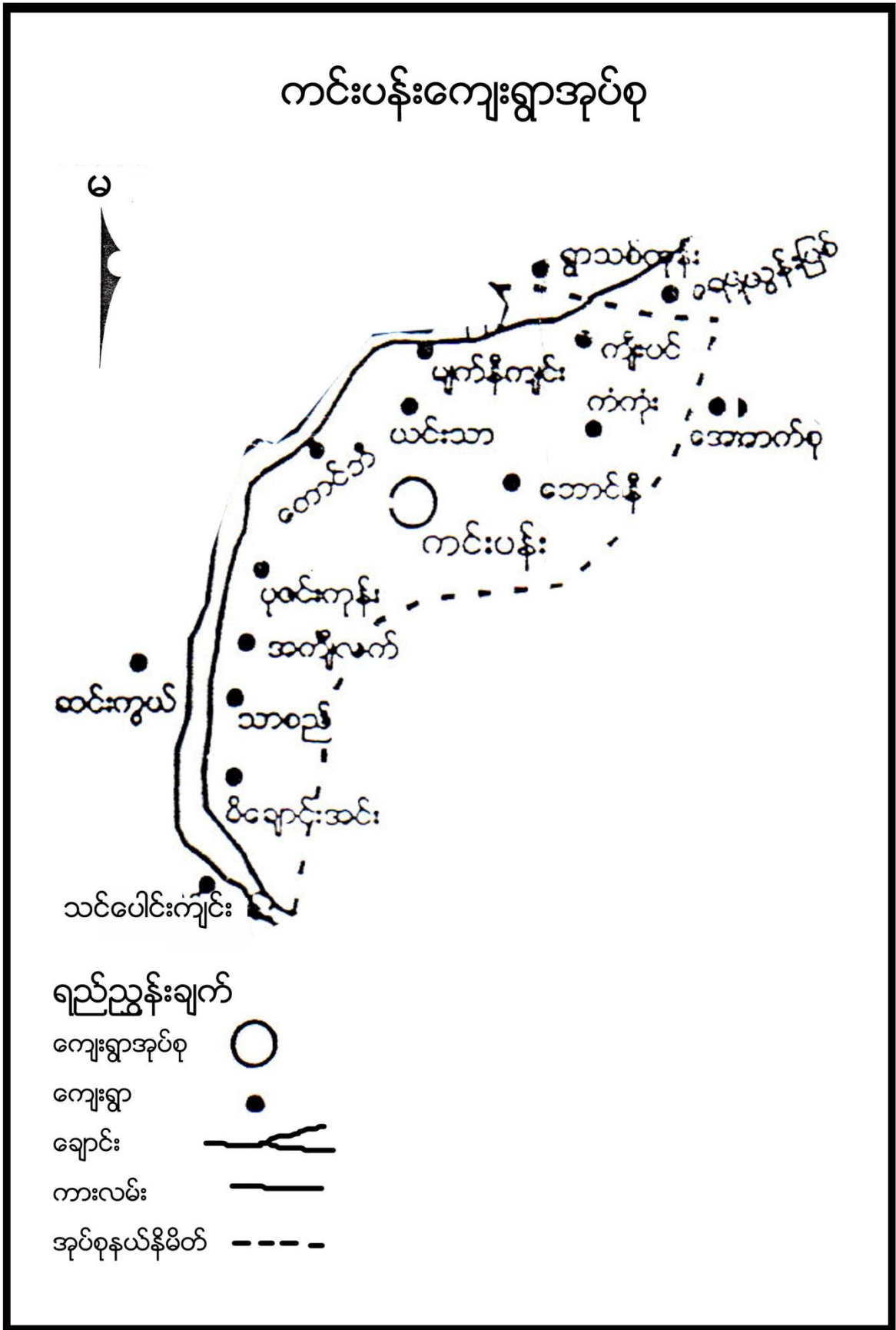



၃။ ကျေးရွာအုပ်စုတွင်ပါဝင်သော ကျေးရွာစာရင်းများ

ကင်းပန်း၊ မိချောင်းအင်း၊ သာစည်၊ အကျီလက်၊ ပုလင်းကုန်း၊ မျက်နီကျင်း၊ ယင်းသာ၊ တောင်ဘီ၊ တောင်နီ၊ ကံကုန်း၊ ကျေးပင်ကျေးရွာတို့ပါဝင်သည်။

၄။ ကျေးရွာအခြေခံအချက်အလက်များ

၁။ ကျေးရွာသမိုင်းအကျဉ်း

ကျေးပင်ကို လွန်ခဲ့သော နှစ်ပေါင်း ၂၀၀ခန့်က စတင်ခဲ့ပါသည်။ မူလက ကျေးပင်သည် အိမ်ခြေ ၇ အိမ် ၈ က အိမ်ရှိသော ယာတဲလေးများမှ စတင်ခဲ့ပါသည်။ ကျေးရွာ၏ ပညာရေးမှာ ဘက ဘုန်းတော်ကြီးကျောင်းတွင် သင်ခဲ့ရပါသည်။ ယခုလက်ရှိမူလတန်းကျောင်းကို ကံကုန်းကျေးရွာနှင့် အတူ ၂ရွာ ၁ ကျောင်းတည် ဆောက်ထားပြီး ကလေးများကို ပညာ သင်ယူ စေရပါသည်။ ယခင် အငှားကျောင်း ပညာရေးမှာ နှစ်ပေါင်း ၂၃ နှစ် ကြာမြင့်ခဲ့ပါသည်။ ၂၀၁၃ မှ စတင်ကာ ပညာရေးဌာနမှ မူလတန်းကျောင်း ရရှိခဲ့ပါသည်။ ယခင်က လမ်းပန်း ဆက်သွယ်ရေးအခြေနေမှာ ဆိုးရွားခဲ့ပါသည်။

ယခု လက်ရှိ ကျေးပင်ရွာတွင် မြို့နှင့် ဆက်သွယ်သွား လာနိုင်သဖြင့် ကျေးရွာ ဖွံ့ဖြိုးရေးကို ဆောက်ရွက် လုပ်ဆောင်နေပါသည်။ ယခင်က ကျောက်ရောဂါ နှင့် ပတ်သက် ပြီး လူများ သေဆုံးခဲ့ပါသည်။ ကျန်းမာရေးနှင့်ပတ်ပြီး ဆေးဝါးမပြည့်စုံခြင်း အသိပညာ ခနည်းခြင်း ကြောင့် သေဆုံးမှု များစွာဖြစ်ခဲ့ရပါသည်။ ယခု ကင်းပန်းကျေးရွာသို့ သွားရောက် ကုသရပြီး အရေးကြီး လူနာရှိလျှင် မိကျောင်းအင်း ဆေးရုံသို့ သွားရောက်ကုသ ရပါသည်။ အိမ်ထောင်စု ၃၅ စု ရှိပြီး အမျိုးသား ၁၀၆ ဦး အမျိုးသမီး ၁၀၄ ဦး စုစုပေါင်း ၂၁၀ နေထိုင်ပါသည်။

၂။ ထူးခြားဖြစ်စဉ်

မရှိပါ

၃။ လူနည်းစုလူမျိုးစုအိမ်ထောင်စု

အမျိုးအစား	အိမ်ထောင်စု	ကျား	မ	စုစုပေါင်း
ဗမာ	၃၅	၁၀၆	၁၀၄	၂၁၀

၄။ ထိခိုက်လွယ်အုပ်စု

ထိခိုက်လွယ်အုပ်စု	အိမ်ထောင်စု	ကျား	မ	စုစုပေါင်း
သက်ကြီး	၇	၅	၅	၁၀
မြေယာမဲ့	၁၁	၃၁	၂၁	၅၂
မသန်စွမ်း	၂	၂	-	၂



၅။ အဓိကစီးပွားရေးလုပ်ငန်းများ

စိုက်ပျိုးရေး	မွေးမြူရေး	အသေးစားစီးပွားရေး	အခြား
စပါး	ကျွဲ	-	-
နှမ်းစိုက်	နွား	-	-
	ဝက်		
	ကြက်		

၆။ ကျေးရွာအတွင်းအဓိက ပိုင်ဆိုင်မှုများ

ကျေးရွာပိုင်ဆိုင်မှုများ	စိုက်ပျိုးမြေ	စားကျက်မြေ	သစ်တောမြေ	သိ/ကျောက်ရရှိမှု	ရေတွင်း/ရေကန်	စက်ရေတွင်း
အရေအတွက်	၆၀ဧက	၃၀ဧက	-	ရှိ/-	၁ / ၃	-
ကျေးရွာပိုင်ဆိုင်မှုများ	ကား	ထော်လာဂျီ	စပါးကြိတ်စက်	ခြွေလှေ့စက်	အသေးစားဆည်	ဈေးဆိုင်
အရေအတွက်	-	-	-	-	-	-

၇။ ကျေးရွာအတွင်းအခြားပိုင်ဆိုင်မှုများ

ကျေးရွာပိုင်ဆိုင်မှုများ	ရေတင်စက်	လယ်ထွန်စက်	ထွန်/ထယ်	ကျွဲ	နွား
အရေအတွက်	-	-	၂၀/၂၀	၁၀	၅၀
ကျေးရွာပိုင်ဆိုင်မှုများ	ဝက်	ဆိုင်ကယ်	ကျွမ်းကျင်လုပ်သား	လုပ်သား	
အရေအတွက်	၁၅	၁၅	-	၅၀	

၈။ အခြားကျေးရွာရှိအသုံးပြုနိုင်သော အရင်းအမြစ်/အချက်အလက်များ

အရင်းအမြစ်	ဆေးခန်း	အ.လ.က/အ.ထ.က	ဈေး	ကျွမ်းကျင်လုပ်သား	လုပ်သား	မြေတူးစက်	လမ်းကြိတ်စက်
အရေအတွက်	၂	၂/၁	-	၅၀	၃၀၀	-	-



၅။ လူထုပူးပေါင်းပါဝင်သော လူမှုဆန်းစစ်ခြင်း နှင့် အကဲဖြတ်ခြင်း လုပ်ငန်းစဉ် (PSA/PRA) အကျဉ်းချုပ်

စဉ်	အကြောင်းအရာ	ရက်စွဲ	ဦးတည်အုပ်စု	တက်ရောက်သူ			အဓိက ဆွေးနွေးချက်များ
				ကျား	မ	ပေါင်း	
၁	လူမှုစီးပွားအဆင့် သတ်မှတ်ခြင်း (Wealth Ranking)	၂၀၁၆-၁၇	ချမ်းသာ၊ အလယ်အလတ်၊ နွမ်းပါး၊ အလွန်နွမ်းပါးအုပ်စုများ	၁၆	၂၃	၃၉	ကျေးရွာလူမှုစီးပွားအုပ်စုများခွဲခြားသတ်မှတ်နိုင်ရေးအတွက် အခြေခံစံနှုန်းများ သတ်မှတ်ခြင်း၊ ကျေးရွာသားများနှင့် အများသဘောတူ ခွဲခြားသတ်မှတ်ခြင်း
၂	ရာသီခွင်ပြပြက္ခဒိန် (Seasonal Calendar)	၂၀၁၆	ကော်မတီဝင်၊ အမျိုးသမီး၊ အမျိုးသားများ	၁၀	၁၃	၂၃	ရာသီဥတု၊ စိုက်ပျိုးသီးနှံများ၊ လယ်ယာလုပ်ငန်းများ၊ နေ့စားလုပ်ငန်းများ၊ မွေးမြူရေးလုပ်ငန်းများ၊ ဝမ်းစာဖူလုံမှု နှင့် ပွဲတော်များ
၃	ကျေးရွာလူမှုရေးပြ သယံဇာတပြမြေပုံ (Social Map/Resource Map)	၂၀၁၆-၁၇	ရပ်မိရပ်ဖ၊ ကော်မတီဝင်များ	၆	၆	၁၂	အိမ်အမျိုးအစားများ၊ အခြေခံအဆောက်အအုံများ၊ လမ်းပန်းဆက်သွယ်ရေးအခြေအနေ လယ်ယာမြေများ၊ မြစ်ချောင်းများ၊ ရေတွင်း၊ ရေကန်များ၊ သစ်တောများ
၄	အခက်အခဲ၊ လုပ်ငန်း နှင့်မျှော်မှန်းချက် ဆွေးနွေး	၂၀၁၁-၂၀၁၇	အမျိုးသားအုပ်စု၊ အမျိုးသမီးအုပ်စု၊ လူငယ်အုပ်စု၊ ရပ်မိရပ်ဖအုပ်စု	၂၂	၁၃	၃၅	ဆွေးနွေးထားသော အခြေခံအဆောက်အအုံ များနှင့် သက်မွေးဝမ်းကျောင်းလုပ်ငန်းများ၊ ကျန်းမာရေး၊ ပညာရေး။
၅	ကျေးရွာ၏ (၅)နှစ်စာ ဦးစားပေးအစီအစဉ် ပြ ဇယား (Metric Ranking)	၂၀၁၁-၂၀၁၇	အမျိုးသားအုပ်စု၊ အမျိုးသမီးအုပ်စု၊ လူငယ်အုပ်စု၊ ရပ်မိရပ်ဖအုပ်စု	၂၂	၁၃	၃၅	အကျိုးပြုဦးရေ၊ အကျိုးခံစားခွင့် နှင့် အဓိက လိုအပ်ချက်များပေါ်မူတည်၍ ဆုံးဖြတ်သည်။
၆	အဖွဲ့အစည်းချိတ်ဆက်ပုံ (Venn Diagram)	၂၀၁၆	ကျေးရွာအုပ်ချုပ်ရေးအဖွဲ့၊ ကျေးရွာစီ/ထောက်အဖွဲ့	၆	၉	၁၅	ကျေးရွာတွင်းရှိ အဖွဲ့အစည်းများနှင့် မည်သို့သောလုပ်ငန်းများ အတွက် မည်သည့်အဖွဲ့များ ချိတ်ဆက်လုပ်ကိုင်မှု



၇	ပင့်ကူအိမ် ကွန်ယက် (Spider Web)	၂၀၁၀-၁၁	အမျိုးသားများ နှင့် အမျိုးသမီးများ	၁၂	၃၅	၄၇	အမျိုးသားများ နှင့် အမျိုးသမီးများ တန်းတူအခွင့်အရေး ရရှိမှု နှင့် မရရှိသည့် အကြောင်းအရင်းများ
၈	ကျေးရွာအိမ်မက်ပြ မြေပုံ (Dream Map)	၂၀၁၀-၁၁	ကျေးရွာစီ/ထောက် အဖွဲ့၊ကျေးရွာလူထု	၅	၅	၁၀	နောင်တစ်ချိန်တွင် ကျေးရွာတွင် ဖြစ်စေချင်သော/မြင်စေချင်သော အရာများ ထည့်သွင်းရေးဆွဲခြင်း

၆။ ကျေးရွာဖွံ့ဖြိုးရေး အစီအစဉ်အတွက် အသုံးပြုခဲ့သော PRA tools များနှင့် တစ်ခုချင်းစီအတွက်သုံးသပ်ချက်များ

၁။ ကျေးရွာ၏လူမှုစီးပွားအဆင့်သတ်မှတ်ခြင်း။(Wealth Ranking)

အဆင့်	အခြေခံနှုန်းများ/ ညွှန်းကိန်းများ	အိမ်ထောင်စု	ရာခိုင်နှုန်း
ချမ်းသာ	အိမ်အခြေအနေ- သွပ်မိုး၊ ပျဉ်ခင်း၊ မြေယာပိုင်ဆိုင်မှု- (၅)ဧကနှင့် အထက် ကျွဲ၊ နွား- (၅) ကောင်အထက် အခြားပိုင်ဆိုင်မှု- ထွန်းစက်၊ စပါးကြိုက်စက်၊ ဆိုင်ကယ်၊ (အထက်တန်း၊ အလယ်တန်းကျောင်းသားရှိ)	၄	၁၁.၄၂%
အလယ်အလတ်	အိမ်အခြေအနေ- သွပ်မိုး၊ ပျဉ်ခင်း၊ ခြေတံရှည်အိမ် မြေယာပိုင်ဆိုင်မှု- (၃)နှင့်အထက် ကျွဲ၊ နွား- (၃)ကောင် အခြားပိုင်ဆိုင်မှု- လှည်း၊ ဆိုင်ကယ်၊ (အလယ်တန်း၊ အထက်တန်းကျောင်းနေအရွယ်ကျောင်းသားရှိ)	၇	၂၀%
နွမ်းပါး	အိမ်အခြေအနေ- ဝါးထရံကာ၊ သက်ကယ်မိုး မြေယာပိုင်ဆိုင်မှု- (၁)ဧက ကျွဲ၊ နွား- မရှိ အခြားပိုင်ဆိုင်မှု- ဆိုင်ကယ် (အလယ်တန်းကျောင်းနေအရွယ်ကလေးရှိ)၊ ကျောင်းထားနိုင်	၁၃	၃၇.၁၃%
အလွန်နွမ်းပါး	အိမ်အခြေအနေ- ဝါးထရံကာ၊ ဖက်မိုး၊ သက်ကယ်မိုး၊ မြေစိုက် မြေယာပိုင်ဆိုင်မှု- မရှိကျွဲ၊ နွား- မရှိ အခြားပိုင်ဆိုင်မှု- လက်လုပ် လက်စား မူလတန်းကျောင်းနေအရွယ်ကလေးရှိ ကျောင်းထားနိုင်	၁၁	၃၁.၄၅%
စုစုပေါင်း		၃၅	၁၀၀



ဆွေးနွေးချက်

ရာသီဥတုအခြေအနေမှာ တနှု၊ ကဆုန်၊ ပြာသို၊ တပို့တွဲ၊ တပေါင်း စသည့် လများတွင် သာယာပြီး ကျန်သည့်လများတွင် မိုးရွာကြောင်း၊ တခါတရံလေပြင်းများလည်း တိုက်ခတ်ကြောင်း ဆွေးနွေးခဲ့ပါသည်။ စိုက်ပျိုးသီးနှံများကို မိုးတွင်းကာလများတွင် အများဆုံးစိုက်ပျိုးကြသည်။ အဓိကစိုက်ပျိုး သီနှံများမှာ စပါး၊ ပဲ၊ နမ်း၊ နေကြာ၊ ဟင်းသီးဟင်းရွက်များကို စိုက်ပျိုးကြသည်။ ကွဲ၊ နွား၊ ကြက်၊ ဝက်များကို ဆယ့်နှစ်ရာသီ ပတ်လုံး တစ်ပိုင်တစ်နိုင် မွေးမြူကြသည်။ နေ့စားလုပ်ငန်းကို လယ်ယာလုပ်ငန်း ခွင်ချိန်တွင်သာ လုပ်ရလေ့ရှိကြောင်း ဆွေးနွေးကြသည်။

သဘာဝဘေးအန္တရာယ်ကို မိုးဦးကာလများတွင် အနည်းငယ် ကြုံတွေ့ရလေ့ရှိသည်။ လုပ်ငန်းခွင်ချိန်တွင် လုပ်သားရှားပါးမှုနှင့် ကြုံတွေ့ရပြီး ကျန်သည့်အချိန်များတွင် လုပ်သား ပေါများပါသည်။ ဝမ်းစာဖူလုံမှုတွင် စပါးပေါ်ချိန်တွင် ဝမ်းစာဖူလုံမှုရှိပြီး စိုက်ပျိုးသည့်အချိန်တွင် ဝမ်းစာလုံခြင်း မရှိပါ။ ရာသီပွဲတော်များကို လစဉ်လတိုင်း ကျင်းပခြင်းမရှိဘဲ တန်ခူး၊ ကဆုန်၊ ဝါဆို၊ တော်သလင်း၊ သီတင်းကျွတ်၊ တပို့တွဲနှင့် တပေါင်း လများတွင်ပြုလုပ်လေ့ရှိကြောင်း ဆွေးနွေးခဲ့ကြပါသည်။

သုံးသပ်ချက်

စီမံကိန်းလုပ်ငန်းခွဲများ အကောင်အထည်ဖော်ဆောင်ရွက်ရာတွင် ပွင့်လင်းရာသီရောက်မှ သာ ဆောင်ရွက်သင့်သည်။ အဘယ်ကြောင့်ဆိုသော် တောင်ဘီကျေးရွာလူထုအားလုံး လယ်ယာလုပ်ငန်းကို အဓိကထား လုပ်ကိုင်ကြသည့်အတွက် မိုးတွင်းကာလ၊ ဆောင်းတွင်းကာလများတွင် လယ်ယာလုပ်ငန်းခွင်နှင့် တိုက်ဆိုင်သောကြောင့် အလုပ်သမားရှားပါးခြင်း ကျေးရွာဖွံ့ဖြိုးတိုးတက်ရေး အတွက် အချိန်မပေးနိုင်ခြင်း စသည့် အခက်အခဲများနှင့် ကြုံတွေ့ရသည့်အတွက် အောင်မြင်သင့်သလောက် မအောင်မြင်နိုင်ပါ။ ထို့ကြောင့် ရာသီဥတုသာယာပြီး ကျေးရွာလူထုအားလုံး ပါဝင်လုပ်ဆောင်နိုင်သည့် ပွင့်လင်းရာသီတွင် လုပ်ငန်းခွဲ များလုပ်ဆောင်သင့်ပါကြောင်း သုံးသပ်မိပါသည်။



ဆွေးနွေးချက်

ကျေးရွာဖွံ့ဖြိုးရေးလုပ်ငန်းလုပ်ဆောင်ရာတွင် ကျေးရွာ အခက်အခဲများကို သိရှိနိုင်ရန် ရေးဆွဲဆွေးနွေးသည်။ ကျေးရွာ၏ အခြေခံအဆောက်အအုံများသိရှိရန် စီမံချက်များ ရေးဆွဲနိုင်ရန် ဆွေးနွေးခဲ့ပါသည်။ ကျေးပင်ကျေးရွာတွင်အိမ်ခြေ(၃၅)အိမ်ရှိပြီးစီးပွားအဆင့်(၄)ဆင့်ရှိကြောင်း ဆွေးနွေးခဲ့ကြသည်။ ၎င်းအဆင့်များမှာ (၁) ချမ်းသာ၊ (၂) အလယ်အလတ်၊ (၃) နွမ်းပါး၊ (၄) အလွန်နွမ်းပါး တို့ဖြစ်ပြီး လူတန်းစား(၃)မျိုးလုံးကျေးရွာတွင်ပျံ့နှံ့၍နေထိုင်ကြကြောင်းဆွေးနွေးခဲ့ကြသည်။

သုံးသပ်ချက်

ကျေးရွာအခက်အခဲများသိရှိ၍ ဦးစားပေးလုပ်ငန်းများ စီစဉ်နိုင်မည်ဖြစ်သည်။ ကျေးရွာတွင်း လူမှုစီးပွားအဆင့် ၄ ဆင့် ရှိပြီး ကျေးရွာ အနံ့ ပျံ့ကျဲစွာနေထိုင်ကြသည်။ ချမ်းသာသော အိမ်ထောင်စုမှာ အနည်းငယ်သာရှိပြီး အလယ်အလတ်စားနိုင်သောက်နိုင်အဆင့်မှာ ကျေးရွာ အိမ်ထောင်စု၏ ၃ ပုံ ၂ ပုံ ခန့်ရှိသည်။ နွမ်းပါးအိမ်ထောင်စု အနည်းငယ်ရှိ၍ မြေမဲ့၊ ယာမဲ့၊ လက်လုပ်လက်စား အိမ်ထောင်စု များလည်းရှိသည်။ ကျေးပင်ကျေးရွာ အနေဖြင့် လယ်ယာလုပ်ငန်းကို အဓိကမှီခိုနေရပြီး မြေမဲ့၊ ယာမဲ့များ လည်း ရှိနေသဖြင့် ဝမ်းစာဖူလုံမှုရှိရန်အတွက် အလွန်ခက်ခဲသည်။ ထို့ကြောင့် လူတန်းစားအဆင့် လျော့နည်း သွားစေရန် အလုပ်အကိုင်အခွင့်လှမ်းများ ဆောင်ရွက်ပေးရန် လိုအပ်နေပါသည်။



၃.၂။ ကျေးရွာအရင်းအမြစ်ပြုပြင်ခြင်းနှင့်သုံးသပ်ချက်





ဆွေးနွေးချက်

ကျေးရွာဖွံ့ဖြိုးရေးလုပ်ငန်းများ လုပ်ဆောင်ရာတွင်ဒေသရှိ အရင်းအမြစ်များသိရှိစေရန် ရေးဆွဲကြပါသည်။ ကျေးပင် ကျေးရွာတွင် အိမ်ခြေ(၃၅)အိမ်ရှိပြီး လူမှုစီးပွားအဆင့် (၄)ဆင့်ရှိကြောင်း ဆွေးနွေးခဲ့ကြသည်။ ၎င်းအဆင့်များမှာ (၁) ချမ်းသာ၊ (၂) အလယ်အလတ်၊ (၃) နွမ်းပါး၊ (၄) အလွန်နွမ်းပါး တို့ဖြစ်ပြီးလူတန်းစား(၄)မျိုးလုံးကျေးရွာတွင်ပျံ့နှံ့၍နေထိုင်ကြကြောင်းဆွေးနွေးကြသည်။

သုံးသပ်ချက်

ဒေသအရင်းအမြစ်များဖြင့် စီမံကိန်းလုပ်ငန်းများကို အကျိုးရှိစွာ အသုံးချရမည်ဖြစ်သည်။ ကျေးရွာတွင်း လူမှုစီးပွားအဆင့် ၄ ဆင့် ရှိပြီး ကျေးရွာ အနံ့ ပျံ့ကျဲစွာနေထိုင်ကြသည်။ ချမ်းသာသော အိမ်ထောင်စုမှာ အနည်းငယ်သာရှိပြီး အလယ်အလတ်စားနိုင်သောက်နိုင်အဆင့်မှာ ကျေးရွာ အိမ်ထောင်စု၏ ၃ ပုံ ၂ ပုံ ခန့်ရှိသည်။ နွမ်းပါးအိမ်ထောင်စု အနည်းငယ်ရှိ၍ မြေမဲ့၊ ယာမဲ့၊ လက်လုပ်လက်စား အိမ်ထောင်စု များလည်းရှိသည်။ ကျေးပင်ကျေးရွာ အနေဖြင့် လယ်ယာလုပ်ငန်းကို အဓိကမှီခိုနေရပြီး မြေမဲ့၊ ယာမဲ့များ လည်း ရှိနေသဖြင့် ဝမ်းစာဖူလုံမှုရှိရန်အတွက် အလွန်ခက်ခဲသည်။ ထို့ကြောင့် လူတန်းစားအဆင့် လျော့နည်း သွားစေရန် အလုပ်အကိုင်အခွင့်လှမ်းများ ဆောင်ရွက်ပေးရန် လိုအပ်နေပါသည်။



ဆွေးနွေးချက်

အမျိုးသမီး၊ အမျိုးသားအုပ်စုများမှ ကျေးရွာ အခက်အခဲများကိုဦးစွာဆွေးနွေးခြင်း၊ မျှော်မှန်းချက်ကိုဆွေးနွေးခြင်း ၊အခက်အခဲများကို ဖြေရှင်းနိုင်ရေးအတွက် ဆောင်ရွက်ရမည့် လုပ်ငန်းများ ကိုဆွေးနွေးခဲ့ကြပါသည်။

သုံးသပ်ချက်

ဆွေးနွေးရရှိလာသော ကျေးရွာဖွံ့ဖြိုးရေး လုပ်ငန်းများအား သက်ဆိုင်ရာ အဖွဲ့အစည်းများနှင့်ချိတ်ဆက် ဆောင်ရွက်သွားရန်လိုအပ်ကြောင်း၊ ကျေးရွာခွဲခေါင်းဆောင်များအုပ်စု အုပ်ချုပ်ရေးမှူးများ မှတစ်ဆင့် မြို့နယ်စီမံခန့်ခွဲမှု၊ ကော်မတီ သို့ဆက်လက်တင်ပြန်လိုအပ် ကြောင်းသုံး သပ်ရပါသည်။





ဆွေးနွေးချက်

ဆွေးနွေးရရှိသော ကျေးရွာဖွံ့ဖြိုးရေးလုပ်ငန်းများကို ဦးစားပေးအဆင့် ရွေးချယ်သတ်မှတ်ရန်အတွက် လုပ်ငန်းတစ်ခုနှင့်တစ်ခု နှိုင်းယှဉ် အမှတ်ပေးသည့်စနစ်ကိုအသုံးပြုခဲ့ကြပါသည်။

သုံးသပ်ချက်

ဦးစားပေးအဆင့်အလိုက် လူထုဗဟိုပြုစီမံကိန်းမှ ပံ့ပိုးငွေဖြင့်ဆောင်ရွက်ပြီးသော လုပ်ငန်းများ ရှိသကဲ့သို့ အခြားအဖွဲ့အစည်းများနှင့် ချိတ်ဆက်ဆောင်ရွက် ဆောင်ရွက်ရမည့် လုပ်ငန်းများလည်းရှိပါသည်။ ကိုယ်ထူကိုယ်ထဆောင်ရွက် နိုင်ရေးအတွက်လည်း ကျေးရွာလူထု အစည်းအဝေးပွဲများတွင် ချပြဆွေးနွေးသွားရန်လိုအပ်မည်ဖြစ်ပါသည်။



၆။ ပင်းပုံစံကိုသုံးပြု၍ အဖွဲ့အစည်းများချိတ်ဆက်မှု နှင့် သုံးသပ်ချက်





ဆွေးနွေးချက်

ကျေးရွာအတွင်းရှိ အဖွဲ့အစည်းများချိတ်ဆက်မှုများ ၊ ဌာနဆိုင်ရာများနှင့်ချိတ်ဆက်ဆောင်ရွက်မှုများ ဆွေးနွေးခဲ့ပါသည်။

သုံးသပ်ချက်

ကျေးရွာဖွံ့ဖြိုးရေးအတွက် ရွာအတွင်းရှိ အဖွဲ့အစည်းများ ပိုမိုချိတ်ဆက်ရန် လိုအပ်ပါသည်။ ကျေးရွာတွင်း အဖွဲ့များနှင့် ဌာနဆိုင်ရာ အဖွဲ့အစည်းများ ပိုမိုချိတ်ဆက်ဆောင်ရွက်ရပါမည်။ ကျေးရွာလူထုမှ အခက်အခဲများတင်ပြခြင်း ဌာနဆိုင်ရာများမှ ကွင်းဆင်းညှိနှိုင်းပေးခြင်းဖြင့် ချိတ်ဆက်မှု ပိုမိုကောင်းမွန်လာနိုင်မည်။ ကျေးရွာဖွံ့ဖြိုးလာမည်။ လူမှုစီးပွားအဆင့် ၄ ဆင့် ရှိပြီး ကျေးရွာ အနှံ့ ပျံ့ကျဲစွာ နေထိုင်ကြသည်။ ချမ်းသာသော အိမ်ထောင်စုမှာ အနည်းငယ်သာရှိပြီး အလယ်အလတ် စားနိုင်သောက်နိုင်အဆင့်မှာ ကျေးရွာ အိမ်ထောင်စု၏ ၃ ပုံ ၂ ပုံ ခန့် ရှိသည်။

နွမ်းပါးအိမ်ထောင်စု အနည်းငယ်ရှိ၍ မြေမဲ့၊ ယာမဲ့၊ လက်လုပ်လက်စား အိမ်ထောင်စုများလည်းရှိသည်။ ကျေးပင်ကျေးရွာ အနေဖြင့် လယ်ယာလုပ်ငန်းကို အဓိကမှီခိုနေရပြီး မြေမဲ့၊ ယာမဲ့များလည်း ရှိနေသဖြင့် ဝမ်းစာဖူလုံမှုရှိရန်အတွက် အလွန်ခက်ခဲသည်။ ထို့ကြောင့် လူတန်းစားအဆင့် လျော့နည်းသွားစေရန် အလုပ်အကိုင်အခွင့် လှမ်းများ ဆောင်ရွက်ပေးရန် လိုအပ်နေပါသည်။



၇။ ပင့်ကူအိမ်ကွန်ယက် နှင့် သုံ့သပ်ချက်

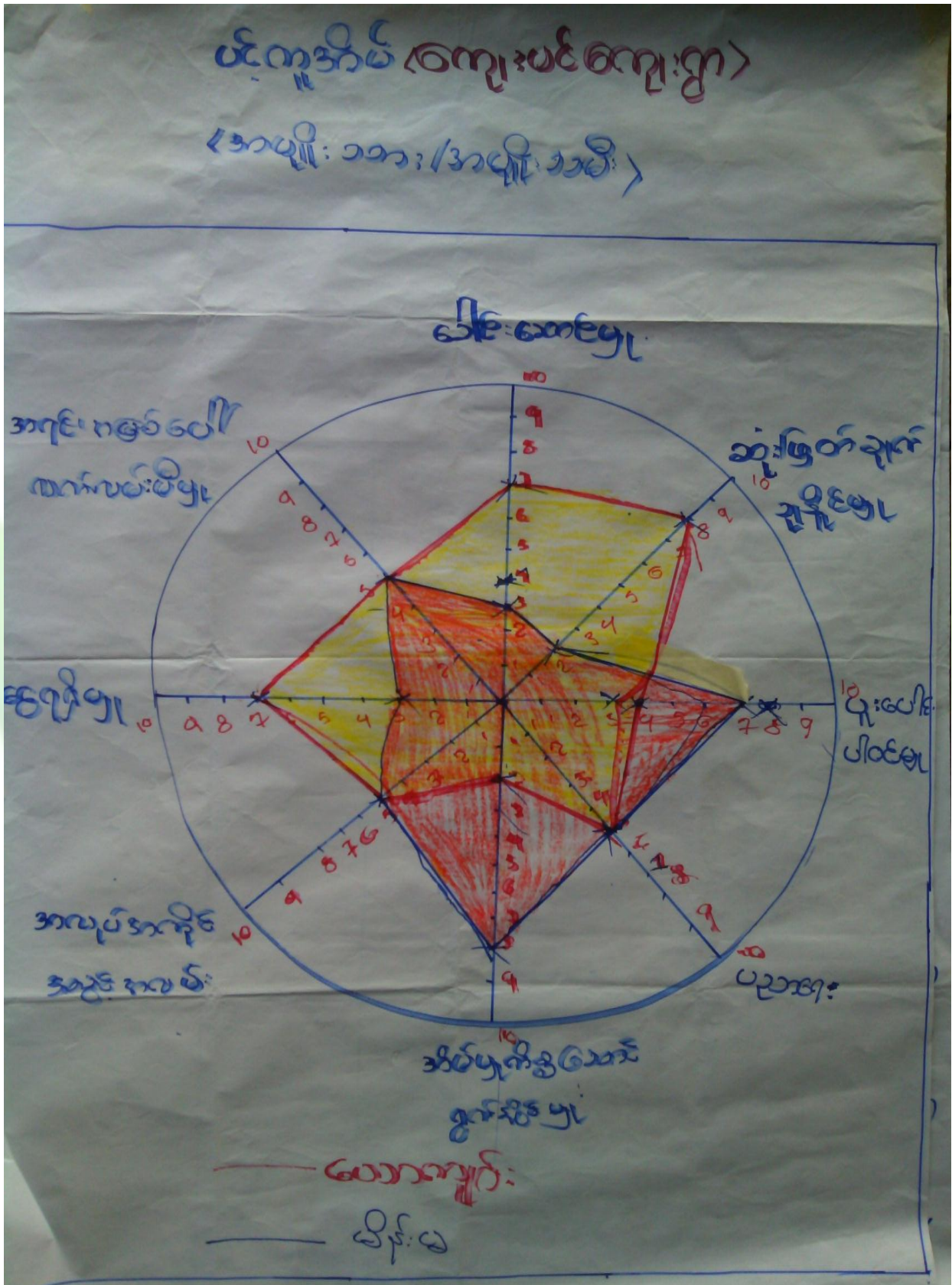



ဆွေးနွေးချက်

ကျေးရွာအတွင်းရှိ အဖွဲ့အစည်းများချိတ်ဆက်မှုများ၊ ဌာနဆိုင်ရာများနှင့်ချိတ်ဆက်ဆောင်ရွက်
များ ဆွေးနွေးခဲ့ပါသည်။

သုံးသပ်ချက်

ကျေးရွာဖွံ့ဖြိုးရေးအတွက် ရွာအတွင်းရှိ အဖွဲ့အစည်းများ ပိုမိုချိတ်ဆက်ရန် လိုအပ်ပါသည်။
ကျေးရွာတွင်း အဖွဲ့များနှင့် ဌာနဆိုင်ရာ အဖွဲ့အစည်းများ ပိုမိုချိတ်ဆက်ဆောင်ရွက်ရပါမည်။ လူမှုစီးပွားအဆင့်
၄ ဆင့် ရှိပြီး ကျေးရွာ အနံ့ ပျံ့ကျဲစွာနေထိုင်ကြသည်။ ချမ်းသာသော အိမ်ထောင်စုမှာ အနည်းငယ်သာရှိပြီး
အလယ်အလတ်စားနိုင်သောက်နိုင်အဆင့်မှာ ကျေးရွာ အိမ်ထောင်စု၏ ၃ ပုံ ၂ ပုံ ခန့်ရှိသည်။
နွမ်းပါးအိမ်ထောင်စု အနည်းငယ်ရှိ၍ မြေမဲ့၊ ယာမဲ့၊ လက်လုပ်လက်စား အိမ်ထောင်စု များလည်းရှိသည်။
ကျေးပင်ကျေးရွာ အနေဖြင့် လယ်ယာလုပ်ငန်းကို အဓိကမှီခိုနေရပြီး မြေမဲ့၊ ယာမဲ့များ လည်း ရှိနေသဖြင့်
ဝမ်းစာဖူလုံမှုရှိရန်အတွက် အလွန်ခက်ခဲသည်။ ထို့ကြောင့် လူတန်းစားအဆင့် လျော့နည်း သွားစေရန်
အလုပ်အကိုင်အခွင့်လမ်းများ ဆောင်ရွက်ပေးရန် လိုအပ်နေပါသည်။



ဆွေးနွေးချက်

ကျေးရွာ၏ အနာဂတ်မြေပုံတွင် ကျေးရွာလူထုမှ နောင်တွင်မျှော်မှန်းထားသော အရင်းအမြစ်များ နှင့် ဝန်ဆောင်မှုများ ဆွေးနွေးခဲ့ပါသည်။

သုံးသပ်ချက်

ကျေးရွာ၏ အိမ်မက်မြေပုံတွင် လယ်ယာလုပ်ငန်းများ ဖွံ့ဖြိုးတိုးတက်လာစေရန်၊ လမ်းပန်းဆက်သွယ်ရေး ကောင်းမွန်လာစေရန်၊ ပညာရေးတွင် ကျေးရွာလူထုအားလုံး လက်လှမ်းမီပြီး ကျန်းမာရေးစောင့်ရှောက်မှု ပိုမိုကောင်းမွန်လာရန် ၊သောက်သုံးရေဖူလုံမှု ရှိသော ကျေးလေးလေးဖြစ်စေချင်သည်ကို တွေ့ရပါသည်။ ။လျှပ်စစ်မီးများရရှိပြီး ဖွံ့ဖြိုးတိုးတက်နေသော ကျေးရွာလေးဖြစ် စေချင်သည်ကို တွေ့ရပါသည်။

ကျေးရွာသည် အိမ်ခြေနည်း၍ ဖွံ့ဖြိုးမှုနည်းသောကျေးရွာဖြစ်ပါသည်။ ကျေးရွာတွင် စာသင်ကျောင်း၊ မူကြိုကျောင်းမရှိသေး၍ ဆောက်လုပ်ချင်ကြောင်းတွေ့ရပါသည်။ လူကြီး၊ လူငယ် စာပေဗဟုသုတ မြင့်မားလာ စေရန် စာကြည့်တိုက်ရရှိခြင်းကြောင့် မျှော်မှန်းထားပါသည်။ မိုးတွင်းခါသွားလာ ရခက်ခဲ၍ လမ်းများကောင်းမွန် ချင်ကြောင်း သုံးသပ်ရပါသည်။ နောင်တချိန်တွင်အလွန် ဖွံ့ဖြိုးသောကျေးရွာ ဖြစ်လာနိုင်ရန် ရည်မှန်းထား ကြောင်း တွေ့ရပါသည်။



၇။ ကော်မတီဝင်များရွေးချယ်ခြင်းနှင့်ကျေးရွာဖွံ့ဖြိုးရေးအစီအစဉ်ဆောင်ရွက်မှုမှတ်တမ်းခါတ်ပုံများ



အမျိုးသားအုပ်စု၏ မှတ်တမ်းခါတ်ပုံ



အမျိုးသမီးအုပ်စု၏ မှတ်တမ်းခါတ်ပုံ



လူငယ်အုပ်စု၏ မှတ်တမ်းခါတ်ပုံ



ထိခိုက်လွယ်အုပ်စုများ၏ မှတ်တမ်းခါတ်ပုံ



စေတနာ့ဝန်ထမ်းများ ရွေးချယ်ခြင်း မှတ်တမ်းဓါတ်ပုံ



ကော်မတီရွေးချယ်ခြင်း မှတ်တမ်းဓါတ်ပုံ



ဖွံ့ဖြိုးရေးအစီအစဉ်ရေးဆွဲခြင်း မှတ်တမ်းဓာတ်ပုံ



ဖွံ့ဖြိုးရေးအစီအစဉ်ရေးဆွဲခြင်း မှတ်တမ်းဓာတ်ပုံ



၈။ ကော်မတီဝင်များစာရင်း

(ကျေးဇူး) ကျေးဇူး စီမံကိန်းအထောက်အကူပြုကော်မတီ

(ကမ်းလှမ်း) ကျေးဇူးအုပ်စု

စီမံကိန်း (ပကမဒွင်) စက်ဝန်း

စဉ်	အမည်	ရာထူး
၀	ဦးခင်ကျွန်း	ကျေးဇူး စီ/ထောက် ဥက္ကဋ္ဌ
၂		ကျေးဇူး စီ/ထောက် ဥက္ကဋ္ဌ
၃	ဦးမင်းကျွန်း	ဝယ်ယူရေးအဖွဲ့ ခေါင်းဆောင်
၄	ဒေါ်ခင်အေး	ဝယ်ယူရေးအဖွဲ့ အဖွဲ့ဝင်
၅		ဝယ်ယူရေးအဖွဲ့ အဖွဲ့ဝင်
၆	ဦးဝင်းအောင်	စောင့်ကြည့်ကြီးကြပ်ရေးအဖွဲ့ ခေါင်းဆောင်
၇	ဒေါ်ခင်အေး	စောင့်ကြည့်ကြီးကြပ်ရေးအဖွဲ့ ဝင်
၈		စောင့်ကြည့်ကြီးကြပ်ရေးအဖွဲ့ ဝင်
၉	ဦးကျော်စွာ	လည်ပတ်/ပြင်ထိန်းအဖွဲ့ ဝင်
၁၀	ဒေါ်ခင်အေး	လည်ပတ်/ပြင်ထိန်းအဖွဲ့ ဝင်
၁၁		လည်ပတ်/ပြင်ထိန်းအဖွဲ့ ဝင်
၁၂	ဦးကျော်စွာ	ဝေဖန်အကြံပြုတိုင်ကြားချက်ဖြေရှင်းရေး ကျေးဇူး ကိုယ်စားလှယ်
၁၃	ဒေါ်ခင်အေး	ဝေဖန်အကြံပြုတိုင်ကြားချက်ဖြေရှင်းရေး ကျေးဇူး ကိုယ်စားလှယ်
၁၄	ဦးကျော်စွာ	စေတနာ့ဝန်ထမ်း
၁၅	ဒေါ်ခင်အေး	စေတနာ့ဝန်ထမ်း
၁၆	ဦးကျော်စွာ	ကျေးဇူးဝေဖန်ရေးကော်မတီ



(ကျေးဇူး) ကျေးဇူး စီမံကိန်းအထောက်အကူပြုကော်မတီ

(ကင်းပန်း) ကျေးဇူးအုပ်စု

စီမံကိန်း (ညွှန်ကြားမှု) စက်ဝန်း

စဉ်	အမည်	ရာထူး
၁	ဦးသိန်းကျွန်း	ကျေးဇူး စီ/ထောက် ဥက္ကဋ္ဌ
၂	ဒေါ်ခင်စုဦး	ကျေးဇူး စီ/ထောက် ဥက္ကဋ္ဌ
၃	ဦးဝင်းအောင်	ဝယ်ယူရေးအဖွဲ့ ခေါင်းဆောင်
၄	ဒေါ်ဖြူဖြူ	ဝယ်ယူရေးအဖွဲ့ အဖွဲ့ဝင်
၅	ဒေါ်ခင်စုဦး	ဝယ်ယူရေးအဖွဲ့ အဖွဲ့ဝင်
၆	ဦးမြင့်စွာ	စောင့်ကြည့်ကြီးကြပ်ရေးအဖွဲ့ ခေါင်းဆောင်
၇	ဒေါ်ခင်စုဦး	စောင့်ကြည့်ကြီးကြပ်ရေးအဖွဲ့ ဝင်
၈		စောင့်ကြည့်ကြီးကြပ်ရေးအဖွဲ့ ဝင်
၉	ဦးမြင့်စွာ	လည်ပတ်/ပြင်ထိန်းအဖွဲ့ ဝင်
၁၀	ဒေါ်ခင်စုဦး	လည်ပတ်/ပြင်ထိန်းအဖွဲ့ ဝင်
၁၁		လည်ပတ်/ပြင်ထိန်းအဖွဲ့ ဝင်
၁၂	ဦးမြင့်စွာ	စေ့စပ်အကြံပြုတိုင်ကြားချက်ဖြေရှင်းရေး ကျေးဇူး ကိုယ်စားလှယ်
၁၃	ဒေါ်ခင်စုဦး	စေ့စပ်အကြံပြုတိုင်ကြားချက်ဖြေရှင်းရေး ကျေးဇူး ကိုယ်စားလှယ်
၁၄	ဦးသိန်းဦး	စေတနာ့ဝန်ထမ်း
၁၅	ဒေါ်ခင်စုဦး	စေတနာ့ဝန်ထမ်း
၁၆	ဦးကျွန်းဝင်း	ကျေးဇူးငွေစာရင်းကိုင်



(ဈေးပင်) ကျေးရွာ စီမံကိန်းအထောက်အကူပြုကော်မတီ

(ကင်းမင်း) ကျေးရွာအုပ်စု

စီမံကိန်း (တစ်သက်) စက်ဝန်း

စဉ်	အမည်	ရာထူး
၁	ဦးသိန်းကျွန်း	ကျေးရွာ စီ/ထောက် ဥက္ကဋ္ဌ
၂	ဒေါ်ခင်မျိုး	ကျေးရွာ စီ/ထောက် ဥက္ကဋ္ဌ
၃	ဦးမင်းထူး	ဝယ်ယူရေးအဖွဲ့ ခေါင်းဆောင်
၄	ဒေါ်အိမ်မူ	ဝယ်ယူရေးအဖွဲ့ အဖွဲ့ဝင်
၅	ဦးဝင်းစော	ဝယ်ယူရေးအဖွဲ့ အဖွဲ့ဝင်
၆	ဦးကျွန်းဝင်း	စောင့်ကြည့်ကြီးကြပ်ရေးအဖွဲ့ ခေါင်းဆောင်
၇	ဒေါ်မချို	စောင့်ကြည့်ကြီးကြပ်ရေးအဖွဲ့ဝင်
၈	ဒေါ်ခင်စောစွန်း	စောင့်ကြည့်ကြီးကြပ်ရေးအဖွဲ့ဝင်
၉	ဦးဖြူမိုး	လည်ပတ်/ပြင်ထိန်းအဖွဲ့ဝင်
၁၀	ဒေါ်ဝင်းမာမာ	လည်ပတ်/ပြင်ထိန်းအဖွဲ့ဝင်
၁၁	ဒေါ်သန်းဇွဲ	လည်ပတ်/ပြင်ထိန်းအဖွဲ့ဝင်
၁၂	ဦးမြင့်မြင့်	ဝေဖန်အကြံပြုတိုင်ကြားချက်ဖြေရှင်းရေး ကျေးရွာ ကိုယ်စားလှယ်
၁၃	ဒေါ်အေးအေးလွင်	ဝေဖန်အကြံပြုတိုင်ကြားချက်ဖြေရှင်းရေး ကျေးရွာ ကိုယ်စားလှယ်
၁၄	ဦးစာရီးဦး	စေတနာ့ဝန်ထမ်း
၁၅	ဒေါ်ဇွဲဇွဲ	စေတနာ့ဝန်ထမ်း
၁၆	ဦးကျွန်းမိုး	ကျေးရွာဌေးစာရင်းကိုင်



(ကျေးပင်) ကျေးရွာ စီမံကိန်းအထောက်အကူပြုကော်မတီ

(ကမ်းပန်း) ကျေးရွာအုပ်စု

စီမံကိန်း (ရေအားအား) စက်ဝန်း

စဉ်	အမည်	ရာထူး
၁	ဒီးသိန်းကျော်	ကျေးရွာ စီ/ထောက် ဥက္ကဋ္ဌ
၂	ဒေါ်ခင်စိန်	ကျေးရွာ စီ/ထောက် ဥက္ကဋ္ဌ
၃	ဦးဝင်းဇော်	ဝယ်ယူရေးအဖွဲ့ ခေါင်းဆောင်
၄	ဒေါ်ခင်အေးဝင်း	ဝယ်ယူရေးအဖွဲ့ အဖွဲ့ဝင်
၅	ဦးမင်းကျော်	ဝယ်ယူရေးအဖွဲ့ အဖွဲ့ဝင်
၆	ဦးကျော်ဝင်း	စောင့်ကြည့်ကြီးကြပ်ရေးအဖွဲ့ ခေါင်းဆောင်
၇	ဒေါ်ခင်အေး	စောင့်ကြည့်ကြီးကြပ်ရေးအဖွဲ့ဝင်
၈	ဒေါ်ခင်အေး	စောင့်ကြည့်ကြီးကြပ်ရေးအဖွဲ့ဝင်
၉	ဒေါ်ခင်အေး	လည်ပတ်/ပြင်ထိန်းအဖွဲ့ဝင်
၁၀	ဒေါ်ခင်အေး	လည်ပတ်/ပြင်ထိန်းအဖွဲ့ဝင်
၁၁	ဦးမင်းလင်း	လည်ပတ်/ပြင်ထိန်းအဖွဲ့ဝင်
၁၂	ဦးခင်အေး	ဝေဖန်အကြံပြုတိုင်ကြားချက်ဖြေရှင်းရေး ကျေးရွာ ကိုယ်စားလှယ်
၁၃	ဒေါ်ခင်အေး	ဝေဖန်အကြံပြုတိုင်ကြားချက်ဖြေရှင်းရေး ကျေးရွာ ကိုယ်စားလှယ်
၁၄	ဦးခင်အေး	စေတနာ့ဝန်ထမ်း
၁၅	ဒေါ်ခင်အေး	စေတနာ့ဝန်ထမ်း
၁၆	ဦးကျော်ဝင်း	ကျေးရွာဝေဖန်ရေးကော်မတီ



၉။ ပုံစံ ၈-၁။ ကျေးရွာအချက်အလက်

ပုံစံ - ၈ - ၁ ကျေးရွာအခြေခံအချက်အလက်များ (Form PC 1)

ကျေးရွာအခြေခံအချက်အလက်များကို ဖညာရေးဝန်ထမ်းများက လူထုစည်းရုံးရေးမှူးသည် ကျေးရွာအခြေခံအချက်အလက်များကို စစ်ကော်မရှင်များက စစ်ဆေးရန်အတွက် ပေးပို့ရမည်။ စစ်ကော်မရှင်များက စစ်ဆေးပြီးနောက် လူထုစည်းရုံးရေးမှူးသည် ဤအချက်အလက်များကို စစ်ကော်မရှင်များအား ပေးပို့ရမည်။ ပြန်လည်စစ်ဆေးရန်အတွက် လူထုစည်းရုံးရေးမှူးမှ သတင်းအချက်အလက်ထံသို့ Tablets မှ တစ်ဖက်တစ်ဖက်ဖြင့် ပြန်လည်ပေးပို့ရမည်။

ကျေးရွာအခြေခံအချက်အလက်များကို စစ်ကော်မရှင်များက စစ်ဆေးရန်အတွက် ပေးပို့ရမည်။	ကျေးရွာအခြေခံအချက်အလက်များကို စစ်ကော်မရှင်များက စစ်ဆေးရန်အတွက် ပေးပို့ရမည်။	လူထုစည်းရုံးရေးမှူး၏ အမည်
ကျေးရွာအခြေခံအချက်အလက်များကို စစ်ကော်မရှင်များက စစ်ဆေးရန်အတွက် ပေးပို့ရမည်။	ကျေးရွာအခြေခံအချက်အလက်များကို စစ်ကော်မရှင်များက စစ်ဆေးရန်အတွက် ပေးပို့ရမည်။	ကျေးရွာအခြေခံအချက်အလက်များကို စစ်ကော်မရှင်များက စစ်ဆေးရန်အတွက် ပေးပို့ရမည်။

လူဦးရေ	အိမ်ထောင်စုအရေအတွက်	ကျေးရွာအခြေခံအချက်အလက်များ	အိမ်ထောင်စုအရေအတွက်
လူဦးရေ (၁) ----- ၂၂၁	၃၅	ဘာသာ (၁) ----- ၂၃	၃၅
လူဦးရေ (၂) -----		ဘာသာ (၂) -----	
လူဦးရေ (၃) -----		ဘာသာ (၃) -----	
လူဦးရေရော အခြား -----		ဘာသာရော -----	
မသန်စွမ်းသူများ	၈-၂	၂၃	၂
သက်ကြီးရွယ်အိုများ (၆၅ နှစ် နှင့် အထက်)	၈-၆၊ ၈-၉	၂၃	၂
စီးပွားရေးပိုင်			

လူဦးရေ	အမျိုးသား (အရေအတွက်)	အမျိုးသမီး (အရေအတွက်)
လူဦးရေ (၁) ----- ၂၂၁	၁၁၀	၁၀၉
လူဦးရေ (၂) -----		
လူဦးရေ (၃) -----		
အခြား		
အိမ်ထောင်စုဦးရေ	၂၈	၃

(ခ) အခြေခံအချက်အလက် အသုံးအဆောင်များ

စာသင်ကျောင်း	အမှတ် ခြံစိမ့်	ကျန်းမာရေး	အမှတ် ခြံစိမ့်	ဘာသာရေး အဆောက်အအုံများ	အမှတ် ခြံစိမ့်
အထက်တန်းကျောင်း	<input type="checkbox"/>	ဆေးရုံ	<input type="checkbox"/>	စေတီ	<input type="checkbox"/>
အလယ်တန်းကျောင်း	<input type="checkbox"/>	ကျန်းမာရေးဌာန	<input type="checkbox"/>	ဘုန်းကြီးကျောင်း	✓
မူလတန်းကျောင်း	✓	ကျန်းမာရေးဌာနခွဲ	<input type="checkbox"/>	ဟိန္ဒူဘုရားကျောင်း	<input type="checkbox"/>
မူကြိုကျောင်း	<input type="checkbox"/>	ဆေးပေးခန်း	<input type="checkbox"/>	ခရစ်ယာန်ကျောင်း	<input type="checkbox"/>
အခြား	<input type="checkbox"/>	အခြား	<input type="checkbox"/>	ဝါဒီ	<input type="checkbox"/>
မှတ်ချက်		မှတ်ချက်		အခြား (၂၃)	✓
				မှတ်ချက်	



(ဂ) ကျွမ်းကျင်သူများမှတ်တမ်း (ကျေးရွာတွင်နေထိုင်သော သို့မဟုတ် တံခြားရွာမှလာရောက်သော ကျွမ်းကျင်သူများ)

(၁) စာသင်ကျောင်း			(၂) ကျန်းမာရေး			(၃) လက်မှုပညာရှင်		
	ရွာတွင်နေထိုင်သူ	အခြားရွာမှလာသူ		ရွာတွင်နေထိုင်သူ	အခြားရွာမှလာသူ		ရွာတွင်နေထိုင်သူ	အခြားရွာမှလာသူ
မူလတန်းပြဆရာ/မ	<input type="checkbox"/>	<input checked="" type="checkbox"/>	ဆရာဝန်	<input type="checkbox"/>	<input type="checkbox"/>	လက်သမား	<input checked="" type="checkbox"/>	<input type="checkbox"/>
အထက်တန်းပြဆရာ/မ	<input type="checkbox"/>	<input type="checkbox"/>	လက်ထောက်ကျန်းမာရေးမှူး	<input type="checkbox"/>	<input type="checkbox"/>	ပန်းရံ	<input type="checkbox"/>	<input type="checkbox"/>
အလယ်တန်းပြဆရာ/မ	<input type="checkbox"/>	<input type="checkbox"/>	အမျိုးသမီးကျန်းမာရေးဆရာမ	<input checked="" type="checkbox"/>	<input type="checkbox"/>	လျှပ်စစ်ကျွမ်းကျင်၊ ဇီးသမား	<input type="checkbox"/>	<input type="checkbox"/>
မူကြိုဆရာ/မ	<input type="checkbox"/>	<input type="checkbox"/>	သားဖွားဆေးရာမ	<input type="checkbox"/>	<input type="checkbox"/>	ရေပိုက်သွယ်သူ	<input type="checkbox"/>	<input type="checkbox"/>
အခြား	<input type="checkbox"/>	<input type="checkbox"/>	ပြည်သူ့ကျန်းမာရေးလုပ်သား	<input type="checkbox"/>	<input type="checkbox"/>	စက်ပြင်ဆရာ	<input checked="" type="checkbox"/>	<input type="checkbox"/>
မှတ်ချက်				မှတ်ချက်				

(ဃ) ကျေးရွာသို့ ရောက်ရှိနိုင်သည့် လမ်းအခြေအနေ / ကျေးရွာတစ်ရွာသည် ၎င်း၏ ကျေးရွာအုပ်စုနှင့် ဆက်သွယ်ထားသော လမ်းအခြေအနေ (အောက်ပါပုဂ္ဂိုလ်တို့ကိုရိုင်းပါ)

ကျောက်ကြမ်းလမ်း ကတ္တရာလမ်း ကွန်ကရစ်လမ်း မော်တော်ဆိုင်ကယ်လမ်း
 ကျောက်ခင်းဝါး မြေသာ လူလွှားလမ်း အခြား _____

(င) ကျေးရွာဖွံ့ဖြိုးမှုစီမံချက်

(၁) လူထုပဟိုပြုစီမံကိန်းမစတင်မီ ဤကျေးရွာတွင်ကျေးရွာဖွံ့ဖြိုးမှု စီမံချက်ရှိခဲ့ပါသလား? ပိုင်းပါ
 ရှိပါသည်/မရှိပါ/မသိပါ
 (၂) ရှိခဲ့ပါလျှင် ဤစီမံချက်ကို မည်သည့် ခုနှစ်တွင်ပြင်ဆင်ခဲ့ပါသနည်း? နစ်-----/မသိပါ
 (၃) ဤစီမံချက်ကို မြို့နယ်မှအတည်ပြုခဲ့ပါသလား? ပြုခဲ့ပါသည်/မပြုခဲ့ပါ /မသိပါ

(စ) ခရီးအကွာအဝေး

(၁) ဤကျေးရွာ၏ပဟိုမှ ၎င်းကျေးရွာအုပ်စု၏ပဟိုအထိ ခရီးခိုင်းမည်မျှကွာဝေးသနည်း? မိုင်-----/မသိပါ
 (၂) ဤကျေးရွာမှ ၎င်းကျေးရွာအုပ်စု၏ပဟိုအထိ သွားလာရာတွင်ကြာမြင့်သည့်အချိန်။

ခြောက်သွေ့ရာသီတွင်ကြာချိန် ၁၅.၀၅ ----- ထော်လာဂျီ/မော်တော်ဆိုင်ကယ်/မြေလျင်/လား/မော်တော်ဘုတ်/
 အခြား -----
 မိုးရာသီတွင်ကြာချိန် ၃၀.၀၅ ----- ထော်လာဂျီ/မော်တော်ဆိုင်ကယ်/မြေလျင်/လား/မော်တော်ဘုတ်/
 အခြား -----

(ဆ) ပတ်ဝန်းကျင်ဆိုင်ရာ သဘာဝဘေးအန္တရာယ်

ဤကျေးရွာတွင် ရေကြီးခြင်းကိုသို့ သဘာဝဘေးအန္တရာယ်ကျရောက်ဖူးခြင်း ရှိပါသလား။
 မရှိပါ ရှိပါသည် ရိုလျှင်ဖော်ပြပါ -----

(ဇ) ကျေးရွာတွင် ဖွဲ့စည်းထားသော အဖွဲ့အစည်းများ

လူထုပဟိုပြုစီမံကိန်းမတိုင်မီ ဤကျေးရွာတွင် ကျေးရွာဖွံ့ဖြိုးရေးအတွက် အစိုးရ (သို့) ရွာသားများကိုယ်တိုင် (သို့) စီမံကိန်းတစ်ခုခုမှ ဖွဲ့စည်းထားသည့် အဖွဲ့အစည်းများရှိပါသလား။

(၁) -----
 (၂) -----



(ဈ) အထွေထွေအုပ်ချုပ်ရေး ဦးစီးဌာန (GAD) မှ မှတ်တမ်းတင်ထားခြင်း
ဤကျေးရွာသည် အထွေထွေအုပ်ချုပ်ရေး ဦးစီးဌာန (GAD) မှ မှတ်တမ်းတင်ထားမှု ရှိပါသလား။
 မရှိပါ ရှိပါသည်

ကျေးရွာခေါင်းဆောင်

အမည် ဦးမောင်ဗို ခ ဦးခန်းစေ

လက်မှတ်  နေ့စွဲ ၂၀.၁၁.၂၀၁၇

လူထုစည်းရုံးရေးမှူး

အမည် ဦးခန်းထွေ



၁၀။ ပုံစံ ၈-၂။ စီမံကိန်းစက်ဝန်းအချိန်ဇယား

၁-၈-၂ - စီမံကိန်းစက်ဝန်းအချိန်ဇယား (PC 2)

လမ်းညွှန်ချက်: သက်ဆိုင်ရာလူထုစည်းရုံးရေး/လက်ထောက်နည်းပညာများမှ စီမံကိန်းစက်ဝန်းအဆင့်တစ်ရပ်ပြီးစီးတိုင်း ကျေးရွာအုပ်စုအတွက် ဤပုံစံကို ဖြည့်သွင်းရမည်။

စည်းရုံးရေး/ဝန်ထမ်း အမည် ဦးစိုးထွန်း

နေ့စွဲ ၂၀-၁၁-၂၀၁၇ စက်ဝန်းအားအမှတ်ဖြစ်ပါ စက်ဝန်း(၁) စက်ဝန်း(၂) စက်ဝန်း(၃)

ပြည်နယ်/တိုင်း စစ်ကိုင်း ကျေးရွာအုပ်စု တင်းပင်း ကျေးရွာ ကျေးရွာ ကျေးရွာ

စီမံကိန်းစတင်ရက်အဆင့်များ	နေ့စွဲ		အစည်းအဝေးတွင်တက်ရောက်သူအရေအတွက်			
	စတင်သည့် နေ့	ပြီးဆုံးသည့်နေ့	အမျိုးသား အရေအတွက်	အမျိုးသမီး အရေအတွက်	အိမ်ထောင်စု အရေအတွက်	လူမျိုးစုအစဉ်
၁။ ကျေးရွာစီမံကိန်း မိတ်ဆက်အစည်းအဝေး	၂၀-၁၁-၁၇	၂၀-၁၁-၁၇	၂၂	၁၃	၃၅	၂၅၊ ၁၀၊ ၁၀
၂။ ကျေးရွာဖွံ့ဖြိုးရေး စီမံချက်ရေးဆွဲခြင်း အစည်းအဝေး	၂၀-၁၁-၁၇	၂၀-၁၁-၁၇	၂၂	၁၃	၃၅	၂၅၊ ၁၀၊ ၁၀
၃။ ကျေးရွာအုပ်စု လုပ်ငန်းဆောင်ရွက်ချက်များနှင့် အစည်းအဝေး	၂၀-၁၁-၁၇	၂၀-၁၁-၁၇	၉	၁၁	၂၀	၂၀၊ ၁၀
၄။ မြို့နယ်အဆင့် စီမံကိန်းရေးဆွဲရေး နှင့် အကောင်အထည်ဖော်ရေးကော်မတီ၏ စီမံကိန်း သုံးသပ်မှု အစည်းအဝေး			၈	၈	၈	၈
၅။ မြို့နယ် စီမံကိန်းရေးဆွဲရေး နှင့် အကောင်အထည်ဖော်ရေး ကော်မတီ၏ဆုံးဖြတ်ချက်ကို ရွာသို့ အသိပေး အကြောင်းကြားသည့် အစည်းအဝေး						
၆။ စီမံကိန်းလုပ်ငန်းစဉ်စီမံချက်ရေးဆွဲခြင်း အစည်းအဝေး						
၆.၁။ စီမံကိန်းလုပ်ငန်း အကောင်အထည်ဖော် ရေးအစီအစဉ် ရေးဆွဲခြင်း						



၁၁။ ပုံစံ ၈-၃။ ကျေးရွာဖွံ့ဖြိုးရေး ဦးစားပေးအစီအစဉ်

ပုံစံ - ၈ - ၃ ကျေးရွာဖွံ့ဖြိုးရေး ဦးစားပေးအစီအစဉ် (Form PC 3)

လမ်းညွှန်ချက်၊ အဆင့်(၃) ကျေးရွာဖွံ့ဖြိုးရေးအစည်းအဝေး ပြီးဆုံးသောအခါ ကျေးရွာစီမံကိန်း အထောက်အကူပြု ကော်မတီသည် လူထုစည်းရုံးရေးမှူးအကူအညီဖြင့် ဤပုံစံကိုပြည့်စုံအောင် ဖြည့်သွင်းရမည်။

လူထုစည်းရုံးရေးမှူး/ဝန်ထမ်း အမည် ဒေါ်ခင်ကျော်

နေ့စွဲ ၂၀.၁၁.၂၀၂၃ စက်ဝန်းအား အမှတ်ခြစ်ပါ (✓) စက်ဝန်း(၁) စက်ဝန်း(၂) စက်ဝန်း(၃) စက်ဝန်း(၄)

ပြည်နယ်/တိုင်း	မြို့နယ်	ကျေးရွာအုပ်စု	ကျေးရွာ
<u>မကွေး</u>	<u>၀၃လှိုင်ဘူး</u>	<u>ကင်းလင်း</u>	<u>ကျေးမင်း</u>

က။ အခက်အခဲအတားအဆီးများအားဆွေးနွေးခြင်း - ယခုလက်ရှိအခြေအနေတွင် ဤကျေးရွာဖွံ့ဖြိုးတိုးတက်ရေးအတွက် အဓိက အခက်အခဲအတားအဆီးများသည် မည်သည်များဖြစ်ပါသနည်း။ (အမျိုးသား/သမီး အနည်းဆုံးအခက်အခဲ ၅ ခုစီဖော်ပြပါ)

အမျိုးသား အဖွဲ့မှ တင်ပြသောအခက်အခဲအတားအဆီးများ		အမျိုးသမီး အဖွဲ့မှ တင်ပြသောအခက်အခဲအတားအဆီးများ	
၁	ကျေးရွာအုပ်စုအတွင်း ရေအခက်အခဲ	၁	ကျေးရွာအုပ်စုအတွင်း ရေအခက်အခဲ
၂	ကျေးရွာအုပ်စုအတွင်း မြေအခက်အခဲ	၂	ကျေးရွာအုပ်စုအတွင်း မြေအခက်အခဲ
၃	ကျေးရွာအုပ်စုအတွင်း မြေအခက်အခဲ	၃	ကျေးရွာအုပ်စုအတွင်း မြေအခက်အခဲ
၄	ကျေးရွာအုပ်စုအတွင်း မြေအခက်အခဲ	၄	ကျေးရွာအုပ်စုအတွင်း မြေအခက်အခဲ
၅	ကျေးရွာအုပ်စုအတွင်း မြေအခက်အခဲ	၅	ကျေးရွာအုပ်စုအတွင်း မြေအခက်အခဲ
၆	ကျေးရွာအုပ်စုအတွင်း မြေအခက်အခဲ	၆	ကျေးရွာအုပ်စုအတွင်း မြေအခက်အခဲ
၇	ကျေးရွာအုပ်စုအတွင်း မြေအခက်အခဲ	၇	ကျေးရွာအုပ်စုအတွင်း မြေအခက်အခဲ
၈	ကျေးရွာအုပ်စုအတွင်း မြေအခက်အခဲ	၈	ကျေးရွာအုပ်စုအတွင်း မြေအခက်အခဲ
၉	ကျေးရွာအုပ်စုအတွင်း မြေအခက်အခဲ	၉	ကျေးရွာအုပ်စုအတွင်း မြေအခက်အခဲ
၁၀	ကျေးရွာအုပ်စုအတွင်း မြေအခက်အခဲ	၁၀	ကျေးရွာအုပ်စုအတွင်း မြေအခက်အခဲ
၁၁	ကျေးရွာအုပ်စုအတွင်း မြေအခက်အခဲ	၁၁	ကျေးရွာအုပ်စုအတွင်း မြေအခက်အခဲ
၁၂	ကျေးရွာအုပ်စုအတွင်း မြေအခက်အခဲ	၁၂	ကျေးရွာအုပ်စုအတွင်း မြေအခက်အခဲ
၁၃	ကျေးရွာအုပ်စုအတွင်း မြေအခက်အခဲ	၁၃	ကျေးရွာအုပ်စုအတွင်း မြေအခက်အခဲ
၁၄	ကျေးရွာအုပ်စုအတွင်း မြေအခက်အခဲ	၁၄	ကျေးရွာအုပ်စုအတွင်း မြေအခက်အခဲ

၀၃လှိုင်ဘူး

ခ။ မျှော်မှန်းခြင်း - နောင်လာမည့် (၅)နှစ် အတွင်း ကျေးရွာဖွံ့ဖြိုးရေး မျှော်မှန်းလျာထားချက်များအား တင်ပြပါ။

အမျိုးသားအဖွဲ့မှ တင်ပြသောမျှော်မှန်းချက်များ		အမျိုးသမီးအဖွဲ့မှ တင်ပြသောမျှော်မှန်းချက်များ	
၁	ကျေးရွာအုပ်စုအတွင်း ရေအခက်အခဲ	၁	ကျေးရွာအုပ်စုအတွင်း ရေအခက်အခဲ
၂	ကျေးရွာအုပ်စုအတွင်း မြေအခက်အခဲ	၂	ကျေးရွာအုပ်စုအတွင်း မြေအခက်အခဲ
၃	ကျေးရွာအုပ်စုအတွင်း မြေအခက်အခဲ	၃	ကျေးရွာအုပ်စုအတွင်း မြေအခက်အခဲ

ကျေးရွာအုပ်စုအတွင်း ရေအခက်အခဲ

ကျေးရွာအုပ်စုအတွင်း မြေအခက်အခဲ



၄	ကျေးရွာအတွက် ဦးစားပေး ဖွဲ့စည်းပေး	၄	ကျေးရွာအတွက် ဦးစားပေး ဖွဲ့စည်းပေး
၅	ကျေးရွာအတွက် ဦးစားပေး ဖွဲ့စည်းပေး	၅	ကျေးရွာအတွက် ဦးစားပေး ဖွဲ့စည်းပေး
၆	ကျေးရွာအတွက် ဦးစားပေး ဖွဲ့စည်းပေး	၆	ကျေးရွာအတွက် ဦးစားပေး ဖွဲ့စည်းပေး
၇	ကျေးရွာအတွက် ဦးစားပေး ဖွဲ့စည်းပေး	၇	ကျေးရွာအတွက် ဦးစားပေး ဖွဲ့စည်းပေး
၈	ကျေးရွာအတွက် ဦးစားပေး ဖွဲ့စည်းပေး	၈	ကျေးရွာအတွက် ဦးစားပေး ဖွဲ့စည်းပေး
၉	ကျေးရွာအတွက် ဦးစားပေး ဖွဲ့စည်းပေး	၉	ကျေးရွာအတွက် ဦးစားပေး ဖွဲ့စည်းပေး
၁၀	ကျေးရွာအတွက် ဦးစားပေး ဖွဲ့စည်းပေး	၁၀	ကျေးရွာအတွက် ဦးစားပေး ဖွဲ့စည်းပေး
၁၁	ကျေးရွာအတွက် ဦးစားပေး ဖွဲ့စည်းပေး	၁၁	ကျေးရွာအတွက် ဦးစားပေး ဖွဲ့စည်းပေး
၁၂	ကျေးရွာအတွက် ဦးစားပေး ဖွဲ့စည်းပေး	၁၂	ကျေးရွာအတွက် ဦးစားပေး ဖွဲ့စည်းပေး
၁၃	ကျေးရွာအတွက် ဦးစားပေး ဖွဲ့စည်းပေး	၁၃	ကျေးရွာအတွက် ဦးစားပေး ဖွဲ့စည်းပေး
၁၄	ကျေးရွာအတွက် ဦးစားပေး ဖွဲ့စည်းပေး	၁၄	ကျေးရွာအတွက် ဦးစားပေး ဖွဲ့စည်းပေး

၅-၈-၂၀၂၀ ခုနှစ်

၂၀၂၀ ခုနှစ်

၈။ လူထုဝန်ထမ်း၏ လာမည့် (၃) နှစ်အတွက် အကျုံးဝင်သော ဦးစားပေး ဖွဲ့စည်းတိုက်ပျံ့ လုပ်ငန်း အစီအစဉ်များအားဖော်ပြပါ။

အဆင့်	ကျေးရွာအတွက် ဦးစားပေး ဖွဲ့စည်းတိုက်ပျံ့ လုပ်ငန်းစဉ်များ	အဆိုပြုသူ (အမျိုးသားများ/ အမျိုးသမီးများ/ အမျိုးသား+ အမျိုးသမီး)	ခန့်မှန်းကုန်ကျ စရိတ်	အကျိုးခံစားခွင့်ရှိသူ ခန့်မှန်းခြေ အရေအတွက်
၁	ကျေးရွာအတွက် ဦးစားပေး ဖွဲ့စည်းပေး	ကျ - +၁၀	၄၉၄၅၁၀၀	၁၀၀၀၀၀/၂၀၀
၂	ကျေးရွာအတွက် ဦးစားပေး ဖွဲ့စည်းပေး	ကျ - +၁၀	၁၄၉၅၅၀၀	၂၀၀
၃	ကျေးရွာအတွက် ဦးစားပေး ဖွဲ့စည်းပေး	ကျ - +၁၀	၄၀၄၅၀၀၀	၂၀၀
၄	ကျေးရွာအတွက် ဦးစားပေး ဖွဲ့စည်းပေး	ကျ - +၁၀	၄၀၄၅၀၀၀	၂၀၀
၅	ကျေးရွာအတွက် ဦးစားပေး ဖွဲ့စည်းပေး	ကျ - +၁၀		၂၀၀
၆	ကျေးရွာအတွက် ဦးစားပေး ဖွဲ့စည်းပေး	ကျ - +၁၀		၂၀၀
၇	ကျေးရွာအတွက် ဦးစားပေး ဖွဲ့စည်းပေး	ကျ - +၁၀		၂၀၀
၈				
၉				
၁၀				



ဃ၊ လူထုစီမံကိန်း၏ လာမည့် (၃) နှစ်အတွက်အကျိုးပင်သော ဦးစားပေး ဖွံ့ဖြိုးတိုးတက်မှု လုပ်ငန်း အစီအစဉ်များအားဖော်ပြပါ။

အဆင့်	ကျေးရွာအတွက် ဦးစားပေး ဖွံ့ဖြိုးတိုးတက်မှု လုပ်ငန်းစဉ်များ	အဆိုပြုသူ (အမျိုးသားများ/အမျိုးသမီးများ/အမျိုးသား+အမျိုးသမီး)	အခန်းကဏ္ဍ
၀	က.စော.၁.၁၁၁၀၄၂	မူ-	
၂	ပျ.၁၁၁၁၁၁၁၁၁၁၁၁၁၁	မူ-	
၃	က.စော.၁.၁၁၁၀၄၂	မူ-	
၄	က.စော.၁.၁၁၁၀၄၂	မ	
၅	က.စော.၁.၁၁၁၀၄၂	မူ-+၁	
၆	က.စော.၁.၁၁၁၀၄၂	မူ-+၁	
၇	က.စော.၁.၁၁၁၀၄၂	မူ-+၁	
၈	က.စော.၁.၁၁၁၀၄၂	မူ-+၁	
၉	က.စော.၁.၁၁၁၀၄၂	မူ-+၁	
၁၀	က.စော.၁.၁၁၁၀၄၂	မူ-+၁	

ဥက္ကဋ္ဌ၊ ကျေးရွာစီမံကိန်းအထောက်အကူပြုကော်မတီမှ အတည်ပြုသည်။

အမည် ----- ဒေါ်ခင်အေး ----- လက်မှတ် ----- [Signature] ----- နေ့.ရက် ----- ၂၀.၁၁.၂၀၁၇ -----



၁၂။ ပုံစံ ၈-၄ ကျေးရွာဖွံ့ဖြိုးရေးစီမံကိန်းလုပ်ငန်းခွဲရွေးချယ်ခြင်းပုံစံ

ပုံစံ - ၈ - ၄ ကျေးရွာအုပ်စုစီမံကိန်းလုပ်ငန်းခွဲရွေးချယ်ခြင်းပုံစံ (Form PC 4)

လမ်းညွှန်ချက်၊ စီမံကိန်းလုပ်ငန်းခွဲရွေးချယ်မှုအစည်းအဝေးပြီးနောက်တွင် ကျေးရွာအုပ်စုမှ CF/TF တို့၏ အကူအညီရယူ၍ ကျေးရွာစီထောက်ကော်မတီမှ လက်မှတ်ရေးထိုးပြီး အဆိုပါပုံစံအား ပြည့်စုံအောင်ဖြည့်သွင်းရမည်။ ဤပုံစံအား ပြည့်စုံစွာဖြည့်သွင်းပြီးပါက ကျေးရွာအုပ်စုဖွံ့ဖြိုးတိုးတက်ရေးစီမံချက်တွင် TPIC သို့ ပေးပို့ရန်အတွက် နောက်ဆက်တွဲအဖြစ် ထားရှိရမည်။ CF မှ ကျေးရွာတစ်ရွာချင်းစီ၏ စီမံကိန်းလုပ်ငန်းခွဲဆိုင်ရာ အချက်အလက်များကို MIS သို့ ထည့်သွင်းရမည်။ (ယခုနစ်စီမံကိန်းလုပ်ငန်းခွဲ မလုပ်ကိုင်သော ကျေးရွာများ မပါဝင်ပါ။)

ကျေးရွာစည်းရုံးရေးမှူး/ဝန်ထမ်းအမည် ဦးဆန်းဝေ
 နေ့စွဲ ၂၆.၁၁.၂၀၂၂
 ပြည်နယ်/တိုင်း စစ်ကိုင်း၊ မြို့နယ် လှိုင်လှိုင်၊ M.S.A.F.

ကျေးရွာအမည်	ဆောင်ရွက်မည့် လုပ်ငန်းများ	အတိုင်းအတာ	ခန့်မှန်း တိုက်ရိုက် အကျိုးခံစားခွင့် ရှိသူများ	အဆိုပြုတင်ပြသူ	ခန့်မှန်းကုန်ကျစရိတ်			စုစုပေါင်း
					စီမံကိန်းမှ ထည့်သွင်းမှု	ကျေးရွာမှ ထည့်သွင်းမှု	အခြားထည့်သွင်းမှု (ဖော်ပြပါ) အမည်/အဖွဲ့	
တောင်တို	စာသင်ကျောင်း၊ အစာငံသစ်	၇၀ x ၃၀ x ၇၂	၂၉၃ ဦး	<input type="checkbox"/> ကျား <input type="checkbox"/> မ မကျား+မ	-	-	-	၁၂၉၅၇၃၃
သာဝဏ်	အင်္ဂလိပ်စာအုပ်	၃၂၅၀'	၁၂၅၅ ဦး	<input type="checkbox"/> ကျား <input type="checkbox"/> မ မကျား+မ	-	-	-	၁၂၅၂၃၇၀၀
သာစည်	ရွာတွင်းလမ်း	၁၅၀၀' x ၁၅၀၀'	၁၂၅၅ ဦး	<input type="checkbox"/> ကျား <input type="checkbox"/> မ မကျား+မ	-	-	-	၃၅၆၁၃၀၀
ကျေးလင်း	အင်္ဂလိပ်စာအုပ်	၂၉၄၅'	၂၁၉၅ ဦး	<input type="checkbox"/> ကျား <input type="checkbox"/> မ မကျား+မ	-	-	-	၁၄၅၂၂၀၀
ကျေးလင်း	မင်္ဂလာကျောင်း(၂)၊ အစာငံသစ်	၃၀' x ၄၀'	၂၁၉ ဦး	<input type="checkbox"/> ကျား <input type="checkbox"/> မ မကျား+မ	-	-	-	၄၈၄၇၈၀၀

စာရင်းအကျဉ်းချုပ် စီ/ထောက်ကော်မတီ ဥက္ကဋ္ဌ အမည် လက်မှတ် ရက်စွဲ
ဦးဆန်းဝေ ၂၆.၁၁.၂၀၂၂



တို့.ကျော် အခြား.ကော. ပထမ.ငြင်း. အခြား.ချက်. စီမံ.ကိ.ရ်.ထိ.အ. ဖြစ်.ပေ.ပြီ
 ဖြော.ဖြော.ခံ.ဖြိုး.ကျော် အခြား.ကော.ကို ရှေ့.ပယ်. ၁၂:၀၀ ဒီ.ပို.ဝေ.ငွေ. ဖြိုး.ခံ.
 ခဲ့.သည်။

သဘောတူညီချက်

- စီမံ.ကိ.ရ်. ၅ စာ.ညီ.ဆွမ်း.ဆောင်.ပွဲ. ချက်.များ. ၂၆ လုပ်.ငွေ.ခံ.ပေး. နှား.ပေး. သဘော.ပေး.ကြောင်း.။
- ရေး.စာ.စာ.အား.ရ်.ထိ. ချီး.အပ်. ဖြူ. အပေး. သဘော.တူ.ယက်.ခံ.ကြောင်း.။
- စီမံ.ကိ.ရ်. ၅ ချက်.ထား.သော. မူ.ဝါ.ဒ. ၁ ချက်.နား.မည်. ချက်.ဝက်.များ. ဆောင်.ပေး. ၁၆ ချက်.ပေး. အပေး. လှိုင်.နား. ဆောင်.ပွဲ.ဝေ.ငွေ.မည်. ဖြိုး. ကြောင်း. သဘော.တူ.ညီ. ခံ.ကြောင်း.။

ဆုံး.ဖြတ်.ချက်

အထက်.ပါ. ဆွမ်း.ဆွမ်း. ချက်. ၁ အခြား.ကော. ဖြော.ဖြော. ချက်.များ. အပေး. ရေး.စာ.အား.ရ်. အား.ရ်. ၅ သဘော.တူ. ယက်. ခံ.ကြောင်း. ဆုံး.ဖြတ်. ခံ.ကြောင်း.။

ဗြဟ္မစာ.စာ.စာ.စာ.

ဦး.သိန်း.မွန်.
 ဒါ.ရောင်း.ပေး.ပေး.။



လူထုဗဟိုပြုစီမံကိန်း

စစ်ကိုင်းဒေသကြီး၊ ပင်လည်ဘူးမြို့နယ်

ကျေးရွာအစည်းအဝေးမှတ်တမ်း

ကျေးရွာ ကျေးပင်

ကျေးရွာအုပ်စု ကင်းတိုက်

အစည်းအဝေးပြုလုပ်သည့်နေရာ သစ်တောကြီးကျေးရွာ၊ ဝေးပင်

အစည်းအဝေးပြုလုပ်သည့်နေ့ရက် ၂၀၁၁.၁၁.၂၀.၂၀

အစည်းအဝေးပြုလုပ်သည့် အကြောင်းအရာ ကျေးရွာကော်မတီဖွဲ့စည်းခြင်း ဖြင့်
 ဦးစားပေးလုပ်ဆောင်ရေး ချမှတ်ခြင်း

အစည်းအဝေးတက်ရောက်သူဦးရေ။ ။ ကျား (၂၂) ဦး၊ မ (၁၃) ဦး = (၃၅) ဦး
ရည်ညွှန်းချက်။ ဆွေးနွေးချက်၊ ဆုံးဖြတ်ချက်၊ သဘောတူညီချက်၊ မှတ်တမ်းတင်သူ ပါဝင်ရမည်။

ဆွေးနွေးချက်
----- x -----

ကင်းတိုက်အုပ်စု၊ ကျေးပင်ကျေးရွာ ဦးစားပေးလုပ်ဆောင်ရေး ချမှတ်ခြင်းဖြင့်
 ကျေးရွာကော်မတီ ဖွဲ့စည်းခြင်း အစည်းအဝေးကို နေ့နံနက် ၁၀:၀၀ အချိန်တွင်ဖြင့်
 လည် စတင်ခဲ့သည်။ ကျေးရွာကော်မတီ ဖွဲ့စည်းခြင်းဖြင့် ကော်မတီဝင်များ
 ဖြစ် လုပ်ဆောင်ရမည်။ အဆိုပါ ကော်မတီများကို နေ့စဉ် နေ့စဉ် နေ့စဉ်
 ဖြစ်အောင် ကျေးရွာကော်မတီ ဖွဲ့စည်းရန်တွင် ကော်မတီဝင် အဟောင်းများ
 ဆက်လက်ထားရှိရန် ဖြင့် လူထုဗဟိုဗဟို ဆိုက်ကွက် ကျေးရွာ အဖွဲ့အစည်း
 ပါဝင်ခြင်း အထူးအားဖြင့် နေ့စဉ် နေ့စဉ် နေ့စဉ် ဖြစ်သောကြောင့် ကော်မတီ
 ကို အဟောင်း အဟောင်း ထားရှိရန် အဖွဲ့အစည်းများ သည် (နေ့စဉ်) နေ့စဉ်
 နေ့စဉ်များ ကိုသာ အထူးအားဖြင့် ဖြင့်လည် ရွေးချယ်ရန် ကြားကြားခဲ့သည်။
 ကျေးရွာကော်မတီ ဖွဲ့စည်းခြင်းတွင် အချိုးသိမ်း ဝက်စတီ ၊ လည်ပတ်ခြင်းတို့ကို
 တွင် အချိုးသိမ်း ဝက်စတီ ဖြင့် အချိုးသိမ်း ဝက်စတီ ကို ဆက်လက်ရွေးချယ်ခဲ့
 ဖြင့် ကျေးရွာကော်မတီ ဖွဲ့စည်းရန် အဟောင်း ဝက်စတီ သာ ထားရှိခဲ့ခြင်းသည်။
 ဆက်လက်၍ ဦးစားပေးလုပ်ဆောင်ရေးများကို ရွေးချယ် ဆောင်ရွက်ရန် ကျေးရွာ
 အဖွဲ့အစည်း ကျေးရွာ လက်မကြီး ဝက်စတီ ကို ကြားကြား ရွေးချယ် ဖြစ်သောကြောင့်



အသစ် တည်ဆောက်မည်မျှော့ရှာတွင် လျှပ်စစ်ဇီယိုနှင့် ဝင်ရောက်ပါက လျှပ်စစ်ဇီယို အားပေးမှုကို ရရှိစေရန်အတွက် လက်ရှိတွင် အင်ဂျင်နီယာဖြင့် လျှပ်စစ်ဇီယို တပ်ဆင်မည်ဖြစ်သည်။ ။ ရွာသစ်ဖြစ်သော ဗီမာ (သာယာ၊ နာရေး) မူ့ဖွဲ့ပေး အခမ်းနားများ၊ ပြုလုပ်ရန်အတွက် မျှော့ရှာဆုံး မ တည်ဆောက်မည် ဖြစ်သည်။ ။ ဣန္ဒိယနိုင်ငံမှာ ရေ အခက်ခဲ ဖြစ်သဖြင့် ရေကန် ဖြင့် ရေပိုက်ဖြင့် အိမ် ကျင်းစေ့ ရေပေးစေရေး၊ အုတ် လိုအပ်ကြောင်း ။ မျှော့လက် တည်ဆောက်မည်ဟု စာသတ်ကြောင်း ဝင်ကြံ အခက်ခဲဖြစ်ခြင်း၊ ဒွပ် မူ့ဖွဲ့ကြောင်း၊ လိုအပ်နေ စေ့ကြောင်း၊ ပြုလုပ်ထား စေ့ကြောင်း ဖွဲ့ အသစ် ဦးစားပေး အခမ်း နား၊ စွေး၊ ချယ် ခံကြသည်။ ဦးစားပေး အသစ် စေ့ကြောင်း၊ ဒွပ် ယက်သက်ဖို့ လုပ်ငန်း များကို စေ့ကြိုး၊ စေ့ကြိုး ဦးစားပေး ခံကြောင်း၊ အစည်းစည်း အဖွဲ့ချုပ် ကို စီမံကိန်း ဝန်ထမ်း ဖြင့် ကြားနား ခံကြိုး စေ့ကြောင်း အစည်းစည်း ကို အနုပညာ ၄:၃၀ အချိန်တွင် ဦး ဆုံး ခံသည်။

သဘောတူညီချက်

- မျှော့ရှာကော်မတီဖွဲ့ ခြင်းဖြင့် အသစ် သဘောတူ လက်ခံကြောင်း ။
- မျှော့ရှာကော်မတီဝင် ဖြင့် စီမံကိန်း ဖြင့် ခြင်း၊ မူ့ဖွဲ့ ။ ကမာ များ အသစ် ချိန်နား စောင့် ဖွဲ့ ကိစ္စ အား မည် ဖြစ်ကြောင်း ။
- ဦးစားပေး လုပ်ငန်း၊ စွေး၊ ချယ် ဖြင့် အသစ် သဘောတူ လက်ခံကြောင်း၊ သဘောတူညီ ခံကြသည်။

ဆုံးဖြတ်ချက်

အသစ် ဗီ အစည်းစည်း ဆုံးဖြတ်ချက် ။ စွေး၊ ချေး ချက် ။ ကြားနား ချက် များ အသစ် သဘောတူ လက်ခံကြောင်း၊ ဆုံးဖြတ် ခံကြသည်။

ဖြတ်တမ်း တင်
 ဦးစားပေး
 စီမံကိန်း



၁၄။ ကဏ္ဍအလိုက် အခက်အခဲမှတ်တမ်း

နောက်ဆက်တွဲ (၄)ခြားနားသောအပိုင်းများအတွက် ဦးစားပေးဖွံ့ဖြိုးရေးလုပ်ငန်းစဉ် အနှစ်ချုပ်

မူရင်းသည် VPSC တွင်ထားရှိရပါမည်၊ အခြားဌာနများနှင့် ညှိနှိုင်းရန်အတွက် မိတ္တူအား TPIC သို့ပို့ရပါမည်၊ MIS data အနေဖြင့် သွင်းရန်မလိုအပ်ပါ။

	အဆင့်	လုပ်ငန်း	မည်သူဦးစားပေးလဲ	ကျေးရွာမှတာဝန်ခံသူ (သို့)အုပ်စု	ပြင်ပမှမည်သူ ထောက်ပံ့မလဲ
အခြေခံအဆောက်အအုံ	၁	ဓါး-၂၀၁၈-၈၇	<input checked="" type="checkbox"/> ကျား <input type="checkbox"/> မ		
	၂	၈၇၈၄၆၅၆၇၈၉၀	<input checked="" type="checkbox"/> ကျား <input type="checkbox"/> မ		
	၃	၈၇၈၄၆၅၆၇၈၉၀	<input checked="" type="checkbox"/> ကျား <input type="checkbox"/> မ		
	၄	၈၇၈၄၆၅၆၇၈၉၀	<input checked="" type="checkbox"/> ကျား <input type="checkbox"/> မ		
	၅	၈၇၈၄၆၅၆၇၈၉၀	<input checked="" type="checkbox"/> ကျား <input type="checkbox"/> မ		
	၆	၈၇၈၄၆၅၆၇၈၉၀	<input checked="" type="checkbox"/> ကျား <input type="checkbox"/> မ		
	၇	၈၇၈၄၆၅၆၇၈၉၀	<input checked="" type="checkbox"/> ကျား <input type="checkbox"/> မ		
	၈		<input type="checkbox"/> ကျား <input type="checkbox"/> မ		
အသက်မွေးဝမ်းကျောင်းမှုစိုက်ပျိုးရေး	၁	၈၇၈၄၆၅၆၇၈၉၀	<input checked="" type="checkbox"/> ကျား <input type="checkbox"/> မ		
	၂	၈၇၈၄၆၅၆၇၈၉၀	<input type="checkbox"/> ကျား <input type="checkbox"/> မ		
	၃	၈၇၈၄၆၅၆၇၈၉၀	<input checked="" type="checkbox"/> ကျား <input type="checkbox"/> မ		
	၄	၈၇၈၄၆၅၆၇၈၉၀	<input checked="" type="checkbox"/> ကျား <input type="checkbox"/> မ		
	၅	၈၇၈၄၆၅၆၇၈၉၀	<input type="checkbox"/> ကျား <input type="checkbox"/> မ		
	၆	၈၇၈၄၆၅၆၇၈၉၀	<input checked="" type="checkbox"/> ကျား <input type="checkbox"/> မ		
	၇	၈၇၈၄၆၅၆၇၈၉၀	<input type="checkbox"/> ကျား <input type="checkbox"/> မ		
	၈	၈၇၈၄၆၅၆၇၈၉၀	<input checked="" type="checkbox"/> ကျား <input type="checkbox"/> မ		

