

ပြည်ထောင်စုသမ္မတ မြန်မာနိုင်ငံတော် အစိုးရ
စိုက်ပျိုးရေး၊ မွေးမြူရေးနှင့်ဆည်မြောင်းဝန်ကြီးဌာန
ကျေးလက်ဒေသဖွံ့ဖြိုးတိုးတက်ရေး ဦးစီးဌာန
ပင်လည်ဘူးမြို့နယ်



လူထုပတ်ဝန်းကျင်ပြုစီမံကိန်း
National Community Driven Development Project
(NCDDP)



ကျေးရွာဖွံ့ဖြိုးရေးအစီအစဉ်
Village Development Plan (VDP)
ချောင်းဖျားကျေးရွာ၊ ရွာသာယာကျေးရွာအုပ်စု

၂၀၁၇ ခုနှစ်

ပင်လည်ဘူးမြို့



မာတိကာ

၁။ပင်လည်ဘူးမြို့နယ်မြေပုံ..... 2

၂။ရွာသာယာကျေးရွာအုပ်စုမြေပုံ 3

၃။ကျေးရွာအုပ်စုတွင်ပါဝင်သောကျေးရွာစာရင်းများ..... 4

၄။ကျေးရွာအခြေခံအချက်အလက်များ..... 5

၅။ကျေးရွာဖွံ့ဖြိုးရေးအစီအစဉ်အတွက်အသုံးပြုခဲ့သော PRA tools
များနှင့်တစ်ခုချင်းစီအတွက်သုံးသပ်ချက်များ 9

အကြောင်းအရင်းများ/ အခက်အခဲများ..... 29

၆။ကော်မတီဝင်များရွေးချယ်ခြင်းနှင့်ကျေးရွာဖွံ့ဖြိုးရေးအစီအစဉ်ဆောင်ရွက်မှုမှတ်တမ်းခါတ်ပုံများ 33

၇။ကော်မတီဝင်များစာရင်း..... 34

၈။ပုံစံ ၁-၁။ကျေးရွာအချက်အလက် 35

၉။ပုံစံ ၂။စီမံကိန်းစက်ဝန်းအချိန်ဇယား..... 38

၁၀။ပုံစံ ၃။ကျေးရွာဖွံ့ဖြိုးရေးဦးစားပေးအစီအစဉ်..... 40

၁၁။ပုံစံ ၄။ကျေးရွာဖွံ့ဖြိုးရေးစီမံကိန်းလုပ်ငန်းခွဲရွေးချယ်ခြင်းပုံစံ..... 42

၁၂။အစည်းအဝေးမှတ်တမ်းများ..... 46

၁၃။ကျေးရွာဖွံ့ဖြိုးရေးစီမံချက်အရည်အသွေးထိန်းချုပ်မှု (Checklist for VDP)..... 49



၁။ ပင်လည်ဘူးမြို့နယ် မြေပုံ

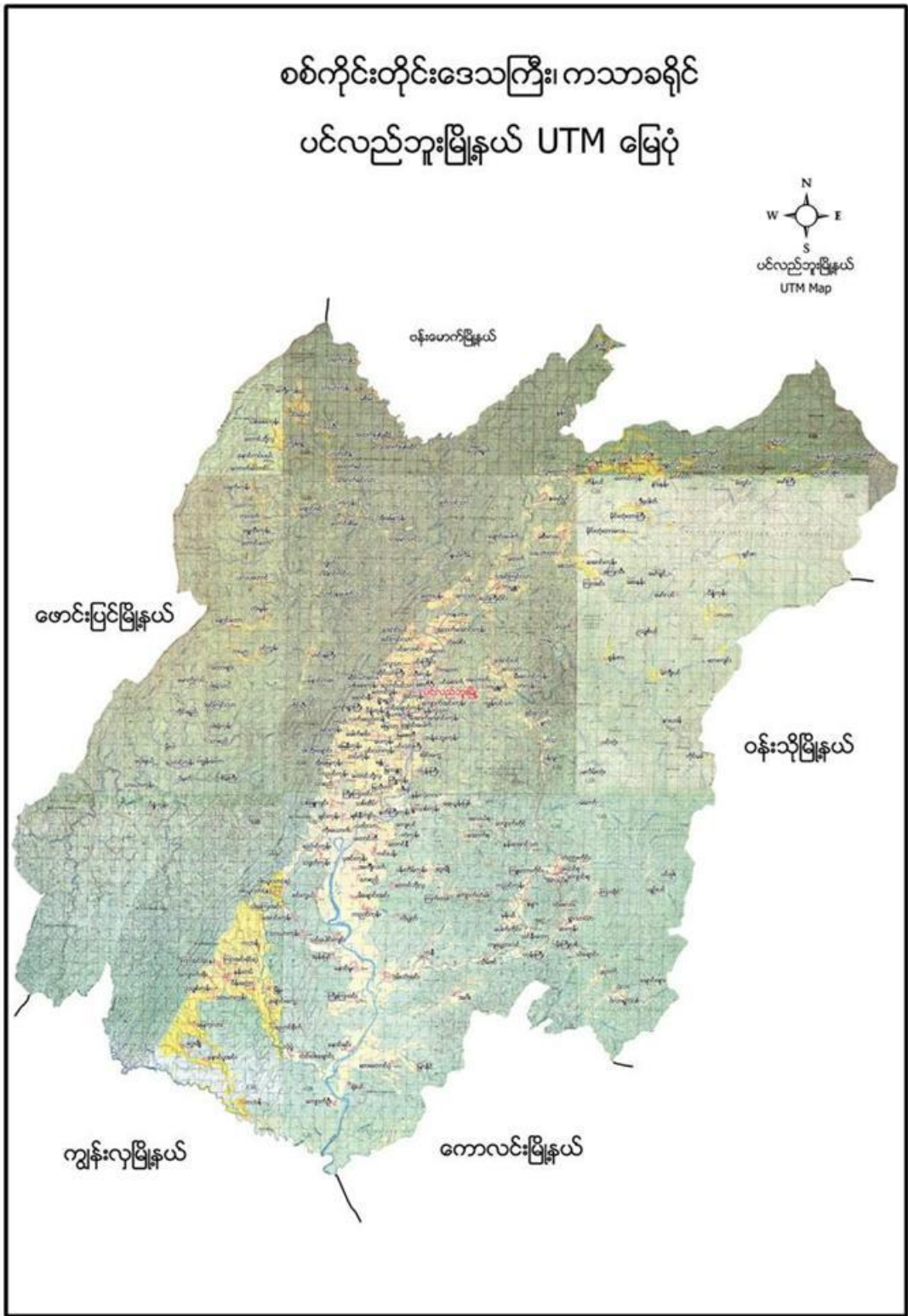



၂။ ရွာသာယာကျေးရွာအုပ်စုမြေပုံ

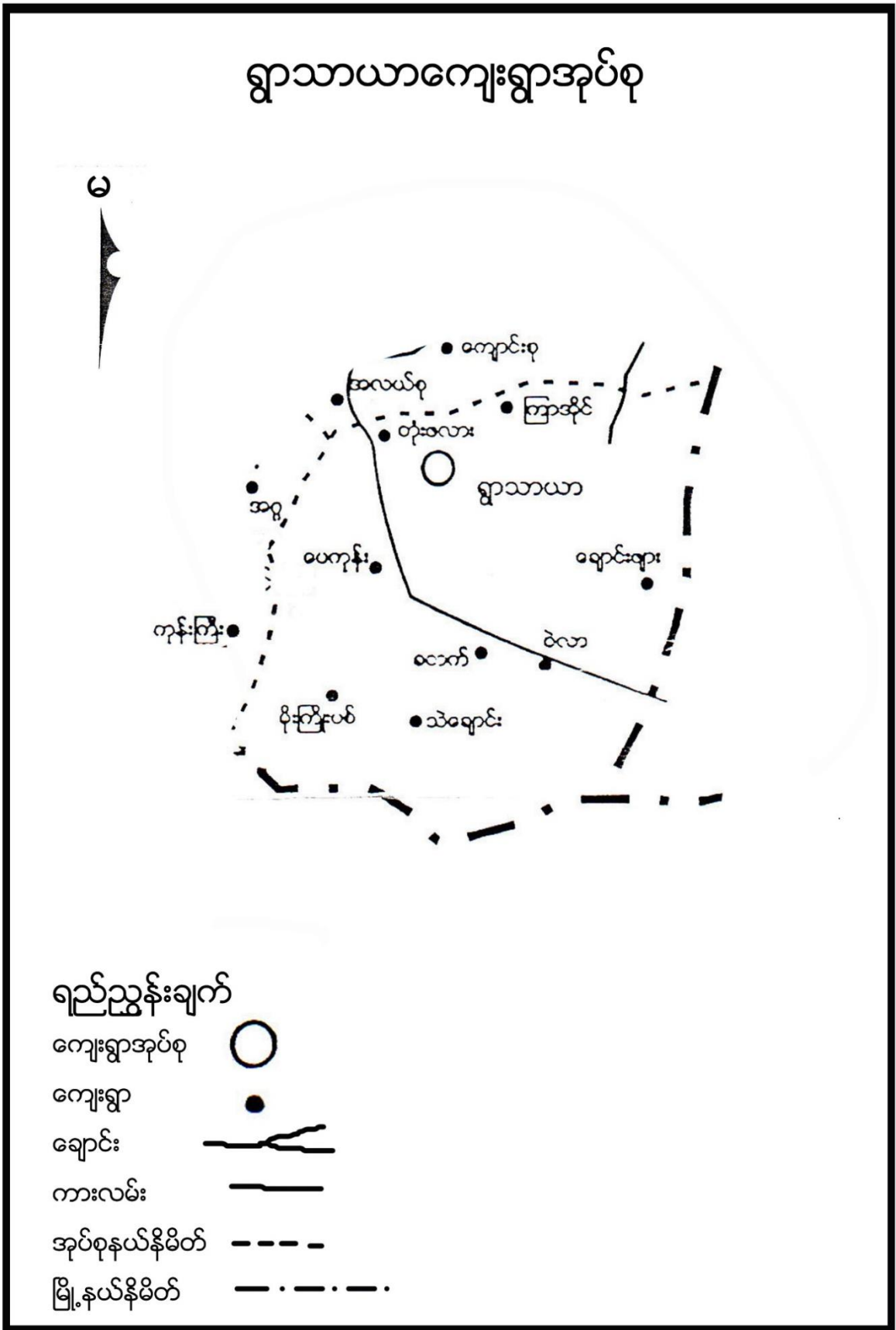



၃။ ကျေးရွာအုပ်စုတွင်ပါဝင်သော ကျေးရွာစာရင်းများ

ရွာသာယာ၊ ပေကုန်း၊ တုံးဖလား၊ ကြာအိုင်၊ မိုးကြိုးပစ်၊ သဲချောင်း၊ ခတက်၊ ဝဲလာ၊ ချောင်းဖျားကျေးရွာ တို့ပါဝင်သည်။

၄။ ကျေးရွာအခြေခံအချက်အလက်များ

၁။ ကျေးရွာသမိုင်းအကျဉ်း

ချောင်းဖျားကျေးရွာသည် လွန်ခဲ့သော နှစ်ပေါင်း(၆၅)နှစ်ခန့်က စတင်တည်ထောင်ခဲ့ကြပြီး ချောင်း၏အစွန် အဖျားတွင် ရွာတည်ထားခြင်းကို အစွဲပြု၍ ချောင်းဖျားကျေးရွာဟု အမည်တွင်ခဲ့ခြင်းဖြစ်သည်။ ၁၉၈၁ခုနှစ်ဝန်းကျင်ခန့်က ကွန်မြူနစ်သူပုန်များ ထကြွသောင်းကျန်း၍ တောထဲသို့ ထွက်ပြေးပုန်းရှောင်ခဲ့ကြရပြီး ရေနံဆီမီး ကိုအသုံးပြုကြရသည်။ ၁၉၉၆ခုနှစ်သို့ ရောက်သောအခါ ကျောက်ရောဂါဖြစ်ပွားခဲ့သဖြင့်ရွာသူရွာသားများ သေဆုံးခဲ့ကြရသည်။ လယ်ယာစပါးကို အဓိက စိုက်ပျိုးကြပြီး ပင်လည်ဘူးမြို့နှင့် တောင်ဘက်မိုင်(၂၇)ခန့်ကွာ ဝေးပြီး ကောလင်း-ပင်လည်ဘူး ကားလမ်းမကြီးနှင့် ၁မိုင်အကွာတွင်တည်ရှိပါသည်။ အိမ်ခြေရအိမ်သာရှိပြီး ကျေးရွာလူမှုရေး၊ ဘာသာရေး၊ ကျေးရွာဖွံ့ဖြိုးရေးလုပ်ငန်းများကို ပိုင်းဝန်းလုပ်ဆောင်ကြသော ကျေးရွာ ဖြစ်ကြောင်း ရေးသားတင်ပြအပ်ပါသည်။

၂။ လူနည်းစုလူမျိုးစုအိမ်ထောင်စု

အမျိုးအစား	အိမ်ထောင်စု	ကျား	မ	စုစုပေါင်း
မရှိ	-	-	-	-

၃။ ကျေးရွာတွင်းရှိ စုစုပေါင်းအိမ်ထောင်စု

အမျိုးအစား	အိမ်ထောင်စု	ကျား	မ	စုစုပေါင်း
ဗမာ	၃၉	၁၀၂	၁၁၅	၂၁၇

၄။ ထိခိုက်လွယ်အုပ်စု

ထိခိုက်လွယ်အုပ်စု	အိမ်ထောင်စု	ကျား	မ	စုစုပေါင်း
သက်ကြီး	၈	၇	၅	၁၂
မြေယာမဲ့	၂	၂	-	၂
မသန်စွမ်း	၂	-	၂	၂



၅။ အဓိကစီးပွားရေးလုပ်ငန်းများ

စိုက်ပျိုးရေး	မွေးမြူရေး	အသေးစားစီးပွားရေး	အခြား
စပါး	ကျွဲ	အသေးစားဆိုင်	လက်သမား
မြေပဲ	နွား		
နှမ်း	ဝက်	ကုန်သည်	ပန်းရံ
	ကြက်		

၆။ ကျေးရွာအတွင်းအဓိက ပိုင်ဆိုင်မှုများ

ကျေးရွာပိုင်ဆိုင်မှုများ	စိုက်ပျိုးမြေ	စားကျက်မြေ	သစ်တောမြေ	သဲ/ကျောက်ရရှိမှု	ရေတွင်း/ရေကန်	စက်ရေတွင်း
အရေအတွက်	၄၅ဧက	၃၄ဧက	၁၂၀-ဧက	ရှိ	၁ /-	-
ကျေးရွာပိုင်ဆိုင်မှုများ	ကား	ထော်လာဂျီ	မြေတူးစက်	လမ်းကြိုတ်စက်	အသေးစားဆည်	ဈေးဆိုင်
အရေအတွက်	-	-	-	-	-	၃

၇။ ကျေးရွာအတွင်းအခြားပိုင်ဆိုင်မှုများ

ကျေးရွာပိုင်ဆိုင်မှုများ	ရေတင်စက်	ထွန်	ထယ်	ကျွဲ	နွား
အရေအတွက်	၄	၂၈	၂၈	၁၃၆	-
ကျေးရွာပိုင်ဆိုင်မှုများ	ဝက်	ဆိုင်ကယ်	ကျွမ်းကျင်လုပ်သား	လုပ်သား	
အရေအတွက်	၅၀	၃၀	၁	၂၂	

၈။ အခြားကျေးရွာရှိအသုံးပြုနိုင်သော အရင်းအမြစ်/အချက်အလက်များ

အရင်းအမြစ်	ဆေးခန်း	အ.လ.က/အ.ထ.က	ဈေး	ကျွမ်းကျင်လုပ်သား	လုပ်သား	မြေတူးစက်	လမ်းကြိုတ်စက်
အရေအတွက်	၁	၁၂-	-	၅	၃၀	-	-



၅။ ကျေးရွာဖွံ့ဖြိုးရေးအစီအစဉ်အတွက် အသုံးပြုခဲ့သော လူမှုဆန်းစစ်ချက်များ

စဉ်	အကြောင်းအရာ	ရက်စွဲ	ဦးတည်အုပ်စု	တက်ရောက်သူ			အဓိက ဆွေးနွေးချက်များ
				ကျား	မ	ပေါင်း	
၁	လူမှုစီးပွားအဆင့်သတ်မှတ်ခြင်း (Wealth Ranking)	၂၀-၀၉	ချမ်းသာ၊ အလယ်အလတ်၊ နွမ်းပါး၊ အလွန်နွမ်းပါးအုပ်စုများ	၁၃	၁၄	၂၇	ကျေးရွာလူမှုစီးပွားအုပ်စုများခွဲခြားသတ်မှတ်နိုင်ရေးအတွက် အခြေခံစံနှုန်းများ သတ်မှတ်ခြင်း၊ ကျေးရွာသားများနှင့် အများသဘောတူ ခွဲခြားသတ်မှတ်ခြင်း
၂	ရာသီခွင်ပြပြက္ခဒိန် (Seasonal Calendar)	၂၀-၀၉	ကော်မတီဝင်၊ အမျိုးသမီးအမျိုးသားများ	၁၃	၁၄	၂၇	ရာသီဥတု၊ စိုက်ပျိုးသီးနှံများ၊ လယ်ယာလုပ်ငန်းများ၊ နေ့စားလုပ်ငန်းများ၊ မွေးမြူရေးလုပ်ငန်းများ၊ ဝမ်းစာဖူလုံမှု နှင့် ပွဲတော်များ
၃	ကျေးရွာလူမှုရေးပြသယံဇာတပြမြေပုံ (Social Map/Resource Map)	၂၀-၀၉	ရပ်မိရပ်ဖ၊ ကော်မတီဝင်များ	၁၃	၁၄	၂၇	အိမ်အမျိုးအစားများ၊ အခြေခံအဆောက်အအုံများ၊ လမ်းပန်းဆက်သွယ်ရေးအခြေအနေ လယ်ယာမြေများ၊ မြစ်ချောင်းများ၊ ရေတွင်း၊ ရေကန်များ၊ သစ်တောများ
၄	ပြဿနာသစ်ပင် (Problem Tree)	၂၀-၀၉	အမျိုးသားများကော်မတီဝင်များ	၁၆	-	၁၆	ဆွေးနွေးထားသော အခြေခံအဆောက်အအုံများနှင့် သက်မွေးဝမ်းကျောင်းလုပ်ငန်းများ၊ ကျန်းမာရေး၊ ပညာရေး။



၅	ပြဿနာသစ်ပင် (Problem Tree)	၉-၁၅	အမျိုးသမီးများ	-	၁၃	၁၃	ဆွေးနွေးထားသော အခြေခံအဆောက်အအုံ များနှင့် သက်မွေးဝမ်းကျောင်းလုပ်ငန်း များ
၆	ကျေးရွာ၏ (၅)နှစ်စာ ဦးစားပေးအစီအစဉ် ဇယား(Metric Ranking)	၉-၁၅	အမျိုးသားအုပ်စု၊ အမျိုးသမီးအုပ်စု၊ လူငယ်အုပ်စု၊ရပ်မိ ရပ်ဖအုပ်စု	၁၆	၁၃	၂၉	အကျိုးပြုပြီးရေး၊ အကျိုးခံစားခွင့် နှင့် အဓိက လိုအပ်ချက်များပေါ်မူတည်၍ ဆုံးဖြတ်သည်။
၇	အဖွဲ့အစည်းချိတ် ဆက်ပုံ (Venn Diagram)	၉-၁၆	ကျေးရွာအုပ်ချုပ်ရေး အဖွဲ့၊ကျေးရွာစီ/ ထောက်အဖွဲ့	၁၃	၁၄	၂၇	ကျေးရွာတွင်းရှိ အဖွဲ့အစည်းများနှင့် မည်သို့သောလုပ်ငန်းများအတွက် မည်သည့်အဖွဲ့များချိတ်ဆက် လုပ်ကိုင်မှု
၈	ပင့်ကူအိမ် ကွန်ယက် (Spider Web)	၉-၁၆	အမျိုးသားများ နှင့် အမျိုးသမီးများ	၁၃	၁၄	၂၇	အမျိုးသားများ နှင့် အမျိုးသမီးများ တန်းတူအခွင့်အရေး ရရှိမှု နှင့် မရရှိသည့် အကြောင်းအရင်းများ
၉	ပြဿနာ၊အခွင့်အ ရေး၊လက်ရှိအခြေ အနေနှင့်ပြောင်း လှဲမှုညွှန်းကိန်း	၉-၁၅	ကျေးရွာစီ/ထောက်အဖွဲ့၊ကျေးရွာ လူထု	၁၆	၁၃	၂၉	ပြဿနာ၊အခွင့်အရေး၊လက်ရှိ အခြေအနေ ကိုသိရှိရန် နှင့် ပြောင်းလဲနိုင်သည်ပုံစံများ
၁၀	ကျေးရွာအိမ်မက်ပြ ပုံ (Dream Map)	၉-၁၅	ကျေးရွာစီ/ထောက်အဖွဲ့၊ကျေးရွာ လူထု	၈	၈	၁၆	နောင်တစ်ချိန်တွင် ကျေးရွာတွင် ဖြစ်စေချင်သော/မြင်စေချင် သော အရာများ ထည့်သွင်းရေးဆွဲခြင်း



၁။ ကျေးရွာ၏လူမှုစီးပွားအဆင့်သတ်မှတ်ခြင်း။(Wealth Ranking)

အဆင့်	အခြေခံစံနှုန်းများ/ ညွှန်းကိန်းများ	အိမ်ထောင်စု	ရာခိုင်နှုန်း
ချမ်းသာ	အိမ်အခြေအနေ- ခြေတံရှည်၊ သွပ်မိုး၊ သက်ကယ်မိုး၊ ပျဉ်ထောင်၊ ပျဉ်ကာ မြေယာပိုင်ဆိုင်မှု- ၁၀ ဧကအထက် ကျွဲ၊ နွား- ၈ ကောင်အထက် အခြားပိုင်ဆိုင်မှု- ခြွေစက်၊ ထွန်းစက်၊ ရေစုပ်စက်၊ TV၊ ဆိုလာ၊ တယ်လီဖုန်း၊ စပါးကြိုက်စက်၊ ဆိုင်ကယ်၊ ကား	၁၂	၃၁%
အလယ်အလတ်	အိမ်အခြေအနေ- ပျဉ်ခင်း၊ ဝါးထရံကာ၊ သက်ကယ်မိုး၊ ခြေတံရှည် မြေယာပိုင်ဆိုင်မှု- ၅ ဧက နှင့် ၁၀ ဧကအကြား ကျွဲ၊ နွား- ၂ ကောင်နှင့် ၅ ကောင်ကြား အခြားပိုင်ဆိုင်မှု- လှည်း၊ ဆိုင်ကယ်အဟောင်း၊ TVအသေး၊ ဆိုလာအသေး	၁၈	၄၆%
နွမ်းပါး	အိမ်အခြေအနေ- ဝါးကြမ်းခင်း၊ ဝါးထရံကာ၊ သက်ကယ်မိုး၊ ခြေတံရှည်အိမ် မြေယာပိုင်ဆိုင်မှု- မရှိ ကျွဲ၊ နွား- မရှိ အခြားပိုင်ဆိုင်မှု- မရှိ	၉	၂၃%
	စုစုပေါင်း	၃၉	၁၀၀%



၆။ ကျေးရွာဖွံ့ဖြိုးရေးအစီအစဉ်အတွက် အသုံးပြုခဲ့သော လူမှုဆန်းစစ်ချက်များ

၂။ ရာသီခွင်ပြုပြင်မှုနှင့်သုံးသပ်ချက်

ရွာသာယာအုပ်ချုပ်ရေးဌာန၊ ကျေးရွာခရိုင်၊ ရာသီခွင်ပြုပြင်မှုနှင့်											အညွှန်း	
အကြောင်းအရာ	လူမှု	ကမ္ဘာ	အပူ	ဝါး	ခါး	အပူ	ဝါး	ခါး	အပူ	ဝါး	ခါး	<ul style="list-style-type: none"> - သာယာ - မိုး
ရာသီဥတုအခြေအနေ	☀	☀	☀	☁	☁	☁	☁	☁	☁	☁	☁	<ul style="list-style-type: none"> - ရေအေး - ပူ - မိုး
ရာသီသီးနှံ	🌾	🌾	🌾	🌾	🌾	🌾	🌾	🌾	🌾	🌾	🌾	<ul style="list-style-type: none"> - မိုး - ရေ - မိုး
မွေးမြူရေး	🐔	🐔	တစ်နှစ်တစ်ပိုင်းမွေးမြူ									<ul style="list-style-type: none"> - မွေး - မွေး
နေ့စားလုပ်ငန်း	-	-	-	🌾	🌾	-	-	🌾	🌾	-	-	<ul style="list-style-type: none"> - ရေ - ရေ
သာယာဝေးအန္တရာယ်				🌊	🌊	-	-	-				
ဝမ်းစာဖူလုံမှု	🍲	🍲	🍲	🍲	🍲	🍲	-	🍲	🍲	🍲	🍲	
အလုပ်သမားရှားပါးမှု	-	-	-	👤	👤	-	-	👤	👤	-	-	
ပွဲတော်များ	🎉							🎉	🎉			

ဆွေးနွေးချက်

ရာသီဥတုအခြေအနေမှာ တခူ၊ ကဆုန်၊ ပြာသို၊ တပို့တွဲ၊ တပေါင်း စသည့် လများတွင် သာယာပြီး ကျန်သည့်လများတွင် မိုးရွာကြောင်း၊ တခါတရံလေပြင်းများလည်း တိုက်ခတ်ကြောင်း ဆွေးနွေးခဲ့ပါသည်။ စိုက်ပျိုးသီးနှံများကို မိုးတွင်းကာလများတွင် အများဆုံးစိုက်ပျိုးကြသည်။ အဓိကစိုက်ပျိုးသီးနှံများမှာ စပါး၊ ပဲ၊ နှမ်း၊ နေကြာ၊ ဟင်းသီးဟင်းရွက်များကို စိုက်ပျိုးကြသည်။ ကျွဲ၊ နွား၊ ကြက်၊ ဝက်များကို ဆယ့်နှစ်ရာသီ ပတ်လုံး တစ်ပိုင်တစ်နိုင် မွေးမြူကြသည်။ နေ့စားလုပ်ငန်းကို လယ်ယာလုပ်ငန်းခွင်ချိန်တွင်သာ လုပ်ရလေ့ရှိကြောင်း ဆွေးနွေးကြသည်။ သဘာဝဘေးအန္တရာယ်ကို မိုးဦးကာလများတွင် အနည်းငယ် ကြုံတွေ့ရလေ့ရှိသည်။ လုပ်ငန်းခွင်ချိန်တွင် လုပ်သားရှားပါးမှုနှင့် ကြုံတွေ့ရပြီး ကျန်သည့်အချိန်များတွင် လုပ်သား ပေါများပါသည်။ ဝမ်းစာဖူလုံမှုတွင် စပါးပေါ်ချိန်တွင် ဝမ်းစာဖူလုံမှုရှိပြီး စိုက်ပျိုးသည့်အချိန်တွင် ဝမ်းစာလုံခြင်း မရှိပါ။ ရာသီပွဲတော်များကို လစဉ်လတိုင်း ကျင်းပခြင်းမရှိဘဲ တန်ခူး၊ ကဆုန်၊ ဝါဆို၊ တော်သလင်း၊ သီတင်းကျွတ်၊ တပို့တွဲနှင့် တပေါင်းလများတွင် ပြုလုပ်လေ့ရှိကြောင်း ဆွေးနွေးခဲ့ကြပါသည်။



သုံးသပ်ချက်

စီမံကိန်းလုပ်ငန်းခွဲများ အကောင်အထည်ဖော် ဆောင်ရွက်ရာတွင် ပွင့်လင်းရာသီရောက်မှ သာ ဆောင်ရွက်သင့်သည်။ အဘယ်ကြောင့်ဆိုသော် ချောင်းဖျားကျေးရွာ လူထုအားလုံး လယ်ယာလုပ်ငန်းကို အဓိကထား လုပ်ကိုင်ကြသည့်အတွက် မိုးတွင်းကာလ၊ ဆောင်းတွင်းကာလများတွင် လယ်ယာလုပ်ငန်းခွင်နှင့် တိုက်ဆိုင်သောကြောင့် အလုပ်သမားရှားပါးခြင်း ကျေးရွာဖွံ့ဖြိုးတိုးတက်ရေး အတွက် အချိန်မပေးနိုင်ခြင်း စသည့် အခက်အခဲများနှင့် ကြုံတွေ့ရသည့်အတွက် အောင်မြင်သင့်သလောက် မအောင်မြင်နိုင်ပါ။ ထို့ကြောင့် ရာသီဥတုသာယာပြီး ကျေးရွာလူထုအားလုံး ပါဝင်လုပ်ဆောင်နိုင်သည့် ပွင့်လင်းရာသီတွင် လုပ်ငန်းခွဲများ လုပ်ဆောင်သင့်ပါကြောင်း သုံးသပ်မိပါသည်။

၃။ ကျေးရွာလူမှုရေးပြမြေပုံ နှင့် သုံးသပ်ချက်

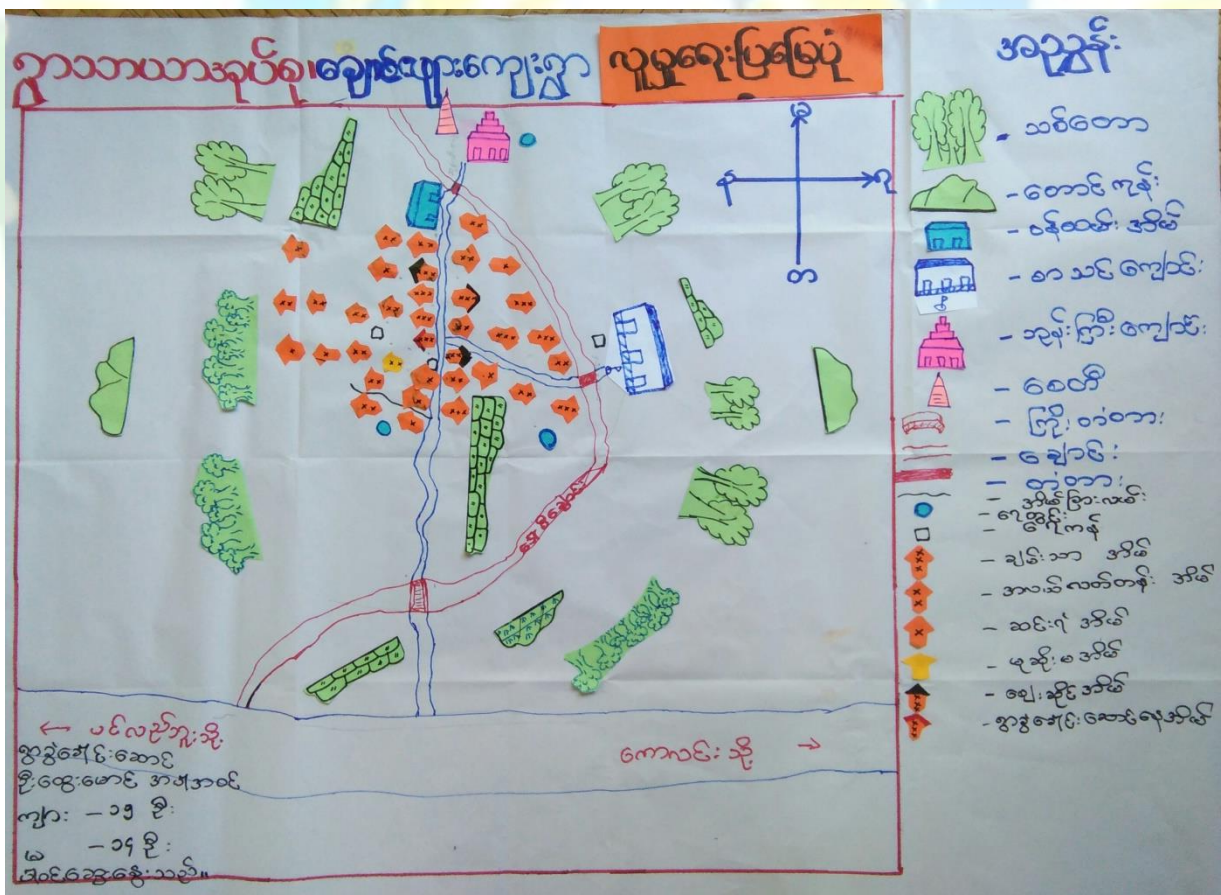



ဆွေးနွေးချက်

ချောင်းဖျားကျေးရွာတွင် အိမ်ခြေ(၃၉)အိမ်ရှိပြီး စီးပွားအဆင့်(၃)ဆင့် ရှိကြောင်း ဆွေးနွေးခဲ့ကြသည်။ ၎င်းအဆင့်များမှာ (၁) ချမ်းသာ၊ (၂) အလယ်အလတ်၊ (၃) နွမ်းပါးတို့ဖြစ်ပြီး လူတန်းစား(၃)မျိုးလုံး ကျေးရွာတွင် ပျံ့နှံ့၍ နေထိုင်ကြကြောင်း ဆွေးနွေးခဲ့ကြသည်။

သုံးသပ်ချက်

စီးပွားရေးအဆင့် (၃) မျိုးရှိပြီး ကျေးရွာများတွင် စုစည်းစွာနေထိုင်ကြပါသည်။ ချောင်းဖျားကျေးရွာသည် ပင်လည်ဘူး-ကောလင်း လမ်းမကြီးနှင့် (၁)မိုင်ခန့်အကွာတွင် တည်ရှိရာတွင်ရှိလမ်းများ၊ ရွာချင်းဆက်လမ်းများမှာ မြေသားလမ်းများ ဖြစ်သောကြောင့် လမ်းပန်းဆက်သွယ်ရေး ခက်ခဲပါသည်။ ကလေးမွေးဖွားခြင်းအတွက် အရပ်လက်သည်ရှိပါသည်။ အဓိကဆေးကုသမှုခံယူခြင်းကို ပေကုန်းကျေးရွာရှိ ကျေးလက်ဆေးပေးခန်းသို့ သွားရောက်၍ ဆေးကုသမှုခံယူရပါသည်။ မိုးတွင်းကာလတွင် ဝမ်းရောဂါ၊ ငှက်ဖျားရောဂါများ ဖြစ်တက်သည်။ သောက်သုံးရေ-ကျေးရွာတွင် ရေတွင်းဝိုင်းရှိသော်လည်း ပိုက်တွင်းအနည်းငယ်သာသဖြင့် သောက်သုံးရေလုံမရှိပါ။ ရွာ၏တောင်ပိုင်းတွင် ဘုန်းကြီးကျောင်း၊ မွှာရုံ၊ ရှိပါသည်။ ရွာ၏မြောက်ဘက်တွင် စာသင်ကျောင်း ရှိပါသည်။



၄။ကျေးရွာအရင်းအမြစ်ပြုပြင်ခြင်းနှင့်သုံးသပ်ချက်



ဆွေးနွေးချက်

ပတ်ဝန်းကျင်ရှိ သဘာဝအရင်းအမြစ်များနှင့် ပတ်သက်၍ သစ်တောများမှ ထင်းခုတ်သုံးစွဲမှုရှိပြီး ကျေးရွာအနီးတွင် ချောင်းရှိသောကြောင့် သဲရေများလုံလောက်စွာ ရရှိမှုကြောင်းကို ဆွေးနွေးခဲ့ကြပါသည်။ စီးပွားရေးမှာ ယာကွက်၊ကိုင်ကွက်များတွင် ဟင်းသီး၊ဟင်းရွက်များ စိုက်ပျိုးကြပြီး ဝမ်းစာအနေဖြင့် စပါး၊နမ်း၊နေကြာတို့ကို အဓိကစိုက်ပျိုးကြသည်။ ကျွဲ၊နွား၊ကြက်၊ဝက်တို့ကို တစ်ပိုင်တစ်နိုင် မွေးမြူကြပါသည်။ လမ်းပန်းဆက်သွယ်ရေး ခက်ခဲမှုစိုက်ပျိုးရေးနည်းပညာ အားနည်းသောကြောင့် စီးပွားရေးပညာရေးများ နိမ့်ကျမှုများကြုံတွေ့ခဲ့ရပါသည်။



သုံးသပ်ချက်

ချောင်းဖျားကျေးရွာ ပတ်ဝန်းကျင်တွင် သစ်တောများ အနည်းငယ်ရှိပါသည်။ ချောင်းများမှ စိုက်ပျိုးရေးသစ်များကို လုံလောက်စွာ ရရှိနိုင်ပါသည်။ ကျွဲနွားများကို တစ်ပိုင်တစ်နိုင် မွေးမြူပြီး လယ်ယာစိုက်ပျိုးရေးအနေဖြင့် စပါး၊ နမ်း၊ နေကြာတို့ကို လုပ်ကိုင်စိုက်ပျိုးကြပါသည်။ လမ်းပန်းဆက်သွယ်ရေး ခက်ခဲမှုကြောင့် ကျန်းမာရေး၊ လူမှုရေး၊ စီးပွားရေး၊ ပညာရေး အားနည်းကြောင်းတွေ့ရှိရပါသည်။

၅။ အမျိုးသားများတင်ပြသော ပြဿနာသစ်ပင် နှင့် ဖြေရှင်းနည်းလမ်း

အကြောင်းအရင်းများ/ အခက်အခဲများ

ရွာသာယာအုတ်စု ၊ ချောင်းဖျားကျေးရွာ
ပြဿနာသစ်ပင် သုံးသပ်ချက်

အမျိုးသား

ဒုတိယအကြောင်းအရာ

- ရွာချင်း ဆက်လမ်းဖျား မကောင်းခြင်း
- စာသင်ကျောင်းဆောင် ကျဉ်း ခြင်း ပညာသင်ကလေးနှင့် စာသင်ဆောင် မလောက် ငှခြင်း
- မူကြိုအဖွဲ့ဝင်ကလေးများ အာဖွတ်သီး သာ မရှိခြင်း
- စာပေ၊ အသိပညာ အားနည်း ခြင်း
- ကျန်းမာရေး အခက်ခဲ ဖြစ် ခြင်း
- သီးနှံများ အဖွတ်အဖျား ဖျော့ကျခြင်း
- ကိုယ်ပိုင် ဝယ်ငွေ မရှိခြင်း



ဖြေရှင်းချက်

အကျိုးဆက်

- ရွာချင်း ဆက်လမ်းဖောက်လုပ်ခြင်း
- စာသင်ကျောင်း (တို့ ချုံ) တည်ဆောက်ခြင်း
- မူကြိုကျောင်း တည်ဆောက်ခြင်း
- စာကြည့်တိုက်တည်ဆောက်ခြင်း
- အထွေးအထူး / မဟုတ်ဘဲ အားနည်းခြင်း
- အိုငယ်ကန် ဖြင့် ၊ ကား ဝယ်၍ သင်တန်း
- ဆေးဝေခံ - တည်ဆောက်ခြင်း
- စိုက်ပျိုး နည်းစနစ်များ ဖို့ချ
- ကိုယ်ပိုင် အာဘတ်ပညာမတတ်မြောက်ခြင်း/ သည် သင်တန်း



ဆွေးနွေးချက်

လမ်းခရီးခက်ခဲခြင်းကြောင့် လမ်း၊တံတားဆောက်လုပ်ရန် ရံပုံငွေမရှိခြင်း၊ စီးပွားရေး အဆင်မပြေခြင်း၊ အရင်းအမြစ်များ ရှားပါးခြင်း၊ အလုပ်အကိုင် အခွင့်အလမ်းနည်းပါးခြင်း၊

အလှူရှင်မရှိခြင်း၊ ဌာနဆိုင်ရာမှ တည်ဆောက်ရန် လျာထားပေးမှုမရှိခြင်းစသည့် အခက်အခဲများကြောင့် ကလေးများလုံခြုံမှု အားနည်းခြင်း၊ ကိုယ်ကာယကြံ့ခိုင်မှု အားနည်းခြင်း၊ အသိပညာပေး ဟောပြောပွဲများ နေရာမရှိခြင်း၊ ကလေးပညာ အရည်အသွေးများ နိမ့်ကျခြင်းများနှင့် ဖွံ့ဖြိုးမှုနောက်ကျခြင်း စသည့် အကျိုးဆက်များ ခံစားခဲ့ရကြောင်း ဆွေးနွေးခဲ့ကြသည်။

သုံးသပ်ချက်

- သွားလာရေး ခက်ခဲခြင်း နှင့် ဒေသထွက်သီးနှံများ ဈေးကောင်းဖြင့် မကြောင်းရခြင်း
- စာပေ ဗဟုသုတ နည်းပါးခြင်း၊ အသိပညာဗဟုသုတနည်းပါးခြင်း၊ လူကြားထဲတွင် စကားပြောရာ တွင် အရှေ့နောက်မညီသည့်အတွက် အဆင်မပြေခြင်း
- စိုက်ပျိုးရေး မွေးမြူရေး ဆောင်ရွက်လုပ်ကိုင်ခြင်း မရှိသည့်အတွက် မိသားစု ဝင်ငွေများနည်းပါးခြင်း၊ လူနေထိုင်မှုဘဝ နိမ့်ကျခြင်း
- စိုက်ပျိုးရေး မွေးမြူရေး ဆောင်ရွက်လုပ်ကိုင်ခြင်း မရှိသည့်အတွက် မိသားစု ဝင်ငွေများနည်းပါးခြင်း၊ လူနေထိုင်မှုဘဝ နိမ့်ကျခြင်းများကြုံတွေ့ခဲ့ရကြောင်းတွေ့ရပါသည်။



၆။ အမျိုးသမီးများတင်ပြသော ပြဿနာသစ်ပင် နှင့် ဖြေရှင်းနည်းလမ်း

စွာသာယာအုပ်စု ၊ ချောင်းဖျားကျေးရွာ
ပြဿနာသစ်ပင်

အမျိုးသမီး

အကြောင်းအရာ

- စွာချင်းဆက်လမ်းများဖောက်ခွင့်
- ပညာသင်ကလေးများနှင့် စာသင်ခေတ်မဟောက်ခြင်း
- မူကြိုစွယ်ကလေးများအတွက် သီးသန့်အခေတ်မရှိခြင်း
- စာပေ ၊ အသိပညာ အားနည်းခြင်း
- ကျန်းမာရေး အခက်ခဲ ဖြစ်ခြင်း
- ဝင်ရောက်နည်းမရှိခြင်း
- အခြားအမျိုးမျိုးကို စီးနားဖြစ်စွေးမြူနိုင်ခြင်းမရှိ ဖြစ်ခြင်း



ဖြေရှင်းချက်

- စွာချင်းဆက်လမ်းဖောက်လုပ်ခြင်း
- ဆေးပေးခန်း တည်ဆောက်ခြင်း
- မူကြိုကျောင်း တည်ဆောက်ခြင်း
- စာသင်ကျောင်း တိုးချဲ့ တည်ဆောက်ခြင်း
- စာပြည်တိုက် တည်ဆောက်ခြင်း
- စွေးမြူရေး နည်းပညာသင်တန်း
- စက်ချုပ် သင်တန်း

အကျိုးဆက်

- သွားလမ်းခက်ခဲခြင်း
- ကလေးများ ပညာရေးအခက်ယှက် ဖြစ်ခြင်း
- အစားအသောက် မဟုတ်မရှိခြင်း
- နီးစပ်ရာဆေးခန်း စေ့ဖွယ်ရှိခြင်း
- ဆေးကုသမှု ခက်ခဲခြင်း
- ကိုယ်ပိုင်အစားအသောက် မရှိခြင်း
- စွေးမြူရေး အသိပညာ အားနည်းခြင်း

ဆွေးနွေးချက်

မိုးရာသီတွင် တံတားများမကောင်း၍ အုပ်စုချင်းဆက် မြို့နယ်သို့ လူမှုရေး၊ စီးပွားရေး ပညာသင်ကြားရန် သွားရောက်ရာတွင် လမ်းခရီးအခက်အခဲများ ကြုံတွေ့ရကြောင်း ဆွေးနွေးခဲ့ကြပါသည်။ ကျေးရွာတွင် ကိုယ်ပိုင်စီးပွားရေးများမရှိခြင်းကြောင့် ပညာရေးဖွံ့ဖြိုးမှု နောက်ကျခြင်း၊ ဗဟုသုတနည်းပါးခြင်းများ ကြုံတွေ့ခဲ့ရကြောင်း ဆွေးနွေးခဲ့ကြပါသည်။



သုံးသပ်ချက်

- သွားလာရေးခက်ခဲခြင်း၊ အိမ်အသုံး အဆောင်ပစ္စည်းများဝယ်ယူရန် ပင်လည်ဘူးသို့သွားလျှင် လိုအပ် သောအချိန် ကုန်ထက်ပို ကုန်ခြင်း
- ကြက်၊ ဝက်များ မွေးမြူရာတွင် အောင်မြင်မှုများ မရှိခြင်း၊ ကြက်များ ရောဂါများကျရောက်ပြီး ဆုံးရှုံးမှုများ နှင့် တွေ့ကြုံရသည်။
- မိသားစု စီးပွားရေးများ ပျက်စီး ရခြင်း၊ လူငယ်လူရွယ်များ အနာဂတ် ပျောက်ဆုံးနေခြင်း၊ ကျေးရွာသူ ကျေးရွာသားများ အနေဖြင့် စိတ်ဆင်းရဲမှု များ ကြုံတွေ့ရခြင်း
- ကျေးရွာတစ်ရွာလုံးတောင်သူလယ်သမား များဖြစ်သဖြင့် စိုက်ပျိုးရေးကိုသာ ဆောင်ရွက်နေပြီး အသက် မွေးဝမ်းကြောင်း အတတ်ပညာများလေ့လာလိုက်စားမှု နည်းပါးခြင်းကြောင့် ဝင်ငွေများ နည်းပါးပါသည်။

၇။ ဦးစားပေးအစီအစဉ်ပြဇယား (Matrix Ranking)

ရွာသာယာဆိုင်ရာချောင်းဖျားကျေးရွာ၏ဦးစားပေးအစီအစဉ်ဧည့်သည်ခြင်း

စဉ်	အခက်အခဲ ပြဿနာများ	၁	၂	၃	၄	၅	စိုက်ပျိုးရေး	မွေးမြူရေး	အခြား
၁	ခက်ချုပ်ငြာင်တန်း	/	၁	၁	၁	၁	၄	၁	
၂	လက်ဖြူအာစာစိပညာ ယိုးဒယားလက်သမား	/	/	၂	၂	၂	၂	၂	
၃	စိုက်ပျိုးရေး/မွေးမြူရေး နည်းစနစ်		/	/	၃	၃	၃	၃	
၄	ကား၊ ဆိုင်ကယ်၊ မောင်း၊ ဖြန့် သင်တန်း			/	/	၄	၄	၄	
၅	အိမ်ထဲတွင်း မြူဆင်တန်း				/	/	၅	၅	



ချောင်းဖျားကျေးရွာ အနေဖြင့် ဗဟုသုတဖွံ့ဖြိုး တိုးတက်လာစေရန် စာကြည့်တိုက်များမရှိခြင်း၊ သောက်သုံးရေ မလုံလောက်မှုကြောင့် စက်ရေတွင်း ရေကန်များလိုအပ်ခြင်း၊ ရွာချင်းဆက်လမ်းများ ခက်ခဲမှုကြောင့် ရွာချင်းဆက်လမ်း၊ တံတားများလိုအပ်ခြင်း၊ ဗဟုသုတနည်းပါးမှုကြောင့် စာကြည့်တိုက်များ လိုအပ်ခြင်း စသည့် အခက်အခဲများကို ဆွေးနွေးခဲ့ကြပါသည်။

သုံးသပ်ချက်

စီမံကိန်းပထမနှစ်တွင် - စာသင်ကျောင်း (နံရံတက်၊ ပြတင်းတံခါး) ပြုပြင်ခြင်းလုပ်ငန်းကို ရံပုံငွေ(၃၈၄၀၀၀)ကျပ်ဖြင့် ဆောက်လုပ်ပြီးစီးခဲ့ပါသည်။

စီမံကိန်းဒုတိယနှစ်တွင် - ကြာအိုင်ကျေးရွာအနေဖြင့် ရွာချင်းဆက်မြေသားလမ်း (ကြာအိုင်-ရွာသာယာ)ကို ထောက်ပံ့ငွေ (၁၄၁၅၉၅၀)ကျပ်ဖြင့် လည်းကောင်း၊ မိုးကြိုးပစ်ကျေးရွာအနေဖြင့် ရွာချင်းဆက်လမ်းပေါ်ရှိ ချောင်းကူးရေကျော်နှင့် တံတား (၂)စင်းတည်ဆောက်ခြင်း လုပ်ငန်းကို ထောက်ပံ့ငွေ (၁၂၈၀၀၀၀) ကျပ်ဖြင့် လည်းကောင်း၊ ချောင်းဖျားကျေးရွာအနေဖြင့် ရွာချင်းဆက်လမ်းတံတားပြုပြင်ခြင်း လုပ်ငန်းကို ထောက်ပံ့ငွေ (၁၂၈၉၀၀၀)ကျပ်ဖြင့် လည်းကောင်းပြုလုပ်ရန် သဘောတူညီခဲ့ကြပါသည်။

စီမံကိန်းတတိယနှစ်တွင် - တုံးဖလားကျေးရွာမှ ရွာချင်းဆက်လမ်း၊တံတား (တုံးဖလား-ပင်လည်ဘူး-ကောလင်း)ပြုပြင်ခြင်းလုပ်ငန်းကို ထောက်ပံ့ငွေ (၁၄၀၈၀၀၀)ကျပ်ဖြင့် လည်းကောင်း၊ သဲချောင်းကျေးရွာမှ ရွာချင်းဆက်ဂျင်းကျောက်စရစ်ခင်းလမ်း (သဲချောင်း-ပင်လည်ဘူး-ကောလင်း) ပြုပြင်ခြင်း လုပ်ငန်းကို လည်းကောင်း၊ ဝဲလာကျေးရွာမှ ကေဂျီစာသင်ကျောင်းဆောင်သစ် ဆောက်လုပ်ရန်လုပ်ငန်းကို ထောက်ပံ့ငွေ (၁၄၃၁၇၂၀)ကျပ်ဖြင့် လည်းကောင်း ပြုလုပ်ရန် သဘောတူညီခဲ့ကြပါသည်။

စီမံကိန်းစတုတ္ထနှစ်တွင် - ရွာသာယာကျေးရွာမှ တံတားပြုပြင်ခြင်းလုပ်ငန်းကို ထောက်ပံ့ငွေ (၁၄၀၈၀၀၀)ကျပ်ဖြင့် လည်းကောင်း၊ ပေကုန်းကျေးရွာမှ ရွာတွင်းလမ်းပြုပြင်ခြင်း လုပ်ငန်းကို ထောက်ပံ့ငွေ (၁၄၀၈၀၀၀)ကျပ်ဖြင့် လည်းကောင်း၊ ခတက်ကျေးရွာမှ ရွာတွင်းလမ်း (ကွန်ကရစ်ရေနေတ်မြောင်း) ပြုပြင်ခြင်း လုပ်ငန်းကို ရံပုံငွေ (၁၄၂၁၀၀၀)ကျပ်ဖြင့် လည်းကောင်း ပြုလုပ်ရန် သဘောတူညီခဲ့ပါသည်။



၈။ ဗင်းပုံစံကိုသုံးပြု၍ အဖွဲ့အစည်းများချိတ်ဆက်မှု နှင့် သုံးသပ်ချက်

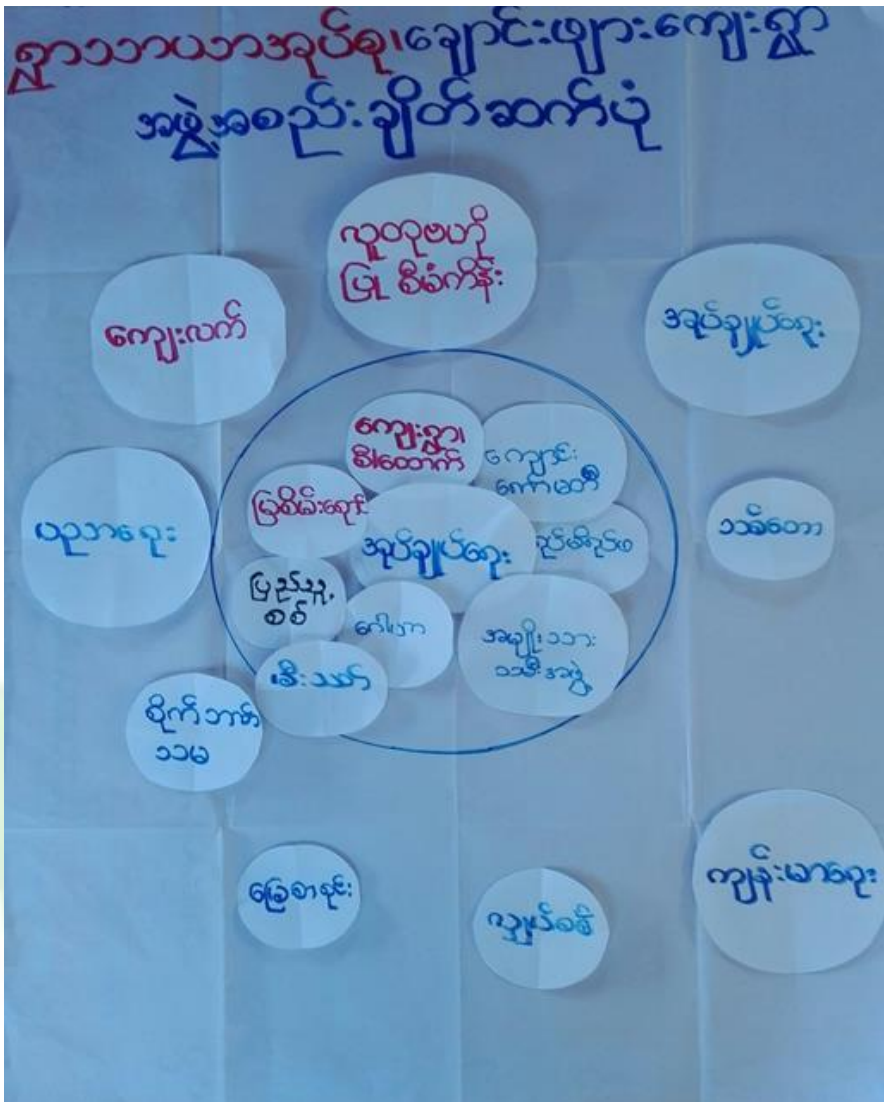

ဆွေးနွေးချက်

ကျေးရွာလူထုနှင့် အဖွဲ့အစည်းများ ချိတ်ဆက်ဆောင်ရွက်နေသည့် အနေအထားမှာ အုပ်ချုပ်ရေးအဖွဲ့၊ ကျောင်းကော်မတီအဖွဲ့၊ အမျိုးသမီး/အမျိုးသား အဖွဲ့၊ ဂေါပကအဖွဲ့၊ ကျေးရွာစီ/ထောက်ကော်မတီ အဖွဲ့၊ ရပ်မိရပ်ဖ၊ မူးယစ်ဆေးဝါးအဖွဲ့၊ သမချေးငွေ အဖွဲ့အစည်း များနှင့် ချိတ်ဆက်ဆောင်ရွက်ကြ ပါသည်။ တိုးဖလားကျေးရွာတွင် မြို့နယ်အထွေထွေအုပ်ချုပ်ရေးဦးစီးဌာန၊ မွေးမြူရေးဌာန၊ စိုက်ပျိုးရေးဌာန၊ လဝက၊ မြို့နယ်ရဲတပ်ဖွဲ့၊ ပညာရေးဌာန၊ လူထုဗဟိုပြုစီမံကိန်း၊ သမချေးငွေ၊ စိုက်ဘက် စသည်ဌာနများနှင့် ချိတ်ဆက်ဆောင်ရွက်ခဲ့ပါသည်။ အသက်မွေးဝမ်းကျောင်း လုပ်ငန်းအတွက် အရင်းအနှီးရရှိရန် မြို့နယ် သမဝါယမအသင်း၊ ချေးငွေပံ့ပိုးသည့်ဌာန၊ အဖွဲ့အစည်းများနှင့် ချိတ်ဆက်ဆောင်ရွက်နိုင်ပြီး စိုက်ပျိုးရေးထုတ်ကုန် တိုးချဲ့ဆောင်ရွက်သင့်ပါသည်။



သုံးသပ်ချက်

ချောင်းဖျားကျေးရွာတွင်းရှိ အဖွဲ့အစည်းများမှာ ချိတ်ဆက်မှုအားကောင်းကြောင်း တွေ့ရပါသည်။ ပြင်ပအဖွဲ့အစည်းများနှင့် ပတ်သက်၍ မြေစာရင်းဌာန၊ သစ်တောဌာန၊ မီးသတ်တပ်ဖွဲ့၊ မြို့နယ်အုပ်ချုပ်ရေး၊ လူထုဗဟိုပြုစီမံကိန်း၊ ကျေးလက်ဒေသဖွံ့ဖြိုး တိုးတက်ရေးဦးစီးဌာန၊ စိုက်ဘက်တိုနှင့်မှာ ချိတ်ဆက်မှု အားကောင်းပြီး ပညာရေး၊ ကျန်းမာရေးဌာနတို့နှင့်မှာ ချိတ်ဆက်မှုအနည်းငယ် အားနည်းသေးကြောင်းတွေ့ရပါသည်။ မြို့နယ်ပညာဌာနနှင့် ချိတ်ဆက်မှု အားကောင်းလာပါက ကျေးရွာရှိကလေးများ၏ ပညာရေး ကောင်းလာမွန်လာမည် ဖြစ်ကြောင်းတွေ့ရပါသည်။

၉။ ပင်ကူအိမ်ဖြင့်သုံးသပ်ခြင်း

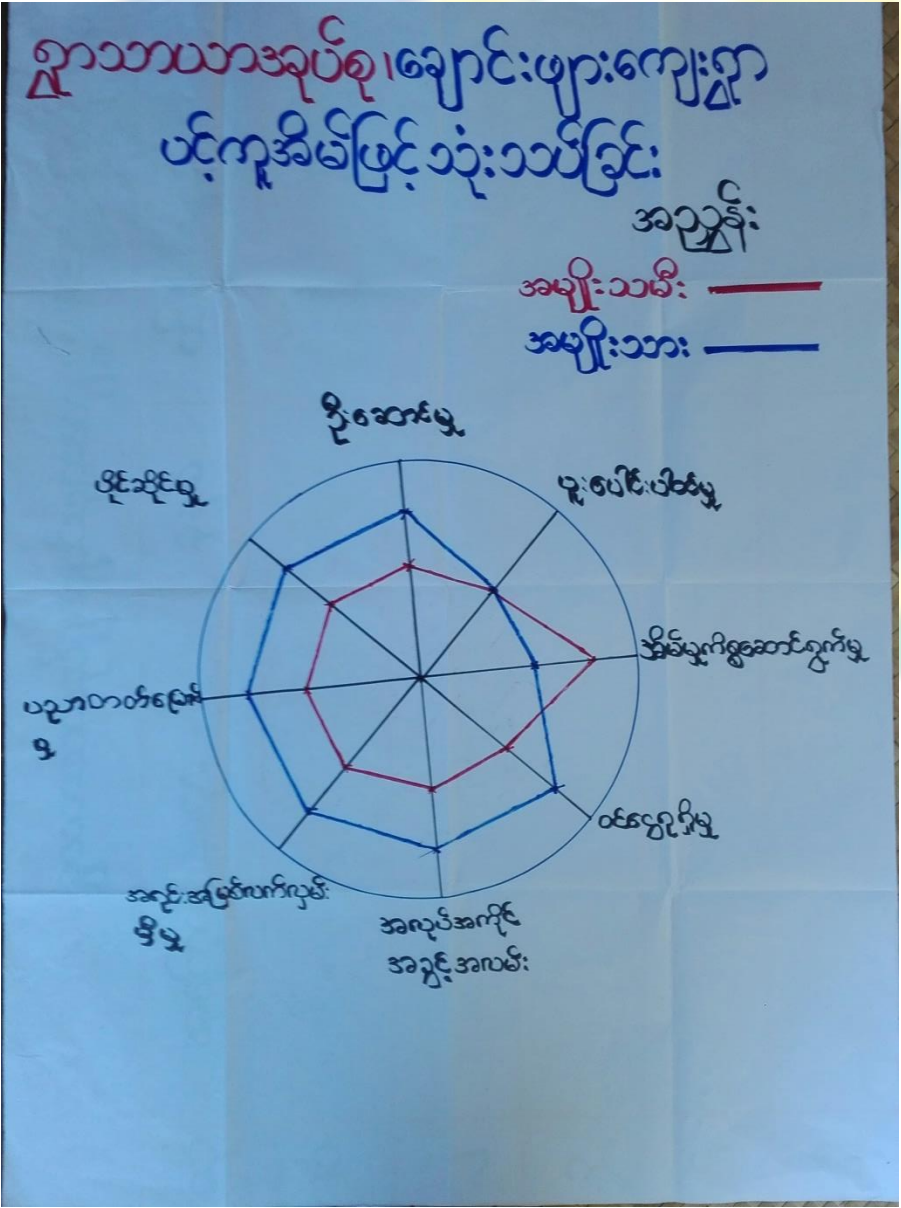



ဆွေးနွေးချက်

အမျိုးသား၊ အမျိုးသမီးတန်းတူ အခွင့်ရေးရရှိမှုနှင့်ပတ်သက်၍ ခေါင်းစဉ်(၈)ခုဖြင့် ဆွေးနွေးခဲ့ကြပါသည်။ ယနေ့ခေတ်နေထိုင်မှုစနစ်တွင် ခေါင်းဆောင်မှု၊ အလုပ်အကိုင်အခွင့်အလမ်း၊ ပစ္စည်းဥစ္စာပိုင်ဆိုင်မှု၊ အရင်းအမြစ်လက်လှမ်းမီမှု၊ ဝင်ငွေရရှိမှုနှင့် ပညာတတ်မြောက်မှုစသည့် နေရာများတွင် အမျိုးသားများမှ သာလွန်မှုရှိပြီး အမျိုးသမီးများအား နေရာပေးရန်၊ အိမ်မှုကိစ္စဆောင်ရွက်မှုတွင် အမျိုးသားဘက်မှ အမျိုးသမီးများအား ဝိုင်းကူလုပ်ကူပေးကြရန် ဆွေးနွေးခဲ့ကြပါသည်။

သုံးသပ်ချက်

ချောင်းဖျားကျေးရွာအနေဖြင့် ခေါင်းဆောင်မှု၊ ပူပေါင်းပါဝင်မှုများတွင် အမျိုးသား၊ အမျိုးသမီးဆွေးနွေးတိုင်ပင်၍ တန်းတူဆုံးဖြတ်ဆောင်ရွက်ကြောင်းတွေ့ရသည်။ ပညာတတ်မြောက်မှု၊ ဝင်ငွေရရှိမှု၊ အလုပ်အကိုင် အခွင့်အလမ်း၊ အရင်းအမြစ်လက်လှမ်းမီမှုများတွင် အမျိုးသားများမှာ အနည်းငယ်သာလွန်၍ အိမ်မှုကိစ္စတွင် အမျိုးသမီးများမှ အစစအရာရာ ဆောင်ရွက်ကြောင်းကို တွေ့ရပါသည်။ သို့သော် ဤကျေးရွာသည် ကျား၊မရေးရာကွဲပြားမှု အနည်းငယ်သာရှိကြောင်း တွေ့ရှိရပါသည်။



၁၀။ ကျား၊မရေးရာကို ခွဲခြမ်းစိတ်ဖြာခြင်း

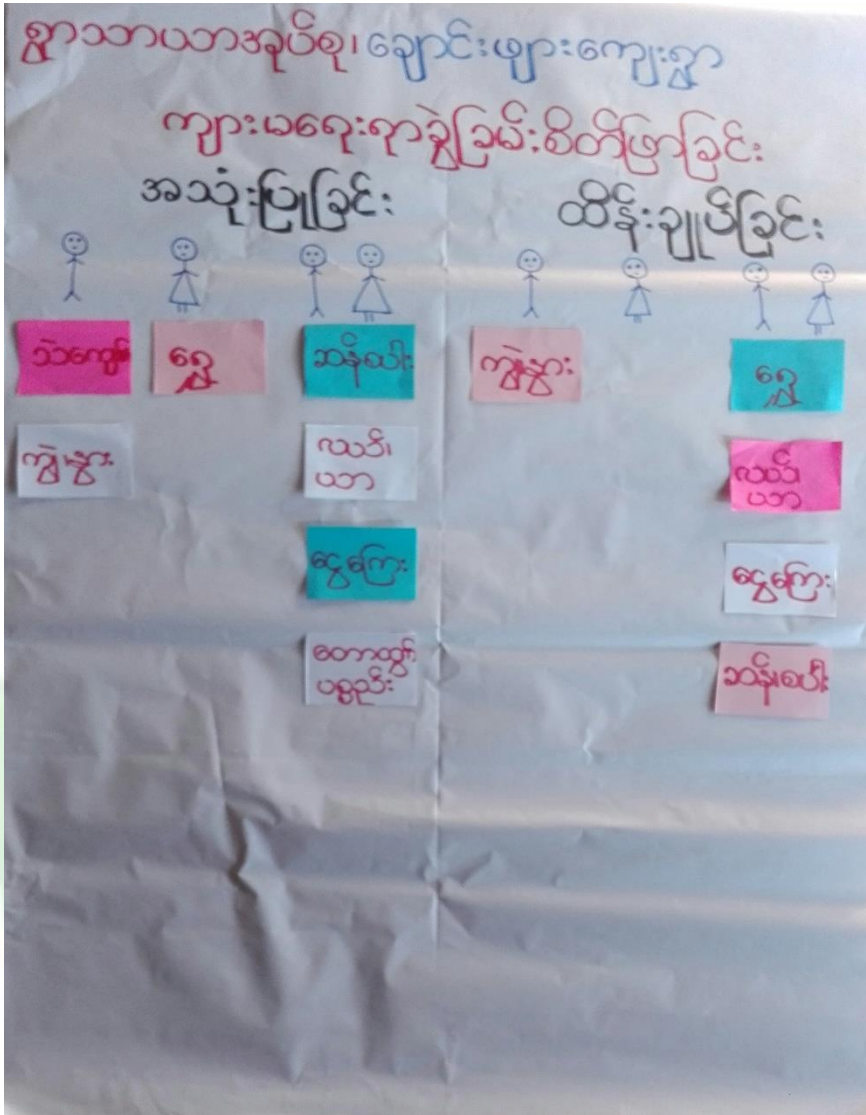

ဆွေးနွေးချက်

ခတက်ကျေးရွာ အတွင်းတွင် ကျား၊မရေးရာခွဲခြမ်းစိတ်ဖြာခြင်းနှင့် ပတ်သက်၍ အမျိုးသားများသစ်၊ ဝါး၊လှည်း၊လယ်၊ ကျွဲ၊နွားများကိုအသုံးပြုမှုရှိပြီး အမျိုးသမီးများမှာ တောထွက်ပစ္စည်း၊ အိမ်မွေးတိရစ္ဆာန်၊ရွှေကို အသုံးပြုမှုရှိကြောင်း ဆွေးနွေးခဲ့ကြပါသည်။ စပါး၊ပဲ၊နှမ်း၊သဲ၊ကျောက်များကို ကျား၊မနှစ်မျိုးစလုံးက အသုံးပြုကြကြောင်းကို ဆွေးနွေးခဲ့ကြပါသည်။ ထိန်းချုပ်မှုပိုင်းတွင် အမျိုးသားများမှ သစ်၊ဝါး၊ကျွဲ၊နွား၊ ကျောက်၊သဲများကို ထိန်းချုပ်နိုင်သော်လည်း အမျိုးသမီးများမှာ ရွှေရေတို့ကို ထိန်းချုပ်နိုင်မှုရှိကြောင်း ဆွေးနွေးခဲ့ကြပါသည်။ လှည်း၊လယ်၊ အိမ်မွေးတိရစ္ဆာန်၊ ဆန်၊စပါးတို့ကို အမျိုးသား၊သမီးနှစ်ဦးစလုံးက ထိန်းချုပ်ခဲ့ကြောင်းကို ဆွေးနွေးခဲ့ကြပါသည်။



သုံးသပ်ချက်

ချောင်းဖျားကျေးရွာ အတွင်းတွင် ကျားမရေးရာနှင့်ပတ်သက်ပြီး အမျိုးသားများက ကျွဲနွားများကို အသုံးပြုမှုရှိပြီးအမျိုးသမီးများက ရွှေကိုသာ အသုံးပြုမှုရှိကြောင်း တွေ့ရပါသည်။ စပါး၊ပဲ၊နှမ်း၊ငွေကြေး၊ သစ်တောထွက်ပစ္စည်းနှင့် အိမ်မွေးတိရစ္ဆာန်တို့ကို ကျားမနှစ်ဦးစလုံးက သုံးစွဲမှုရှိကြောင်း တွေ့ရပါသည်။ အမျိုးသားများက သဲကိုထိန်းချုပ်မှုရှိပြီး အမျိုးသမီးများအနေဖြင့် ထိန်းချုပ်မှုမရှိကြောင်း တွေ့ရပါသည်။ ကျား၊မနှစ်မျိုးစလုံးမှာ ရွှေပါး၊ပဲ၊နှမ်း၊ကျွဲ၊နွား၊ငွေကြေး၊ အိမ်မွေးတိရစ္ဆာန်တို့ကို ထိန်းချုပ်မှုရှိကြောင်း တွေ့ရပါသည်။

ကျေးရွာအိမ်မက်မြေပုံသုံးသပ်ခြင်း





ဆွေးနွေးချက်

ချောင်းဖျားကျေးရွာရှိ ကလေးများအခန်း မလုံလောက်စွာ ပညာသင်ကြားနိုင်ရန် စာသင်ကျောင်း၊ မူကြိုကျောင်းဆောင်များ ဆောက်လုပ်နိုင်ပြီး လမ်းခရီးအဆင်ပြေ၍ စီးပွားရေးများ အဆင်ပြေလာစေရန် လမ်းတံတားများ ဆောက်လုပ်လုပ်နိုင်ခြင်း၊ ဗဟုသုတဖွံ့ဖြိုးတိုးတက်လာစေရန် စာကြည့်တိုက်များဆောက်လုပ်ခြင်း ၊သောက်သုံးရေ လုံလောက်မှုရှိစေရန် စက်ရေတွင်း ရေကန်များတည်ဆောက်ခြင်း၊ အုပ်စုတွင်း လမ်းများကောင်းမွန်ပြီး လျှပ်စစ်မီးများလင်းခြင်းဖြင့် ကျေးရွာဖွံ့ဖြိုးရေး မျှော်မှန်းချက်များကို ဆွေးနွေးခဲ့ကြပါသည်။ စပါးပဲ၊နမ်းကို လုပ်ကိုင်ကြသော်လည်း နည်းပညာမရှိမှုတို့ကြောင့် သီးနှံထွက်နှုန်းကျဆင်းကြောင်းကို ဆွေးနွေးခဲ့ကြပါသည်။ စိုက်ပျိုးရေး နည်းပညာ၊ မွေးမြူရေးနည်းပညာ၊ ဆိုင်ကယ်ပြင်သင်တန်း၊ လက်မှုပညာများ တတ်မြောက်ပါက လူမှုစီးပွား၊ ကျန်းမာရေးများ အဆင်ပြေပြီး ဖွံ့ဖြိုးတိုးတက်သော ကျေးရွာဖြစ်လာတော့မည် ဆိုသည်အကြောင်းကို ဆွေးနွေးခဲ့ကြပါသည်။

သုံးသပ်ချက်

ကျေးရွာသို့စီမံကိန်းများ ဝင်ရောက်မှုကြောင့် စာသင်ကျောင်း၊မူကြိုကျောင်း၊ စာကြည့်တိုက်၊လမ်း ။တံတား၊ ရေတွင်းရေကန်များ ဆောက်လုပ်နိုင်မည်ဆိုပါက အသိပညာ ဖွံ့ဖြိုးတိုးတက်လာမည် ဖြစ်ကြောင်းတွေ့ရပါသည်။ စိုက်ပျိုးရေးနည်းပညာ၊ မွေးမြူရေး နည်းပညာများရရှိပါက သီးနှံအထွက်နှုန်းတိုးပြီး စီးပွားရေး အဆင်ပြေလာမည် ဖြစ်ကြောင်းကို တွေ့ရှိရပါသည်။ ကိုယ်ပိုင်လုပ်ငန်းများ ရှိခြင်းကြောင့် ဝင်ငွေများရရှိနိုင်ပြီး ကျန်းမာရေး၊ လူမှုရေး၊ ပညာရေး၊ စီးပွားရေး အဆင်ပြေလာမည်ဟု မျှော်မှန်းထားကြောင်းကို တွေ့ရှိရပါသည်။



၇။ ကျေးရွာကော်မတီဖွဲ့စည်းခြင်းနှင့်ဖွံ့ဖြိုးရေးစီမံချက်ရေးဆွဲခြင်း မှတ်တမ်းဓါတ်ပုံများ



မိတ်ဆက်အစည်းဝေးမှတ်တမ်းဓါတ်ပုံ



စေတနာ့ဝန်ထမ်းရွေးချယ်ခြင်း မှတ်တမ်းဓါတ်ပုံ



ကော်မတီဖွဲ့စည်းခြင်းမှတ်တမ်းဓာတ်ပုံ



ကျေးရွာဖွံ့ဖြိုးရေးစီမံချက်ရေးဆွဲခြင်း မှတ်တမ်းဓာတ်ပုံ



အမျိုးသားအုပ်စု မှတ်တမ်းခတ်ပုံ



အမျိုးသမီးအုပ်စု မှတ်တမ်းခတ်ပုံ



ထိခိုက်လွယ်အုပ်စု မှတ်တမ်းခါတ်ပုံ



လူငယ်အုပ်စု မှတ်တမ်းခါတ်ပုံ



ပထမနှစ်မံကိန်းလုပ်ငန်းခွဲဆောင်ရွက်ပြီး မှတ်တမ်းခါတ်ပုံ



တတိယနှစ် စီမံကိန်းလုပ်ငန်းခွဲပြီးစီးမှုမှတ်တမ်းခါတ်ပုံ



၈။ (၂၀၁၇) ခုနှစ် ကော်မတီစာရင်း

စဉ်	အမည်	ကျား-မ	ရာထူး
၁	ဦးကြီးမောင်	ကျား	ကျေးရွာစီမံကိန်းအထောက်အကူပြုကော်မတီ၊ ဥက္ကဋ္ဌ
၂	ဒေါ်နန်းစောဦး	မ	ကျေးရွာစီမံကိန်းအထောက်အကူပြုကော်မတီ၊ ဥက္ကဋ္ဌ
၃	ဦးဖိုးအယ်	ကျား	ဝယ်ယူရေးဆပ်ကော်မတီ၊ ဥက္ကဋ္ဌ
၄	ဦးမြင့်စိုး	မ	ဝယ်ယူရေးဆပ်ကော်မတီ၊ မှတ်တမ်းထိမ်း
၅	ဒေါ်နင်းစုကြည်	ကျား	ဝယ်ယူရေးဆပ်ကော်မတီ၊ အဖွဲ့ဝင်
၆	ဦးလင်းအောင်	ကျား	စောင့်ကြည့်ကြီးကြပ်ရေးဆပ်ကော်မတီ၊ ဥက္ကဋ္ဌ
၇	ဒေါ်သီတာဝင်း	မ	စောင့်ကြည့်ကြီးကြပ်ရေးဆပ်ကော်မတီ၊ အဖွဲ့ဝင်
၈	ဒေါ်မိုးသန္တာဝင်း	မ	စောင့်ကြည့်ကြီးကြပ်ရေးဆပ်ကော်မတီ၊ အဖွဲ့ဝင်
၉	ဦးပြုံးချို	ကျား	လုပ်ငန်းလည်ပတ်ရေး နှင့် ပြုပြင်ထိန်းသိမ်းရေး ဆက်ကော်မတီ ဥက္ကဋ္ဌ
၁၀	ဒေါ်ဖြူစိန်	ကျား	လုပ်ငန်းလည်ပတ်ရေး နှင့် ပြုပြင်ထိန်းသိမ်းရေး ဆက်ကော်မတီ၊ အဖွဲ့ဝင်
၁၁	ဒေါ်မိုးသူဇာ	မ	လုပ်ငန်းလည်ပတ်ရေး နှင့် ပြုပြင်ထိန်းသိမ်းရေး ဆက်ကော်မတီ၊ အဖွဲ့ဝင်
၁၂	ဦးမင်းအောင်	ကျား	ကျေးရွာငွေစာရင်းကိုင်
၁၃	ဦးနိုင်လင်း	ကျား	အကြံပြုချက်ဖြေရင်းရေး
၁၄	ဒေါ်အေးသင်း	မ	အကြံပြုချက်ဖြေရင်းရေး
၁၅	ဦးမြင့်အောင်	ကျား	စေတနာ့ဝန်ထမ်း
၁၆	ဒေါ်စန်းစန်းအေး	မ	စေတနာ့ဝန်ထမ်း

စုစုပေါင်း။ (၁၆) ယောက် ကျား-၈ ယောက် +မ-၈ ယောက်

ကျေးရွာအုပ်စုစီမံကိန်းအထောက်အကူပြုကော်မတီ

ဦးကြီးမောင် ကျေးရွာအုပ်စုစီမံကိန်းအထောက်အကူပြုကော်မတီ၊ အဖွဲ့ဝင်

ဒေါ်နန်းစောဦး ကျေးရွာအုပ်စုစီမံကိန်းအထောက်အကူပြုကော်မတီ၊ အဖွဲ့ဝင်

မှတ်တမ်းတင်သူ

အမည်။ ဒေါ်ထက်ရဝေလှိုင်

ရာထူး။ လူထုစည်းရုံးရေးမှူး

ရက်စွဲ။ ၉/ ၁ / ၂၀၁၇



၉။ ပုံစံ(၁) ကျေးရွာအခြေခံချက်လက်များ

ပုံစံ - ၈ - ၁ ကျေးရွာအခြေခံအချက်အလက်များ (Form PC 1)

လက်ညွှန်ချက်၊ ကျေးရွာတစ်ရွာသို့ ပထမဆုံးပိတ်ဆက်ခရီး၊ သွားရောက်သောအခါ လူထုစည်ရုံးများသည် ကျေးရွာ ခေါင်းစောင်းများအား ကျေးရွာအချက်အလက်များကို ပေးပို့ရန်အတွက် တောင်းခံရသည်။ ဤအချက်အလက်များကို စီမံကိန်း မိတ်ဆက်အစည်းအဝေးတွင် တောင်းခံရသည်။ စီမံကိန်းမိတ်ဆက်အစည်းအဝေးတွင် လူထုစည်ရုံးများသည် ဤအချက်အလက် များအား စစ်ဆေးပြီး မှန်ကန်အောင်ပြုလုပ်ရမည်။ ပြီးနောက်တွင် လူထုစည်ရုံးများမှ ထုတ်ပေးချက်အလက်တံတို့၊ Tablets မှ တဆင့် ဖြည့်သွင်းရမည်။

ကျေးရွာအုပ်ချုပ်ရေးမှူး အမည် ဦးဝေအောင်	ကျေးရွာအုပ်ချုပ်ရေးမှူး၏ ဝန်နိဋ်ပိုင် - ၇၉-၇၇၆၆ ၇၂၇၂၇	လူထုစည်ရုံးရေးမှူး၏ အမည် ဒေါ်ကတုတ်ခင်
ပြည်နယ်တိုင်းဒေသကြီး၊ မြို့နယ်၊ ဝဇ္ဇာ၊ ဝဇ္ဇာမြို့နယ်၊ ဝဇ္ဇာမြို့နယ်	ကျေးရွာအုပ်စု ညွှာအမည်	ကျေးရွာ နေပြည်တော်

က။ လူဦးရေ

လူမျိုးစု	အိမ်ထောင်စုအရေအတွက်	ကိုးကွယ်သည့်ဘာသာ	အိမ်ထောင်စုအရေအတွက်
လူမျိုးစု (၁) - ၈၇၂၂	၃၉	ဘာသာ (၁) - ၇၉	၃၉
လူမျိုးစု (၂) -----		ဘာသာ (၂) -----	
လူမျိုးစု (၃) -----		ဘာသာ (၃) -----	
လူမျိုးစုစရာ -----		ဘာသာစရာ -----	
	အရေအတွက်		
မသန်စွမ်းသူများ သက်ကြီးရွယ်အိုများ(၆၅ နှစ်နှင့် အထက်) စစ်ဘေးရှောင်			

လူဦးရေ	အမျိုးသား (အရေအတွက်)	အမျိုးသမီး (အရေအတွက်)
လူမျိုးစု (၁) - ၈၇၂၂	၁၀၂	၁၀၅
လူမျိုးစု (၂) -----		
လူမျိုးစု (၃) -----		
အိမ်ထောင်စုဦးရေ	၃၇	၂

(ခ) အခြေခံအောက်အဆင့် အသုံးအဆောင်များ

စာသင်ကျောင်း	အမှတ် ဖြစ်ပါ	ကျန်းမာရေး	အမှတ် ဖြစ်ပါ	ဘာသာရေး အဆောက် အအုံများ	အမှတ် ဖြစ်ပါ
အထက်တန်းကျောင်း	<input type="checkbox"/>	ဆေးရုံ	<input type="checkbox"/>	ဇေတီ	<input type="checkbox"/>
အလယ်တန်းကျောင်း	<input type="checkbox"/>	ကျန်းမာရေးဌာန	<input type="checkbox"/>	ဘုန်းကြီးကျောင်း	<input checked="" type="checkbox"/>
မူလတန်းကျောင်း	<input checked="" type="checkbox"/>	ကျန်းမာရေးဌာနခွဲ	<input type="checkbox"/>	ဟိန္ဒူဘုရားကျောင်း	<input type="checkbox"/>
မူကြီးကျောင်း	<input type="checkbox"/>	ဆေးပေးခန်း	<input type="checkbox"/>	ရေပေးစက်	<input type="checkbox"/>
အခြား	<input type="checkbox"/>	အခြား	<input type="checkbox"/>	ဝါ	<input type="checkbox"/>
မှတ်ချက်		မှတ်ချက်		မှတ်ချက်	



(ဂ) ကျွမ်းကျင်သူများမှတ်တမ်း (ကျေးရွာတွင်နေထိုင်သော သို့မဟုတ် တခြားရွာမှလာရောက်သော ကျွမ်းကျင်သူများ)

(၁) စာသင်ကျောင်း			(၂) ကျန်းမာရေး			(၃) လက်မှုပညာရှင်		
	ရွာတွင်နေထိုင်သူ	အခြားရွာမှလာသူ		ရွာတွင်နေထိုင်သူ	အခြားရွာမှလာသူ		ရွာတွင်နေထိုင်သူ	အခြားရွာမှလာသူ
မှလတန်းပြဆရာ/မ	<input type="checkbox"/>	<input checked="" type="checkbox"/>	ဆရာဝန်	<input type="checkbox"/>	<input type="checkbox"/>	လက်သမား	<input checked="" type="checkbox"/>	<input type="checkbox"/>
အထက်တန်းပြဆရာ/မ	<input type="checkbox"/>	<input type="checkbox"/>	လက်ထောက်ကျန်းမာရေးမှူး	<input type="checkbox"/>	<input type="checkbox"/>	ပန်းရုံ	<input type="checkbox"/>	<input type="checkbox"/>
အလယ်တန်းပြဆရာ/မ	<input type="checkbox"/>	<input type="checkbox"/>	အမျိုးသမီးကျန်းမာရေးဆရာမ	<input type="checkbox"/>	<input type="checkbox"/>	လျှပ်စစ်ကျွမ်းကျင်ပီးသမား	<input type="checkbox"/>	<input type="checkbox"/>
ပုဂ္ဂိုလ်ဆရာ/မ	<input type="checkbox"/>	<input type="checkbox"/>	သားဖွားဆရာမ	<input type="checkbox"/>	<input type="checkbox"/>	ရေပိုက်သွယ်သူ	<input type="checkbox"/>	<input type="checkbox"/>
အခြား	<input type="checkbox"/>	<input type="checkbox"/>	ပြည်သူ့ကျန်းမာရေးလုပ်သား	<input type="checkbox"/>	<input type="checkbox"/>	စက်ပြင်ဆရာ	<input type="checkbox"/>	<input type="checkbox"/>
မှတ်ချက်				မှတ်ချက်	အလုံ့သလုံ့			မှတ်ချက်

(ဃ) ကျေးရွာသို့ ရောက်ရှိနိုင်သည့် လမ်းအခြေအနေ / ကျေးရွာတစ်ရွာသည် ၎င်း၏ ကျေးရွာအုပ်စုနှင့် ဆက်သွယ်ထားသော လမ်းအခြေအနေ (အောက်ပါတို့ကိုပိုင်းပါ)

ကျောက်ကြမ်းလမ်း: _____ ကတ္တရာလမ်း: _____ ကွန်ကရစ်လမ်း: _____ မော်တော်ဆိုင်ကယ်လမ်း: _____
 ကျောက်ခင်းလမ်း: မြေသားလမ်း: _____ လူသွားလမ်း: _____ အခြား: _____

(င) ကျေးရွာ၌ ပြီးစီးမှုစီမံချက်

(၁) လူထုစဟိုပြုစီမံကိန်းမစတင်မှီ ဤကျေးရွာတွင် ကျေးရွာဖွံ့ဖြိုးမှု စီမံချက်ရှိခဲ့ပါသလား? ပိုင်းပါ
 ရှိပါသည်/မရှိပါ/မသိပါ
 (၂) ရှိခဲ့ပါလျှင် ဤစီမံချက်ကို မည်သည့် ခုနှစ်တွင်ပြင်ဆင်ခဲ့ပါသနည်း? နှစ်-----/မသိပါ
 (၃) ဤစီမံချက်ကို ခြုံနယ်မှအတည်ပြုခဲ့ပါသလား? ပြုခဲ့ပါသည်/မပြုခဲ့ပါ /မသိပါ

(စ) ခရီးအကွာအဝေး

(၁) ဤကျေးရွာ၏စဟိုမှ ၎င်းကျေးရွာအုပ်စု၏စဟိုအထိ ခရီးပိုင်မည်မျှကွာဝေးသနည်း? မိုင်-ဖြူး-----/မသိပါ
 (၂) ဤကျေးရွာမှ ၎င်းကျေးရွာအုပ်စု၏စဟိုအထိ သွားလာရာတွင် ကြာမြင့်သည့်အချိန်

ခြောက်သွေ့ရာသီတွင်ကြာချိန် ----- ဘူး----- ထော်လာရီ/မော်တော်ဆိုင်ကယ်/မြေလျှင်/လား/မော်တော်ဘုတ်/
 အခြား -----
 မိုးရာသီတွင်ကြာချိန် ----- ဘူး----- ထော်လာရီ/မော်တော်ဆိုင်ကယ်/မြေလျှင်/လား/မော်တော်ဘုတ်/
 အခြား -----

(ဆ) ပတ်ဝန်းကျင်ဆိုင်ရာ သဘာဝဘေးအန္တရာယ်

ဤကျေးရွာတွင် ရေကြီးခြင်းကို သဘာဝဘေးအန္တရာယ်ကျရောက်မှုခြင်း ရှိပါသလား။
 မရှိပါ ရှိပါသည် ရှိလျှင်ဖော်ပြပါ -----



(ခ) ကျေးရွာတွင် ဖွဲ့စည်းထားသော အဖွဲ့အစည်းများ လူထုဗဟိုပြုစီမံကိန်းမတိုင်မီ ဤကျေးရွာတွင် ကျေးရွာဖွံ့ဖြိုးရေးအတွက် အစိုးရ (သို့) ရွာသားများကိုယ်တိုင်(သို့) စီမံကိန်းတစ်ခုခုမှ ဖွဲ့စည်းထားသည့် အဖွဲ့အစည်းများရှိပါသလား။

- (၁) -----
- (၂) -----

ကျေးရွာခေါင်းဆောင်

အမည် ဦးဆွေးမောင်

လက်မှတ် *စာချဉ်* နေ့စွဲ ၈.၁.၂၀၁၇

လူထုစည်းရုံးရေးမှူး

အမည် ဒေါ်ထက်စုစေလျှိုင်

လက်မှတ် *စာချဉ်* နေ့စွဲ ၈.၁.၂၀၁၇



၆.၂။ ယယ်လူဝေအင်္ဂလိပ် အောင်မြင်ခြင်း										
၆.၃။ သက္ကရာဇ်အင်္ဂလိပ် ယူဆယူဆအင်္ဂလိပ် အောင်မြင်ခြင်း										
၆.၄။ ဖြစ်/ထိန်းအင်္ဂလိပ် အောင်မြင်ခြင်း										
၇။ စိမ်းစိမ်းအင်္ဂလိပ် ဝါးဝါးအင်္ဂလိပ် အောင်မြင်ခြင်း										
၇.၁။ အင်္ဂလိပ်အင်္ဂလိပ် ယထာအင်္ဂလိပ်										
၇.၂။ အင်္ဂလိပ်အင်္ဂလိပ် ခုတ်ယူအင်္ဂလိပ်										
၇.၃။ အင်္ဂလိပ်အင်္ဂလိပ် တင်တင်အင်္ဂလိပ်										
၈။ စိမ်းစိမ်းအင်္ဂလိပ် ဝါးဝါးအင်္ဂလိပ် အင်္ဂလိပ်အင်္ဂလိပ်										
၉။ လူထုထင်ထင်အင်္ဂလိပ်အင်္ဂလိပ်										



၁၁။ပုံစံ ၈ ၁၃ ကျေးရွာဖွံ့ဖြိုးရေးဦးစားပေးအစီအစဉ်

ပုံစံ - ၈ - ၃ ကျေးရွာဖွံ့ဖြိုးရေး ဦးစားပေးအစီအစဉ် (Form PC 3)

လမ်းညွှန်ရွာက အဆင့်(၃) ကျေးရွာမှိုင်းရက်အစည်းအပေး ပြီးဆုံးသောအခါ ကျေးရွာစီမံကိန်း အထောက်အကူပြု ကော်မတီသည် လူထုစည်းရုံးရေးများအကူအညီဖြင့် ဤပုံစံကိုပြည့်စုံအောင် ပြည့်သွင်းရမည်။

လူထုစည်းရုံးရေးများ/ဝန်ထမ်း အမည် ဒေါ်ဝက်ဂုဝေလှိုင်

နေ့စွဲ ၂၀၁၂.၀၂.၀၇ စက်ဝန်းအား အမှတ်ဖြစ်ပါ (✓) □ စက်ဝန်း(၁) □ စက်ဝန်း(၂) □ စက်ဝန်း(၃) □ စက်ဝန်း(၄)

ပြည်နယ်/တိုင်း ခရိုင်: ဗဟိုပညာရေးဌာန ကျေးရွာအုပ်စု ရွာသာသာ ကျေးရွာ ချောင်းဖျား

က။ အခက်အခဲအတားအဆီးများအားထွေးနှေးခြင်း - ယခုလက်ရှိအခြေအနေတွင် ဤကျေးရွာဖွံ့ဖြိုးတိုးတက်ရေးအတွက် အဓိက အခက်အခဲအတားအဆီးများသည် မည်သည့်အရာဖြစ်ပါသနည်း။ (အမျိုးသား/သမီး အနည်းဆုံးအခက်အခဲ ၅ ခုစီဖော်ပြပါ)

အမျိုးသား အဖွဲ့မှ တင်ပြသောအခက်အခဲအတားအဆီးများ		အမျိုးသမီး အဖွဲ့မှ တင်ပြသောအခက်အခဲအတားအဆီးများ	
၁	ရွာချင်း ဆက်သွယ်ရေး မကောင်းခြင်း	၁	ရွာချင်း ဆက်သွယ်ရေး မကောင်းခြင်း
၂	စာသင်ခန်းမ ရှားပါးခြင်း	၂	ကလေး များ နေရာမရခြင်း
၃	မူကြို ကျောင်း ဆောင်မရှိခြင်း	၃	မူကြို ကျောင်း ကလေး များ အသွက်သွက် ဝန်းရံခြင်း
၄	စားသောက်ဆိုင် ပညာအား နည်းခြင်း	၄	မိသားစု အဖွဲ့ဝင် နည်းခြင်း
၅	ကျန်းမာရေး အခက်အခဲ ဖြစ်ခြင်း	၅	ကျန်းမာရေး ကုသမှု မရရှိခြင်း
၆။	ရိုက်နှိုင်း ရေး နည်း ခန့် များ လိုအပ်ခြင်း	၆။	ဝင်ငွေ နည်းပါးခြင်း
၇။	ကိုယ်ပိုင် ဝင်ငွေ မရှိခြင်း	၇။	မွေးမြူရေး နည်း ပညာ မရှိခြင်း

ခ။ မှိုင်းရက်ခြင်း - နောင်လာမည့် (၅) နှစ် အတွင်း ကျေးရွာဖွံ့ဖြိုးရေး မှိုင်းရက်လျာထားချက်များအား တင်ပြပါ။

အမျိုးသားအဖွဲ့မှ တင်ပြသောမှိုင်းရက်များ		အမျိုးသမီးအဖွဲ့မှ တင်ပြသောမှိုင်းရက်များ	
၁	ရွာချင်း ဆက်သွယ်ရေး မကောင်းမှုရှိလာ	၁	ရွာချင်း ဆက်သွယ်ရေး မကောင်းမှုရှိလာခြင်း
၂	စာသင်ကျောင်း တိုးချဲ့ဆောင်ရွက်ခြင်း	၂	စာသင်ကျောင်း တိုးချဲ့ဆောင်ရွက်ခြင်း
၃	မူကြို ကျောင်း ဆောက်လုပ်ခြင်း မြီးမြှီး	၃	မူကြို ကျောင်း ဆောက်လုပ်ခြင်း
၄	ကျောင်းတိုက်တည်ဆောက်ခြင်း	၄	ကျောင်းတိုက်ဆောက်လုပ်ခြင်း
၅	စားပေး ခန်း တည်ဆောက်ခြင်း	၅	စားပေး ခန်း ဆောက်လုပ်ခြင်း
၆။	ရိုက်နှိုင်း ရေး နည်း ခန့် ဝင်တန်း	၆။	စက်ချုပ်သင်တန်း
၇။	ဆိုင်ကမ်းကား ပြင်သင်တန်း	၇။	မွေးမြူရေး နည်း ပညာ သင်တန်း



က။ လူထုစီမံကိန်း၏ လာမည့် (၃) နှစ်အတွက် အကျုံးဝင်သော ဦးစားပေး ဖွံ့ဖြိုးတိုးတက်မှု လုပ်ငန်း အစီအစဉ်များအားဖော်ပြပါ။

အဆင့်	ကျေးရွာအတွက် ဦးစားပေး ဖွံ့ဖြိုးတိုးတက်မှု လုပ်ငန်းစဉ်များ	အဆိုပြုသူ (အမျိုးသားများ/ အမျိုးသမီးများ/အမျိုးသား+ အမျိုးသမီး)	ခန့်မှန်းကုန်ကျ ဝရိတ်	အကျိုးခံစားခွင့်ရှိသူ ခန့်မှန်းခြေ အရေအတွက်
၁	ရွာချင်းဆက်သွယ်ပြင်ပြင်	က+မ	၁၅၀,၀၀၀၀	၂၁၇
၂	စာသင်ကျောင်းတိုးချဲ့	က+မ	၇၀,၀၀၀၀	၂၁၇
၃	မူကြိုကျောင်း	က+မ	၁၅၀,၀၀၀၀	၂၁၇
၄	စားသောက်ခန်း	က+မ	၁၅၀,၀၀၀၀	၂၁၇
၅	စာကြည့်တိုက်	က+မ	၁၅၀,၀၀၀၀	၂၁၇

ဃ။ လူထုစီမံကိန်း၏ လာမည့် (၃) နှစ်အတွက်အကျုံးဝင်သော ဦးစားပေး ဖွံ့ဖြိုးတိုးတက်မှု လုပ်ငန်း အစီအစဉ်များအားဖော်ပြပါ။

အဆင့်	ကျေးရွာအတွက် ဦးစားပေး ဖွံ့ဖြိုးတိုးတက်မှု လုပ်ငန်းစဉ်များ	အဆိုပြုသူ (အမျိုးသားများ/ အမျိုးသမီးများ/အမျိုးသား+ အမျိုးသမီး)	အခန်းကဏ္ဍ
၁	ရက်ပျော်သင်တန်း	မ	
၂	လက်ရွှေ့စာတတ်သင်တန်း	က+မ	
၃	ပိုက်ချိုရေး၊ ပစ္စည်းရေးသင်တန်း	က+မ	
၄	စားသောက်အေးမြသင်တန်း	က	
၅	အိမ်တွင်းမှောင်မိုက်	မ	

ဥက္ကဋ္ဌ၊ ကျေးရွာစီမံကိန်းအထောက်အကူပြုကော်မတီမှ အတည်ပြုသည်။

အမည် ဦးကြီးမောင် လက်မှတ် ကြီးမောင် နေ့စွဲ ၂၀၂၀-၀၅-၂၀



၁၂။ပုံစံ ၈ ငှ ကျေးရွာဖွံ့ဖြိုးရေး စီမံကိန်းလုပ်ငန်းခွဲ ရွေးချယ်ခြင်းပုံစံ

ပုံစံ ၈-၄ ကျေးရွာတပ်ရပ်စီမံကိန်းလုပ်ငန်းခွဲရွေးချယ်ခြင်းပုံစံ

လက်ညွှန်ချက် ၊ ကျေးရွာတပ်ရပ်စီမံကိန်းချုပ်ချယ်ရေးအဖွဲ့သည်အစည်းအဝေးတွင် ဤပုံစံအားလုပ်ကိုင်ပေးရမည့် / လက်ထောက်နည်းပညာများကို အကူအညီဖြင့် ပြည်ပုံစံဖြည့်သွင်းရမည်။ ဤပုံစံအားဖြည့်စွက်ခြင်းသည် မြို့မိမိကျေးရွာတပ်ရပ်စီမံကိန်းအတွက် အကျိုးရှိစေရမည်။ CF ဗု အချက်အလက်များကို MIS သို့ ထည့်သွင်းရမည်။

ကျေးရွာစည်းရုံးရေး/မန်ထရင်အဖွဲ့သည် ၆.၆.၂၀၁၈ ခုနေ့စွဲအထိ

နေ့စွဲ ၁၄.၁.၂၀၁၇

စက်ဝန်းအားအောက်ပြင်ပေးပါ(၇) စက်ဝန်း(၈) စက်ဝန်း(၉) စက်ဝန်း(၁၀) စက်ဝန်း(၁၁) စက်ဝန်း(၁၂) စက်ဝန်း(၁၃) စက်ဝန်း(၁၄)

ပြည်နယ်/တိုင်း၊ မြို့နယ်၊ ပေါ်လွင်အဖွဲ့

ကျေးရွာအမည်	ဆောင်ရွက်မည့် လုပ်ငန်းများ	အတိုင်အတာ	ခန့်မှန်း တိုက်ရိုက်အကျိုး ပံ့ပိုးခွင့်ရှိသူများ	အဆိုပြုတင်ပြသူ	စီမံကိန်းမှ ထည့်သွင်းမှု	ခန့်မှန်းကျန်ရစ်ပိုင်	
						ကျေးရွာမှ ထည့်သွင်းမှု	အခြားထည့်သွင်းမှု (ခေါ်ပြုပါ) ထည့်သွင်းမှု ၊ အမည်/အဖွဲ့
တုံး၊ ဖာသာ	ရွာတွင် ဆက်သွယ်ရေး ဖွဲ့စည်းပေးရန်	၃၅၀၀ x ၂၆၀	၂၀၅	ဥက္ကဋ္ဌ: သား၊ ဒုတိယဥက္ကဋ္ဌ: သား၊ အဖွဲ့ဝင်များ	၃၄၀၀၀၀၀၀		
သဲခွေ	ရွာတွင် ဆက်သွယ်ရေး ဖွဲ့စည်းပေးရန်	၃၅၀၀ x ၂၆၀	၂၂၆	ဥက္ကဋ္ဌ: သား၊ ဒုတိယဥက္ကဋ္ဌ: သား၊ အဖွဲ့ဝင်များ	၃၄၀၀၀၀၀၀		
ဝဲလာ	စာသင်ကျောင်း ဖွဲ့စည်းပေးရန်	၆၀ x ၃၀ x ၂၅	၁၀၀၃	ဥက္ကဋ္ဌ: သား၊ ဒုတိယဥက္ကဋ္ဌ: သား၊ အဖွဲ့ဝင်များ	၃၄၀၀၀၀၀၀	၂၃၇၂၀၀၀	
				ဥက္ကဋ္ဌ: သား၊ ဒုတိယဥက္ကဋ္ဌ: သား၊ အဖွဲ့ဝင်များ			
				ဥက္ကဋ္ဌ: သား၊ ဒုတိယဥက္ကဋ္ဌ: သား၊ အဖွဲ့ဝင်များ			
				ဥက္ကဋ္ဌ: သား၊ ဒုတိယဥက္ကဋ္ဌ: သား၊ အဖွဲ့ဝင်များ			
				ဥက္ကဋ္ဌ: သား၊ ဒုတိယဥက္ကဋ္ဌ: သား၊ အဖွဲ့ဝင်များ			

ရက်စွဲ: ကျေးရွာတပ်ရပ် စီမံကိန်းစက်ဝန်း ၂၅၅၅ အမည် ဦးကျော်စွာ

လက်မှတ်: ရက်စွဲ ၁၄.၁.၂၀၁၇



၃၁။ "စောနာ့ဝန်ထမ်းရွေးချယ်မှုနှင့် တာဝန်ဝတ္တရားများကို
 ဂွင်းလင်းကြောငြာခဲ့ရာ မူလအဖွဲ့ဝင်များကို ဆက်လက်ထားရှိရန် ကျေးဇူး
 လှူထု၍ ဘဝောတုဆန္ဒပြုခဲ့ပါသည်။ ပြင်ဆင်မှု ကော်မတီဝင်များမှ ဆက်လက်လုပ်
 ကိုင်လိုသည့်အတွက် ရွေးချယ်အတည်ပြုခဲ့ကြပါသည်။"

၃၂။ "ကျေးဇူး လူမှုဆန်းစစ်ချက်များကိုလည်း ကျား၊အပေါင်း၊ဦး၊ အဖွဲ့ငယ်
 များနှင့် ဆွေးနွေးခဲ့ကြပါသည်။"

ဆုံးဖြတ်ချက်။ "

၃၃။ "စောနာ့ဝန်ထမ်းများကို မူလအတိုင်းဆက်လက်ထားရှိရန် ဆုံးဖြတ်
 ခဲ့ကြပါသည်။"

၃၄။ "ကျေးဇူးလူမှုဆန်းစစ်ချက်များကိုလည်း ဖြန်လည်သုံးသပ်၍ ကျေးဇူး
 လူမှုဆန်းစစ်ချက်များကိုလည်း ဖြန်လည်သုံးသပ်၍ ကျေးဇူးလူဝတ်ဆင် ဆုံးဖြတ်ခဲ့
 ကြပါသည်။"

အထက်ပါ ဆွေးနွေးချက်၊ ဆုံးဖြတ်ချက်များ အပေါ် ဆောင်ရွက်
 ရန် ဘဝောတုခဲ့ကြပါသည်။"

အစည်းအဝေးကို ၂၀၁၈ ခု၊ ၀၀ နာရီတွင် အောင်မြင်စွာ ဖြီးဆုံးခဲ့ပါသည်။"

ဒုတိယအကြိမ်
 H. H. H.

ဒေါ်တင်စုဝင်း

လူဝတ်ဆင်၊ ချီးမြှင့်ရေးဦးစီးဌာန



လူထုဖော်ပြစီမံကိန်း

စစ်ကိုင်းဒေသကြီး၊ ပင်လည်ဘူးမြို့နယ်

ကျေးရွာအစည်းအဝေးမှတ်တမ်း

ကျေးရွာ	ကျောင်းကျေး
ကျေးရွာအုပ်စု	ရွာသစ်
အစည်းအဝေးပြုလုပ်သည့်နေရာ	ကျေးရွာ
အစည်းအဝေးပြုလုပ်သည့်နေ့ရက်	ဇူလိုင်လ ၂၀၁၇
အစည်းအဝေးပြုလုပ်သည့် အကြောင်းအရာ	ဝက်သီလနတ် - ဒုတိယအဆင့် စီမံကိန်း မိတ်ဆက်ခြင်း
	အစည်းအဝေး

အစည်းအဝေးတက်ရောက်သူဦးရေ။ ။ကျား(၁၆)ဦး၊ မ(၁၃)ဦး= (၂၉)ဦး
ရည်ညွှန်းချက်။ ဆွေးနွေးချက်၊ ဆုံးဖြတ်ချက်၊ သဘောတူညီချက်၊ မှတ်တမ်းတင်သူ ပါဝင်ရမည်။

ဆွေးနွေးချက်။

၁။ " ဝက်သီလနတ် - ဒုတိယအဆင့် စီမံကိန်း မိတ်ဆက်ခြင်း အစည်းအဝေးကို

နံနက် ၉:၀၀ နာရီတွင် စတင်ခဲ့ရာ ကျေးရွာစေတနာ့အဖွဲ့များမှ တက်ရောက်လာ
သော ကျေးရွာအဖွဲ့များကို စာရင်းကော်မရှင်၊ နေရာချုပ် ကျေးရွာအဖွဲ့
ခေါင်းဆောင်များ

၂။ " ကျေးရွာအဖွဲ့မှ စီမံကိန်းအထောက်အကူပြု ကော်မတီ ဖွဲ့စည်းရာ
တွင် ၂၀၁၆ ခုနှစ် ကော်မတီဝင်များကို ဆွေးနွေးပြီး ဆန္ဒပြု ဆွေးနွေးခဲ့ကြပါသည်။

၃။ " ကျေးရွာ၏ အစဉ်အဆက် ဦးစားပေးလုပ်ငန်းများ ဖော်ထုတ်ရာတွင်
ကျေးရွာချင်းဆက်သွယ်ရေး ကို ဖြည့်ဆည်းရန်၊ စာသင်ကျောင်းဆောင် ဖလှယ်ရေး
တိုးချဲ့ရန်၊ ကလေးများ ပညာရေးအခြေခံကောင်းမွန်ရန် မျှော်ကြည့်ရာတွင်
ဆောက်လုပ်ရန်၊ ကျန်းမာရေး ကြံ့ခိုင်စေရန် ရှိသည့် ကျေးရွာအဖွဲ့အစည်းများ
ရန်၊ ကျေးရွာအဖွဲ့ဝင်များ၏ စာကြည့်တိုက် တည်ဆောက်ရန် စသည်ဖြင့်
ဆွေးနွေးခဲ့ကြပါသည်။



ဆုံးဖြတ်ချက်

(၁၁) * ကော်မတီ အဖွဲ့ဝင်များကို အချို့သာ ဖြောင်းလဲ၍ ပြဝန်ပုဒ်
ကော်မတီဝင်များအဖို့လည်း ဆက်လက်ထားရှိရန် ဆုံးဖြတ်ခဲ့ကြပါသည်။

(၂၁) * ဦးစားပေးလူငယ်ငန်းများကို အဆင့်အလိုက် ရွေးချယ်စဉ်

(၁၁) * ရွာချင်းဆက်လက် ပြုပြင်ရန်

(၂၁) * စာသင်ကျောင်း ဝန်းပို့ရန်

(၃၁) * မူကြိုကျောင်း

(၄၁) * ဆေးပေးခန်း

(၅၁) * ဓာတ်ပြားပုံရိပ်

စသဖြင့် ရွေးချယ်စဉ်အတိုင်းပြုခဲ့ကြပါသည်။

(၇၁) * ဦးစားပေးလူငယ်ငန်း ဖြစ်သော ရွာချင်းဆက်လက် ကို စီမံကိန်း
နှင့် ထပ်မံဆွဲယူပေး အောင်မြင်စွာ ဆွေးနွေးချက်များဖြင့် ညှိနှိုင်း၍ ပြုပြင်
ရန် ဆုံးဖြတ်ခဲ့ကြပါသည်။

အထက်ပါ ဆွေးနွေးချက်၊ ဆုံးဖြတ်ချက်များအဖို့လည်း သဘောတူဆုံး

ဖြတ်ခဲ့ကြပါသည်။

အစည်းအဝေးကို ဥက္ကဋ္ဌအဖြစ် ငျော့ထွေးအဖို့တွင် ဖောင်ဖြူစွာ
ဖြီးဆုံးခဲ့ပါသည်။

Hóng

မှတ်တမ်းတင်သူ

ပေါ်ထက်ရတေဒိုင်

ရေစာစည်းစဉ်ရေးသူ



၁၄။ ကျေးရွာဖွံ့ဖြိုးရေးစီမံချက်အရည်အသွေးထိန်းချုပ်မှု (Checklist for VDP)

ထိန်းချုပ်သူ-	ရက်စွဲ-	ရွာ- မြို့နယ်-	VDP ရက်စွဲ-
---------------	---------	-------------------	-------------

ကျေးရွာအုပ်စု-

(၁) VDP စာရွက်စာတမ်းပြီးဆုံးမှုကို စစ်ဆေးပါ။ (OM အရ)

- မျက်နှာဖုံး (အဖုံး)
- မာတိကာ
- ကျေးရွာအခြေခံ Data
- PSA အကျဉ်းချုပ်နှင့် PRA လုပ်ငန်းစဉ်
- အမျိုးသား/အမျိုးသမီးအဖွဲ့များ၏ အခက်အခဲများ
- ကျေးရွာမျှော်မှန်းချက် (ဆွေးနွေးချက်ရလဒ်)
- အမျိုးသား/အမျိုးသမီးအဖွဲ့များသဘောတူထားသည့် နောင်လေးနှစ်အတွက် ဦးစားပေးလုပ်ငန်းများစာရင်း (အခြေခံအဆောက်အအုံ၊ အသက်မွေးမှု၊ ပညာရေး၊ လူမှုရေးထိန်းသိမ်းမှု...)

နောက်ဆက်တွဲများ-

- လူမှုရေးအကဲဖြတ်မှု စာရွက်စာတမ်းခါတ်ပုံနှင့် PRA လုပ်ငန်းစဉ် (ဖြစ်နိုင်လျှင်)၊ မြေပုံများ ပါရမည်၊ စည်းစိမ်ပိုင်ဆိုင်မှုအဆင့်၊ venn ပုံ...
- ကျေးရွာစီမံကိန်းရေးဆွဲရေးအစည်းအဝေးမိတ္တူ
- ကျေးရွာ၏အချက်အလက် (PC 1 ပုံစံ)
- ကျေးရွာမျှော်မှန်းချက်

(၂) လူမှုရေးအကဲဖြတ်မှုအရည်အသွေးနှင့် VDP စစ်ဆေးပါ။

- VDP တွင်ပါဝင်သောဦးရေ (အမျိုးသား/အမျိုးသမီး)-
- လူမှုရေးအကဲဖြတ်မှုအရည်အသွေးနှင့် VDP အတွက် ရက်ပေါင်း-
- PRA ပစ္စည်းများ အသုံးပြုသည့် အရေအတွက်-
- ပါဝင်သောဦးရေနှင့် လုပ်ငန်းများ မှတ်တမ်းတင်ခြင်း (အစည်းအဝေးမှတ်တမ်း၊ အဖွဲ့ခါတ်ပုံ၊ တိုင်းရင်းသားအနည်းစုနှင့် ထိခိုက်လွယ်သော အဖွဲ့များ)
 - အလွန်ကောင်း
 - ကောင်း
 - ညံ့
- လုပ်ငန်းများ မှတ်တမ်းတင်ခြင်းနှင့် အမျိုးသမီးအဖွဲ့အစည်းအဝေး၏ရလဒ် အားခွဲခြားပေးထားသလား။
 - ရှိ
 - မရှိ
- စီမံကိန်းအရေအတွက် (အမျိုးသား/အမျိုးသမီးရွေးချယ်မှုအရေအတွက်)-



- PRAနှင့်သက်ဆိုင်သောအခြား စီမံကိန်းအရေအတွက်
(အမျိုးသား/အမျိုးသမီးရွေးချယ်မှုအရေအတွက်)-

၂







ကဏ္ဍအလိုက် ဦးစားပေးဖွံ့ဖြိုးရေးလုပ်ငန်းစဉ်များ

ချောင်းဖျားကျေးရွာ

မှိုင်းအား ကျေးရွာဖွံ့ဖြိုးရေးအထောက်အကူပြုကော်မတီတွင် ထားရှိရပါမည်။ အခြားဌာနများနှင့် ညှိနှိုင်းရန်အတွက် မိတ္တူအား

အဆင့်	လုပ်ငန်း	အဆိုပြုသူ	လ/နှစ်	လုပ်ဆောင်မည့်သူ	ပြင်ပမှ ထောက်ပံ့ပေးသူ
အခြေခံအထောက်အပံ့	၁ ရွာတွင်းဆက်လမ်း၊ တံတား၊ ဖြူမြင်	ဧကရာဇ်	၂၀၂၄	ကျေးရွာအုပ်စု	
	၂ ရွာတွင်းလမ်း	ဧကရာဇ်		
	၃ ဆေးဝေးခန်း	ဧကရာဇ်		
	၄ စက်ဝိုင်းတိုက်	ဧကရာဇ်		
	၅ မုန့်ပြုကျောင်း	ဧကရာဇ်		
အသက်မွေးဝမ်းကျောင်း၊ ရိုက်ရိုက်စေ့	၁ စက်ချုပ်သင်တန်း	ဧကရာဇ်		
	၂ ကက်ဆွဲ (သန့်စို၊ ကက်သမား)	ဧကရာဇ်		
	၃ ရိုက်ချုပ်၊ ခွေးဖြူစေ့ (မှိုင်းခနစ်)	ဧကရာဇ်		
	၄ ကူးဆိုင်ကတ်စေးဖြင့်	ဧကရာဇ်		
	၅ ဆိပ်တွင်းမှိုင်းသင်တန်း	ဧကရာဇ်		
ကျွမ်းကျင်ရေးနှင့် အဟုန်	၁ ဆေးဝါးထောက်ပံ့မှု မရှိ	ဧကရာဇ်		
	၂ ကျေးပြားကျေးရွာ၊ မြို့နယ်၊ သစ်တော	ဧကရာဇ်		
	၃ ဆရာမအင်အား	ဧကရာဇ်		
	၄ ကျွမ်းကျင်ရေးအားလျှော့ချရေး	ဧကရာဇ်		
	၅	ဧကရာဇ်		
ပညာရေး	၁ ဆရာမအင်အား	ဧကရာဇ်		
	၂ ကျောင်းဝင်ခြံ မရှိ	ဧကရာဇ်		
	၃ ယိုဘောက ကောင်းမွန်မှု မရှိ	ဧကရာဇ်		
	၄ ခရီးစဉ် ကိရိယာ	ဧကရာဇ်		
	၅	ဧကရာဇ်		
အခြား	၁ ပြင်ဆင်ရေးလမ်းရေး	ဧကရာဇ်		
	၂ စက်မှုပြင်ဆင်ရေး	ဧကရာဇ်		
	၃ စီမံခန့်ခွဲရေး	ဧကရာဇ်		
	၄ စက်မှုပြင်ဆင်ရေး	ဧကရာဇ်		
	၅ ပန်းချီကန်သစ်အသစ်	ဧကရာဇ်		



၁၆။ ကျေးရွာဖွံ့ဖြိုးရေးစီမံချက်အရည်အသွေးထိန်းချုပ်မှု (Checklist for VDP)

ထိန်းချုပ်သူ-	ရက်စွဲ-	ရွာ- မြို့နယ်-	VDP ရက်စွဲ-
---------------	---------	-------------------	-------------

ကျေးရွာအုပ်စု-

(၁) VDP စာရွက်စာတမ်းပြီးဆုံးမှုကို စစ်ဆေးပါ။ (OM အရ)

- မျက်နှာဖုံး (အဖုံး)
- မာတိကာ
- ကျေးရွာအခြေခံ Data
- PSA အကျဉ်းချုပ်နှင့် PRA လုပ်ငန်းစဉ်
- အမျိုးသား/အမျိုးသမီးအဖွဲ့များ၏ အခက်အခဲများ
- ကျေးရွာမျှော်မှန်းချက် (ဆွေးနွေးချက်ရလဒ်)
- အမျိုးသား/အမျိုးသမီးအဖွဲ့များသဘောတူထားသည့် နောင်လေးနှစ်အတွက် ဦးစားပေးလုပ်ငန်းများစာရင်း (အခြေခံအဆောက်အအုံ၊ အသက်မွေးမှု၊ ပညာရေး၊ လူမှုရေးထိန်းသိမ်းမှု...)

နောက်ဆက်တွဲများ-

- လူမှုရေးအကဲဖြတ်မှု စာရွက်စာတမ်းခါတ်ပုံနှင့် PRA လုပ်ငန်းစဉ် (ဖြစ်နိုင်လျှင်)၊ မြေပုံများ ပါရမည်၊ စည်းစိမ်ပိုင်ဆိုင်မှုအဆင့်၊ venn ပုံ...
- ကျေးရွာစီမံကိန်းရေးဆွဲရေးအစည်းအဝေးမိတ္တူ
- ကျေးရွာ၏အချက်အလက် (PC 1 ပုံစံ)
- ကျေးရွာမျှော်မှန်းချက်

(၂) လူမှုရေးအကဲဖြတ်မှုအရည်အသွေးနှင့် VDP စစ်ဆေးပါ။

- VDP တွင်ပါဝင်သောဦးရေ (အမျိုးသား/အမျိုးသမီး)-
- လူမှုရေးအကဲဖြတ်မှုအရည်အသွေးနှင့် VDP အတွက် ရက်ပေါင်း-
- PRA ပစ္စည်းများ အသုံးပြုသည့် အရေအတွက်-
- ပါဝင်သောဦးရေနှင့် လုပ်ငန်းများ မှတ်တမ်းတင်ခြင်း (အစည်းအဝေးမှတ်တမ်း၊ အဖွဲ့ခါတ်ပုံ၊ တိုင်းရင်းသားအနည်းစုနှင့် ထိခိုက်လွယ်သော အဖွဲ့များ)
 - အလွန်ကောင်း
 - ကောင်း
 - ညံ့
- လုပ်ငန်းများ မှတ်တမ်းတင်ခြင်းနှင့် အမျိုးသမီးအဖွဲ့အစည်းအဝေး၏ရလဒ် အားခွဲခြားပေးထားသလား။
 - ရှိ
 - မရှိ
- စီမံကိန်းအရေအတွက် (အမျိုးသား/အမျိုးသမီးရွေးချယ်မှုအရေအတွက်)-



- PRAနှင့်သက်ဆိုင်သောအခြား စီမံကိန်းအရေအတွက်
(အမျိုးသား/အမျိုးသမီးရွေးချယ်မှုအရေအတွက်)-

၂

