

ပြည်ထောင်စုသမ္မတ မြန်မာနိုင်ငံတော် အစိုးရ
စိုက်ပျိုးရေး၊ မွေးမြူရေးနှင့် ဆည်မြောင်းဝန်ကြီးဌာန
ကျေးလက်ဒေသဖွံ့ဖြိုးတိုးတက်ရေး ဦးစီးဌာန
ပျော်ဘွယ်မြို့နယ်



လူထုပတ်ဝန်းကျင်ဖွံ့ဖြိုးရေး
National Community Driven Development Project
(NCDDP)



ကျေးရွာဖွံ့ဖြိုးရေးအစီအစဉ်
Village Development Plan (VDP)
ချောင်းနားကျေးရွာ၊ ထန်းတောကြီးကျေးရွာအုပ်စု



မာတိကာ

- ၁။ မြို့နယ်မြေပုံ
- ၂။ ကျေးရွာမြေပုံ(တည်နေရာ)
- ၃။ အုပ်စုတွင်ပါဝင်သောကျေးရွာများစာရင်း
- ၄။ ကျေးရွာအခြေခံအချက်အလက်များ (ကျေးရွာသမိုင်းကြောင်း)
- ၅။ လူထုပူးပေါင်းပါဝင်သော လူမှုဆန်းစစ်ခြင်းနှင့် အကဲဖြတ်ခြင်းလုပ်ငန်းစဉ်(PSA/PRA)အကျဉ်းချုပ်ဇယား
- ၆။ ကျေးရွာဖွံ့ဖြိုးရေးအစီအစဉ်အတွက်အသုံးပြုခဲ့သော PRA tools များနှင့်တစ်ခုချင်းစီအတွက် သုံးသပ် ချက်များ
- ၇။ ကော်မတီဝင်များရွေးချယ်ခြင်းနှင့်ကျေးရွာဖွံ့ဖြိုးရေးအစီအစဉ်ဆောင်ရွက်မှုမှတ်တမ်းဓါတ်ပုံများ
- ၈။ ကျေးရွာအချက်အလက် (ပုံစံ-၁)
- ၉။ စီမံကိန်းစက်ဝန်းအချိန်ဇယား (ပုံစံ-၂)
- ၁၀။ ကျေးရွာဖွံ့ဖြိုးရေးဦးစားပေးအစီအစဉ် (ပုံစံ-၃)
- ၁၁။ အစည်းအဝေးမှတ်တမ်းများ
- ၁၂။ ကဏ္ဍအလိုက်ဦးစားပေးဖွံ့ဖြိုးရေးလုပ်ငန်းစဉ်များ



၁။ ဖျော်ဘွယ်မြို့နယ် မြေပုံ

ဖျော်ဘွယ်မြို့နယ်အခြေပြမြေပုံ

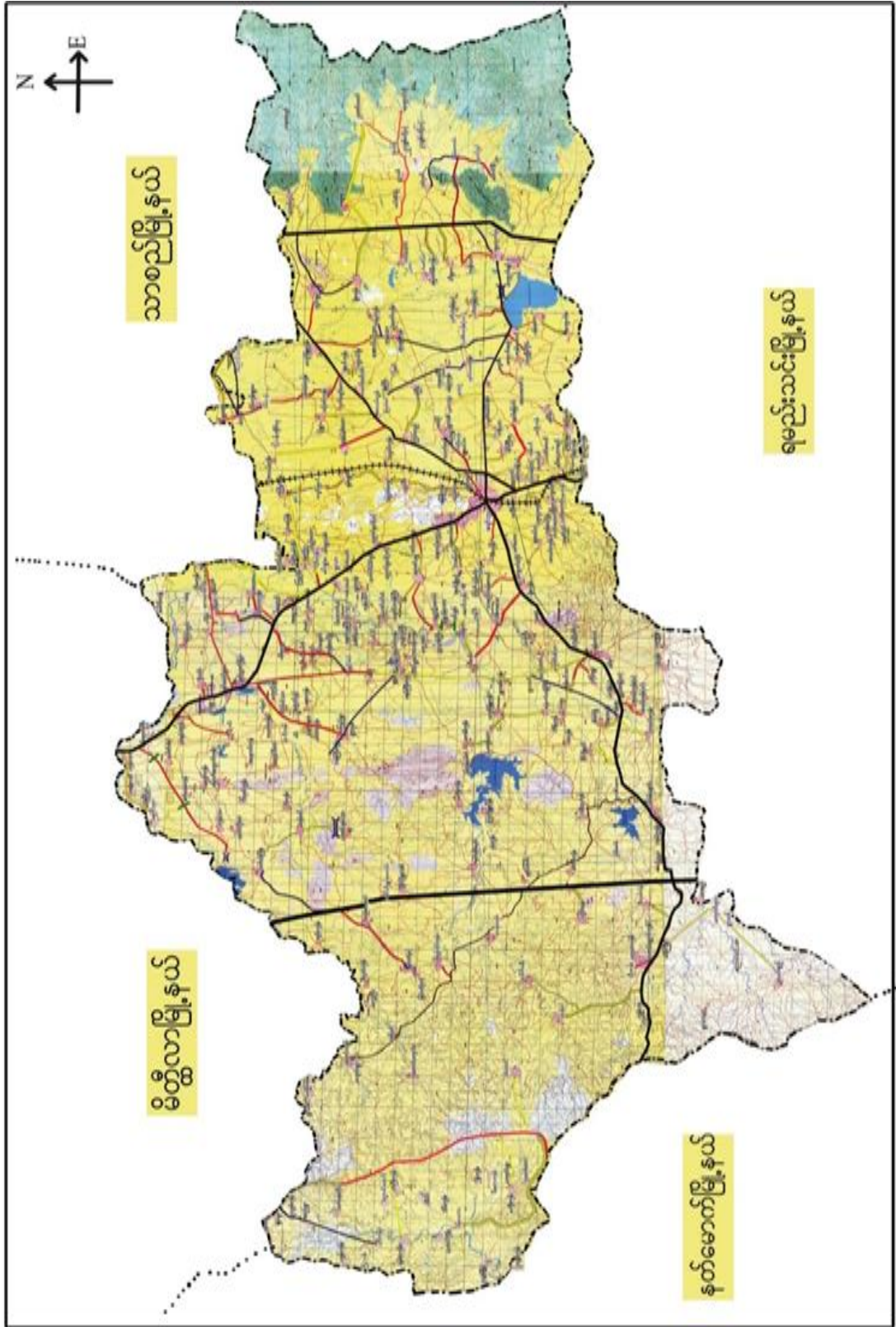



၂။ ထန်းတောကြီးကျေးရွာအုပ်စုမြေပုံ

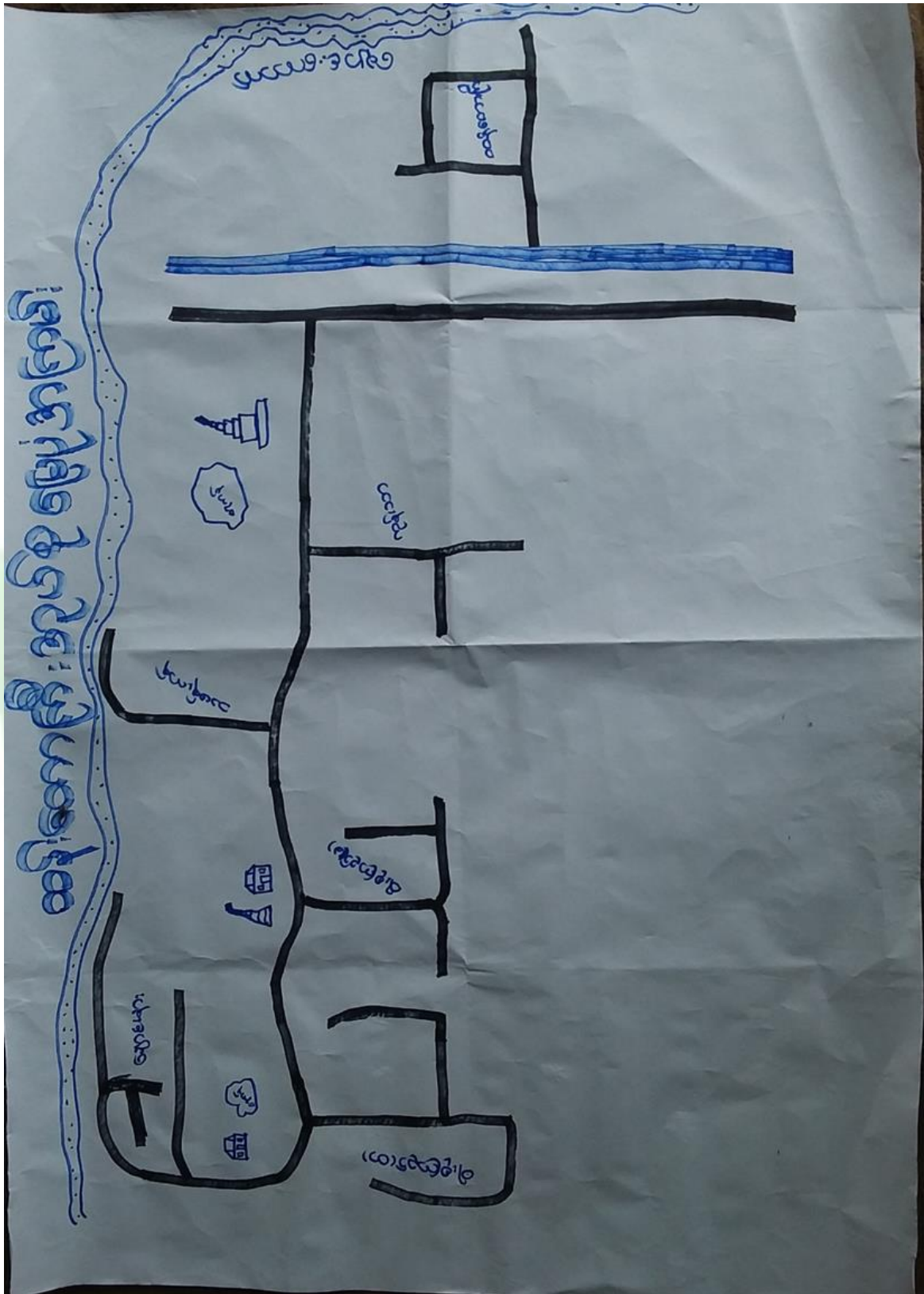



၃။ ကျေးရွာအုပ်စုတွင်ပါဝင်သော ကျေးရွာများ

၁။ ကုန်းသာ ၂။ သဖန်းကန် ၃။ ဝါးစုကြည် (တ) ၄။ ဝါးစုကြည် (မ) ၅။ ကုန်းသာ

၄။ ကျေးရွာ၏အခြေခံအချက်အလက်များ

ကျေးရွာသမိုင်းအကျဉ်း

ကျေးရွာအုပ်စုအတွက် သမိုင်းကြောင်း

မန္တလေးတိုင်းဒေသကြီး၊ ပျော်ဘွယ်မြို့နယ်၊ ထန်းတောကြီး၊ ဒဂုံစု ကျေးရွာကျေးရွာသည် ရှေးဟောင်းမပျက်ခင်က “ပုံရုံး” ကျေးရွာဟု အမည်တွင်ခဲ့ပါသည်။ ခေတ်ပျက်ကွဲပျက်ပြီး ဖြိုလဲခဲ့သည့်အခါတွင် ချဲ့ပါသည်။ ဖြိုလဲခဲ့သည့်အခါတွင် ကျေးရွာအုပ်စုအဖြစ် တွင်လာခဲ့သောကြောင့် ကျေးရွာကျေးရွာဟု အမည်တွင် အမည်ပြုပါသည်။ ကွမ်းအရွက်ဘက်တွင် သန့်ကြီးကျေးရွာနှင့် တော်ပူတို၊ ကျောက်တောင်ရှိပါသည်။ ကွမ်းအရွက်ဘက်တွင် ကျေးရွာအုပ်စုရှိပါသည်။ ကွမ်းအရွက်ဘက်တွင် စာသင်ကျောင်းရှိပါသည်။ အိမ်ခြေ ၁၂၆၀ ၊ လူဦးရေ ၆၈၂၂ ဦး ဖြစ်နေကြပါသည်။ တစ်ကွဲလွဲ ဗုဒ္ဓဘာသာ ကိုးကွယ်ကြပါသည်။ စိုက်ပျိုးရေးကို အဓိကထား လုပ်ကိုင်စားသောက်ကြပါသည်။



1. ထိခိုက်လွယ်သော အုပ်စုများ လူဦးရေ (သက်ကြီး၊ မြေယာမဲ့၊ မသန်စွမ်းအုပ်စုများ)

သက်ကြီး	မြေယာမဲ့	မသန်စွမ်း
၅၀	-	-

2. ကျေးရွာတွင်းရရှိနိုင်သော ဝန်ဆောင်မှုများ (ကျန်းမာရေးဆေးခန်း၊ စာသင်ကျောင်း)

ဆေးရုံ/ဆေးခန်း	စာသင်ကျောင်း	စာကြည့်တိုက်	မူကြိုကျောင်း	ဈေး
မရှိ	ရှိ	မရှိ	ရှိ	မရှိ

3. ရွာသူရွာသားများ၏ အဓိကစီးပွားရေးလုပ်ငန်း (စိုက်ပျိုးမွေးမြူရေး၊ အခြားသီးနှံများ)

မွေးမြူရေး	စိုက်ပျိုးရေး	အခြား
ခိုင်းနွား၊ဆိတ်	ကြက်	စပါး၊ဝါ
		ပဲ၊နမ်း
		-

4. အဓိကရရှိနိုင်သော အရင်းအမြစ်များ

ကျောက်	သဲ	ကျောက်ဆွေး	ဂျင်းမြေ	အခြား
မရှိ	ရှိ	ရှိ	မရှိ	-

5. ကျေးရွာနှင့်သက်ဆိုင်သော အခြားအရင်းအမြစ်များ

သောက်သုံးရေရရှိနိုင်မှု	မြေလွတ်	မြေရိုင်း	ဆည်ရေသောက်ဖန်ယာ	အခြား
ရှိ	မရှိ		ရှိ	-



၅။ လူထုပူးပေါင်းပါဝင်သော လူမှုဆန်းစစ်ခြင်းနှင့် အကဲဖြတ်ခြင်းလုပ်ငန်းစဉ် (PSA / PRA) အကျဉ်းချုပ်ဇယား

စဉ်	ကိရိယာများ (PRA Tools)	ရက်စွဲ	ဦးတည်အုပ်စုနှင့် ရည်ရွယ်ချက်များ	တက်ရောက်သူ ကျား မ ပေါင်း	အဓိက ဆွေးနွေးချက်များ
၁	ကျေးရွာလူမှုရေး၊ အရင်းအမြစ်ပြမြေပုံ (Social Map/ Resource Map)	၂၂.၁၀.၂၀၁၉	ရပ်မိရပ်ဖ၊ ကော်မတီဝင်များ၊ကျေး ရွာလူထုများ မြေ မြေပုံအားအသုံးပြု၍ ၎င်းတို့၏ အဓိကပြဿနာများ၊ အရင်းအမြစ်များနှင့်အ ခြေခံအဆောက်အအုံ များ	၁၀ ၁၂ ၂၂	ကျေးရွာလူထု၏ ထင်ရှားသောမြေနေရာ၊အခြေခံအ ဆောက်အအုံများ၊တိုင်းရင်းသားနှင့် ဘာသာရေး အဖွဲ့အစည်းများ၊မသန်စွမ်းသူရှိသ ည့်အိမ်ထောင်စုများ၊အမျိုးသမီးဦးစ ဆောင်သည့်အိမ်ထောင်စုများ၊လူမှု ရေးဆိုင်ရာအချက်အလက်များ။ ပြဿနာများနှင့် ဖြစ်နိုင်ခြေရှိသောအဆောက်အအုံ သစ်များ
၂	ဥစ္စာနေကြွယ်ဝမှုအ ဆင့်သတ်မှတ်ခြင်း (Wealth Ranking)	၂၂.၁၀.၂၀၁၉	ကျေးရွာအတွင်း စီးပွားရေးအခြေအနေ ကွာခြားသောအုပ်စုမျ ားကိုစိစစ်ရန် ချမ်းသာ၊ အလယ်အ လတ်၊နွမ်းပါး၊ အလွန်နွမ်းပါးအုပ်စု များ	၁၃ ၁၀ ၂၃	ကျေးရွာအတွင်းရှိ အိမ်ထောင်စုများအား လူမှုစီးပွားအခြေအနေအလိုက် အုပ်စုများသတ်မှတ်ပေးခြင်း



<p>ကျားမရေးရာကဏ္ဍ # ၁ ပိုင်ဆိုင်မှုနှင့်ခွဲခြမ်းစိတ်ဖြာမှု</p>	<p>၂၂.၁၀.၂၀၁၉</p>	<p>အမျိုးသားနှင့်အမျိုးသမီးများ(အရင်းအမြစ် ပိုင်ဆိုင်ဆိုင်အသုံးချမှု)</p>	<p>၁၂</p>	<p>၁၅</p>	<p>၂၇</p>	<p>အမျိုးသားနှင့်အမျိုးသမီးများ(အရင်းအမြစ်ပိုင်ဆိုင်အသုံးချမှု၊ ထိန်းချုပ်မှုအားခွဲခြမ်းစိတ်ဖြာခြင်း)။</p>
<p>ရာသီခွင်ပြပြကွဲဒီဇိုင်း (Seasonal Calendar)</p>	<p>၂၂.၁၀.၂၀၁၉</p>	<p>ကော်မတီဝင်၊ အမျိုးသမီး၊ အမျိုးသားများ</p>	<p>၁၃</p>	<p>၁၄</p>	<p>၂၇</p>	<p>ကျေးရွာတွင် တစ်နှစ်ပတ်လုံးကွဲပြားခြားနားသော အချိန်အလိုက် ဖြစ်ပျက်ဆောင်ရွက်ခဲ့သည့်ရာသီဥတု၊ စိုက်ပျိုးသီးနှံများ၊ လယ်ယာလုပ်ငန်းများ၊ နေနေစားလုပ်ငန်းများ၊ မွေးမြူရေးလုပ်ငန်းများ၊ ဝမ်းစာဖူလုံမှု နှင့် ပွဲတော်များ</p>
<p>ကျားမရေးရာ# ၂ ပင့်ကူအိမ် ကွန်ယက် (Spider Web)</p>	<p>၂၂.၁၀.၂၀၁၉</p>	<p>အမျိုးသားများ နှင့် အမျိုးသမီးများ</p>	<p>၁၅</p>	<p>၁၂</p>	<p>၂၇</p>	<p>ကျေးရွာအတွင်းရှိ အမျိုးသမီးများ၏ အခြေအနေကိုသိရှိစေရန် တန်းတူအခွင့်အရေး ရရှိမှု နှင့် မရရှိသည့် အကြောင်းအရင်း၊ ပညာရေးအတွက်ဆုံးဖြတ်ချက်ချခြင်း၊ အိမ်မှုကိစ္စဆောင်ရွက်မှု</p>
<p>အဖွဲ့အစည်းချိတ်ဆက်ပုံ - ဗင်းပုံစံ(Venn Diagram)</p>	<p>၂၂.၁၀.၂၀၁၉</p>	<p>ကျေးရွာအုပ်ချုပ်ရေးအဖွဲ့၊ ကျေးရွာစီ/ ထောက်အဖွဲ့</p>	<p>၂၀</p>	<p>၂၅</p>	<p>၄၅</p>	<p>ကျေးရွာတွင်းရှိ အဓိကအုပ်စုများ၊အဖွဲ့အစည်းများ တည်ရှိနေမှုကိုသိရှိရန်၊ ၎င်းအဖွဲ့ အစည်းများ၊အုပ်စုများဆက်စပ်နေမှု၊ပူးပေါင်းဆောင်ရွက်မှု အားသိရှိနိုင်ရန်၊</p>
<p>ပြဿနာသစ်ပင် (Problem Tree)</p>	<p>၂၀.၁၀.၂၀</p>	<p>အမျိုးသား နှင့် အမျိုးသမီး</p>	<p>၁၀</p>	<p>၁၅</p>	<p>၂၅</p>	<p>ကျေးရွာဖွံ့ဖြိုးမှုနောက်ကျခြင်းအကြောင်းသိရှိရန်</p>



၈ ကျေးရွာ၏ မျော
 မျော်မှန်းချက်
 (၄)နှစ်စာ
 ကျေးရွာဖွံ့ဖြိုးရေးအစီ
 အစဉ်

၂၂.၁၀.၂၀၁၉

အမျိုးသားအုပ်စု၊အမျိုး
 သမီးအုပ်စု၊လူငယ်အ
 ဝ်စု၊ ရပ်မိရပ်ဖအုပ်စု

၅၁ ၄၅ ၉၅

ကျေးရွာသားများ၏
 မဲပေးရွေးချယ်ထားသည့်
 ဖွံ့ဖြိုးတိုးတက်ရေးလုပ်ငန်းစဉ်များ
 အား
 ဦးစားပေးအလိုက်သတ်မှတ်ချက်





၆။ကျေးရွာဖွံ့ဖြိုးရေးအစီအစဉ်အတွက်အသုံးပြုခဲ့သော PRA Tools များနှင့်တစ်ခုချင်းစီအတွက်သုံးသပ်ချက်များ

၆.၁။ ကျေးရွာ သယံဇာတပြမြေပုံ

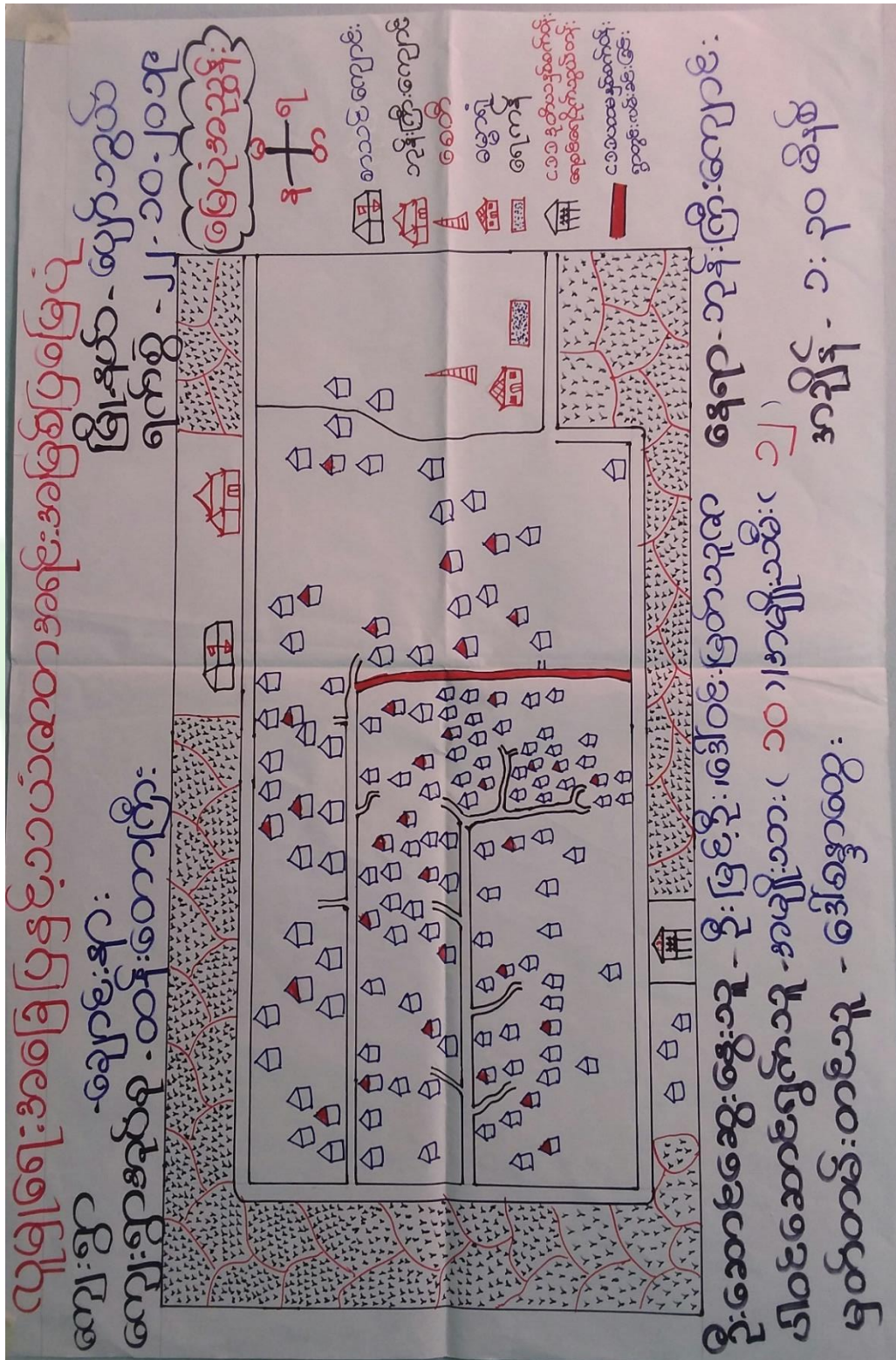



ကျေးရွာပြောဆိုသုံးသပ်ချက်။

လူမှုရေးအခြေပြုနှင့် သာသနာ့အရင်းအမြစ်ပြုပြင်

ကျေးရွာ - ချောင်းနား

မြို့နယ် - ဖျော်ဘွယ်

ကျေးရွာအုပ်စု - ထန်းတောကြီး

ရက်စွဲ - ၂၂-၁၀-၂၀၁၃

ဆွေးနွေးခြင်းနှင့် ဆုံးစစ်ခြင်း

△ တစ်ရွာလုံး ဗုဒ္ဓဘာသာကို ကွယ်ကြပါသည်။

△ စိုက်ပျိုးရေးကို အဓိကထား၍ အသက်မွေးဝမ်းကျောင်းပြုကြပါသည်။

△ စိုက်ပျိုးရေး နည်းပညာများ ဆိုအပ်ပါသည်

△ လက်မြူလုပ်ငန်း၊ ခက်မြူ လုပ်ငန်း များလည်း ဆိုအပ်ပါသည်။

△ စိမ်းကိန်း (၄) နှစ်တာ ဆောင်ရွက်ပြီး စီးဆွားပျဉ် ကျေးရွာအနေဖြင့် ဖွံ့ဖြိုးတိုးတက်လာနိုင် ကြောင်း တွေ့ရှိရပါသည်။

၆.၂။ ကျေးရွာအရင်းအမြစ် ပိုင်ဆိုင်မှုသုံးသပ်ခြင်း။



ပိုမိုဆိုင်ရာများသုံးသပ်ခြင်း

မြို့နယ် - ပျော်ဘွယ်
ရက်စွဲ - ၂၂.၁၀.၂၀၁၉

ကျေးရွာ - ချောင်းနား
ကျေးရွာအုပ်စု - ထန်းတောကြီး

အရင်းအမြစ် သုံးစွဲသူများ	အရင်းအမြစ်ပေးသူများ	အရင်းအမြစ်ပေးရန်အတွက် အကျိုးအမြတ်	အရင်းအမြစ်ပေးရန်အတွက် အကျိုးအမြတ်	အရင်းအမြစ်ပေးရန်အတွက် အကျိုးအမြတ်	အရင်းအမြစ်ပေးရန်အတွက် အကျိုးအမြတ်
<ul style="list-style-type: none"> ထွန်ခက် သုံးစွဲ 	<ul style="list-style-type: none"> စား ဧည့်သည် ထပ်မံ ကျေးဇူး 	<ul style="list-style-type: none"> ထမ်းမိ အပ်ချက် 	<ul style="list-style-type: none"> စား ထွန်ခက် သုံးစွဲ 	<ul style="list-style-type: none"> ထမ်းမိ အပ်ချက် 	<ul style="list-style-type: none"> ဧည့်သည် ကျေးဇူး



ပိုင်ဆိုင်မှုသုံးသပ်ခြင်း။

ပိုင်ဆိုင်မှုသုံးသပ်ခြင်း

ကျေးဇူး - ချောင်းနား

မြို့နယ်-ပျော်ဘွယ်

ကျေးဇူးအုပ်စု-ထန်းတောကြီး

ရက်စွဲ - ၂၂.၁၀.၂၀၁၉

ဆွေးနွေး ခြင်းနှင့် ဆုံးစစ်ခြင်း

Δ အမျိုးသားများသည် ထွန်စက်၊ သုံးဘီးများ သုံးစွဲသည်ကို တွေ့ရပါသည်။

Δ အမျိုးသမီးများသည် ထင်းမီး၊ အင်ချင်စက် တို့ကို သုံးစွဲပါသည်။

Δ ကား၊ နွားပျဉ်း၊ လယ်ယာ ရေတွင်း တို့ကို အမျိုးသား၊ အမျိုးသမီး အတူတကွ သုံးစွဲကြပါသည်။

Δ ကား၊ ထွန်စက်၊ သုံးဘီး တို့ကို အမျိုးသားများ မှ ထိန်းချုပ်ရှင် ထင်းမီး၊ အင်ချင်စက် တို့ကို အမျိုးသမီးများ မှ ထိန်းချုပ်ပါသည်။

Δ နွားပျဉ်း၊ လယ်ယာ၊ ရေတွင်း တို့ကို အမျိုးသား၊ အမျိုးသမီး တစ်တူထိန်းချုပ်ကြပါသည်။



၆.၃။ ကျေးရွာ၏လူမှုစီးပွားအဆင့်သတ်မှတ်ခြင်း။ (Wealth Ranking)





၂။ ဆရာမေ့ ပြဿနာဖြေရှင်းရေးအစည်းသတ်မှတ်ခြင်း

ဈေးဥာ - ချောင်း-နား - မြို့နယ်
 ဈေးဥာအုပ်စု - တန်းတော်ကြီး - ရက်စွဲ
 - ၂၂.၁၀.၂၀၁၉ - ဖျော်ဘွယ်

အမျိုးအစား	သတ်မှတ်ချက် / ညွှန်းကိန်းများ	နှိမ်ထောင်စု အရေအတွက်	ရာခိုင်နှုန်း
ချင်းသား	တိုက်အိမ်၊ လယ်ယာ (၁၀) ဧက အထက်၊ လယ်ထွက်စက် ဂွန်းစေး၊ နွား (၅) ကောင်၊ ရေချက်စက်၊ ဆိုင်ကယ်။	၄၅	၃၁%
အယယ်အယယ်	ပေးပေးသုံးပေး၊ ပျဉ်ခင်း၊ ထပ်ကောက်၊ လယ်ယာ (၅) ဧက၊ နွား (၃) ကောင်၊ ဆိုင်ကယ်။	၅၀	၄၈%
နှိုင်းပါး	သုံးပေးပေးအိမ် ထပ်ကောက်၊ လယ်ထွက်စက်စား၊ ပြက်အုန်း၊ လယ်စွေးဖြူ။	၃၀	၂၁%
အဖွဲ့နှိုင်းပါး	-	-	-
	စုစုပေါင်း	၁၄၅	၁၀၀%

ဦးဆောင်ဆွေးနွေးသူ - ဦးမြင့်ဦး၊ ဒေါ်စုစုမောင်
 ပါဝင်ဆောင်ရွက်သူ - အမျိုးသား (၁၃)၊ အမျိုးသမီး (၁၀)
 မှတ်တမ်းတင်သူ - ဒေါ်စန္ဒာထွေး၊ အချိန် - ၃:၀၀ PM



ဥစ္စာနေကြွယ်ဝမှုသုံးသပ်ချက်။





ဥစ္စာဓန ကြွယ်ဝ မြှူအာဆင်သတ် မြတ်ခြင်း

ကျေးဇူး - ချောင်းနား

မြို့နယ် - ပျော်ဘွယ်

ကျေးဇူးအုပ်စု သုံးတောကြီး

ရက်စွဲ - ၂၂.၁၀.၂၀၁၉

ဆွေးနွေးခြင်းနှင့် ဆန်းစစ်ခြင်း

* ကျေးဇူးတင် ဥစ္စာဓန ကြွယ်ဝ မြှူအာဆင်သတ် မြတ်ရာတွင် ချမ်းသာ၊ အလယ်အလတ်၊ နှစ်ပါး ဟူ၍ (၃) မျိုးရှိသည်ကို တွေ့ရပါသည်။

△ ချမ်းသာသော အိမ်ထောင်စု (၄၅) စု ရှိပါသည်။

△ အလယ်အလတ် အိမ်ထောင်စု (၇၀) စု ရှိပါသည်။

△ နှစ်ပါးသော အိမ်ထောင်စု (၃၀) စု ရှိပါသည်။

* နှစ်ပါးရသည် အကြောင်းမှာ မိသားစု ပုံဖန်ဝင်ငွေ မရှိခြင်းကြောင့် ဖြစ်ပါသည်။

* အိမ်တွင်းမှာ ပုံဖန်ဝင်ငွေ ရရှိနိုင်ရန် အိမ်တွင်း တစ်ပိုင်၊ တစ်နိုင် စီးပွားရေး သင်တန်းများ ပြုလုပ်ပေးရန် လိုအပ်ပါသည်။



ရာသီဥတုပြဇာတ်

မြို့နယ် - ပျော်အောင်
ရက်စွဲ - ၂၂. ၁၀. ၂၀၁၉

ကျေးရွာ - ရောင်စုံ
ကျေးရွာအုပ်စု - ထန်းတောကြီး

အကြောင်းအရာ	၁၂:၀၀	၁:၀၀	၂:၀၀	၃:၀၀	၄:၀၀	၅:၀၀	၆:၀၀	၇:၀၀	၈:၀၀	၉:၀၀	၁၀:၀၀	၁၁:၀၀	၁၂:၀၀
ရာသီဥတု	☀️	☀️	☁️	☁️	☁️	☁️	☁️	☁️	☁️	☁️	☁️	☁️	☁️
မိုးရွာမှု	မရှိ	မရှိ	မရှိ	မရှိ	မရှိ	မရှိ	မရှိ	မရှိ	မရှိ	မရှိ	မရှိ	မရှိ	မရှိ
အပူချိန်	၂၈°C	၂၈°C	၂၈°C	၂၈°C	၂၈°C	၂၈°C	၂၈°C	၂၈°C	၂၈°C	၂၈°C	၂၈°C	၂၈°C	၂၈°C
အလင်းအား	အလင်းပြည့်ဝ	အလင်းပြည့်ဝ	အလင်းပြည့်ဝ	အလင်းပြည့်ဝ	အလင်းပြည့်ဝ	အလင်းပြည့်ဝ	အလင်းပြည့်ဝ	အလင်းပြည့်ဝ	အလင်းပြည့်ဝ	အလင်းပြည့်ဝ	အလင်းပြည့်ဝ	အလင်းပြည့်ဝ	အလင်းပြည့်ဝ
အလွန်အမင်းအပူ	မရှိ	မရှိ	မရှိ	မရှိ	မရှိ	မရှိ	မရှိ	မရှိ	မရှိ	မရှိ	မရှိ	မရှိ	မရှိ
အလွန်အမင်းအအေး	မရှိ	မရှိ	မရှိ	မရှိ	မရှိ	မရှိ	မရှိ	မရှိ	မရှိ	မရှိ	မရှိ	မရှိ	မရှိ
အလွန်အမင်းအစွန်း	မရှိ	မရှိ	မရှိ	မရှိ	မရှိ	မရှိ	မရှိ	မရှိ	မရှိ	မရှိ	မရှိ	မရှိ	မရှိ
အလွန်အမင်းအတိတ်	မရှိ	မရှိ	မရှိ	မရှိ	မရှိ	မရှိ	မရှိ	မရှိ	မရှိ	မရှိ	မရှိ	မရှိ	မရှိ
အလွန်အမင်းအနာမိတ်	မရှိ	မရှိ	မရှိ	မရှိ	မရှိ	မရှိ	မရှိ	မရှိ	မရှိ	မရှိ	မရှိ	မရှိ	မရှိ
အလွန်အမင်းအနာမိတ်	မရှိ	မရှိ	မရှိ	မရှိ	မရှိ	မရှိ	မရှိ	မရှိ	မရှိ	မရှိ	မရှိ	မရှိ	မရှိ

ရေအောက် - ၁၂:၀၀ - ၁၃:၀၀ မြို့ကျောင်း

အချိန် - ၂:၃၀ PM

မြို့နယ်အဖွဲ့အစည်းအဖွဲ့အစည်း

မြို့နယ်အဖွဲ့အစည်းအဖွဲ့အစည်း (၁၄)

မြို့နယ်အဖွဲ့အစည်းအဖွဲ့အစည်း



ရာသီခွင်ပြုပြင်မှုနှင့် သုံးသပ်ချက်





ရာသီခွင်ပြပြက္ခဒိန်

ကျေးဇူး - ချောင်းနား မြို့နယ် - ပျော်ဘွယ်
ကျေးဇူးအုပ်စု - ထန်းတောကြီး ရက်စွဲ - ၂၂.၁၀.၂၀၂၃

ဆွေးနွေးခြင်းနှင့်ဆန်းစစ်ခြင်း

- Δ လယ်ယာစိုက်ပျိုးရေးကို အဓိကထားလုပ်ကိုင်ကြပါသည်။
- Δ လမ်းပန်းဆက်သွယ်ရေး အနေဖြင့်ကျေးဇူးချင်းဆက်လမ်းမှာ ပြုပြင်ရန် လိုအပ်ကြောင်းတွေ့ရပါသည်။
- Δ လူထုဗဟိုပြုစီမံကိန်း လုပ်ငန်းခွဲ အကောင်အထည်ဖော်ဆောင်ရွက်ရာတွင် တူညီသော အလုပ်အကိုင် အမျိုးသား၊ အမျိုးသမီးလုပ်အား ခံတိုးတူရရှိ ကြောင်းတွေ့ရပါသည်။

၆.၅။ ဗင်းပုံစံကိုသုံးပြု၍ အဖွဲ့အစည်းများချိတ်ဆက်မှု



ပဋိပက္ခအသံ့ ပြု၍ အဖွဲ့အစည်း နှင့် ချိတ်ဆက် မြှုပ်နှံ ကာလ လာကြွန်း

ကျေးရွာ - ချောင်းနား

မြို့နယ် - မျောက်ဘွယ်

ကျေးရွာအုပ်စု - ထန်းတောကြီး

ရက်စွဲ - ၂၂.၁၀.၂၀၁၉

ကျေးရွာအတွင်းရှိ အဖွဲ့အစည်းများ

ကျေးရွာပြင်ပရှိ အဖွဲ့အစည်းများ

- ရာအိမ်ခြားအဖွဲ့

- ရေစိုက်

- ကျေးရွာစီးထောက်အဖွဲ့

- လူထုဗဟိုပြုခြင်း

- ရယ်ဖိရပ်ဖအဖွဲ့

- ကျေးလက်ဒေသ ဖွံ့ဖြိုးရေးအဖွဲ့

- ပရဟိတအဖွဲ့

- ရေးဦးစီးဌာန

- ဓမ္မစင်္ကြံအဖွဲ့

- ဝ.ဝ.က

- ကျောင်းကျောင်းဆိုင်

- အထွေထွေအုပ်ချုပ်ရေးဌာန

- မြေစိုက်ရေးအဖွဲ့

- စိုက်ပျိုးရေး

- သဘာဝ

- မြို့နယ်ယူဆောင်ရေးဌာန



ဗဒိး ပံင်အာသံး ပြုရ်အဖွဲ အစဉ်း နှင်ချိတ်ဆက်မ္မုဗျားအား

လေလာခြင်

ကျေးဇွာ - ချောင်းနား
ကျေးဇွာအုပ်စု - ထန်ဆာဏီ

ခြိုနယ် - ဖျော်ဘွယ်
ရက်စွဲ - ၂၂-၁၀-၂၀၁၉





သုံးသပ်ချက်

လင်းပုံစံအသုံးပြု၍ အဖွဲ့အစည်းနှင့် ချိတ်ဆက်မှုများ အားလေ့လာခြင်း

ကျေးရွာ - ချောင်းနား

မြို့နယ် - ပျော်ဘွယ်

ကျေးရွာအုပ်စု - ထန်းတောကြီး

ရက်စွဲ - ၂၂-၁၀-၂၀၁၉

ဆွေးနွေးခြင်းနှင့် ဆန်းစစ်ခြင်း

△ ရာအိမ်မှူးအဖွဲ့ ၊ ရပ်မိရပ်ဖ အဖွဲ့ နှင့် ကျေးရွာစီမံခန့်ခွဲမှု အဖွဲ့တို့သည် ကျေးရွာ၏ ဖွဲ့ဖြိုးရေးလုပ်ငန်းများနှင့် ဘာသာရေး ၊ သာရေး ၊ နာရေး တို့တွင် အဓိကဦးဆောင် လုပ်ကိုင်ကြပါသည်။

△ ကျေးရွာ၏ မြေနေရာကိစ္စရပ်များ နှင့် ပညာရေး ဆိုင်ရာ ကိစ္စရပ်များအား မြို့နယ် မြေစာရင်းရုံး ၊ ပညာရေးမှူးရုံးတို့ နှင့် ချိတ်ဆက်ဆောင်ရွက် သည်ကို တွေ့ရပါသည်။

△ ကျေးရွာ၏ ယူမြူရေး ကိစ္စရပ်များအား မြို့နယ် ဝ.ဝ.က ရုံး နှင့် ချိတ်ဆက်ဆောင်ရွက် သည်ကို လည်း တွေ့ရှိရပါသည်။



ပင့်ကူအိမ်ကွန်ယက် နှင့် သုံးသပ်ချက်

ပင့်ကူအိမ်သုံးသပ်ခြင်း

ကျေးရွာ - **ချောင်းနား** မြို့နယ် - ပျော်ဘွယ်
ရက်စွဲ ၂၂.၁၀.၂၀၂၀

အမျိုးသမီး

အလုပ်ကိုင်
ကုန်ကလပ်
ပျိုနှိုင်းမှု

သဘာဝ
ပတ်ဝန်းကျင်

ပိဿာ: ခုပေါ်တွင်
ဂရုစိုက်နှိုင်းမှု

အရင်း: ကမ္ဘာကြီးပိုင်ဆိုင်မှု
အသုံး: ချနိုင်းမှု

ပိဿာ: ရေပေါ်တွင်
ဂရုစိုက်နှိုင်းမှု

အသုံး: ချနိုင်းမှု

အမျိုးသမီး

ဦးဆောင်ဆွေးနွေးသူ - ဒေါ်ခင်စန်း - ၀၀

ဒုတိယဆောင်ရွက်သူ - အမျိုးသမီး (၁၂)

မှတ်တမ်းတင်သူ - ဒေါ်ခင်စန္ဒာ

နေရာ - ဘုန်းကြီးကျောင်း

အချိန် - ၁၂:၃၀ မိနစ်



ပင်ကိုအိမ်သုံးသပ်ခြင်း

ကျေးဇူး ချောင်းနား

မြို့နယ်၊ ဖျော်ဖြေရေး

ကျေးဇူးအောင်စု-ထန်းတောကြီး

ရက်စွဲ ၂၂.၁၀.၂၀၂၀

အမျိုးသား

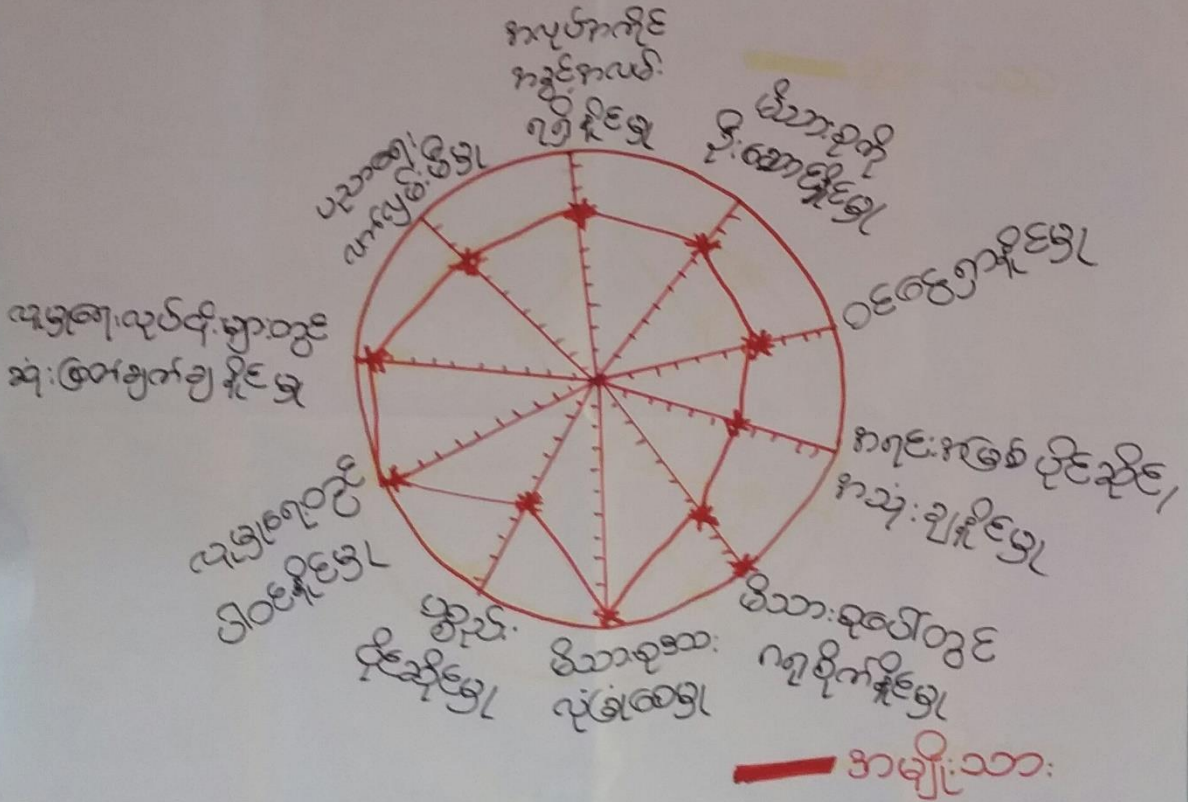

ဦးဆောင်ဆွေးနွေးသူ၊ ဦးမြင့်ဦး

ရေးရာ - ဘုန်းကြီးကျောင်း

ဝိဝင်ဆောင်ရွက်သူ - အမျိုးသား (၁၅)

အချိန် - ၂:၃၀ မိနစ်

မြတ်တစ်တစ်သူ - ဒေါ်ခန္ဓာထွေး



ပင်ကို အိမ်သုံး သတ်ဖြင့်

ကျေးဇူး - ချောင်းနား

မြို့နယ်-ပျော်ဘွယ်

ကျေးဇူးအုပ်စု - သန့်တောကြီး

ရက်စွဲ ၂၂.၁၀.၂၀၂၀

အမျိုးသား + အမျိုးသမီး

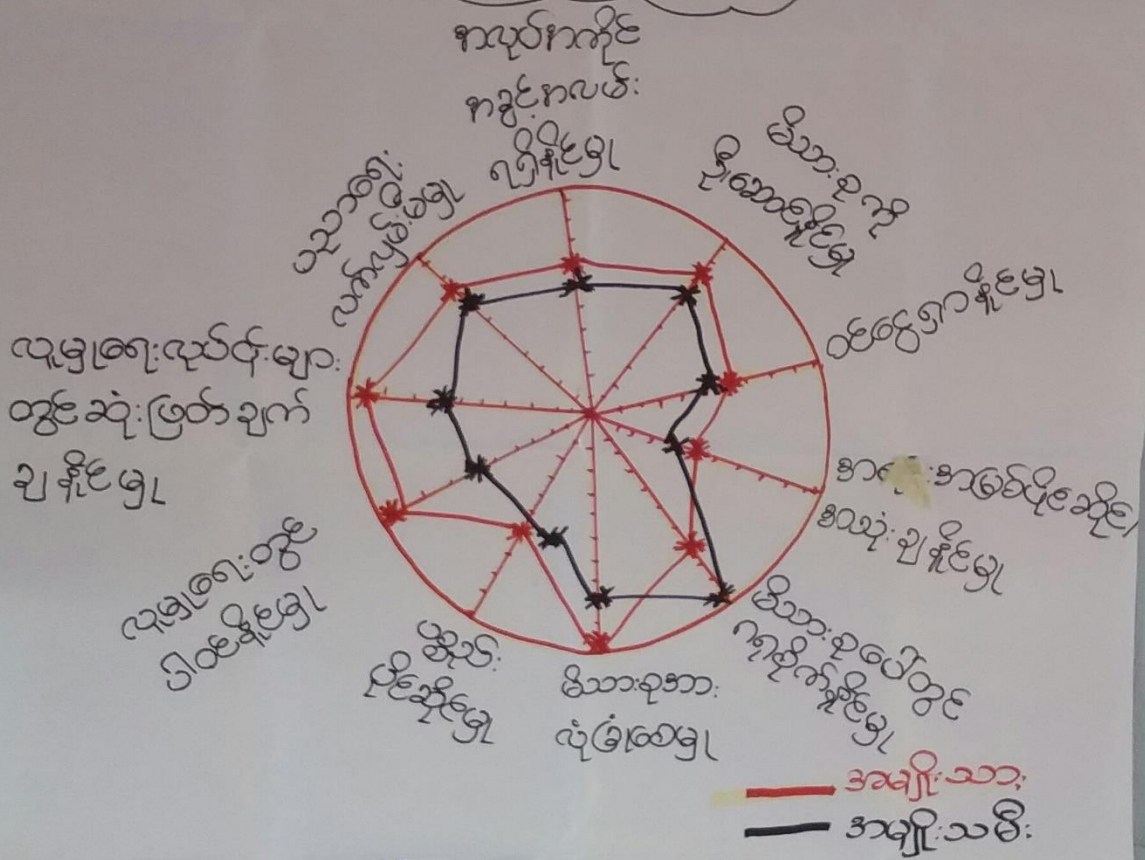

ဦးဆောင်ဆွေးနွေးသူ - ဦးမြင့်ဦး၊ ဒေါ်စုစုမော်)
 ဖန်တီးသူ - ဦးမြင့်ဦး၊ ဒေါ်စုစုမော်)
 ပါဝင်ဆောင်ရွက်သူ အမျိုးသား (၁၅) အမျိုးသမီး (၁၂)
 မှတ်တမ်းတင် - ဒေါ်ခင်စွာထွေး အချိန် ၂:၃၅ မိနစ်



ပင့်ကူအိမ်ကွန်ယက် သုံးသပ်ချက်။

ပင့်ကူအိမ်သုံးသပ်ခြင်း

ကျေးဇူး - ချောင်းနား

မြို့နယ် - ပျော်ဘွယ်

ကျေးဇူးအုပ်စု - ထန်းတောကြီး

ရက်စွဲ - ၂၂.၁၀.၂၀၁၉

ဆွေးနွေးခြင်းနှင့်ဆန်းစစ်ခြင်း

- △ အလုပ်အကိုင် အခွင့်အလမ်းရရှိနိုင်မှု၊ ထိတွေ့ရှာနိုင်မှု၊ ဝိသားစုကို ဦးဆောင်နိုင်မှု၊ အရင်းအမြစ်ပိုင်ဆိုင်မှု၊ အသုံးချနိုင်မှု၊ ဝိသားစုအားလုံးခြုံငုံမှု၊ ပစ္စည်းပိုင်ဆိုင်မှု၊ လူမှုရေးတွင်ပါဝင်နိုင်မှု၊ လူမှုရေးလုပ်ငန်းများတွင် ဆုံးဖြတ်ချက်ချနိုင်မှုတို့တွင် အမျိုးသားများသည် အမျိုးသမီးများထက်သာလွန်နေသည်ကိုတွေ့ရပါသည်။
- △ ဝိသားစုပေါ်တွင် ဂရုစိုက်နိုင်မှုတို့တွင် အမျိုးသမီးများသည် အမျိုးသားများထက်သာလွန်နေသည်ကိုတွေ့ရပါသည်။
- △ ပညာရေးလက်လှမ်းမီမှုတို့တွင် အမျိုးသားများနှင့် အမျိုးသမီးတန်းတူရှိသည်ကိုတွေ့ရပါသည်။
- △ အမျိုးသမီးများစွမ်းဆောင်ရည် ဖြစ်မားလာစေရန် အိမ်တွင်းမြှုပ်နှံမှုများ ပေးပြီး စွမ်းဆောင်ရည်မြှင့်တင်ပေးရန် လိုအပ်ပါသည်။



၆.၇။ ပြဿနာသစ်ပင်





ကျေးဇူး - ဆောင်ရွက်ပါ
 ဆုတံဆိပ် - ထိန်းသိမ်းရေး

ဒီ.နယ် - ဝဏ္ဏသာယာ
 ရက်စွဲ - ၂၅.၀၁.၂၀၁၃

Problem Tree (ပြဿနာပင်)

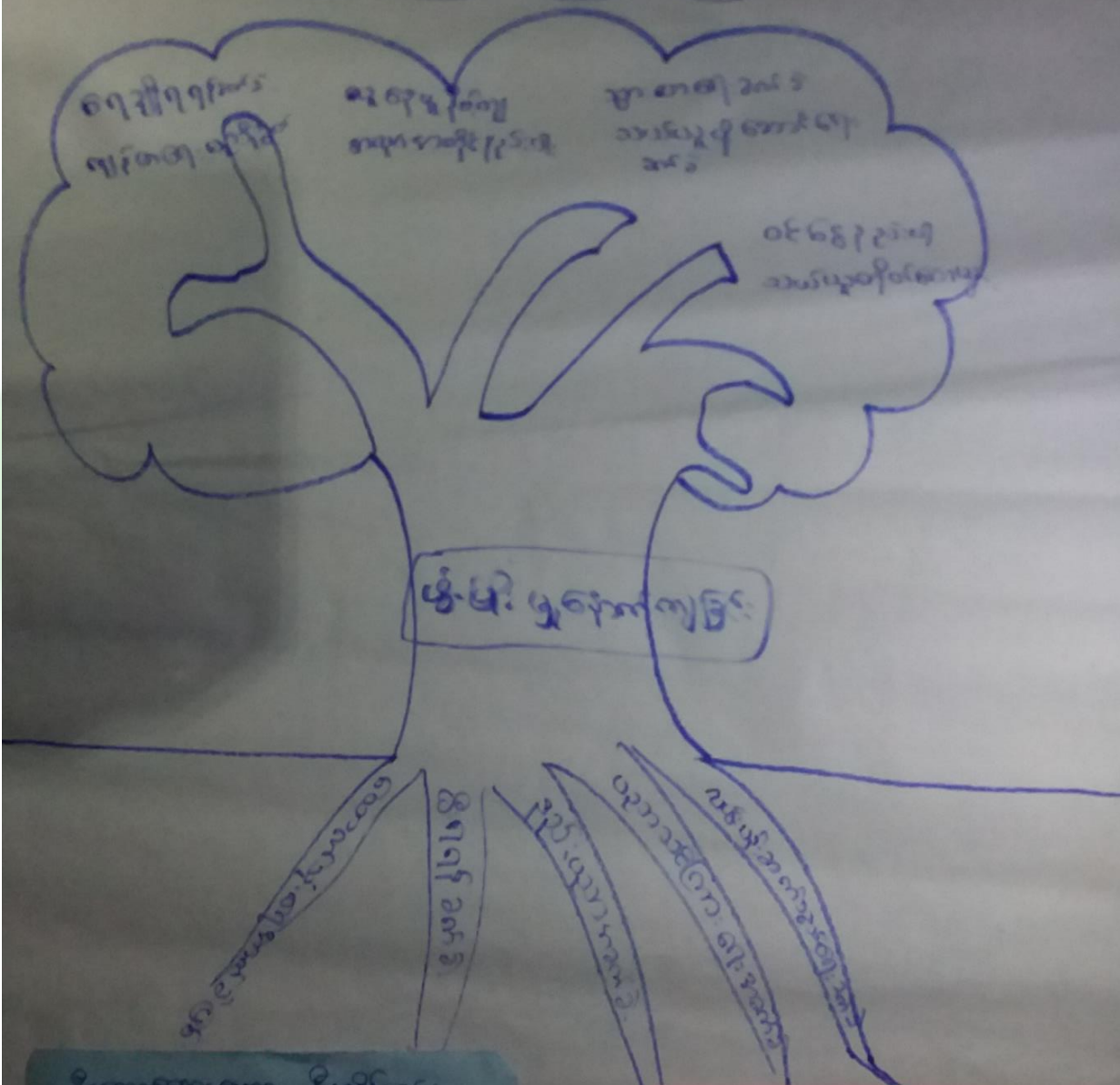

ဒို့.စောအေးအေး - နေ့စဉ် - ဒို့.အိမ် - ၀၆
 ဒို့.စောအေးအေး - ကျ. (၅၀) ၂၀ (၃၈)

ဒေရာ - ရွာဒို့.ခမ္ဘာ
 အပိုင်း - (၅:၀၀) နာရီ

ဗဟိုတပ်.ဖြေခံ - ဒို့.စောအေးအေး



Problem Tree ပြဿနာသစ်ပင်

ကျေးဇူး - ချောင်း နား

မြို့နယ် - ပျော်ဘွယ်

စုပင်စုကျေးဇူး - ထန်းတောကြီး

ရက်စွဲ - ၂၅.၁၁.၂၀၁၇

ဆွေးနွေးခြင်းဆန်းစစ်ခြင်း

- ကျေးဇူး ဗာတွက် ဗာဓိက ဗာဓိက ဗာဓိက ဖြစ် နေ သော ဗာဓိကောင်း ဗာ
ရင်း များ ဖြာ လမ်း ပန်း ဆက်ဆွယ်ရေး ဗာဓိက ဖြစ်ခြင်း၊ ပညာရေး
တွင် ဗာဓိက ဖြစ်ခြင်း၊ နည်းပညာ ဗာတွက် ဗာဓိက ဖြစ်ခြင်း၊
လျှပ်စစ်ဖို့ ဂျီရိုရို ဗာတွက် ဗာဓိက ဖြစ်ခြင်း၊ သောက်သုံးရေ
ဂျီရိုရို ဗာတွက် ဗာဓိက ဖြစ်ခြင်း များ တွေ့ရပါသည်။

- ဗာဓိက ဖြစ် ဗာဓိကောင်း ဗာဓိက များ ဖြစ်ပြီး သောက်သုံးရေချိုရို
ဂျီရိုရို ရေ ဖြစ်ခြင်း၊ ကျန်းမာရေး ဗာတွက် သန့်ရှင်း သော ရေ၊ ဂျီရိုရို
ချိုရို မာရေး ဆိုးကျိုး များ ဖြစ်ရခြင်း၊ လျှပ်စစ်ဖို့ မဂျီရို သောဓိက
ရေ စနစ် ယူရေ ဗွဲ့ကံ တွင် ဖိုဖ် ကျ ဖို့ ဗာဓိက များ များ မြားခြင်း၊
ဗာဓိက ဗာဓိက ဗာဓိက ဗာဓိက များ နည်းပါးခြင်း၊ လမ်းပန်း ဆက်ဆွယ်
ရေး မကောင်းခြင်း ဖြစ်ပြီး သယ်ယူပို့ဆောင်ရေး သွားလာရေးတွင်
ဗာဓိက များ ဖြစ်နေခြင်း၊ ဗာဓိက များ များ ဆောင်ရွက် ဝန်ဆောင်မှု
လျော့နည်းခြင်း၊ သယ်ယူပို့ဆောင်ရေး ဖြစ်ခြင်း ဗာဓိက များ ဖြစ်နေပါ
သည်။



၆.၈။ ကျေးရွာ၏ မျက်မှန်းချက် (၄)နှစ်စာ ကျေးရွာဖွံ့ဖြိုးရေးအစီအစဉ်





ကျေးဇူးတင်ဖြိုးတို့တက်ရေး ဗဟိုငါးများ

ကျေးဇူး - ရောင်စုံ

အမျိုးသား

ဖြိုးပင် - မျက်စိ

ကျေးဇူးအောင် - ထန်းတောကြီး

ရက်စွဲ - ၂၂.၁၀.၂၀၁၉

ပြဿနာအခက်အခဲများ	အောင်မြင်ချက် (ရက်စွဲ ၅ နှစ်)	ဖြိုးတို့တက်ရေး ဗဟိုငါးများ
မီးဖိုသောကြောင့် လူရေပြု အဆင့်အတန်း ဖိုဖ်.ပါ.ခြင်း။ ဆောင်ရွက်ပေးရန်အတွက် အဆင့်မြှင့်တင်ပေးရန် ခက်ခဲခြင်း။	မီးလင်းရေး ဤရမည်။ (အကျိုးမရှိပေးဘဲ ပြန်လည်ပြင်ဆင်) ကလေးများ ဆောင်ရွက်ရာတွင် အဆင့်မြှင့်တင်ပေးရန် ဖွဲ့စည်းရမည်။	အဆင့်မြှင့်တင်ပေးဖို့ အဖွဲ့ ဖွဲ့စည်းခြင်း - စာအုပ်ကျောင်း ဆောင်ရွက်ပေးခြင်း။
ကျေးဇူးအောင်တံခါးမရှိ သည်အတွက် ကျေးဇူး အတွက် အဖွဲ့ရပ် ဖြစ်ခြင်း။ မရဘဲ ဖိုဖ်.ပါ.ခြင်း။	ကျေးဇူးအောင်တံခါး ခိုင်ခံ့ ကောင်းမွန်စေရမည်။ ကျေးဇူးအောင်တံခါး ဖိုဖ်.ပါ.ခြင်း။	- ကျေးဇူးအောင်တံခါး - စာအုပ်တိုက်
ရွာတွင်းလမ်းမကောင်းသည် အတွက် အဖွဲ့အစည်း ဖိုဖ်.ပါ.ခြင်း။ ပျက်စီးသောကြောင့် ကျေးဇူးအောင်တံခါး ဖိုဖ်.ပါ.ခြင်း။ အဖွဲ့အစည်း ခက်ခဲခြင်း။	ရွာတွင်းလမ်းအဖွဲ့အစည်း အဖွဲ့အစည်း ဖိုဖ်.ပါ.ခြင်း။ အဖွဲ့အစည်း ဖိုဖ်.ပါ.ခြင်း။	- ရွာတွင်းကျောင်းကျောင်း ခင်းခြင်း။ - ပျက်စီးသော
ရွာချင်း ဆက်သွယ်ရေးမကောင်း သည်အတွက် ဆက်သွယ်ရေး အဖွဲ့အစည်း ဖိုဖ်.ပါ.ခြင်း။	ကျေးဇူးအောင်ဆက်သွယ်ရေး အဖွဲ့အစည်း ဖိုဖ်.ပါ.ခြင်း။	ကျေးဇူးအောင်ဆက်သွယ်ရေး



ကျေးဇူး ဖွံ့ဖြိုးတိုးတက်ရေး လုပ်ငန်းများ

အမျိုးသမီး

ကျေးဇူး - ရောင်စုံ

မြို့နယ် - မြောက်ဧရာဝတီ

ကျေးဇူးအုပ်စု - ထန်းတောကြီး

ရက်စွဲ - ၂၂.၁၀.၂၀၂၀

ပြဿနာအခက်အခဲများ	မြှုပ်နှံပေးသူက(ရှာဖွေခြင်း)	ဖွံ့ဖြိုးတိုးတက်ရေး လုပ်ငန်း
မီးဖိုချောကြောင့်လူ ရေပူအဆင့်အတန်း နိမ့်ခြင်း စာသင်ကျောင်းဆောင်မကောင်း သည့်အတွက်ကလေးများ အတွက်ခက်ခဲခြင်း။	မီးလင်းရေး ဤရယူသည်။ (အင်ဂျင်မီးလင်း ပရိုဂရမ်ပါ) ကလေးများစာသင်ကြားရာ တွင်ဆောင်ဆောင်လုံလောက် မှုရှိရမည်။	- ရွာတွင်းအလှူငွေ သွယ်တို့ဖြင့် - စာသင်ကျောင်းဆောင် ဆောက်လုပ်ခြင်း
ကျေးဇူးအထိန်းတံခါး မရှိသည့် အတွက်ကျေးဇူးအတွက် အန္တရာယ်ရှိခြင်း။	ကျေးဇူးအထိန်းတံခါး ခိုင်ခံ့ ကောင်းမွန်စွာရှိရမည်။	- ကျေးဇူးအထိန်းတံခါး
စာကြည့်တိုက်မရှိသော ခြောက်ပါးပါးခြင်း	ကျေးဇူးရွာတွင်စာကြည့်တိုက် ရှိရမည်။	- စာကြည့်တိုက်
ရွာတွင်းလမ်းကောင်းသည်အ တွက်စားနပ်ရိက္ခာလုံခြုံခြင်း။	ရွာတွင်းလမ်းအားပိုမိုကောင်းမွန် စွာပြုပြင်ဆင်နပ်ခြင်းဖြင့် ရမည်။	- ရွာတွင်းကျေးဇူးအထိန်း တံခါး
ရွာချင်းဆက်လမ်းကောင်းသည် အတွက်လမ်းဖောက်အဖွဲ့ရှိရခြင်း။	ကျေးဇူးရွာချင်းဆက်လမ်း ဖောက်ဆင်ခြင်းရှိရမည်။	- ကျေးဇူးရွာချင်းဆက်လမ်း
အိမ်တွင်းပူလှုပ်ငန်းများ မရှိ ခြင်း- ကြေးမုံအိမ်များ	အိမ်တွင်းပူလှုပ်ငန်းများ ကောင်းမွန်အောင် အဖွဲ့ဖွဲ့စည်း အားပေးခြင်းရှိရမည်။	- အိမ်တွင်းပူလှုပ်ငန်း



ကျေးရွာဖွံ့ဖြိုးတိုးတက်ရေးလုပ်ငန်းများ

ကျေးရွာ - ချောင်းနား

မြို့နယ် - ပျော်ဘွယ်

ကျေးရွာအုပ်စု ထန်းတောကြီး

ရက်စွဲ - ၂၂.၁၀.၂၀၁၉

စဉ်အားပေးအဆင့်	ဖွံ့ဖြိုးတိုးတက်ရေးလုပ်ငန်းများ	အဆိုပြုသူ	ခဲအရေအတွက်
၁	ရွာတွင်းအင်ဂျင်မီးသွယ်တန်းခြင်း	ကျား+မ	၁၃၅
၂	ရွာတွင်းကျောက်ချောလမ်းခင်းခြင်း	ကျား+မ	၉၀
၃	ကျေးရွာချင်းဆက်လမ်း (ကျောက်ချော)	ကျား+မ	၇၀
၄	စာသင်ကျောင်းဆောင်တိုးချဲ့	ကျား+မ	၁၀
၅	စာကြည့်တိုက်	ကျား+မ	၅
၆	ကျေးရွာအထစ်တံခါး	ကျား+မ	၃
၇	လူနာတစ်ယောက်	ကျား	၁
၈	အိမ်တွင်းမြူလုပ်ငန်း	မ	၁



၇။ ကော်မတီဝင်များရွေးချယ်ခြင်းနှင့်ကျေးရွာဖွံ့ဖြိုးရေးအစီအစဉ်ဆောင်ရွက်မှုမှတ်တမ်းဓါတ်ပုံများ



ကော်မတီရွေးချယ်ရန် မဲရေတွက်နေစဉ်



စီမံကိန်းမိတ်ဆက်အစည်းအဝေး မှတ်တမ်းဓာတ်ပုံ



အမျိုးသမီးများပင့်ကူအိမ်ကွန်ယက်ရေးဆွဲနေစဉ် မှတ်တမ်းဓာတ်ပုံ



ကျေးရွာဖွံ့ဖြိုးရေးဦးစားပေးမဲပေးရန်တန်းစီနေကြစဉ်



ကျေးရွာလုပ်ငန်းခွဲအတွက်အခက်အခဲများဖော်ထုတ်ဆွေးနွေးစဉ်



ကော်မတီဝင်များစာရင်း

ကျေးရွာပီမံကိန်း အထောက်အကူပြု ကော်မတီဝင် စာရင်းများ			
ကျေးရွာ - ချောင်းနား		အုပ်စု - ဝမ်းသာကြီး	
စဉ်	အမည်	ကျား/မ	ရာထူး
၁	ဒွါနိုဝင်းအောင်	ကျား	ဒါ.ကောက်ခွဲကွဲ
၂	ခေါ်စုစုအောင်	မ	ဒါ.ကောက်ခွဲကွဲ
၃	ခေါ်အိမ်ဖြူ	မ	ငွေစာရေးကြီး
၄	ဒွါးဘိုခင်ကျော်	ကျား	သက်သေရေး - ခွဲကွဲ
၅	ခေါ်ခင်မာမျိုး	မ	သက်သေရေး
၆	ဒွါးဘိုခင်စိုး	ကျား	သက်သေရေး
၇	ဒွါးကျော်ဘက်အောင်	ကျား	ဆေးကြောခြင်းကြပ်ရေး
၈	ခေါ်ကျော်စိုး	မ	ဆေးကြောခြင်းကြပ်ရေး
၉	ဒွါးကျော်သူ	ကျား	ဆေးကြောခြင်းကြပ်ရေး
၁၀	ခေါ်ဝင်းမြတ်သူ	မ	လည်ဟက်တိုက်တိုက်ရေး
၁၁	ခေါ်ဝင်းသီတာ	မ	လည်ဟက်တိုက်တိုက်ရေး
၁၂	ဒွါးခင်အောင်	ကျား	လည်ဟက်တိုက်တိုက်ရေး
၁၃	ဒွါးခင်လွင်	ကျား	ဝေဖန်ကြံပြုတိုင်ကြားချက်ဖြေရှင်းရေး
၁၄	ခေါ်အိမ်စိုး	မ	ဝေဖန်ကြံပြုတိုင်ကြားချက်ဖြေရှင်းရေး
၁၅	ဒွါးအိမ်စိုး	ကျား	ဆေးနာရီဝန်ထမ်း
၁၆	ခေါ်ခင်စိုး	မ	ဆေးနာရီဝန်ထမ်း
၁၇			
၁၈			
၁၉			
၂၀			
၂၁			
၂၂			
၂၃			
၂၄			
၂၅			
၂၆			
၂၇			
၂၈			
၂၉			
၃၀			



၈။ ကျေးရွာအခြေခံအချက်အလက်များ (ပုံစံ-၁) ပထမနှစ်

ပုံစံ - ၈ - ၁ ကျေးရွာအခြေခံအချက်အလက်များ (Form PC 1)

လမ်းညွှန်ရွက်၊ ကျေးရွာတစ်ရွာသို့ ပထမဆုံးမိတ်ဆက်ခန်း သွားရောက်သောအခါ လူထုစည်းရုံးရေးမှူးသည် ကျေးရွာ ခေါင်းဆောင်များအား ကျေးရွာအချက်အလက်များကို မေတ္တာရပ်ခံ၍ တောင်းခံရသည်။ ဤအချက်အလက်များကို စီမံကိန်း မိတ်ဆက်အစည်းဝေးမတိုင်မီတောင်းခံရမည်။ စီမံကိန်းမိတ်ဆက်အစည်းဝေးတွင် လူထုစည်းရုံးရေးမှူးသည် ဤအချက်အလက် များအား စစ်ဆေးပြီး မှန်ကန်အောင်ပြုလုပ်ရမည်။ ပြီးနောက်တွင် လူထုစည်းရုံးရေးမှူးမှ သတင်းအချက်အလက်ထံသို့ Tablets မှ တဆင့် ဖြည့်သွင်းရမည်။

ကျေးရွာခေါင်းဆောင် အမည် ဦးမင်းဦး	ကျေးရွာခေါင်းဆောင်၏ ဖုန်းနံပါတ် ၀၉-၇၆၈၂၅၂၂၉၂	လူထုစည်းရုံးရေးမှူး၏ အမည် ဦးတင်ဦးခင်
ပြည်နယ်တိုင်းအထူးကြီး၊ ပုသိမ်၊ မြို့နယ်မြောက်ဘက်၊ ကျေးရွာအုပ်စုတစ်ခုသာရှိ၊ ကျေးရွာ ခရိုင်များ		

က။ လူဦးရေ

လူမျိုးစု	အိမ်ထောင်စုအရေအတွက်	ကိုးကွယ်သည့်ဘာသာ	အိမ်ထောင်စုအရေအတွက်
လူမျိုးစု (၁) ---ဗမာ---	၁၄၁	ဘာသာ (၁) ---ဗုဒ္ဓ---	၁၄၁
လူမျိုးစု (၂) -----		ဘာသာ (၂) -----	
လူမျိုးစု (၃) -----		ဘာသာ (၃) -----	
လူမျိုးစုရော အခြား -----		ဘာသာရော -----	
	အရေအတွက်		
မသန်စွမ်းသူများ	၀		
သက်ကြီးရွယ်အိုများ (၆၅ နှစ် နှင့် အထက်)	၂၇		
စစ်ဘေးရှောင်	၀		

	အမျိုးသား (အရေအတွက်)	အမျိုးသမီး (အရေအတွက်)
လူဦးရေ		
လူမျိုးစု (၁) ---ဗမာ---	၃၄၈	၃၃၄
လူမျိုးစု (၂) -----		
လူမျိုးစု (၃) -----		
အခြား		
အိမ်ထောင်ဦးစီး	၁၁၅	၂၆

(ခ) အခြေခံအထောက်အအံ့ အသုံးအဆောင်များ

စာသင်ကျောင်း	အမှတ် ခြင်ပါ	ကျန်းမာရေး	အမှတ် ခြင်ပါ	ဘာသာရေး အထောက် အအံ့များ	အမှတ် ခြင်ပါ



အထက်တန်းကျောင်း	<input type="checkbox"/>	ဆေးရုံ	<input type="checkbox"/>	စေတီ	<input checked="" type="checkbox"/>
အလယ်တန်းကျောင်း	<input type="checkbox"/>	ကျန်းမာရေးဌာန	<input type="checkbox"/>	ဘုန်းကြီးကျောင်း	<input checked="" type="checkbox"/>
မူလတန်းကျောင်း	<input checked="" type="checkbox"/>	ကျန်းမာရေးဌာနခွဲ	<input type="checkbox"/>	ဟိန္ဒူဘုရားကျောင်း	<input type="checkbox"/>
ပျဉ်းကျောင်း	<input type="checkbox"/>	ဆေးပေးခန်း	<input type="checkbox"/>	ခရစ်ယာန်ကျောင်း	<input type="checkbox"/>
အခြား	<input type="checkbox"/>	အခြား	<input type="checkbox"/>	ဗလီ	<input type="checkbox"/>
				အခြား	<input type="checkbox"/>
မှတ်ချက်		မှတ်ချက်		မှတ်ချက်	

(ဂ) ကျွမ်းကျင်သူများမှတ်တမ်း (ကျေးရွာတွင်နေထိုင်သော သို့မဟုတ် တခြားရွာမှလာရောက်သော ကျွမ်းကျင်သူများ)

(၁) စာသင်ကျောင်း			(၂) ကျန်းမာရေး			(၃) လက်မှုပညာရှင်		
	ရွာတွင်နေထိုင်သူ	အခြားရွာမှလာသူ		ရွာတွင်နေထိုင်သူ	အခြားရွာမှလာသူ		ရွာတွင်နေထိုင်သူ	အခြားရွာမှလာသူ
မူလတန်းပြဆရာ/မ	<input checked="" type="checkbox"/>	<input checked="" type="checkbox"/>	ဆရာဝန်	<input type="checkbox"/>	<input type="checkbox"/>	လက်သမား	<input checked="" type="checkbox"/>	<input type="checkbox"/>
အထက်တန်းပြဆရာ/မ	<input checked="" type="checkbox"/>	<input type="checkbox"/>	လက်ထောက်ကျန်းမာရေးမှူး	<input type="checkbox"/>	<input type="checkbox"/>	ပန်းရံ	<input checked="" type="checkbox"/>	<input type="checkbox"/>
အလယ်တန်းပြဆရာ/မ	<input type="checkbox"/>	<input type="checkbox"/>	အမျိုးသမီးကျန်းမာရေးဆရာမ	<input type="checkbox"/>	<input type="checkbox"/>	လျှပ်စစ်ကျွမ်းကျင်မီးသမား	<input type="checkbox"/>	<input type="checkbox"/>
ပျဉ်းဆရာ/မ	<input type="checkbox"/>	<input type="checkbox"/>	သားရွားဆရာမ	<input type="checkbox"/>	<input type="checkbox"/>	ရေစိုက်သူ	<input type="checkbox"/>	<input type="checkbox"/>
အခြား	<input type="checkbox"/>	<input type="checkbox"/>	ပြည်သူ့ကျန်းမာရေးလုပ်သား	<input type="checkbox"/>	<input type="checkbox"/>	ဇက်ပြင်ဆရာ	<input type="checkbox"/>	<input type="checkbox"/>
မှတ်ချက်			မှတ်ချက်			မှတ်ချက်		

(ဃ) ကျေးရွာသို့ ရောက်ရှိနိုင်သည့် လမ်းအခြေအနေ / ကျေးရွာတစ်ရွာသည် ၎င်း၏ ကျေးရွာအုပ်စုနှင့် ဆက်သွယ်ထားသော လမ်းအခြေအနေ (အောက်ပါတို့ကိုဝိုင်းပါ)

ကျောက်ကြမ်းလမ်း: _____ ကတ္တရာလမ်း: _____ ကွန်ကရစ်လမ်း: _____ မော်တော်ဆိုင်ကယ်လမ်း: _____
 ကျောက်ခင်းလမ်း: _____ ပြေသားလမ်း: _____ လူသွားလမ်း: _____ အခြား: _____

(င) ကျေးရွာဖွံ့ဖြိုးမှုစီမံချက်

(၁) လူထုပဟိုပြုစီမံကိန်းမတင်မီ ဤကျေးရွာတွင်ကျေးရွာဖွံ့ဖြိုးမှု စီမံချက်ရှိခဲ့ပါသလား? ပိုင်းပါ
ရှိပါသည် / မရှိပါ / မသိပါ
 (၂) ရှိခဲ့ပါလျှင် ဤစီမံချက်ကို မည်သည့် ခုနှစ်တွင်ပြင်ဆင်ခဲ့ပါသနည်း? နှစ် ၂၀၁၅ မသိပါ
 (၃) ဤစီမံချက်ကို ခြုံငုံမှတ်တမ်းပြုခဲ့ပါသလား? ပြုခဲ့ပါသည် / မပြုခဲ့ပါ / မသိပါ

(စ) ခရီးအကွာအဝေး

(၁) ဤကျေးရွာ၏ပဟိုမှ ၎င်းကျေးရွာအုပ်စု၏ပဟိုအထိ ခရီးခိုင်မည်မျှကွာဝေးသနည်း? မိုင် ၄ / မသိပါ
 (၂) ဤကျေးရွာမှ ၎င်းကျေးရွာအုပ်စုပဟိုအထိ သွားလာရာတွင်ကြာမြင့်သည့်အချိန်

ခြောက်သွေ့ရာသီတွင်ကြာချိန် ၃၀ မိနစ် ----- ထော်လာဂျီ/မော်တော်ဆိုင်ကယ်/ခြေလျင်/လား/မော်တော်ဘုတ်/
 အခြား: -----
 မိုးရာသီတွင်ကြာချိန် ၁၅ မိနစ် ----- ထော်လာဂျီ/မော်တော်ဆိုင်ကယ်/ခြေလျင်/လား/မော်တော်ဘုတ်/
 အခြား: -----



(ဆ) ပတ်ဝန်းကျင်ဆိုင်ရာ သဘာဝဘေးအန္တရာယ်

ဤကျေးရွာတွင် ရေကြီးခြင်းကိုသို့ သဘာဝဘေးအန္တရာယ်ကျရောက်မှုခြင်း ရှိပါသလား။

မရှိပါ ရှိပါသည် ရှိလျှင်ဖော်ပြပါ - အထူးတိုက်

(ဇ) ကျေးရွာတွင် ခွဲစည်းထားသော အဖွဲ့အစည်းများ

လူထုဝဟိုပြုစီမံကိန်းပတ်ဝင်စီ ဤကျေးရွာတွင် ကျေးရွာခွဲခြားရေးအတွက် အစိုးရ (သို့) ရွာသားများကိုယ်တိုင်(သို့) စီမံကိန်းတစ်ခုခုမှ ခွဲစည်းထားသည့် အဖွဲ့အစည်းများရှိပါသလား။

(ဇ) ဖြစ်မံ၊ ကော့ငါ့အဖွဲ့အစည်း

(၂) -----

(ဈ) အထွေထွေအုပ်ချုပ်ရေး ဦးစီးဌာန (GAD) မှ မှတ်တမ်းတင်ထားခြင်း

ဤကျေးရွာသည် အထွေထွေအုပ်ချုပ်ရေး ဦးစီးဌာန (GAD) မှ မှတ်တမ်းတင်ထားမှု ရှိပါသလား။

မရှိပါ ရှိပါသည်

ကျေးရွာခေါင်းဆောင်

အမည် ဦးဖြေဦး

လက်မှတ် [Signature] နေ့စွဲ ၁၄.၃.၂၀၁၇

လူထုစည်းရုံးရေးမှူး

အမည် ဦးသက်ဝင်းဇူးကျော်

လက်မှတ် [Signature] နေ့စွဲ ၁၄.၃.၂၀၁၇



၈။ ကျေးရွာအခြေခံအချက်အလက်များ (ပုံစံ-၁) ဒုတိယနှစ်

၈၇၆၁

ပုံစံ - ၈ - ၁ ကျေးရွာအခြေခံအချက်အလက်များ (Form PC 1)

ကျေးရွာအခြေခံအချက်အလက်များသည် ပထမဆုံးမိတ်ဆက်ရေး သွားရောက်သောအခါ လူထုစည်းရုံးရေးမှူးသည် ကျေးရွာ
 ဝေါ်ခေါ်ခေါ်များအား ကျေးရွာအချက်အလက်များကို စေတနာ့စွာရရှိစေရန် တောင်းခံရသည်။ ဤအချက်အလက်များကို စီမံကိန်း
 ဝါဒီများက အခြေခံအချက်အလက်များကို စီမံကိန်းမိတ်ဆက်အစည်းဝေးတွင် လူထုစည်းရုံးရေးမှူးသည် ဤအချက်အလက်
 များအား စစ်ဆေးပြီး မှန်ကန်စေရန်အောင်မြင်စေရမည်။ ပြီးနောက်တွင် လူထုစည်းရုံးရေးမှူးမှ သတင်းအချက်အလက်ထိသို့ Tablets မှ
 တစ်ဆင့် ပြန်လည်ရယူမည်။

ကျေးရွာအခြေခံအချက်အလက် အမည်	ကျေးရွာခေါင်းဆောင်၏ ဖုန်းနံပါတ်	လူထုစည်းရုံးရေးမှူး၏ အမည်
ပြည်နယ်/တိုင်း/ခရိုင်	မြို့နယ် ကျောက်ခွေ	ကျေးရွာအုပ်စု ကျောက်ခွေ
ကျေးရွာ ကျေးရွာ		

ကျေးရွာအခြေခံအချက်အလက်များ

လူမျိုးစု	အိမ်ထောင်စုအရေအတွက်	ကိုးကွယ်သည့်ဘာသာ	အိမ်ထောင်စုအရေအတွက်
လူမျိုးစု (၁) -----	၁၄၂	ဘာသာ (၁) ဗုဒ္ဓ -----	၁၄၂
လူမျိုးစု (၂) -----		ဘာသာ (၂) -----	
လူမျိုးစု (၃) -----		ဘာသာ (၃) -----	
လူမျိုးစု (၄) -----		ဘာသာ (၄) -----	
အခြား			
	အရေအတွက်		
မသန်စွမ်းသူများ	-		
သားကြီးရွယ်အိုများ (၆၅ နှစ် နှင့် အထက်)	၂၇		
စစ်ဘေးရှောင်			

	အမျိုးသား (အရေအတွက်)	အမျိုးသမီး (အရေအတွက်)
ကျွန်ုပ်တို့	၃၄၈	၃၃၄
လူမျိုးစု (၁) -----		
လူမျိုးစု (၂) -----		
လူမျိုးစု (၃) -----		
အခြား		
အိမ်ထောင်စုစီး		

(ခ) အခြေခံအဆောက်အအုံ အသုံးအဆောင်များ

စာသင်ကျောင်း	အမှတ် ခြံပိ	ကျန်းမာရေး	အမှတ် ခြံပိ	ဘာသာရေး အဆောက် အအုံများ	အမှတ် ခြံပိ



၉၀၆

အထက်တန်းကျောင်း	<input type="checkbox"/>	ဆေးရုံ	<input type="checkbox"/>	စေတီ	<input checked="" type="checkbox"/>
အလယ်တန်းကျောင်း	<input type="checkbox"/>	ကျန်းမာရေးဌာန	<input type="checkbox"/>	ဘုန်းကြီးကျောင်း	<input checked="" type="checkbox"/>
ပုလဲတန်းကျောင်း	<input type="checkbox"/>	ကျန်းမာရေးဌာနခွဲ	<input type="checkbox"/>	ဟိန္ဒူဘုရားကျောင်း	<input type="checkbox"/>
ပျက်ကျောင်း	<input type="checkbox"/>	ဆေးပေးခန်း	<input type="checkbox"/>	ရေစိမ့်ကန်ကျောင်း	<input type="checkbox"/>
အခြား	<input type="checkbox"/>	အခြား	<input type="checkbox"/>	ဇလီ	<input type="checkbox"/>
မှတ်ချက်		မှတ်ချက်		အခြား	<input type="checkbox"/>
				မှတ်ချက်	

(ဂ) ကျွမ်းကျင်သူများမှတ်တမ်း (ကျေးရွာတွင်နေထိုင်သော သို့မဟုတ် တခြားရွာမှလာရောက်သော ကျွမ်းကျင်သူများ)

(ခ) စာသင်ကျောင်း			(၂) ကျန်းမာရေး			(၃) လက်မှုပညာရှင်		
	ရွာတွင်နေထိုင်သူ	အခြားရွာမှလာသူ		ရွာတွင်နေထိုင်သူ	အခြားရွာမှလာသူ		ရွာတွင်နေထိုင်သူ	အခြားရွာမှလာသူ
ပုလဲတန်းပြဆရာ/မ	<input checked="" type="checkbox"/>	<input type="checkbox"/>	ဆရာဝန်	<input type="checkbox"/>	<input type="checkbox"/>	လက်သမား	<input type="checkbox"/>	<input checked="" type="checkbox"/>
အထက်တန်းပြဆရာ/မ	<input checked="" type="checkbox"/>	<input type="checkbox"/>	လက်ထောက်ကျန်းမာရေးမှူး	<input checked="" type="checkbox"/>	<input type="checkbox"/>	ပန်းရံ	<input type="checkbox"/>	<input checked="" type="checkbox"/>
အလယ်တန်းပြဆရာ/မ	<input checked="" type="checkbox"/>	<input type="checkbox"/>	အမျိုးသမီးကျန်းမာရေးဆရာမ	<input type="checkbox"/>	<input type="checkbox"/>	လှုပ်စစ်ကျွမ်းကျင်ပီးသမား	<input type="checkbox"/>	<input type="checkbox"/>
ပျက်ဆရာ/မ	<input type="checkbox"/>	<input type="checkbox"/>	သားရွာဆရာမ	<input checked="" type="checkbox"/>	<input checked="" type="checkbox"/>	ရေပိုက်သူယ်သူ	<input type="checkbox"/>	<input type="checkbox"/>
အခြား	<input type="checkbox"/>	<input type="checkbox"/>	ပြည်သူ့ကျန်းမာရေးလုပ်သား	<input checked="" type="checkbox"/>	<input type="checkbox"/>	စက်ပြင်ဆရာ	<input checked="" type="checkbox"/>	<input type="checkbox"/>
မှတ်ချက်			မှတ်ချက်			မှတ်ချက်		

(ဃ) ကျေးရွာသို့ ရောက်ရှိနိုင်သည့် လမ်းအခြေအနေ / ကျေးရွာတစ်ရွာသည် ၎င်း၏ ကျေးရွာအုပ်စုနှင့် ဆက်သွယ်ထားသော လမ်းအခြေအနေ (မအောက်ပါဝရိုးကိုရိုင်းပါ)

ကျောက်ကြမ်းလမ်း: ကတ္တရာလမ်း: ကွန်ကရစ်လမ်း: မော်တော်ဆိုင်ကယ်လမ်း: ✓
 ကျောက်ခင်းလမ်း: မြေသားလမ်း လူသွားလမ်း: အခြား: _____

(င) ကျေးရွာဖွံ့ဖြိုးမှုစီမံချက်

(၁) လူထုဝဟိုပြုစီမံကိန်းမစတင်မီ ဤကျေးရွာတွင်ကျေးရွာဖွံ့ဖြိုးမှု စီမံချက်ရှိခဲ့ပါသလား? ရိုင်းပါ
 (၂) ရှိခဲ့ပါလျှင် ဤစီမံချက်ကို မည်သည့် ခုနှစ်တွင်ပြင်ဆင်ခဲ့ပါသနည်း? နစ်-----/မသိပါ
 (၃) ဤစီမံချက်ကို ဖြေရှင်းမှုအတည်ပြုခဲ့ပါသလား? ပြုခဲ့ပါသည်/မပြုခဲ့ပါ /မသိပါ

(စ) ဝရိုးအကွာအဝေး

(၁) ဤကျေးရွာ၏ဝဟိုမှ ၎င်းကျေးရွာအုပ်စု၏ဝဟိုအထိ ခရီးခိုင်းမည်မျှကွာဝေးသနည်း? မိုင်-----/မသိပါ
 (၂) ဤကျေးရွာမှ ၎င်းကျေးရွာအုပ်စု၏ဝဟိုအထိ သွားလာရာတွင်ကြာမြင့်သည့်အချိန်

မြောက်သွေ့ ရာသီတွင်ကြာချိန်----- ၁၆ မိနစ် ----- ထော်လာရီး/မော်တော်ဆိုင်ကယ်/မြေလျှင်/လား/မော်တော်ဘုတ်/
 အခြား: -----
 မိုးရာသီတွင်ကြာချိန်----- ၁၇ မိနစ် ----- ထော်လာရီး/မော်တော်ဆိုင်ကယ်/မြေလျှင်/လား/မော်တော်ဘုတ်/
 အခြား: -----



(ဆ) ပတ်ဝန်းကျင်ဆိုင်ရာ သဘာဝဘေးအန္တရာယ်
 ဤကျေးရွာတွင် ရေကြီးခြင်းကိုသို့ သဘာဝဘေးအန္တရာယ်ကူးရောက်မှုခြင်း ရှိပါသလား။
 မရှိပါ ရှိပါသည် ရှိလျှင်ဖော်ပြပါ _____

(ဇ) ကျေးရွာတွင် ခွဲစည်းထားသော အဖွဲ့အစည်းများ
 လူထုဝတ်ပြုစံကိန်းမကိုင်မီ ဤကျေးရွာတွင် ကျေးရွာခွဲခြားရေးအတွက် အစိုးရ (သို့) ရွာသားများကိုယ်တိုင်(သို့) စံကိန်းတစ်ခုခုမှ
 ခွဲစည်းထားသည့် အဖွဲ့အစည်းများရှိပါသလား။

- (၁) မြစ်စီးချောင်း _____
- (၂) _____

(ဈ) အထွေထွေအုပ်ချုပ်ရေး ဦးစီးဌာန (GAD) မှ မှတ်တမ်းတင်ထားခြင်း
 ဤကျေးရွာသည် အထွေထွေအုပ်ချုပ်ရေး ဦးစီးဌာန (GAD) မှ မှတ်တမ်းတင်ထားမှု ရှိပါသလား။
 မရှိပါ ရှိပါသည်

ကျေးရွာခေါင်းဆောင်

အမည် ဦးမြင့်စိုး

လက်မှတ်  နေ့စွဲ ၂၅.၁၁.၂၀၁၇

လူထုစည်းရုံးရေးမှူး

အမည် ဦးအောင်မြင်

လက်မှတ်  နေ့စွဲ ၂၅.၁၁.၂၀၁၇



၈။ ကျေးရွာအခြေခံအချက်အလက်များ (ပုံစံ-၁) တတိယနှစ်

ပုံစံ - ၈ - ၁ ကျေးရွာအခြေခံအချက်အလက်များ (Form PC 1)

လမ်းညွှန်ချက်၊ ကျေးရွာတစ်ရွာသို့ ပထမဆုံးမိတ်ဆက်ခရီး သွားရောက်သောအခါ လူထုစည်းရုံးရေးမှူးသည် ကျေးရွာ ခေါင်းဆောင်များအား ကျေးရွာအချက်အလက်များကို မေတ္တာရပ်ခံ၍ တောင်းခံရမည်။ ဤအချက်အလက်များကို စီမံကိန်း မိတ်ဆက်အစည်းဝေးမတိုင်မီတောင်းခံရမည်။ စီမံကိန်းမိတ်ဆက်အစည်းဝေးတွင် လူထုစည်းရုံးရေးမှူးသည် ဤအချက်အလက် များအား စစ်ဆေးပြီး မှန်ကန်အောင်ပြုလုပ်ရမည်။ ပြီးနောက်တွင် လူထုစည်းရုံးရေးမှူးမှ သတင်းအချက်အလက်ထံသို့ Tablets မှ တဆင့် ဖြည့်သွင်းရမည်။

ကျေးရွာခေါင်းဆောင် အမည် ဦး ဇွဲဦး	ကျေးရွာခေါင်းဆောင်၏ ဖုန်းနံပါတ် ၀၉-၇၆၈၂၅၂၂၉၁	လူထုစည်းရုံးရေးမှူး၏ အမည် ဒေါ်စန္ဒာထွေး
ပြည်နယ်/တိုင်းဒေသကြီး မန္တလေး	မြို့နယ်/ဈေးအုပ်စု မြို့နယ်/ဈေးအုပ်စု	ကျေးရွာ ရွာဦးအမည် ထီးတောကြီး

က။ လူဦးရေ

လူမျိုးစု	အိမ်ထောင်စုအရေအတွက်	ကိုးကွယ်သည့်ဘာသာ	အိမ်ထောင်စုအရေအတွက်
လူမျိုးစု (၁) မြန်မာ	၁၄၃	ဘာသာ (၁) ဗုဒ္ဓ	၁၄၃
လူမျိုးစု (၂) -----		ဘာသာ (၂) -----	
လူမျိုးစု (၃) -----		ဘာသာ (၃) -----	
လူမျိုးစုရော -----		ဘာသာရော -----	
အခြား	အရေအတွက်		
မသန်စွမ်းသူများ			
သက်ကြီးရွယ်အိုများ (၆၅ နှစ် နှင့် အထက်)	၃၅		
စစ်ဘေးရှောင်			

	အမျိုးသား (အရေအတွက်)	အမျိုးသမီး (အရေအတွက်)
လူဦးရေ		
လူမျိုးစု (၁) မြန်မာ	၃၅၇	၃၄၁
လူမျိုးစု (၂) -----		
လူမျိုးစု (၃) -----		
အခြား		
အိမ်ထောင်ဦးစီး	၁၁၀	၃၃

(ခ) အခြေခံအဆောက်အအုံ အသုံးအဆောင်များ

စာသင်ကျောင်း	အမှတ် ခြံစံပါ	ကျန်းမာရေး	အမှတ် ခြံစံပါ	ဘာသာရေး အဆောက် အအုံများ	အမှတ် ခြံစံပါ
မူကြိုကျောင်း	<input type="checkbox"/>	တိုက်နယ်ဆေးရုံ	<input type="checkbox"/>	စေတီ	<input checked="" type="checkbox"/>



မူလတန်းကျောင်း	<input checked="" type="checkbox"/>	ကျန်းမာရေးဌာန	<input type="checkbox"/>	ဘုန်းကြီးကျောင်း	<input checked="" type="checkbox"/>
မူလလွန်ကျောင်း	<input type="checkbox"/>	ကျန်းမာရေးဌာနခွဲ	<input type="checkbox"/>	ဟိန္ဒူဘုရားကျောင်း	<input type="checkbox"/>
အလယ်တန်းကျောင်း	<input type="checkbox"/>	ဆေးပေးခန်း	<input type="checkbox"/>	ရေစိမ့်ယာန်ကျောင်း	<input type="checkbox"/>
လယ်လွန်ကျောင်း	<input type="checkbox"/>	အခြား	<input type="checkbox"/>	ဗလီ	<input type="checkbox"/>
အထက်တန်းကျောင်း	<input type="checkbox"/>			အခြား	<input type="checkbox"/>
အခြား	<input type="checkbox"/>				
မှတ်ချက်		မှတ်ချက်		မှတ်ချက်	

(ဂ) ကျွမ်းကျင်သူများမှတ်တမ်း (ကျေးရွာတွင်နေထိုင်သော သို့မဟုတ် တခြားရွာမှလာရောက်သော ကျွမ်းကျင်သူများ)

(၁) တာသင်ကျောင်း			(၂) ကျန်းမာရေး			(၃) လက်မှုပညာရှင်		
	ရွာတွင်နေထိုင်သူ	အခြားရွာမှလာသူ		ရွာတွင်နေထိုင်သူ	အခြားရွာမှလာသူ		ရွာတွင်နေထိုင်သူ	အခြားရွာမှလာသူ
မူလတန်းပြဆရာ/မ	<input checked="" type="checkbox"/>	<input checked="" type="checkbox"/>	ဆရာဝန်	<input type="checkbox"/>	<input type="checkbox"/>	လက်သမား	<input checked="" type="checkbox"/>	<input checked="" type="checkbox"/>
အထက်တန်းပြဆရာ/မ	<input type="checkbox"/>	<input type="checkbox"/>	လက်ထောက်ကျန်းမာရေးမှူး	<input type="checkbox"/>	<input checked="" type="checkbox"/>	ပန်းရံ	<input checked="" type="checkbox"/>	<input checked="" type="checkbox"/>
အလယ်တန်းပြဆရာ/မ	<input type="checkbox"/>	<input checked="" type="checkbox"/>	အမျိုးသမီးကျန်းမာရေးဆရာမ	<input type="checkbox"/>	<input type="checkbox"/>	လျှပ်စစ်ကျွမ်းကျင်ပီးသမား	<input type="checkbox"/>	<input type="checkbox"/>
မူကြိုဆရာ/မ	<input type="checkbox"/>	<input type="checkbox"/>	သားဖွားဆရာမ	<input checked="" type="checkbox"/>	<input checked="" type="checkbox"/>	ရေပိုက်သွယ်သူ	<input type="checkbox"/>	<input checked="" type="checkbox"/>
အခြား	<input type="checkbox"/>	<input type="checkbox"/>	ပြည်သူ့ကျန်းမာရေးလုပ်သား	<input type="checkbox"/>	<input type="checkbox"/>	စက်ပြင်ဆရာ	<input type="checkbox"/>	<input checked="" type="checkbox"/>
မှတ်ချက်			မှတ်ချက်			မှတ်ချက်		

(ဃ) ကျေးရွာသို့ ရောက်ရှိနိုင်သည့် လမ်းအခြေအနေ / ကျေးရွာတစ်ရွာသည် ၎င်း၏ ကျေးရွာအုပ်စုနှင့် ဆက်သွယ်ထားသော လမ်းအခြေအနေ (အောက်ပါတို့ကိုပိုင်းပါ)

ကျောက်ကြမ်းလမ်း: _____ ကတ္တရာလမ်း: _____ ကွန်ကရစ်လမ်း: _____ မော်တော်ဆိုင်ကယ်လမ်း: _____
 ကျောက်ခင်းလမ်း: _____ မြေသားလမ်း: _____ လူသွားလမ်း: _____ အခြား: _____

(င) ကျေးရွာဖွံ့ဖြိုးမှုစီမံချက်

(၁) လူထုဗဟိုပြုစီမံကိန်းမစတင်မီ ဤကျေးရွာတွင်ကျေးရွာဖွံ့ဖြိုးမှု စီမံချက်ရှိခဲ့ပါသလား? ပိုင်းပါ
 ရှိပါသည်/မရှိပါ/မသိပါ
 (၂) ရှိခဲ့ပါလျှင် ဤစီမံချက်ကို မည်သည့် ခုနှစ်တွင်ပြင်ဆင်ခဲ့ပါသနည်း? နစ်-----/မသိပါ
 (၃) ဤစီမံချက်ကို မြို့နယ်မှအတည်ပြုခဲ့ပါသလား? ပြုခဲ့ပါသည်/မပြုခဲ့ပါ /မသိပါ

(စ) ခရီးအကွာအဝေး

(၁) ဤကျေးရွာ၏ဗဟိုမှ ၎င်းကျေးရွာအုပ်စု၏ဗဟိုအထိ ခရီးမိုင်မည်မျှကွာဝေးသနည်း? မိုင် ၄.၄ /မသိပါ
 (၂) ဤကျေးရွာမှ ၎င်းကျေးရွာအုပ်စုဗဟိုအထိ သွားလာရာတွင်ကြာမြင့်သည့်အချိန်။

ခြောက်သွေ့ ရာသီတွင်ကြာချိန် ၂၀ မိနစ် ----- ထော်လာရီ/မော်တော်ဆိုင်ကယ်/ခြေလျင်/လား/မော်တော်ဘုတ်/
 အခြား -----
 မိုးရာသီတွင်ကြာချိန် ၂၅ မိနစ် ----- ထော်လာရီ/မော်တော်ဆိုင်ကယ်/ခြေလျင်/လား/မော်တော်ဘုတ်/



အခြား -----

(ဆ) ပတ်ဝန်းကျင်ဆိုင်ရာ သဘာဝဘေးအန္တရာယ်

ဤကျေးရွာတွင် ရေကြီးခြင်းကဲ့သို့ သဘာဝဘေးအန္တရာယ်ကျရောက်ဖူးခြင်း ရှိပါသလား။

မရှိပါ ရှိပါသည် ရှိလျှင်ဖော်ပြပါ -----

(ဇ) ကျေးရွာတွင် ဖွဲ့စည်းထားသော အဖွဲ့အစည်းများ

လူထုဗဟိုပြုစီမံကိန်းမတိုင်မီ ဤကျေးရွာတွင် ကျေးရွာဖွံ့ဖြိုးရေးအတွက် အစိုးရ (သို့) ရွာသားများကိုယ်တိုင်(သို့) စီမံကိန်းတစ်ခုခုမှ ဖွဲ့စည်းထားသည့် အဖွဲ့အစည်းများရှိပါသလား။

(၁) မြစ်ဖျားရွာအစည်းအရုံး

(၂) -----

(ဈ) အထွေထွေအုပ်ချုပ်ရေး ဦးစီးဌာန (GAD) မှ မှတ်တမ်းတင်ထားခြင်း

ဤကျေးရွာသည် အထွေထွေအုပ်ချုပ်ရေး ဦးစီးဌာန (GAD) မှ မှတ်တမ်းတင်ထားမှု ရှိပါသလား။

မရှိပါ ရှိပါသည်

ကျေးရွာခေါင်းဆောင်

အမည် ဦးမြင့်စိန်

လက်မှတ် [Signature]

နေ့. ၂၀.၁၀.၂၀၁၈

လူထုစည်းရုံးရေးမှူး

အမည် ဒေါ်စန္ဒာဆွေ

လက်မှတ် [Signature]

နေ့. ၂၀.၁၀.၂၀၁၈



စတုတ္ထနှစ်စက်ဝန်း





ပုံစံ - ၀ - ၁ ကျေးရွာအခြေခံအချက်အလက်များ (Form PC 1)

လမ်းညွှန်ချက်၊ ကျေးရွာတစ်ရွာသို့ ပထမဆုံးမိတ်ဆက်ပေးရန်အတွက် သော့ခေါင်း လူထုစည်းရုံးရေးမှူးသည် ကျေးရွာခေါင်းဆောင်များအား ကျေးရွာအချက်အလက်များကို ပေးပို့ ရန် စံနှုန်းတောင်းခံရသည်။ ဤအချက်အလက်များကို မိမိတို့၏ မိတ်ဆက်အစည်းဝေးပတ်ပတ်တောင်းခံရသည်။ မိမိတို့၏ မိတ်ဆက်အစည်းဝေးပတ် လူထုစည်းရုံးရေးမှူးသည် ဤအချက်အလက်များအား စစ်ဆေးပြီး မှန်ကန်အောင်ပြုလုပ်ရမည်။ ပြီးနောက်တွင် လူထုစည်းရုံးရေးမှူးမှ သတင်းအချက်အလက်အသိ၊ Tablets မှ တဆင့် ဖြည့်သွင်းရမည်။

ကျေးရွာခေါင်းဆောင် အမည် ဦးမြင့်ဦး	ကျေးရွာခေါင်းဆောင်၏ မှန်းနံပါတ် ၀၉ - ၇၆၅၅၂၂၉၁	လူထုစည်းရုံးရေးမှူး၏အမည် ဒေါ်ခင်အေး	
ပြည်နယ်၊ တိုင်းဒေသကြီး ဗဟိုဌာန	မြို့နယ် ပျော်စွယ်	ကျေးရွာအုပ်စု ထန်းတောကြီး	ကျေးရွာ ကျေးရွာ

က၊ လူဦးရေ

လူမျိုးစု	အိမ်ထောင်စုအရေအတွက်	ကျားကွယ်သည့်ဘာသာ	အိမ်ထောင်စုအရေအတွက်
လူမျိုးစု (၁) - ဗမာ	၁၄၅	ဘာသာ(၁) - ဗုဒ္ဓ	၁၄၅
လူမျိုးစု (၂) -----		ဘာသာ(၂) -----	
လူမျိုးစု (၃) -----		ဘာသာ(၃) -----	
လူမျိုးစုစုစု -----		ဘာသာစုစု -----	
အခြား			
	အရေအတွက်		
သန်စွမ်းသူများ	-		
သက်ကြီးရွယ်အိုများ (၆၅ နှစ် နှင့် အထက်)	၅၀		
စစ်ဘေးရှောင်			



(ဂ) ကျွမ်းကျင်သူများမှတ်တမ်း (ကျေးရွာတွင်နေထိုင်သော သို့မဟုတ် တခြားရွာမှလာပေးပတ်သော ကျွမ်းကျင်သူများ)

(၁) တာသင်ကျောင်း			(၂) ကျန်းမာရေး			(၃) လက်မှုပညာရှင်		
	ရွာတွင်နေထိုင်သူ	အခြားရွာမှလာသူ		ရွာတွင်နေထိုင်သူ	အခြားရွာမှလာသူ		ရွာတွင်နေထိုင်သူ	အခြားရွာမှလာသူ
မူလတန်းပြဆရာ/မ	<input checked="" type="checkbox"/>	<input checked="" type="checkbox"/>	ဆရာဝန်	<input type="checkbox"/>	<input type="checkbox"/>	လက်သမား	<input checked="" type="checkbox"/>	<input checked="" type="checkbox"/>
အထက်တန်းပြဆရာ/မ	<input type="checkbox"/>	<input type="checkbox"/>	လက်ထောက်ကျန်းမာရေးမှူး	<input type="checkbox"/>	<input type="checkbox"/>	ပန်းရံ	<input checked="" type="checkbox"/>	<input checked="" type="checkbox"/>
အလယ်တန်းပြဆရာ/မ	<input type="checkbox"/>	<input checked="" type="checkbox"/>	အိုးသစ်ကျွမ်းကျင်ဆရာမ	<input type="checkbox"/>	<input type="checkbox"/>	လျှပ်စစ်ကျွမ်းကျင်ပီးသမား	<input type="checkbox"/>	<input type="checkbox"/>
မူကြိုဆရာ/မ	<input type="checkbox"/>	<input type="checkbox"/>	သားဖွားဆရာ	<input checked="" type="checkbox"/>	<input checked="" type="checkbox"/>	ရေပိုက်သွယ်သူ	<input type="checkbox"/>	<input checked="" type="checkbox"/>
အခြား	<input type="checkbox"/>	<input type="checkbox"/>	ပြည်သူ့ကျန်းမာရေးလုပ်သား	<input type="checkbox"/>	<input type="checkbox"/>	စက်ပြင်ဆရာ	<input type="checkbox"/>	<input checked="" type="checkbox"/>
မှတ်ချက်			မှတ်ချက်			မှတ်ချက်		

(ဃ) ကျေးရွာသို့ ရောက်ရှိနိုင်သည့် လမ်းအခြေအနေ / ကျေးရွာ တစ်ရွာသည် ၎င်း၏ ကျေးရွာအုပ်စုနှင့် ဆက်သွယ်ထားသော လမ်းအခြေအနေ (အောက်ပါတို့ကို ဝိုင်းပါ)

ကျောက်ကြမ်းလမ်း ကတ္တရာလမ်း ကုန်ကရစ်လမ်း မော်တော်ဆိုင်ကယ်လမ်း
 ကျောက်ခင်းလမ်း မြေသားလမ်း လှသွားလမ်း အခြား _____

(င) ကျေးရွာမှ မြို့မှစီမံချက်

ဝိုင်းပါ

(၁) လူထုပတ်ဝန်းကျင်ထိခိုက်မှုမရှိစေရန် ဤကျေးရွာတွင် ကျေးရွာမှ မြို့မှ

ရိုက်သည်/မရိုက်/မသိပါ

စီမံချက်ရှိခဲ့ပါသလား?

(၂) ရှိခဲ့ပါလျှင် ဤစီမံချက်ကို မည်သည့် နှစ်တွင် စတင်ခဲ့ပါသနည်း?

နှစ်-----/မသိပါ

(၃) ဤစီမံချက်ကို မြို့နယ်မှအတည်ပြုခဲ့ပါသလား?

ပြုခဲ့ပါသည်/မပြုခဲ့ပါ/မသိပါ



(စ) ခရီးအကွာအဝေး

(၁) ဤကျေးရွာ၏ပတ်ဝန်းကျင်ကျေးရွာအုပ်စု၏ပတ်ဝန်းကျင်စရိတ်ပိုင်မည်မျှကွာဝေးသနည်း? မိုင်-၄-၄/မသိပါ

(၂) ဤကျေးရွာမှ ၎င်းကျေးရွာအုပ်စုပတ်ဝန်းကျင်သို့ လာရာတွင်ကြာမြင့်သည့်အချိန်။

ခြောက်သွေ့ရာသီတွင်ကြာချိန် - ၃၀ မိနစ် ----- ဝေးလံလား/မော်တော်ဆိုင်ကယ်/ခြေလျင်/လား/မော်တော်ဘုတ်/
အခြား -----

မိုးရာသီတွင်ကြာချိန် - ၂၅ မိနစ် ----- ဝေးလံလား/မော်တော်ဆိုင်ကယ်/ခြေလျင်/လား/မော်တော်ဘုတ်/
အခြား -----

(ဆ) ပတ်ဝန်းကျင်ဆိုင်ရာသဘာဝဘေးအန္တရာယ်

ဤကျေးရွာတွင်ကြေးခြင်းကဲ့သို့ သဘာဝဘေးအန္တရာယ်ကျရောက်ဖူးခြင်း ရှိပါသလား။

မရှိပါ ရှိပါသည် ရှိလျှင်ဖော်ပြပါ-----

(ဇ) ကျေးရွာတွင် ဖွဲ့စည်းထားသော အဖွဲ့အစည်းများ

လူထုပတ်ဝန်းကျင်စရိတ်ပိုင်မိ ဤကျေးရွာတွင် ကျေးရွာဖွံ့ဖြိုးရေးအဖွဲ့အစည်း အစိုးရ(သို့)ရွာသားများ(ကိုယ်တိုင်(သို့) စီမံကိန်းတစ်ခုခုမှ ဖွဲ့စည်းထားသည့် အဖွဲ့အစည်းများရှိပါသလား။

(၁) မြေစိုစေရေး -----

(၂) -----

(ဈ) အထွေထွေအုပ်ချုပ်ရေး ဦးစီးဌာန (GAD) မှ မှတ်တမ်းတင်ထားခြင်း

ဤကျေးရွာသည် အထွေထွေအုပ်ချုပ်ရေး ဦးစီးဌာန (GAD) မှ မှတ်တမ်းတင်ထားမှု ရှိပါသလား။

မရှိပါ ရှိပါသည်

ကျေးရွာခေါင်းဆောင် အမည် ဦးမြင့်စိန်
လက်မှတ် နေ့စွဲ ၂၂.၁၀.၂၀၁၉

လူထုပတ်ဝန်းကျင်စရိတ်ပိုင် အမည် စစ်စိန်အောင်
လက်မှတ် နေ့စွဲ ၂၂.၁၀.၂၀၁၉



၉၉။ ပုံစံ ၈-၂။ စီမံကိန်းစက်ဝန်းအချိန်ဇယား ပထမနှစ်

ပုံစံ ၈-၂ - စီမံကိန်းစက်ဝန်းအချိန်ဇယား (PC 2)

လယ်ယာမြေအကျယ်အဝန်း သက်ဆိုင်ရာလုပ်ငန်းစဉ်များ/လက်ထောက်ရန်ပေးအပ်မှုများ စီမံကိန်းစက်ဝန်းအချိန်ဇယား (PC 2)	
ပြည်တွင်းရမည်	ကျေးရွာနှင့် ကျေးရွာအတွက် ညှိနှိုင်းမှု
ရည်ရွယ်ချက်/ဝန်ထမ်း အမည်	စီမံကိန်းစက်ဝန်းအချိန်ဇယား
၄၄.၆	၂၀.၃.၂၀၁၈
ပြည်နယ်/တိုင်း	ပြည်ထောင်စု
မြို့နယ်	ကျေးရွာအုပ်စု
စီမံကိန်းစက်ဝန်းအမျိုးအမည်	ကျေးရွာအုပ်စု

စီမံကိန်းစက်ဝန်းအမျိုးအမည်	စတင်သည့် ဇူလိုင်လ		အဆုံးသည့် ဇူလိုင်လ		အစည်းအဝေး အရက်အရက်		အစည်းအဝေး အရက်အရက်		အစည်းအဝေး အရက်အရက်	
	စတင်သည့် ဇူလိုင်လ	အဆုံးသည့် ဇူလိုင်လ	စတင်သည့် ဇူလိုင်လ	အဆုံးသည့် ဇူလိုင်လ	အစည်းအဝေး အရက်အရက်	အစည်းအဝေး အရက်အရက်	အစည်းအဝေး အရက်အရက်	အစည်းအဝေး အရက်အရက်	အစည်းအဝေး အရက်အရက်	အစည်းအဝေး အရက်အရက်
၁။ ကျေးရွာစီမံကိန်း စီမံကိန်းစက်ဝန်းအမျိုးအမည်	၁၅.၃.၂၀၁၈	၁၅.၃.၂၀၁၈	၁၅.၃.၂၀၁၈	၁၅.၃.၂၀၁၈	၁၅	၁၅	၁၅	၁၅	၁၅	၁၅
၂။ ကျေးရွာစီမံကိန်း စီမံကိန်းစက်ဝန်းအမျိုးအမည်	၁၆.၃.၂၀၁၈	၁၆.၃.၂၀၁၈	၁၆.၃.၂၀၁၈	၁၆.၃.၂၀၁၈	၁၆	၁၆	၁၆	၁၆	၁၆	၁၆
၃။ ကျေးရွာအုပ်စု လုပ်ငန်းစဉ်အမျိုးအမည်	၂၀.၃.၂၀၁၈	၂၀.၃.၂၀၁၈	၂၀.၃.၂၀၁၈	၂၀.၃.၂၀၁၈	၂၀	၂၀	၂၀	၂၀	၂၀	၂၀
၄။ ပြည်ထောင်စုစီမံကိန်းစက်ဝန်းအမျိုးအမည်					၅၅	၅၅	၅၅	၅၅	၅၅	၅၅
၅။ ပြည်ထောင်စုစီမံကိန်းစက်ဝန်းအမျိုးအမည်					၅၅	၅၅	၅၅	၅၅	၅၅	၅၅
၆။ စီမံကိန်းစက်ဝန်းအမျိုးအမည်										
၇။ စီမံကိန်းစက်ဝန်းအမျိုးအမည်										
၈။ စီမံကိန်းစက်ဝန်းအမျိုးအမည်										



၆.၂။ ဝယ်ယူရေးအစီအစဉ် ရေးဆွဲခြင်း	၅.၇.၁၇	၅.၇.၁၇	၂၂	၅၁	၇၃	၇၃	၂၃	၂၃
၆.၃။ ဘဏ္ဍာရေးကုန်ကျမှု လျာထားအစီအစဉ် ရေးဆွဲခြင်း								
၆.၄။ ပြင်/ထိန်းအစီအစဉ် ရေးဆွဲခြင်း	၅.၇.၁၇	၅.၇.၁၇	၂၂	၅၁	၇၃	၇၃	၇၃	၂၃
၇။ စီမံကိန်းလုပ်ငန်းခွဲ တိုးတက်မှု စောင့်ကြည့် အစည်းအဝေး								
၇.၁။ အစည်းအဝေး ပထမအကြိမ်								
၇.၂။ အစည်းအဝေး ဒုတိယအကြိမ်								
၇.၃။ အစည်းအဝေး တတိယအကြိမ်								
၈။ စီမံကိန်းလုပ်ငန်းခွဲ အပြီးသတ်စစ်ဆေးခြင်း အစည်းအဝေး								
၉။ လူထုစစ်ဆေးပွဲအစည်းအဝေး	၁၂.၁၀.၁၇	၁၂.၁၀.၁၇	၃၅	၃၆	၇၁	၇၁	၇၁	၂၃



။ ပုံစံ ၈-၂။ စီမံကိန်းစက်ဝန်းအချိန်ဇယား ဒုတိယနှစ်

ပုံစံ - ၈ - ၂ - စီမံကိန်းစက်ဝန်းအချိန်ဇယား (PC.2)

လမ်းညွှန်ချက်၊ သက်ဆိုင်ရာလူထုစည်းရုံးရေးမှူး/လက်ထောက်နည်းပညာမှူးများမှ စီမံကိန်းစက်ဝန်းအဆင့်တစ်ခုစီပြီးတိုင်း ကျေးရွာအုပ်စုအတွက် ဤပုံစံကို ဖြည့်သွင်းရမည်။		ကျေးရွာနှင့် ကျေးရွာအုပ်စုအတွက် ဤပုံစံကို	
စည်းရုံးရေးမှူး/ဝန်ထမ်း အမည်	စက်ဝန်းအားအမှတ်ဖြစ်ပါ <input type="checkbox"/> စက်ဝန်း(၁) <input type="checkbox"/> စက်ဝန်း(၂) <input type="checkbox"/> စက်ဝန်း(၃)		
ခန့်.စွဲ	စက်ဝန်း(၄)		
ပြင်ဆင်မှု/တိုင်း	မူကြမ်း	ကျေးရွာ	ချောငြင်း
စီမံကိန်းဆောင်ရွက်မှုအဆင့်များ	ခန့်.စွဲ	အစည်းအဝေးတွင်တက်ရောက်သူအရေအတွက်	လူမျိုးစုတက်ရောက်သူ အရေအတွက် နှင့် လူမျိုးစုအမည်
	စတင်သည် ခန့်.	အမျိုးသား အရေအတွက်	အိမ်ထောင်စု အရေအတွက်
၁။ ကျေးရွာစီမံကိန်း မိတ်ဆက်အစည်းအဝေး	၂၅-၁၁-၁၇	၅၀	၃၉
၂။ ကျေးရွာပွဲ ပြီးရေး စီမံချက်ရေးဆွဲခြင်း အစည်းအဝေး	၂၆-၁၁-၁၇	၅၅	၆၆
၃။ ကျေးရွာအုပ်စု လုပ်ငန်းဆုံးဖြတ်ချက်ချသည့် အစည်းအဝေး	၆-၁၂-၁၇	၁၇	၂၃
၄။ မြို့နယ်အဆင့် စီမံကိန်းရေးဆွဲရေး နှင့် အကောင်အထည်ဖော်ရေးကော်မတီ၏ စီမံကိန်း သုံးသပ်မှု အစည်းအဝေး		မလို	မလို
၅။ မြို့နယ် စီမံကိန်းရေးဆွဲရေး နှင့် အကောင်အထည်ဖော်ရေး ကော်မတီ၏ဆုံးဖြတ်မှုကို ရွာထု အသိပေး အကြောင်းကြားသည့် အစည်းအဝေး		မလို	မလို
၆။ စီမံကိန်းလုပ်ငန်းဆုံးစီမံချက်ရေးဆွဲခြင်း အစည်းအဝေး			



၉.ပုံစံ ၈-၂။ စီမံကိန်းစက်ဝန်းအချိန်ဇယား တတိယနှစ်





ပုံစံ - ၀ - ၂ - စီမံကိန်းစက်ဝန်းအချိန်ဇယား (PC 2)

လမ်းညွှန်ချက်၊ သက်ဆိုင်ရာလူထုစုစည်းရုံရေးမျိုး/လက်ထောက်ရုံစည်းပညာမျိုးများမှ စီမံကိန်းစက်ဝန်းအဆင့်တစ်ခုစီပြီးစီးတိုင်း ကျေးရွာနှင့် ကျေးရွာအုပ်စုအတွက် ဤပုံစံကို ဖြည့်သွင်းရမည်။

စည်းရုံးရေးမျိုး/ဝန်းထမ်း အမည် ခါးကွဲရွာ

ဇန.စုံ ၂၀.၁၀.၂၀၁၉

စက်ဝန်းအားအမှတ်ဖြစ်ပါ စက်ဝန်း(၁) စက်ဝန်း(၂) စက်ဝန်း(၃)

စက်ဝန်း(၄)

မြို့နယ်/တိုင်း မန္တလေး ကျေးရွာအုပ်စု တရုတောကြီး ကျေးရွာ ချောင့်ကျေး

စီမံကိန်းစတင်ရွက်မှုအဆင့်များ	ဇန.စုံ		အစည်းအဝေးတွင်တက်ရောက်သူအရေအတွက်				စီမံခန့်ခွဲမှု	စီမံခန့်ခွဲမှု %
	စတင်သည် ဇန.	ပြီးဆုံးသည် ဇန.	အချိုးသား အရေအတွက်	အချိုးသီး အရေအတွက်	စီမံခန့်ခွဲမှု အရေအတွက်	လူမျိုးစုတက်ရောက်သူ အရေအတွက် နှင့် လူမျိုးစုအမည်		
၁။ ကျေးရွာစီမံကိန်း မိတ်ဆက်အစည်းအဝေး	၂၀.၁၀.၂၀၁၉	၂၀.၁၀.၂၀၁၉	၄၇	၆၁	၁၀၉	၁၀၉	၁၂၅	၇၅.၅၁%
၂။ ကျေးရွာဖွံ့ဖြိုးရေး စီမံချက်ရေးဆွဲခြင်း အစည်းအဝေး	၂၁.၁၀.၂၀၁၉	၂၁.၁၀.၂၀၁၉	၅၅	၅၀	၁၀၅	၁၀၅	၁၂၅	၇၉.၅၂%
၃။ ကျေးရွာအုပ်စု လုပ်ငန်းဆုံးဖြတ်ချက်ချသည့် အစည်းအဝေး								
၄။ မြို့နယ်အဆင့် စီမံကိန်းရေးဆွဲရေး နှင့် အကောင်အထည်ဖော်ရေးကော်မတီ၏ စီမံကိန်း သုံးသပ်မှု အစည်းအဝေး			၆၀	၆၀	၁၂၀	၆၀	၆၀	၅၀.၀၀%
၅။ မြို့နယ် စီမံကိန်းရေးဆွဲရေး နှင့် အကောင်အထည်ဖော်ရေး ကော်မတီ၏ဆုံးဖြတ်မှုကို ရွာသို့ အသိပေး အကြောင်းကြားသည့် အစည်းအဝေး								
၆။ စီမံကိန်းလုပ်ငန်းစွဲစိမ့်ချက်ရေးဆွဲခြင်း အစည်းအဝေး								
၆.၁။ စီမံကိန်းလုပ်ငန်း အကောင်အထည်ဖော် ရေးအစီအစဉ် ရေးဆွဲခြင်း								



ပုံစံ - ၀-၂ - မိတ်ဆက်ဝန်အဖွဲ့ခွဲစာ (PC 2)

လည်ညွှန်းချက်	သက်ဆိုင်ရာလုပ်ငန်းစဉ်/လက်ထောက်နည်းလမ်းများ	မိတ်ဆက်ဝန်အဖွဲ့ခွဲစာ
ကျေးရွာအုပ်စုအတွက် ဤပုံစံကိုဖြည့်သွင်းရမည်။	စည်ရွဲစေရမှု/လက်ထောက်နည်းလမ်းအဖွဲ့ဝန်ထမ်း အမည် -	မိတ်ဆက်ဝန်အဖွဲ့ခွဲစာ
နေ့စွဲ	၂၂.၁၀.၂၀၁၉	စည်ရွဲစေရမှု/လက်ထောက်နည်းလမ်းအဖွဲ့ဝန်ထမ်း အမည် -
ဖြည့်နှယ်/တိုင်း	မြို့နယ်	စည်ရွဲစေရမှု/လက်ထောက်နည်းလမ်းအဖွဲ့ဝန်ထမ်း အမည် -
အဖွဲ့အစည်း	မြို့နယ်	စည်ရွဲစေရမှု/လက်ထောက်နည်းလမ်းအဖွဲ့ဝန်ထမ်း အမည် -

မိတ်ဆက်ဝန်အဖွဲ့ခွဲစာ	နေ့စွဲ		အစည်းအဝေးတွင်တက်ရောက်သူအရေတွက်					
	စတင်ရက်စွဲ	ပြီးစီးရက်စွဲ	အစည်းအဝေးအရေ	အစည်းအဝေးအရေ	အစည်းအဝေးအရေ	အစည်းအဝေးအရေ	အစည်းအဝေးအရေ	အစည်းအဝေးအရေ
၁။ ကျေးရွာအုပ်စု	၂၂.၁၀.၁၉	၂၂.၁၀.၁၉	၅၀	၃၈	၈၈	၈၈	၁၄၅	၆၅-၂-
၂။ ကျေးရွာအုပ်စု	၂၃.၁၀.၁၉	၂၃.၁၀.၁၉	၅၁	၄၅	၉၆	၉၆	၁၄၅	၆၆.၂-
၃။ ကျေးရွာအုပ်စု								
၄။ မြို့နယ်အစည်းအဝေး			၈၅	၈၅	၈၅	၈၅	၈၅	၈၅
၅။ မြို့နယ်အစည်းအဝေး								



၁၀။ ပုံစံ ၈-၃။ ကျေးရွာဖွံ့ဖြိုးရေး ဦးစားပေးအစီအစဉ် ၂၀၀၈ နှစ်





ပုံစံ - ၈ - ၃ ကျေးရွာဖွံ့ဖြိုးရေး ဦးစားပေးအစီအစဉ် (Form PC 3)

လမ်းညွှန်ချက် အဆင့်(၃) ကျေးရွာမှော်မှန်းချက်အစည်းအဝေး ပြီးဆုံးသောအခါ ကျေးရွာစီမံကိန်း အထောက်အကူပြု
ကော်မတီသည် လူထုစည်းရုံးရေးမှူးအကူအညီဖြင့် ဤပုံစံကိုပြည့်စုံအောင် ဖြည့်သွင်းရမည်။

လူထုစည်းရုံးရေးမှူး/ဝန်ထမ်း အမည် ဦးကျော်မောင်
 နေ့စွဲ 15.3.17 စက်ဝန်းအား အမှတ်ခြစ်ပါ (✓) မှ စက်ဝန်း(၁)
 စက်ဝန်း(၂) စက်ဝန်း(၃) စက်ဝန်း(၄)

ပြည်နယ်/တိုင်း မန္တလေး၊ ပြနယ် ပျော်ဇော၊ ကျေးရွာအုပ်စု တောင်ကြီးကျေးရွာ၊ ရွာ နား
 က၊ အခက်အခဲအတားအဆီးများအားဆွေးနွေးခြင်း - ယခုလက်ရှိအခြေအနေတွင် ဤကျေးရွာဖွံ့ဖြိုးတိုးတက်ရေးအတွက်
 အဓိက အခက်အခဲအတားအဆီးများသည် မည်သည့်အရာဖြစ်ပါသနည်း၊ (အမျိုးသား/သမီး အနည်းဆုံးအခက်အခဲ ၅
 ခုစီဖော်ပြပါ)

အမျိုးသား အဖွဲ့မှ တင်ပြသောအခက်အခဲအတားအဆီးများ	အမျိုးသမီး အဖွဲ့မှ တင်ပြသောအခက်အခဲအတားအဆီးများ
၁ သေတ္တာကန်၊ ရေချိုမလုံလောက်ခြင်း	၁ စာအုပ်အိမ်၊ ကျန်းမာရေးစင်တာ၊ ဆေးကုသရေးစင်တာ
၂ ရွာအုပ်စုအတွင်း မြေမာယာများ မရှိခြင်း	၂ ဆေးပေးဆေးရုံ၊ ဆေးကုသရေးစင်တာ၊ ဆေးကုသရေးစင်တာ
၃ မြေတွင်းလမ်းမကောင်းခြင်း၊ ရေကန်အား မသုံးခြင်း	၃ ကျေးရွာအုပ်စု အဖွဲ့ မရှိခြင်း
၄ ဆေးပေးဆေးရုံ မရှိခြင်း၊ ကျန်းမာရေးစင်တာ မရှိခြင်း	၄ ဆေးပေးဆေးရုံ မရှိခြင်း၊ ကျန်းမာရေးစင်တာ မရှိခြင်း
၅ လျှပ်စစ်မီး၊ များ-မြင်ကွင်းများ မသုံးစွဲခြင်း	၅ ကျေးရွာအုပ်စု အဖွဲ့ မရှိခြင်း၊ မြေမာယာများ မရှိခြင်း
၆ ရွာအုပ်စုလမ်း မျက်စိဆေးကုသရေးစင်တာ မရှိခြင်း	၆
၇	၇

ခ၊ မှော်မှန်းခြင်း - နောင်လာမည့် (၅)နှစ် အတွင်း ကျေးရွာဖွံ့ဖြိုးရေး မှော်မှန်းချက်များအား တင်ပြပါ။

အမျိုးသားအဖွဲ့မှ တင်ပြသောမှော်မှန်းချက်များ	အမျိုးသမီးအဖွဲ့မှ တင်ပြသောမှော်မှန်းချက်များ
၁ ရွာတွင်းလမ်းများအား ဖွဲ့စည်းဆေးကြောခြင်း	၁ စာအုပ်အိမ်၊ ကျန်းမာရေးစင်တာ၊ ဆေးကုသရေးစင်တာ
၂ ရွာတွင်းလမ်းကောင်းပြုစေရန်အတွက် အကူအညီ	၂ ကလေးလူကြီးအသိုက်အုံ့များ ဖွဲ့စည်းခြင်း
၃ လျှပ်စစ်မီး၊ ရရှိရန်	၃ ကျေးရွာအုပ်စု အဖွဲ့ မရှိခြင်း
၄ လျှပ်စစ်မီး၊ ရရှိရန်အတွက် အကူအညီ	၄ ကျေးရွာအုပ်စု အဖွဲ့ မရှိခြင်း
၅ သေတ္တာကန်၊ ရေချိုမလုံလောက်ခြင်း	၅ ကျေးရွာအုပ်စု အဖွဲ့ မရှိခြင်း
၆ ကျေးရွာအုပ်စု အဖွဲ့ မရှိခြင်း	၆
၇ ရွာအုပ်စုအဖွဲ့ မရှိခြင်း	၇



၈။ လူထုစီမံကိန်း၏ လာမည့် (၄) နှစ်အတွက် အကျုံးဝင်သော ဦးစားပေး ဖွံ့ဖြိုးတိုးတက်မှု လုပ်ငန်း အစီအစဉ်များအားဖော်ပြပါ။

အဆင့်	ကျေးရွာအတွက် ဦးစားပေး ဖွံ့ဖြိုးတိုးတက်မှု လုပ်ငန်းစဉ်များ	အဆိုပြုသူ (အမျိုးသားများ/ အမျိုးသမီးများ/အမျိုးသား+ အမျိုးသမီး)	ခန့်မှန်းကုန်ကျ စရိတ်	အကျိုးခံစားခွင့်ရှိသူ ခန့်မှန်းခြေ အရေအတွက်
၁	လူတို့အားလုံး၏အကျိုးခံစားခွင့်	ကျား ၁၂၈	၅၆၀၀၀၀၀	၆၆၂
၂	ကျေးရွာအတွက် အကျိုးခံစားခွင့်	ကျား ၁၂၈	၇၀၀၀၀၀၀	၆၆၂
၃	အသုံးပြုရေးအကျိုးခံစားခွင့်	ကျား ၁၂၈	၁၀၀၀၀၀၀၀	၆၆၂
၄	ကျေးရွာအတွက် အကျိုးခံစားခွင့်	ကျား ၁၂၈	၁၀၀၀၀၀၀၀	၆၆၂
၅	ကျေးရွာအတွက် အကျိုးခံစားခွင့်	ကျား ၁၂၈	၅၀၀၀၀၀၀	၆၆၂
၆	ကျေးရွာအတွက် အကျိုးခံစားခွင့်	ကျား ၁၂၈	၅၀၀၀၀၀၀	၆၆၂
၇	ကျေးရွာအတွက် အကျိုးခံစားခွင့်	မ	၇၆၀၀၀၀၀	၆၆၂

၉။ လူထုစီမံကိန်း၏ လာမည့် (၄) နှစ်အတွက် အကျုံးမဝင်သော ဦးစားပေး ဖွံ့ဖြိုးတိုးတက်မှု လုပ်ငန်း အစီအစဉ်များအားဖော်ပြပါ။

အဆင့်	ကျေးရွာအတွက် ဦးစားပေး ဖွံ့ဖြိုးတိုးတက်မှု လုပ်ငန်းစဉ်များ	အဆိုပြုသူ (အမျိုးသားများ/ အမျိုးသမီးများ/အမျိုးသား+ အမျိုးသမီး)	အခန်းကဏ္ဍ
၁	ကျေးရွာအတွက် အကျိုးခံစားခွင့်	မ	
၂			
၃			
၄			
၅			
၆			

ခေါင်းဆောင်၊ ကျေးရွာစီမံကိန်းအထောက်အကူပြုကော်မတီမှ အတည်ပြုသည်။

အမည် ဦးကျော်စွာ လက်မှတ် နေ့စွဲ ၁၅.၉.၁၇



၁၀။ ပုံစံ ၈-၃။ ကျေးရွာဖွံ့ဖြိုးရေး ဦးစားပေးအစီအစဉ် ဒုတိယနှစ်

ပုံစံ - ၈ - ၃ ကျေးရွာဖွံ့ဖြိုးရေး ဦးစားပေးအစီအစဉ် (Form PC 3)

လယ်ဥယျာဉ်ခွက် အဆင့်(၃) ကျေးရွာမှိုက်မှိုက်ချက်အစည်းအဝေး ပြီးဆုံးသောအခါ ကျေးရွာစီမံကိန်း အထောက်အကူပြု
 ကော်မတီသည် လူထုစည်းရုံးရေးမှူးအကူအညီဖြင့် ဤပုံစံကိုပြည့်စုံအောင် ဖြည့်သွင်းရမည်။

လူထုစည်းရုံးရေးမှူး/ဝန်ထမ်း အမည် **ဦးအောင်မြတ်ဇော်**

နေ့စွဲ **၂၆. ၁၁. ၂၀၁၇** စက်ဝန်းအား အမှတ်ဖြစ်ပါ (V) စက်ဝန်း(၁)
 -1 စက်ဝန်း(၂) စက်ဝန်း(၃) စက်ဝန်း(၄)

ပြည်နယ်/တိုင်း **မန္တလေး** ညွှန်ကြားရေးမှူးချုပ်/အထောက်အကူပြု ကျေးရွာ **ချောင်း နား**

က။ အခက်အခဲအတားအဆီးများအားဖွဲ့စည်းခြင်း - ယခုလက်ရှိအခြေအနေတွင် ဤကျေးရွာဖွံ့ဖြိုးတိုးတက်ရေးအတွက်
 အဓိက အခက်အခဲအတားအဆီးများသည် မည်သည်များဖြစ်ပါသနည်း။ (အမျိုးသား/သမီး အနည်းဆုံးအခက်အခဲ ၅
 ခုစီဖော်ပြပါ)

အမျိုးသား အဖွဲ့မှ တင်ပြသောအခက်အခဲအတားအဆီးများ	အမျိုးသမီး အဖွဲ့မှတင်ပြသောအခက်အခဲအတားအဆီးများ
၁ ဘောက်သုံး ရေချိုရရှိရန်	၁ ဘောက်သုံး ရေချိုလုံလောက်စွာမရှိခြင်း
၂ ရွာတွင်းလမ်းများ သွားလာရခက်ခဲခြင်း	၂ ရွာချင်းဆက်လမ်းများ လာရခက်ခဲခြင်း
၃ ကျေးရွာအတွင်း ရေသောက်ရန် မရှိခြင်း	၃ ရွာအတွင်း ရေသောက်ရန် မရှိခြင်း
၄ နေရာအခက်အခဲများ ရှိခြင်း	၄ ဘေးအန္တရာယ် ရှိခြင်း
၅ အခက်အခဲများ ရှိခြင်း	၅ ရွာတွင်းလမ်းများ သွားလာရခက်ခဲခြင်း
၆ အခက်အခဲများ ရှိခြင်း	၆ အခက်အခဲများ ရှိခြင်း
၇ အခက်အခဲများ ရှိခြင်း	၇ အခက်အခဲများ ရှိခြင်း

ခ။ မှိုက်မှိုက်ခြင်း - နောင်လာမည့် (၅) နှစ် အတွင်း ကျေးရွာဖွံ့ဖြိုးရေး မှိုက်မှိုက်လျာထားချက်များအား တင်ပြပါ။

အမျိုးသားအဖွဲ့မှ တင်ပြသောမှိုက်မှိုက်ချက်များ	အမျိုးသမီးအဖွဲ့မှ တင်ပြသောမှိုက်မှိုက်ချက်များ
၁ ဘောက်သုံး ရေချိုရရှိရန်	၁ ဘောက်သုံး ရေချိုလုံလောက်စွာမရှိခြင်း
၂ ရွာတွင်းလမ်းများ သွားလာရခက်ခဲခြင်း	၂ ရွာချင်းဆက်လမ်းများ လာရခက်ခဲခြင်း
၃ ကျေးရွာအတွင်း ရေသောက်ရန် မရှိခြင်း	၃ ရွာအတွင်း ရေသောက်ရန် မရှိခြင်း
၄ နေရာအခက်အခဲများ ရှိခြင်း	၄ ဘေးအန္တရာယ် ရှိခြင်း
၅ အခက်အခဲများ ရှိခြင်း	၅ ရွာတွင်းလမ်းများ သွားလာရခက်ခဲခြင်း
၆ အခက်အခဲများ ရှိခြင်း	၆ အခက်အခဲများ ရှိခြင်း
၇ အခက်အခဲများ ရှိခြင်း	၇ အခက်အခဲများ ရှိခြင်း



က: လူထုဝိပဿနာ၏ လာမည့် (၄) နှစ်အတွက် အကျိုးခံစားခွင့် ဦးစားပေး ဖွံ့ဖြိုးတိုးတက်မှု လုပ်ငန်း အစီအစဉ်များအားဖော်ပြပါ။

အဆင့်	ကျေးရွာအတွက် ဦးစားပေး ဖွံ့ဖြိုးတိုးတက်မှု လုပ်ငန်းစဉ်များ	အဆိုပြုသူ (အမျိုးသားများ/ အမျိုးသမီးများ/အမျိုးသား + အမျိုးသမီး)	ခန့်မှန်းကုန်ကျ ဝင်ရံ	အကျိုးခံစားခွင့်ရှိသူ ခန့်မှန်းခြေ အရေ အတွက်
၀	ကျေးရွာ၊ ကျေးရွာအနီးရှိ ရေအေးစိုက်ရေး	ကျေးရွာအသား + ကျေးရွာအသား		
၂	ကျေးရွာ၊ ကျေးရွာအနီးရှိ ရေအေးစိုက်ရေး	ကျေးရွာအသား + ကျေးရွာအသား		
၃	ကျေးရွာအနီးရှိ ရေအေးစိုက်ရေး	ကျေးရွာအသား + ကျေးရွာအသား		
၄	ကျေးရွာအနီးရှိ ရေအေးစိုက်ရေး	ကျေးရွာအသား		
၅	ကျေးရွာအနီးရှိ ရေအေးစိုက်ရေး	ကျေးရွာအသား + ကျေးရွာအသား		
၆	ကျေးရွာအနီးရှိ ရေအေးစိုက်ရေး	ကျေးရွာအသား		
၇				

ခ: လူထုဝိပဿနာ၏ လာမည့် (၄) နှစ်အတွက် အကျိုးခံစားခွင့် ဦးစားပေး ဖွံ့ဖြိုးတိုးတက်မှု လုပ်ငန်း အစီအစဉ်များအားဖော်ပြပါ။

အဆင့်	ကျေးရွာအတွက် ဦးစားပေး ဖွံ့ဖြိုး တိုးတက်မှု လုပ်ငန်းစဉ်များ	အဆိုပြုသူ (အမျိုးသားများ/ အမျိုးသမီးများ/အမျိုးသား + အမျိုးသမီး)	အရန်ကုန်
၀	ကျေးရွာအနီးရှိ ရေအေးစိုက်ရေး	ကျေးရွာအသား	
၂	ကျေးရွာအနီးရှိ ရေအေးစိုက်ရေး	ကျေးရွာအသား	
၃	ကျေးရွာအနီးရှိ ရေအေးစိုက်ရေး	ကျေးရွာအသား	
၄			
၅			
၆			

မောင်းဆောင်၊ ကျေးရွာဝိပဿနာအထောက်အကူပြုအဖွဲ့မှ အမှုဆောင်ချုပ်ချုပ်

အမည် ဦးစိုးဝင်း လက်မှတ်  ဝန်ရုံ ၂၆.၂၂. ၂၀၂၃



၁၀။ ပုံစံ ၈-၃။ ကျေးရွာဖွံ့ဖြိုးရေး ဦးစားပေးအစီအစဉ် တတိယနှစ်

ပုံစံ - ၈ - ၃ ကျေးရွာဖွံ့ဖြိုးရေး ဦးစားပေးအစီအစဉ် (Form PC 3)

လမ်းညွှန်ချက် ။ အဆင့်(၃)ကျေးရွာဖွံ့ဖြိုးရေးမှန်းချက်အစည်းအဝေး ပြီးဆုံးသောအခါ ကျေးရွာစီမံကိန်း အထောက်အကူပြု ကော်မတီသည် လူထုစည်းရုံးရေးမှူးအကူအညီဖြင့် ဤပုံစံကိုပြည့်စုံအောင် ဖြည့်သွင်းရမည်။

လူထုစည်းရုံးရေးမှူး/ဝန်ထမ်း အမည် ဒေါ်စန္ဒာဆွေ :

နေ့စွဲ ၇-၁၁-၂၀၁၈ စက်ဝန်းအား အမှတ်ခြစ်ပါ (✓) စက်ဝန်း(၁)
 စက်ဝန်း(၂)၊ စက်ဝန်း(၃) စက်ဝန်း(၄)

ပြည်နယ်/တိုင်း <u>မန္တလေး</u>	မြို့နယ် <u>ပျော်စွယ်</u>	ကျေးရွာအုပ်စု <u>သန်းတောကြီး</u>	ကျေးရွာ <u>ချောင်းဒု</u>
----------------------------------	------------------------------	-------------------------------------	-----------------------------

က။ အခက်အခဲအတားအဆီးများအားဆွေးနွေးခြင်းယခုလက်ရှိအခြေအနေတွင်ဤကျေးရွာဖွံ့ဖြိုးတိုးတက်ရေး အတွက်အဓိက အခက်အခဲအတားအဆီးများသည် မည်သည်များဖြစ်ပါသနည်း။
 (အမျိုးသား/သမီး အနည်းဆုံးအခက်အခဲ ၅ ခုစီဖော်ပြပါ)

အမျိုးသား အဖွဲ့မှ တင်ပြသောအခက်အခဲအတားအဆီးများ	အမျိုးသမီး အဖွဲ့မှ တင်ပြသောအခက်အခဲအတားအဆီးများ
၁ စာသင်ကျောင်းဆောင်မလုံလောက် စသည့်အတွက်ကလေးများစာသင် ကျောင်းခံက်ခဲခြင်း။	၁ စာသင်ကျောင်းဆောင်မလုံလောက် စသည့်အတွက်ကလေး များ စာသင် ကျောင်းခံက် ခဲခြင်း။
၂ ကျေးရွာအဝင်တံခါးမရှိသည့် အတွက်ကျေးရွာအတွက် အန္တရာယ် ရှိခြင်း။	၂ ကျေးရွာအဝင်တံခါးမရှိသည့်အတွက် ကျေးရွာအတွက်အန္တရာယ်ရှိခြင်း။
၃ စာကြည့်တိုက် မရှိသော ကြောင့် ဗဟုသုတများ မရရှိပါခြင်း။	၃ စာကြည့်တိုက်မရှိသောကြောင့် ဗဟုသုတများ မရရှိပါခြင်း။
၄ ရွာတွင်းလမ်းမကောင်းသည့်အတွက် သွားလာရခက်ခဲခြင်း။	၄ ရွာတွင်းလမ်းမကောင်းသည့်အတွက် သွားလာရခက် ခဲခြင်း။
၅ ကြီးမာသောကြောင့် လူနေမှုအခက် အခဲများ ခံစားရခြင်း။	၅ ကြီးမာသောကြောင့် လူနေမှုအခက် အခဲများ ခံစားရခြင်း။
၆ လူ့အားတစ်ယောက် မရှိသောကြောင့် ကျန်းမာရေးမကောင်းသည့်အခါ မြို့သို့ ဆေးခန်းသွားရကုသရခက်ခဲခြင်း။	၆ အိမ်တွင်းမြို့လုပ်ငန်းများ မရှိခြင်းကြောင့် ကျန်းမာရေး မကောင်းခြင်း။
၇ ရွာချင်းဆက်လမ်းမကောင်းသည့် အတွက်လယ်ယာထွက်ပစ္စည်းများ မြို့သို့ သွားရကုသရခက်ခဲခြင်း။	၇ ရွာချင်းဆက်လမ်းမကောင်းသည့်အတွက် လယ်ယာထွက်ပစ္စည်းများ မြို့သို့ သွားရကုသရခက်ခဲခြင်း။



၁။ မျှော်မှန်းခြင်း - နောင်လာမည့် (၅) နှစ် အတွင်း ကျေးရွာဖွံ့ဖြိုးရေး မျှော်မှန်းလျာထားချက်များအား တင်ပြပါ။

အမျိုးသားအဖွဲ့မှ တင်ပြသောမျှော်မှန်းချက်များ	အမျိုးသမီးအဖွဲ့မှ တင်ပြသောမျှော်မှန်းချက်များ
၀ ကလေးများ စာသင်ကြားရာတွင် စာသင်ကျောင်းဆောင်လှုံ့ပေးပေးခြင်း ဖြစ်ရမည်။	၀ ကလေးများစာသင်ကြားရာတွင် စာသင်ကျောင်း ဆောင်လှုံ့ပေးပေးခြင်း ဖြစ်ရမည်။
၂ ကျေးရွာအဝင်တံခါး ခိုင်ခံ့စေရေး ဖြစ်ရမည်။	၂ ကျေးရွာအဝင်တံခါး ခိုင်ခံ့စေရေး ဖြစ် ရမည်။
၃ ကျေးရွာအကြည်တိုက်ဖြစ်ရမည်။	၃ ကျေးရွာအကြည်တိုက်ဖြစ်ရမည်။
၄ စွာတွင်းလမ်းအားလုံး ရာသီမရွေး သွားလာရရှိရမည်။	၄ စွာတွင်းလမ်းအားလုံး ရာသီမရွေး သွားလာရရှိရမည်။
၅ မီးလောင်ရေး ဖြစ်ရမည်။ ဆေးရုံလမ်း ဖြစ်ရမည်။	၅ မီးလောင်ရေး ဖြစ်ရမည်။ ဆေးရုံလမ်း ဖြစ်ရမည်။
၆ အရေးပေါ်လူနာများ အတွက် လူနာတင်ယာဉ် ဖြစ်ရမည်။	၆ တစ်ပိုတစ်ခို နေထိုင်ရေးအတွက် လူနာတင်ယာဉ် ဖြစ်ရမည်။
၇ ရွာချွင်း ဆက်လမ်းများ ကောင်း ဖြစ်ရမည်။	၇ ရွာချွင်း ဆက်လမ်းများ ကောင်း ဖြစ်ရမည်။

၁။ လူထုစုံစမ်းစစ် ဝါး လာမည့် (၄) နှစ်အတွက် အကျုံးဝင်သော ဦးစားပေး ဖွံ့ဖြိုးတိုးတက်မှု လုပ်ငန်း အစီအစဉ်များအားတင်ပြပါ။

အဆင့်	ကျေးရွာအတွက် ဦးစားပေး ဖွံ့ဖြိုးတိုးတက်မှု လုပ်ငန်းစဉ်များ	အဆိုပြုသူ(အမျိုးသားများ/ အမျိုးသမီးများ/ အမျိုးသား + အမျိုးသမီး)	ခန့်မှန်းကုန်ကျ ဝင်ရံ	အကျိုးခံစားခွင့်ရှိသူ ခန့်မှန်းခြေ အရေအတွက်
၀	အရေးပေါ်လူနာများ	အမျိုးသား + အမျိုးသမီး	၃၀,၀၀၀,၀၀၀/	၆၈၇ ဦး
၂	ရွာတွင်းကျေးကွက်ချောမွေ့ရေး	အမျိုးသား + အမျိုးသမီး	၂၀,၀၀၀,၀၀၀/	၆၈၇ ဦး
၃	ကျေးရွာအဝင်တံခါး	အမျိုးသား + အမျိုးသမီး	၆၀,၀၀၀,၀၀၀/	၆၈၇ ဦး
၄	ရွာချွင်း ဆက်ကျေးကွက်ချောမွေ့ရေး	အမျိုးသား + အမျိုးသမီး	၃၅,၀၀၀,၀၀၀/	၆၈၇ ဦး



စတုတ္ထနှစ်စက်ဝန်း





ပုံစံ - ၀-၃ ကျေးရွာခွဲ၊ ဖြို၊ ရေး ဦးစားပေးအစီအစဉ် (Form PC 3)

လမ်းညွှန်ချက်၊ အဆင့်(၃)ကျေးရွာမှော်မှန်းချက်အစဉ်၊ အဝေးပြေးဆုံးသောအခါ ကျေးရွာစီမံကိန်း အထောက်အကူပြု ကော်မတီသည် လူထုစည်းရုံးရေးများအကူအညီဖြင့် ဤပုံစံ ကိုပြည့်စုံအောင် ဖြည့်သွင်းရမည်။

လူထုစည်းရုံးရေးများ/ဝန်ထမ်း အမည် ဒေါ်ခန္ဓာထွေး

နေ့စွဲ ၂၂.၁၀.၂၀၁၉ ကော်ဝန်းအား အမှတ်ဖြစ်ပါ (V) စက်ဝန်း(၁)
 စက်ဝန်း(၂) စက်ဝန်း(၃) စက်ဝန်း(၄)

ပြည်နယ်/တိုင်း မန္တလေး ဖြိုနယ် လှိုင်ဘွယ် ကျေးရွာအုပ်စု တန်းတောကြီး ကျေးရွာ ချောင်းနား

က။ အဝက်အခဲအတားအဆီးများအားဆွေးနွေးခြင်း - ယခုလက်ရှိအခြေအနေတွင်ဤကျေးရွာခွဲ၊ ဖြိုတိုးတက်ရေးအတွက် အဓိကအခက်အခဲအတားအဆီးများသည် မည်သည့်များဖြစ်ပါသနည်း။ (အမျိုးသား/သမီး အားညှင်းဆုံအခက်အခဲ ၅ ခုစီဖော်ပြပါ)

အုပ်စုခွဲဆွေးနွေးမှုများမှ ငါ့ပြဿနာအခက်အခဲအတားအဆီးများ	
ဖိားမရှိသောကြောင့်ထုထွက် ဖြစ်လာသည့်ကားနှင့် နှိပ်ပါးခြင်း။	<input type="checkbox"/> ကျား <input checked="" type="checkbox"/> မကျား + မ
အာဟာရကျောဇာတ်ဆောင်မလုံလောက်သည့် ကားကွက်ကလေးများကားကွက်ခက်ခဲခြင်း။	<input type="checkbox"/> ကျား <input checked="" type="checkbox"/> မကျား + မ
ကျေးရွာအစားအစာအိတ်ခါးမရှိသည့်အတွက် ကျေးရွာကားကွက် ကားကွက်မရှိခြင်း။	<input type="checkbox"/> ကျား <input checked="" type="checkbox"/> မကျား + မ
ခက်ခဲသည့်တိုက်မရှိသောကြောင့် ဗဟု သုတေသနပြုပါးခြင်း။	<input type="checkbox"/> ကျား <input checked="" type="checkbox"/> မကျား + မ
ရွာတွင်းလမ်းမကောင်းသည့်အတွက် သွားလာရခက်ခဲခြင်း။	<input type="checkbox"/> ကျား <input checked="" type="checkbox"/> မကျား + မ
လျှောက်လွှာမရှိသောကြောင့်ကျေးရွာ ရေးအကောင်အထည်ဖော်ခြင်းမရှိသည့်အတွက်	<input checked="" type="checkbox"/> ကျား <input type="checkbox"/> မကျား + မ
ရွာချင်းဆက်သွယ်မကောင်းသည့် ကားကွက် လမ်းယာကွက်အသီးသီးများဖြင့် သွားရခက်ခဲ နှင့် ကားကွက်ခက်ခဲခြင်း။	<input type="checkbox"/> ကျား <input checked="" type="checkbox"/> မကျား + မ
ကုန်ကုန်ဖြုတ်ယူမှုများ မရှိခြင်းကြောင့် စီးပွားရေးများခက်ခဲခြင်း။	<input type="checkbox"/> ကျား <input checked="" type="checkbox"/> မကျား + မ
	<input type="checkbox"/> ကျား <input checked="" type="checkbox"/> မကျား + မ
	<input type="checkbox"/> ကျား <input type="checkbox"/> မကျား + မ



၁။ မျှော်မှန်းခြင်း- နောင်လာမည့် (၅) နှစ် အတွင်း ကျေ ရွေးဖွဲ့ပြီးရေး မျှော်မှန်းလျာထားချက်များအား တင်ပြပါ။

အုပ်စုဖွဲ့ရေးရေးရာများမှ ဘင်ပြင်သာအစက်အခဲအတားအဆီးများ

<p>မီးလင်းရွေး ဖြိုရမည်။ (နစ်ဂုဇ်မီးလင်းရေး ယျှံ့လျှပ်ခင်းမီး)</p>	<p><input type="checkbox"/> ကျား <input checked="" type="checkbox"/> ကျား+ မ</p>
<p>ကလေးများအသင်ကြားရာတွင်အသင် ကျောင်းဆောင်အသင်ပြုခြင်းရမည်။</p>	<p><input type="checkbox"/> ကျား <input checked="" type="checkbox"/> ကျား+ မ</p>
<p>ကျေးရွာအထိတ်ခါး ချိန်ခံ ကောင်းမွန်ခွာ ဖွံ့ဖြိုးရမည်။</p>	<p><input type="checkbox"/> ကျား <input checked="" type="checkbox"/> ကျား+ မ</p>
<p>ကျေးရွာအထိတ်ခါး ချိန်ခံ ကောင်းမွန်ခွာ ဖွံ့ဖြိုးရမည်။</p>	<p><input type="checkbox"/> ကျား <input checked="" type="checkbox"/> ကျား+ မ</p>
<p>ရွာတွင်းလမ်းကားလုံး ရှာဖွေဖမ်းဆီးသွားလာ ရန်အလေးပေးဖြစ်ရမည်။</p>	<p><input type="checkbox"/> ကျား <input checked="" type="checkbox"/> ကျား+ မ</p>
<p>အရေးပေါ် လျှော့ချားကတိုက် လျှော့ချားအား ဖွံ့ဖြိုးရမည်။</p>	<p><input checked="" type="checkbox"/> ကျား <input type="checkbox"/> ကျား+ မ</p>
<p>ကျေးရွာချင်းဆက်သွယ်ရေး ကားလုံး ကောင်းမွန်ရမည်။</p>	<p><input type="checkbox"/> ကျား <input checked="" type="checkbox"/> ကျား+ မ</p>
<p>ခိုအောင်းခြေရာတိုက်များ ကောင်းမွန်ပြု စီမံပေးရေးများကတိုက်ပြုရမည်။</p>	<p><input type="checkbox"/> ကျား <input checked="" type="checkbox"/> ကျား+ မ</p>
<p></p>	<p><input type="checkbox"/> ကျား <input type="checkbox"/> ကျား+ မ</p>
<p></p>	<p><input type="checkbox"/> ကျား <input type="checkbox"/> ကျား+ မ</p>



က။ လူတစ်ပုံကိန်း၏ လာမည့် (၄)နှစ်အတွက် အကျုံးဝင်သော ဦးစားပေး ဖွံ့ဖြိုးတိုးတက်မှု လုပ်ငန်း အစီအစဉ်များအားဖော်ပြပါ။

ဦးစားပေးအဆင့်	ကျေးရွာအတွက် ဦးစားပေး ဖွံ့ဖြိုးတိုးတက်မှု လုပ်ငန်းစဉ်များ	အဆိုပြုသူ (အမျိုးသားများ/ အမျိုးသမီးများ/ အမျိုးသား+အမျိုးသမီး)	အစားအသောက်ကဏ္ဍ	ဦးစားပေး အဆင့် သတ်မှတ်ချက်	ခန့်မှန်း ကုန်ကျစရိတ်	အကျိုးစီးပွားခွင့်ရှိသူ နဲ့ မှန်းခြေအရေအတွက်		
						ကျား	မ	ပေါင်း
၁	ရွာသူအားကစားရင်းစွယ် တံငါ ခြေ	မမုန်းသာ၊ + မမုန်းသာ		၁	၁၈၅၅,၃၀၀	၂၅၄	၅၄၇	၇၀၁
၂	ရွာသူအားကျောက်မြေအား	မမုန်းသာ၊ + မမုန်းသာ		၂	၁,၆၀၀,၀၀၀	၂၅၄	၅၄၇	၇၀၁
၃	ကျေးရွာပစ္စည်းအားလုံး	မမုန်းသာ၊ + မမုန်းသာ		၃	၈,၀၀၀,၀၀၀	၂၅၄	၅၄၇	၇၀၁
၄								
၅								

ခ။ လူတစ်ပုံကိန်း၏ လာမည့် (၄) နှစ်အတွက် အကျုံးဝင်သော ဦးစားပေး ဖွံ့ဖြိုးတိုးတက်မှု လုပ်ငန်း အစီအစဉ်များအားဖော်ပြပါ။

အဆင့်	ကျေးရွာအတွက် ဦးစားပေး ဖွံ့ဖြိုးတိုးတက်မှု လုပ်ငန်းစဉ်များ	အဆိုပြုသူ (အမျိုးသားများ/ အမျိုးသမီးများ/ အမျိုးသား+အမျိုးသမီး)	အစားအသောက်ကဏ္ဍ
၁	မိတ္တူပေးခြင်းစဉ်	မမုန်းသာ	အသက်မွေး ဝမ်းမြောက်ရေး
၂	လျှောက်လွှာ	မမုန်းသာ	မိသားစု
၃	ကျေးရွာအားကစား	မမုန်းသာ၊ + မမုန်းသာ	မိသားစု
၄			
၅			

ခေါင်းဆောင်၊ ကျေးရွာစီမံကိန်းအထောက်အကူပြုကော် မီဇာမှအတည်ပြုသည်။

အမည် ခေါ်ခွန်ခေါ် လက်မှတ် ဒွ။ ဇူလိုင်လ ၂၀၂၀-၂၀၂၃



၁၁။ အစည်းအဝေး မှတ်တမ်းများ



ကျေးရွာအစည်းအဝေးမှတ်တမ်း

အစည်းအဝေးပြုလုပ်သည့်နေရာ ။ ။ ဘုန်းကြီးကျောင်း
 ကျေးရွာ ။ ။ ချောင်းဒုတိယ
 ကျေးရွာအုပ်စု ။ ။ ထန်းတောကြီး
 အချိန် ။ ။ နေ့လယ် (၁၂:၀၀)
 အစည်းအဝေးအမည် ။ ။ ကျေးရွာထူထပ်ရေးအစည်းအဝေး
 တက်ရောက်သူဦးရေ ကျား (၅၀)၊ မ (၃၈) စုစုပေါင်း (၈၈)

အစည်းအဝေးတွင်ဆွေးနွေးသည့်အကြောင်းအရာ။

- ၁။ ကျေးရွာရွာရွာ... ခေါင်းဆောင်... ဦးမြင့်ဦး... မြို့အဖွဲ့... အခြားအဖွဲ့... ..
- ၂။ ပြောကြားခြင်း။
- ၃။ ကျေးရွာရွာရွာ... ရေးမြေ... ခေါင်းဆောင်... မြို့... အစည်းအဝေး... ပြုလုပ်
- ၄။ ရ... ခေါင်းဆောင်... ကျေးရွာရွာရွာ... ရွေးချယ်... ခေါင်းဆောင်... ..
- ၅။ မြို့... ကျေးရွာရွာရွာ... မြို့... ကျေးရွာရွာရွာ... ..
- ၆။ ရွေးချယ်... ပြောကြား... ..
- ၇။ ကျေးရွာရွာရွာ... ကျေးရွာရွာရွာ... ကျေးရွာရွာရွာ... မြို့... ကျေးရွာရွာရွာ... ..
- ၈။ အစည်းအဝေး... ကျေးရွာရွာရွာ... ကျေးရွာရွာရွာ... ရွေးချယ်... ပြောကြား... ..
- ၉။ ကျေးရွာရွာရွာ... ကျေးရွာရွာရွာ... ကျေးရွာရွာရွာ... ကျေးရွာရွာရွာ... ..
- ၁၀။ ကျေးရွာရွာရွာ... ..



ဆွေးနွေးချက်များ (ပြောသူနှင့်အကြောင်းအရာကိုတွဲဖက်တမ်းတင်ရန်)

- ပထမဦးစွာကျေးရွာရွာခွဲ ခေါင်းဆောင် ဦးမြင့်ဦးမှ အဖွဲ့အစည်းများ၊
 ဖြောင့်ကြားရာတွင် မိမိတို့ကျေးရွာဝင်၍ လူထုဖွဲ့စည်းပေးခြင်း စီမံကိန်း ရောက်ရှိ
 လာသည်ဖြစ်သည်။ အတွက် မိမိတို့ကျေးရွာလူထု အနေဖြင့် အစည်းအဝေးတွင်
 တက်ကြွစွာပူးပေါင်းပါဝင်ကြရန် ကျေးရွာ၏ အမြှောက်အမြင်အရပ်များ၊
 အားလုံးသောရွာအဖွဲ့အစည်းများ၊ လုပ်ငန်းခွင် အကောင်အထည်ဖော်ဆောင်ရွက်
 တွင်လည်း ကျေးရွာလူထုနှင့် ကော်မတီဝင်အားလုံး ပူးပေါင်း ဆောင်ရွက်ကြရန်
 ပြောကြားပါသည်။ ဆက်လက်၍ လူထုစည်းရုံးရေးဖွဲ့စည်းခြင်း၊ စီမံကိန်း
 မိတ်ဆက်ခြင်း နှင့် စီမံကိန်း နှင့် ယက်ဆက်သည်။ အကြောင်းအရာများ ကား ပြော
 ကြားရာတွင် လူထုဖွဲ့စည်းပေးခြင်းသည် ယခုဆိုလျှင် ဆာဗာဆွန်ခက်တိုက်တို့
 လာသည်ဖြစ်သည်။ အတွက် စီမံကိန်း၏ အကျိုးအမြတ်ဖြစ်စေ၊ အဆင်ပြေစေ
 ဆောင်ရွက်တတ်စေပါစေ။ ဗဟိုအဖွဲ့အစည်းများ ပွင့်လင်း ဖြစ်လာစွာ
 နှိုင်းယှဉ်နိုင်စေပါစေ။ များကို သိသလျှင် ယာရှင် ကျေးရွာ၏ ဖွံ့ဖြိုးရေးများ
 တွင် အစဉ်းပြုရန် အထူးလိုအပ်ပါကြောင်း ပြောကြားပါသည်။ ဆက်လက်၍
 လက်ထောက်အဖွဲ့ ယဉ်ကျေးစီမံကိန်း ယူဆချက်အရ စီမံကိန်း ထက်ရှား အဖွဲ့ဝင်
 အဆင့် (၁၄) အဆင့် အား ရှင်းလင်းတင်ပြပါသည်။ ကျေးရွာ၏ အခက်အခဲပြဿနာများ
 မျှော်မှန်းချက်များအဖွဲ့အစည်းများ ဖွဲ့စည်းပေးခြင်း၊ မိမိတို့ကျေးရွာ၏ လိုအပ်ချက်များကို
 အားလုံးတောင်းဆိုကြရန် ကျေးရွာ၏ VDP အဖွဲ့တွင် ပြည်ပည်၊ ခိုခိုပါလီ
 ဆောင်ရွက်ခြင်းဖြစ်ကြောင်း ပြောကြား၍ အခက်အခဲပြဿနာများ၊ မျှော်မှန်းချက်များ
 ကို ဆွေးနွေးဆော်ပါသည်။ ကျား - မရေးရာကဏ္ဍကိုလည်း လာရွာရွာ ရှင်းလင်း
 ပြောကြားပါသည်။



ဆုံးဖြတ်ချက်များ

၁။ လူ့ဘဝနှင့်ပတ်သက်သော လူမှုဆိုင်ရာဝန်ဆောင်မှုများ ပြုလုပ်ရန်.....

.....ကျေးရွာ၏အခက်အခဲပြဿနာများ၊ မြေပြန့်နှံ့ချက်များကို.....

၂။ ဖော်ထုတ်ခဲ့ကြပါသည်။.....

၃။

၄။

၅။

မှတ်တမ်းတင်သူ *Sander*

အမည် ခေါ်ဝံ့စွာထွေး

ရာထူး လူထုစည်းရုံးရေးမှူး

ရက်စွဲ ၂၂-၀၀-၂၀၁၉

အတည်ပြုသူ *Se*

အမည် ခေါ်ဝံ့စွာထွေး

ရာထူး ဒီပဲယက်ဥက္ကဋ္ဌ

ရက်စွဲ ၂၂-၀၀-၂၀၁၉



ကျေးရွာအစည်းအဝေးမှတ်တမ်း

အစည်းအဝေးပြုလုပ်သည့်နေရာ ။ ။ ဘိုင်းကြီးကျောင်း
 ကျေးရွာ ။ ။ ချောငါးစား
 ကျေးရွာအုပ်စု ။ ။ တန့်တောကြီး
 အချိန် ။ ။ ဇန်နဝါရီလ (၅၂၀၀)
 အစည်းအဝေးအမည် ။ ။ ကျေးရွာအစည်းအဝေးကြီးကလေး
 တက်ရောက်သူဦးရေ ကျား (၅၅)၊ မ (၄၅) စုစုပေါင်း (၉၉)

အစည်းအဝေးတွင်ဆွေးနွေးသည့်အကြောင်းအရာ။

- ၁။ ပထမအချက်အလက်များ၊ အချက်အလက်များ၊ အချက်အလက်များ.....
- ၂။ ကားလမ်း၊ လုပ်ငန်းများ၊ အား မဲစား၊ ရွေးချယ်ခြင်း.....
- ၃။ ကျေးရွာအစည်းအဝေး၊ မြို့နယ်၊ မြို့နယ်၊ မြို့နယ်၊ မြို့နယ်၊ မြို့နယ်.....
- ၄။ ကျေးရွာအစည်းအဝေး.....
- ၅။ ကျေးရွာအစည်းအဝေး၊ မြို့နယ်၊ မြို့နယ်၊ မြို့နယ်၊ မြို့နယ်.....
- ၆။ ရွေးချယ်ခြင်း.....
- ၇။ ကျေးရွာအစည်းအဝေး၊ မြို့နယ်၊ မြို့နယ်၊ မြို့နယ်၊ မြို့နယ်.....
- ၈။ ကျေးရွာအစည်းအဝေး၊ မြို့နယ်၊ မြို့နယ်၊ မြို့နယ်၊ မြို့နယ်.....
- ၉။
- ၁၀။



ဆွေးနွေးချက်များ (ပြောသူနှင့်အကြောင်းအရာကိုတွဲ၍ ခုတ်တမ်းတင်ရန်)

ပထမနေ့ မှ အမျိုးသား၊ အမျိုးသမီး အုပ်စုဖွဲ့ ဆွေးနွေးထားသော စီမံကိန်း၊ လုပ်ငန်း ခွဲ များအား ဖိစေး ဆုံးဖြတ်ခံရရာ စောက်ပါအကျဉ်း ပုံစံ၊ ရွေးချယ် အတည်ပြုခဲ့ပါသည်။

စဉ်	စီမံကိန်း၊ လုပ်ငန်း ခွဲအမည်	မိအရေအတွက်	ဦးစားပေး အာဝင်
၁	ရွာတွင်းအင်ဂျင်နီယာတန်းခြင်း		၁
၂	ရွာတွင်းကျောက်ချောလမ်းခင်းခြင်း		၂
၃	ကျေးရွာချင်းဆက်ကျောက်ချောလမ်းခင်းခြင်း		၃
၄	ဘက်စုံသုံးခင်းမတည်ဆောက်ခြင်း		၄

ဆက်လက်၍ ကျေးရွာစီမံခန့်ခွဲမှု အဖွဲ့ဝင်များ၏ တာဝန်၊ ဝတ္တရားများကို စွဲစွဲဖြဖြ တွေ့ရှိရသည့်အတိုင်း အစီအစဉ် အကျဉ်း တာဝန်ယူဆောင်ရွက်ရမည် ဖြစ်ကြောင်း ပြောကြားပါသည်။

စီစဉ်ရေးရာ
ဦးစိုးဝင်းအောင်
ဒေါ်စုစုမော်

ဆောင်ရွက်ပြီးပြန်ရေး

ဦးကျော်သက်အောင်-ဥက္ကဋ္ဌ
ဒေါ်ရွှေမိုး
ဦးကျော်သုရ

လုပ်ဆောင်ပေးရေး

ဒေါ်ဝင်းမြတ်သုရ-ဥက္ကဋ္ဌ
ဦးခင်မောင်သိန်း
ဒေါ်ပင်ပင်မာ

ပယ်ဖျက်ရေး

ဦးသန်းဝင်းထွန်း
ဦးသန်းဝင်း
ဒေါ်ခင်မာမျိုး

စောင့်ရှောက်ရေး

ဦးမြတ်စိုး
ဒေါ်ခင်စု

ဝေဖန်အကြံပြုရေး

ဦးစောလှိုင်
ဒေါ်အိမ်မိုး

စွဲစွဲဖြဖြရေး

ဒေါ်အိမ်မိုး

- ကျေးရွာစီမံခန့်ခွဲမှု အဖွဲ့ဝင် များအား ဆောင်ရွက် ရွေးချယ်မှုနှင့် ပတ်သက်၍ ရမည်ကျင့်ဝတ် များကို အသေးစိတ် စွဲစွဲဖြဖြ ဖော်ပြချက်များ ရေးသား ပြောပါသည်။



ဆုံးဖြတ်ချက်များ

၁။ ယဝဝအ.ဦးဆောင်ရေး ဖွဲ့စည်းခြင်းဖြင့် ချစ်ခင်ရင်းနှီးမှု အရင်းအမြစ် ဖွဲ့စည်းခြင်း

တို့ကို အခြေခံဖွဲ့စည်းခြင်း အား ဖြစ်ပေါ်စေရန် ဖြစ်နိုင်ပါသည်။

၂။

၃။

၄။

၅။

မှတ်တမ်းတင်သူ Sunder

အတည်ပြုသူ SL

အမည် မြေစိုက်ရေး

အမည် မြေစိုက်ရေး

ရာထူး လူထုစည်းရုံးရေးမှူး

ရာထူး ဒီ.ဆောက်လုပ်ရေး

ရက်စွဲ ၂၃-၁၀-၂၀၁၉

ရက်စွဲ ၂၃-၁၀-၂၀၁၉



၁၂။ ကဏ္ဍအလိုက် ဦးစားပေးလုပ်ငန်းစဉ်များ

တိုးတောကြီးကျေးရွာနှင့် - ချောင်းနားကျေးရွာ

ကဏ္ဍအလိုက် ဦးစားပေးလုပ်ငန်းချုပ်စာရင်း

ကဏ္ဍ	ဦးစားပေးအဆင့်	လုပ်ငန်းအမျိုးအစား	အဆိုပြုသူ (အမှန်ခြစ်ရန်)		ခုနှစ်	ထောက်ပံ့မည့်အဖွဲ့အစည်း (သို့) ဌာန	မှတ်ချက်
			ကျား	မ			
အခြေခံအဆောက်အအုံကဏ္ဍ (လမ်း/တံတား/ရေရရှိရေး/မီးလောင်ရေး)	၁	ရွာထွက်အိတ်စီမံခန့်ခွဲရေး		✓		လူထုဗဟိုပြုခြင်းမရှိ	
	၂	ရွာထွက်ကျောက်မြောင်း		✓		လူထုဗဟိုပြုခြင်းမရှိ	
	၃	ကျေးရွာချွမ်းအင်လမ်း		✓		ကျေးလက်လမ်းဖွဲ့စည်းခြင်း	
	၄						
	၅						
လူမှုစီးပွားကဏ္ဍ (ပညာရေး/ ကျန်းမာရေး နှင့် ဆိုင်ခေါင်းအဆောက်အအုံများနှင့် အခြားလုပ်အပ်ချက်များ)	၁	စားနပ်ရိက္ခာအိတ်စီမံခန့်ခွဲရေး		✓		လူထုဗဟိုပြုခြင်းမရှိ	
	၂						
	၃						
	၄						
	၅						
သက်မွေးဝမ်းကျောင်းကဏ္ဍ (ပညာရေး/ ဖွံ့ဖြိုးရေး နှင့် ဆိုင်ခေါင်း အဆောက်အအုံများနှင့် အခြား လုပ်အပ်ချက်များ)	၁	အိတ်စီမံခန့်ခွဲရေး		✓		ကျေးလက်ဌာန	
	၂						
	၃						
	၄						
	၅						
သဘာဝဘေးအန္တရာယ် လျော့ပါးရေး ကဏ္ဍ	၁						
	၂						
	၃						
	၄						
	၅						
အခြားကဏ္ဍ (ဌာနဆိုင်ရာများသို့ လှူဒါန်းခြင်း၊ နှံ့နှံ့ခြင်း နှင့် အကောင်အထည်ဖော်ဆောင်ရွက်ပေးနိုင်ခြင်းမရှိသော လုပ်ငန်းများ)	၁	လူမှုဝန်ထမ်းအိတ်စီမံခန့်ခွဲရေး	✓			ကျေးလက်ဌာန	
	၂	ကျေးရွာအထိတံခါး		✓		ကမ္ဘာ့	
	၃	စာဖတ်စင်တိုက်		✓		လူထုဗဟိုပြုခြင်းမရှိ	
	၄						
	၅						