

ပြည်ထောင်စုသမ္မတ မြန်မာနိုင်ငံတော် အစိုးရ
စိုက်ပျိုးရေး၊ မွေးမြူရေးနှင့် ဆည်မြောင်းဝန်ကြီးဌာန
ကျေးလက်ဒေသဖွံ့ဖြိုးတိုးတက်ရေး ဦးစီးဌာန
ပျော်ဘွယ်မြို့နယ်



လူထုဗဟိုပြုစီမံကိန်း
National Community Driven Development Project
(NCDDP)



ကျေးရွာဖွံ့ဖြိုးရေးအစီအစဉ်
Village Development Plan (VDP)
ချောင်းနားကျေးရွာ၊ ကျီရွာကျေးရွာအုပ်စု



မာတိကာ

- ၁။ မြို့နယ်မြေပုံ
- ၂။ ကျေးရွာမြေပုံ(တည်နေရာ)
- ၃။ အုပ်စုတွင်ပါဝင်သောကျေးရွာများစာရင်း
- ၄။ ကျေးရွာအခြေခံအချက်အလက်များ (ကျေးရွာသမိုင်းကြောင်း)
- ၅။ လူထုပူးပေါင်းပါဝင်သော လူမှုဆန်းစစ်ခြင်းနှင့် အကဲဖြတ်ခြင်းလုပ်ငန်းစဉ်(PSA/PRA)အကျဉ်းချုပ်ဇယား
- ၆။ ကျေးရွာဖွံ့ဖြိုးရေးအစီအစဉ်အတွက်အသုံးပြုခဲ့သော PRA tools များနှင့်တစ်ခုချင်းစီအတွက် သုံးသပ် ချက်များ
- ၇။ ကော်မတီဝင်များရွေးချယ်ခြင်းနှင့်ကျေးရွာဖွံ့ဖြိုးရေးအစီအစဉ်ဆောင်ရွက်မှုမှတ်တမ်းခါတ်ပုံများ
- ၈။ ကျေးရွာအချက်အလက် (ပုံစံ-၁)
- ၉။ စီမံကိန်းစက်ဝန်းအချိန်ဇယား (ပုံစံ-၂)
- ၁၀။ ကျေးရွာဖွံ့ဖြိုးရေးဦးစားပေးအစီအစဉ် (ပုံစံ-၃)
- ၁၁။ ကျေးရွာအုပ်စုစီမံကိန်းလုပ်ငန်းခွဲရွေးချယ်ခြင်း (ပုံစံ-၄)
- ၁၂။ အစည်းအဝေးမှတ်တမ်းများ
- ၁၃။ ကဏ္ဍအလိုက်ဦးစားပေးဖွံ့ဖြိုးရေးလုပ်ငန်းစဉ်များ



၁။ ဖျော်သွယ်မြို့နယ် မြေပုံ

ဖျော်သွယ်မြို့နယ်အခြေပြမြေပုံ

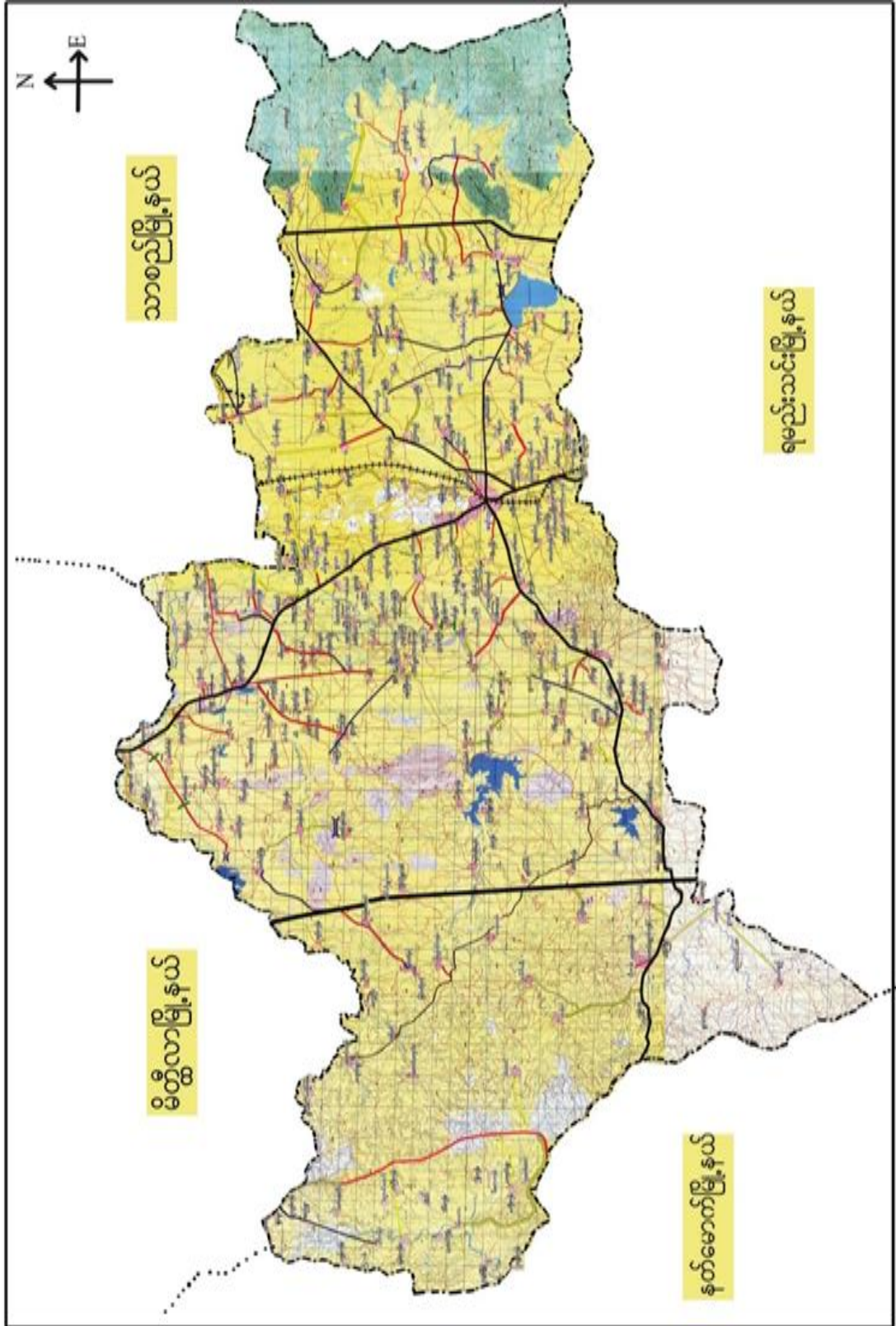



၃။ ကျေးရွာအုပ်စုတွင်ပါဝင်သော ကျေးရွာများ

၁။ ကျီရွာ

၂။ ကွမ်းခြံကုန်း

၃။ ရွာသစ်

၄။ ချောင်းနား

၅။ နှောကုန်း

၄။ ကျေးရွာ၏အခြေခံအချက်အလက်များ

ကျေးရွာသမိုင်းအကျဉ်း

ချောင်းနားကျေးရွာ

ပျော်ဘွယ်မြို့နယ်၊ ကျီရွာအုပ်စု၊ ချောင်းနားကျေးရွာသည်
 ရှေးကျွန်း-ခန္တရာဇာလမ်းမကြီး၏ အနောက်တောင်ဘက် ၄ မိုင်
 စွဲတွင် တည်ရှိပါသည်။ နတ်ကော ဆည် မှ ယင်းတောင်ကန်
 ထဲသို့ စီးစင်သော ချောင်း တွင် တည်ရှိသော ကြောင့်
 ချောင်းနား ရွာ ဟု အမည်တွင် ရခြင်း ဖြစ်ပါသည်။ ချောင်း
 နားကျေးရွာသည် နတ်ကော ရေကန်တံဆံ့ကို အတည်ပြု၍
 လယ်ယာစိုက်ပျိုးရေးကို အဓိက လုပ်ငန်းကြော်ငြာပါသည်။
 ချောင်းနားကျေးရွာသည် အိမ်ခြေ ၄၆ အိမ် ၅၆
 လူဦးရေ ၁၄၁ ဦးတို့ ဖြစ်ကြပါသည်။



- ထိခိုက်လွယ်သော အုပ်စုများ လူဦးရေ (သက်ကြီး၊ မြေယာမဲ့၊ မသန်စွမ်းအုပ်စုများ)

သက်ကြီး	မြေယာမဲ့	မသန်စွမ်း
ကျား (၁၀)၊မ (၁၁)	ကျား (-)၊မ (-)	ကျား (၄)၊မ (၃)

- ကျေးရွာတွင်းရရှိနိုင်သော ဝန်ဆောင်မှုများ (ကျန်းမာရေးဆေးခန်း၊ စာသင်ကျောင်း)

ဆေးရုံ/ဆေးခန်း	စာသင်ကျောင်း	စာကြည့်တိုက်	မူကြိုကျောင်း	ဈေး
ရှိ	ရှိ	မရှိ	ရှိ	မရှိ

- ရွာသူရွာသားများ၏ အဓိကစီးပွားရေးလုပ်ငန်း (စိုက်ပျိုးမွေးမြူရေး၊ အခြားသီးနှံများ)

မွေးမြူရေး		စိုက်ပျိုးရေး		အခြား
ခိုင်းနွား	ဝက်	စပါး	နှမ်း/ငရုပ်	

- အဓိကရရှိနိုင်သော အရင်းအမြစ်များ

ကျောက်	သဲ	ကျောက်ဆွေး	လှင်းမြေ	အခြား
မရှိ	ရှိ	ရှိ	ရှိ	-

- ကျေးရွာနှင့်သက်ဆိုင်သော အခြားအရင်းအမြစ်များ

သောက်သုံးရေရရှိနိုင်မှု	မြေလွတ် မြေရိုင်း	ဆည်ရေသောက်ဧရိယာ	အခြား
ရှိ	မရှိ	ရှိ	-



၅။ လူထုပူးပေါင်းပါဝင်သော လူမှုဆန်းစစ်ခြင်းနှင့် အကဲဖြတ်ခြင်းလုပ်ငန်းစဉ် (PSA / PRA) အကျဉ်းချုပ်ဇယား

စဉ်	ကရိယာများ (PRA Tools)	ရက် စွဲ	ဦးတည်အုပ်စုနှင့် ရည်ရွယ်ချက်များ	တက်ရောက်သူ			အဓိက ဆွေးနွေးချက်များ
				ကျား	မ	ပေါင်း	
၁	ကျေးရွာလူမှုရေး၊ အရင်းအမြစ်ပြမြေပုံ (Social Map/ Resource Map)	၁၆.၂.၂၀၁၇	ရပ်မိရပ်ဖ၊ ကော်မတီဝင်များ၊ ကျေးရွာလူထုများ မြေပုံအားအသုံးပြု၍ ၎င်းတို့၏ အဓိကပြဿနာများ၊ အရင်းအမြစ်များနှင့် အခြေခံအဆောက် အအုံများ၊	၁၀	၁၉	၂၉	ကျေးရွာလူထု၏ ထင်ရှားသောမြေနေရာ၊အခြေခံ အဆောက်အအုံများ၊တိုင်းရင်းသ ားနှင့် ဘာသာရေး အဖွဲ့အစည်းများ၊မသန်စွမ်းသူရှိ သည့်အိမ်ထောင်စုများ၊အမျိုးသ မီးဦးဆောင်သည့်အိမ်ထောင်စုမျ ား၊လူမှုရေးဆိုင်ရာအချက်အလ က်များ။ ပြဿနာများနှင့် ဖြစ်နိုင်ခြေရှိသောအဆောက်အအုံ းသစ်များ
၂	ဥစ္စာနေကြွယ်ဝမှုအ ဆင့်သတ်မှတ်ခြင်း (Wealth Ranking)	၁၆.၂.၂၀၁၇	ကျေးရွာအတွင်း စီးပွားရေးအခြေအနေ နက္ခတ်များသောအုပ် စုများကိုစိစစ်ရန် ချမ်းသာ၊ အလယ်အ လတ်၊နွမ်းပါး၊ အလွန်နွမ်းပါးအုပ်စ များ	၂၀	၂၂	၄၂	ကျေးရွာအတွင်းရှိ အိမ်ထောင်စုများအား လူမှုစီးပွားအခြေအနေအလိုက် အုပ်စုများသတ်မှတ်ပေးခြင်း
၃	ကျေးမရေးရာကဏ္ဍ # ၁ ပိုင်ဆိုင်မှုနှင့်ခွဲခြမ်းစိ တ်ဖြာမှု	၁၆.၂.၂၀၁၇	အမျိုးသားနှင့်အမျိုး သမီးများ(အရင်းအ မြစ်ပိုင်ဆိုင်အသုံးချ မှု)	၂၀	၂၂	၄၂	အမျိုးသားနှင့်အမျိုးသမီးများ(အ ရင်းအမြစ်ပိုင်ဆိုင်အသုံးချမှု၊ ထိန်းချုပ်မှုအားခွဲခြမ်းစိတ်ဖြာခြင်း)။
၄	ရာသီခွင်ပြပြက္ခဒိန် (Seasonal Calendar)	၁၆.၂.၂၀၁၇	ကော်မတီဝင်၊ အမျိုးသမီး၊ အမျိုးသားများ	၂၀	၂၂	၄၂	ကျေးရွာတွင် တစ်နှစ်ပတ်လုံးကွဲပြားခြားနားသော အချိန်အလိုက် ဖြစ်ပျက်ဆောင်ရွက်ခဲ့သည့်ရာသီ ဥတု၊ စိုက်ပျိုးသီးနှံများ၊ လယ်ယာလုပ်ငန်းများ၊ နေ့စားလုပ်ငန်းများ၊ မွေးမြူရေးလုပ်ငန်းများ၊ ဝမ်းစာဖူလုံမှု နှင့် ပွဲတော်များ



၅	ကျားမရေးရာ# ၂ ပင့်ကူအိမ် ကွန်ယက် (Spider Web)	၁၆.၂.၂၀၁၇	အမျိုးသားများ နှင့် အမျိုးသမီးများ	၂၀	၂၂	၄၂	ကျေးရွာအတွင်းရှိ အမျိုးသမီး များ၏ အခြေအနေကိုသိရှိစေရန် တန်းတူအခွင့်အရေး ရရှိမှု နှင့် မရရှိသည့် အကြောင်းအရင်း၊ ပညာရေးအတွက်ဆုံးဖြတ်ချက်ချ ခြင်း၊ အိမ်မှုကိစ္စဆောင်ရွက်မှု
၆	အဖွဲ့အစည်းချိတ် ဆက်ပုံ - ဗင်းပုံစံ(Venn Diagram)	၁၆.၂.၂၀၁၇	ကျေးရွာအုပ် ချုပ်ရေးအဖွဲ့၊ ကျေးရွာ စီ/ ထောက်အဖွဲ့	၂၀	၂၂	၄၂	ကျေးရွာအတွင်းရှိ အဓိကအုပ်စုများ၊အဖွဲ့အစည်းများ တည်ရှိနေမှုကိုသိရှိရန်၊ ၎င်းအဖွဲ့ အစည်းများအုပ်စုများ ဆက်စပ်နေမှုပူးပေါင်းဆောင်ရွ က်မှုအားသိရှိနိုင်ရန်၊
၇	ကျေးရွာ၏ မျှော်မှန်းချက် (၄)နှစ်စာ ကျေးရွာဖွံ့ဖြိုးရေးအ စီအစဉ်	၁၆.၂.၂၀၁၇	အမျိုးသားအုပ်စု၊အ မျိုးသမီးအုပ်စု၊လူင ယ်အုပ်စု၊ ရပ်မိရပ်ဖအုပ်စု	၂၈	၃၀	၅၈	ကျေးရွာသားများ၏ မဲပေးရွေးချယ်ထားသည့် ဖွံ့ဖြိုးတိုးတက်ရေးလုပ်ငန်းစဉ်များ အား ဦးစားပေးအလိုက်သတ်မှတ်ချက်



ကျေးရွာမြေပုံသုံးသပ်ချက်။

လူမှုရေး နှင့် သယံဇာတ အရင်း အမြစ်ပြု မြေပုံ
ဆွေးနွေးခြင်း နှင့် ဆန်းစစ်ခြင်း။

- အိမ်ထောင်စု အရေအတွက် - (၄၅) ခု
- အမျိုးသမီး ဦးဆောင်သော အိမ် - (၉) ခု
- အမျိုးသား ဦးဆောင်သော အိမ် - (၃၆) ခု
- မသန်စွမ်း ရှိသော အိမ်ထောင်စု - (၅) ခု

- လုံအပ်ချက်များ = ကျေးရွာ စာသင် ကျောင်း ဖြစ် ဖြစ်ရန်
- = ကျေးရွာ တွင်းလမ်း များ ပြုစုရန်
 - = သောက်သုံး ရေ ရေချိတ်တွင်း တူး ရန်
 - = ကျေးရွာ တွင်းလမ်း များ နှင့် ဝန်ထမ်းများ ဦးလမ်း ရေ အတွက် အင်ဂျင်နီယာ တပ်ဖွဲ့ရန်

ဆန်စပါး ကို အဓိကထား စိုက်ပျိုး ဖြစ်သည်။

စိုက်ပျိုးရေး လုပ်ငန်း များ ထပ်မံရေး များ အချိန် မြီ

ပြင်ဆင် နိုင်ရန် နှင့် စက်မှုလုပ်ငန်း ယာယီ ကူး ပြောင်း နိုင်ရန်

လုပ်ငန်းများ စက်မှုဦးစီးဌာန ထောက်ပံ့ မှု အမျိုးသမီး များ နာမည်

အိမ်တွင်း မှု လုပ်ငန်း များ ဖော်ဆောင် စား နိုင် မှု များ လိုအပ်နေပါသည်။



ကျေးရွာအရင်းအမြစ် ပိုင်ဆိုင်မှုသုံးသပ်ခြင်း။

ပိုင်ဆိုင်မှုသုံးသပ်ခြင်း

ကျေးရွာ - ညောင်တုန်း
ကျေးရွာအုပ်စု - ကျေးရွာ
အရင်းအမြစ်အမျိုးအစားများ
မြို့နယ် - ပုဂံမြို့နယ်
အချိန် - ၁၆.၂.၂၀၁၇

အမျိုးအစား:

- ဗျည်း
- ဒွန်ဒေါင်း
- ကား
- သုံးစွဲဆိုင်ကယ်
- ဆိုင်ကယ်

အမျိုးအစား:

အုပ်ချုပ်ရေး

အမျိုးအစား + အမျိုးအစား:

- ငါး
- ဖွား
- ရေကန်
- လယ်ယာထွက်

ဦးဆောင်ဆွေးနွေးသူ - ဦးတင်ဇော်

ပါဝင်ဆွေးနွေးသူ - ကျ. (၂၀) + က (၂၂)

မှတ်တမ်းတင်သူ - ဦးအေးအောင်အောင်

နေရာ - ရန်ကင်းမြို့နယ်

အချိန် - ၄.၂၀ ရက်



ပိုင်ဆိုင်မှု ခွင့်အပ်ချက်၊ စစ်ကြောင်း

(ငွေ၊ ငွေ၊ ချက် ခွင့်အပ်ချက်၊ စစ်ချက်)

- လက်တွန်း ထွက်ခွာ ခွင့်၊ ရေခဲပစ္စည်းတို့ကို အမျိုးသားများ ကသုံးခွင့်ဖြင့် အသုံးပြုခွင့်ကို အမျိုးသမီးများကသုံးခွင့် ဖြစ်ပါသည်။
- ခွားလွှတ်ချက် ၊ လက်တွန်း ထွက်ခွာ ၊ ခွင့်အပ်ချက် ၊ လက်ထပ်ခွင့် ရေခဲပစ္စည်းတို့ကို အမျိုးသားများက ထိန်းချုပ်ဖြင့် ခွင့်အပ်ချက် အသုံးပြုခွင့်ကို အမျိုးသမီးများက ထိန်းချုပ် ဖြစ်ပါသည်။
- ခွား ခွင့်အပ်ချက်တို့ကို အမျိုးသား အမျိုးသမီး ခွင့်အပ်ချက် ထိန်းချုပ်သည်ကို တွေ့ရပါသည်။
သုံးခွင့် ခွင့်အပ်ချက် ထိန်းချုပ် ခွင့်အပ်ချက် အမျိုးသားများ ပိုမိုအမျိုး သမီးများက ခွင့်အပ်ချက်သည်ကို တွေ့ရ ဖြင့် ခွင့်အပ်ချက် ဆောင်ရွက် ခွင့်အပ်ချက် ပေးရန် ဖိုက်ပါသည်။



၅။ ကျေးရွာ၏လူမှုစီးပွားအဆင့်သတ်မှတ်ခြင်း။ (Wealth Ranking)

ငွေစနစ် အလုပ်ပေးမှု အဆင့်သတ်မှတ်ခြင်း

ကျေးရွာ - နေအိမ်: နှစ်

ကျေးရွာအုပ်စု - ကမ္ဘာ

အနယ် - ပျော်ဘွယ်

ရက်စွဲ - ၁၆.၂.၂၀၁၇

အမျိုးအစား	သတ်မှတ်ချက်/ညွှန်းကြိုးများ	အိမ်ထောင်စုအရေအတွက်	ရာခိုင်နှုန်း
ချမ်းသာ	သွပ်ဖိုး/ဆွပ်ဖိုး/ (၁၀) ဧက နား (၂) ဧက / TV ဆိုလာ ဖုန်း	၅	၁၁%
အလယ်အလတ်	သွပ်ဖိုး/ဆွပ်ဖိုး (၄x၃) (၅) ဧက နား (၂) ဧက / TV ဖုန်း	၁၀	၂၂.၅%
နွမ်းပါး	သွပ်ဖိုး/ဆွပ်ဖိုး (၃x၃) (၁) ဧက (လက်ထောက်) ဖုန်း	၂၀	၄၄%
အားလုံးနွမ်းပါး	ဆွပ်ဖိုး/ဆွပ်ဖိုး (၁) ဧက /	၁၀	၂၂.၅%
စုစုပေါင်း		၄၅	၁၀၀%

ဦးဆောင်အဖွဲ့အဖွဲ့ - ဦးအောင်နိုင်

ပါဝင်အဖွဲ့အဖွဲ့ - ကျား (၂၀) + မ (၂၂)

မှတ်တမ်းတင်သူ - ဦးအောင် ဖြစ်ရန်

နေ့စွဲ - ၁၆.၂.၂၀၁၇

အချိန် - နေ့လယ် ၂:၃၀



ရာသီခွင်ပြ ပြက္ခဒိန်။

ရာသီခွင်ပြက္ခဒိန်

ကျေးဇူး - ချေးနိုးနိုး
ကျေးဇူးစုပုံစု - ကျိဇူး

မြို့နယ် - ပျော်သွယ်
ရက်စွဲ - ၁၆. ၂. ၂၀၁၇

အကြောင်းကရာ	တန်ခူး	ကဆုန်	နယုန်	ဝါဆို	ဝါခေါင်	ကဆုန်	မိုးတိုက်	မိုးခင်း	မိုးခင်း	မိုးခင်း	မိုးခင်း	မိုးခင်း	မိုးခင်း
ရာသီဥတု													
စိုက်ပျိုးရေး	ထောင်စိုက်	ပဲစိုက်	ငွေ့စိုက်	ပဲစိုက်	ပဲစိုက်	ပဲစိုက်	ပဲစိုက်	ပဲစိုက်	ပဲစိုက်	ပဲစိုက်	ပဲစိုက်	ပဲစိုက်	ပဲစိုက်
ပွဲတော်	မင်း	မင်း	မင်း	မင်း	မင်း	မင်း	မင်း	မင်း	မင်း	မင်း	မင်း	မင်း	မင်း
အလုပ်ချိန်	၂နာရီ	၂နာရီ	၂နာရီ	၂နာရီ	၂နာရီ	၂နာရီ	၂နာရီ	၂နာရီ	၂နာရီ	၂နာရီ	၂နာရီ	၂နာရီ	၂နာရီ
ဝင်ငွေ	၂နာရီ	၂နာရီ	၂နာရီ	၂နာရီ	၂နာရီ	၂နာရီ	၂နာရီ	၂နာရီ	၂နာရီ	၂နာရီ	၂နာရီ	၂နာရီ	၂နာရီ
ထွက်ငွေ	၂နာရီ	၂နာရီ	၂နာရီ	၂နာရီ	၂နာရီ	၂နာရီ	၂နာရီ	၂နာရီ	၂နာရီ	၂နာရီ	၂နာရီ	၂နာရီ	၂နာရီ

ဦးဆောင်ရေးအဖွဲ့ - ဦး ဖုတ်

ပါဝင်ရေးအဖွဲ့ - ကျ. (၂၀) + မ (၂၂)

မှတ်တမ်းတင်သူ - ဦး ရောင်

နေရာ - ကရင်၊ ရေအိုင်

အချိန် - ၃:၀၀ နာရီ



ပင်းပုံစံကိုသုံးပြု၍ အဖွဲ့အစည်းများချိတ်ဆက်မှုများ

ပင်းပုံစံ အဖွဲ့အစည်း ချိတ်ဆက်မှုများ စာရွက်အကြောင်း

စက္ကန့် - ဇာနည်
ကျေးဇူးတင် - ကိုဇာ

မြို့နယ် - ကျောက်ဆည်
ရက်စွဲ - ၁၆.၂.၂၀၁၃

ဦးစောအေးအေးအေး - ဦး သန်းမင်း
ပျော်အေးအေးအေး - ကျ. (၁၀) + ဝ (၁၁)
မှတ်တမ်းတင်အေးအေး - ဦး စောအေးအေးအေး

ကျေးဇူးတင် - ကျေးဇူးတင်
စက္ကန့် - စက္ကန့်



ဗြိတိသျှစ်နိုင်ငံသို့ အစိုးရအဖွဲ့အစည်း ချိတ်ဆက်မှု မှားကားရေးအဖွဲ့

ကျေးဇူး - ဆေးစစ်န

မြို့နယ် - ဝေပန်

ကျေးဇူးအဖွဲ့ - ကျိန်

ရက်စွဲ - ၁၆.၂.၂၀၁၅

ကျေးဇူးအဖွဲ့အစည်းအဖွဲ့အစည်းများ	ကျေးဇူးအဖွဲ့အစည်းအဖွဲ့အစည်းများ
ဗြိတိသျှစ်နိုင်ငံ	၁၁၆
ကလေးအဖွဲ့	ဗြိတိသျှစ်နိုင်ငံ
အပျိုအဖွဲ့	၇၀၁၆
အယ်ဒီတာအဖွဲ့	လ.ဝ.က
အီ.အယ်အဖွဲ့	မြေစာရင်း
ကျေးဇူးအဖွဲ့	အညွှန်းအဖွဲ့
ကျေးဇူးအဖွဲ့	ကျန်းမာရေး
	ဗြိတိသျှစ်ရေး
	ကျေးဇူးအဖွဲ့အစည်းအဖွဲ့အစည်း

ဦးအောင်အောင်အောင် - ဦးအောင်အောင်

ကျေးဇူး - ကျေးဇူးအဖွဲ့အစည်း

ဦးအောင်အောင်အောင် - အမျိုးသား(၁၀)၊ အမျိုးသမီး(၁၀)

အချိန် - ၃:၀၀ နာရီ

အောင်အောင်အောင် - ဦးအောင်အောင်အောင်



ပင် ကုဒိတ်သုံး သပ်ခြင်း

ကျေးဇူး - ဆေးဇော် နှင်း

မြို့နယ် - ပျော်သွယ်

ကျေးဇူးအုပ်စု - ကိုဇာ

ရက်စွဲ - ၁၆.၂.၂၀၁၇

အမျိုးသား

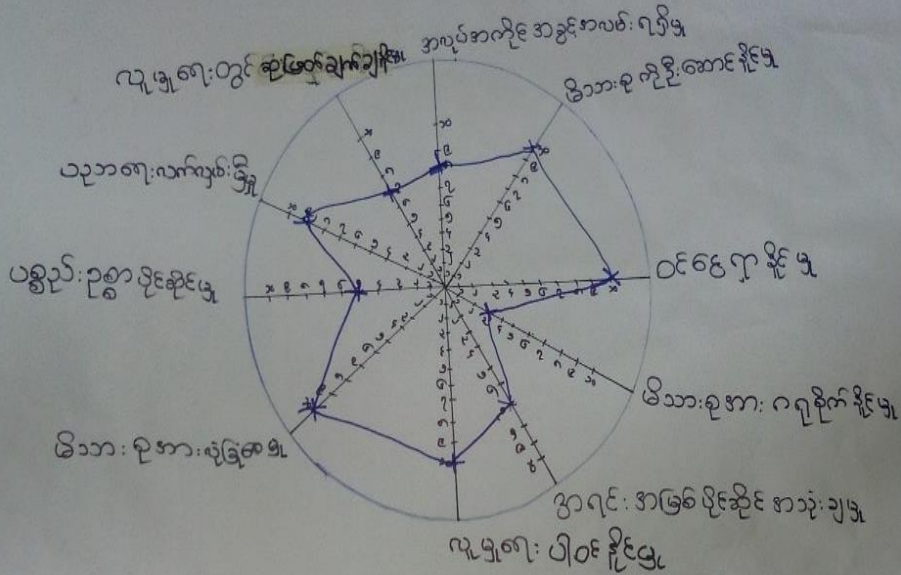

ဦးဆောင်ဆွေးနွေးသူ - ဦး တင်ဆောင်

နေရာ - ရာအိမ်မူ ရာအိမ်

ပါဝင်ဆွေးနွေးသူ - ၈၂ (၂၀)

အချိန် - ၄:၀၀ နာရီ

ဖွဲ့စည်းတင်သူ - ဦး ဆောင် ဖွဲ့စည်း



ပင့်ကူအိမ်သုံးသပ်ခြင်း

ကျေးဇူး - ဆောင်းနား

မြို့နယ်-ပျော်အောင်

ကျေးဇူးအုပ်စု-ကျိစာ အမျိုးသမီး / အမျိုးသား

ရက်စွဲ - ၁၆.၂.၂၀၁၇

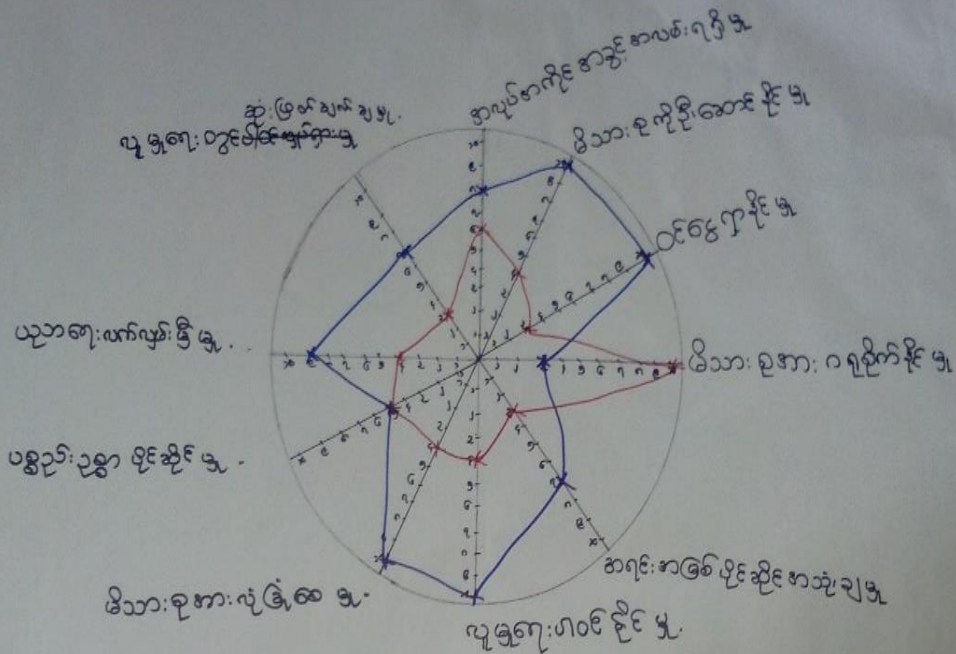

ဦးဆောင်ဆွဲဆွဲ-ဦးတင်ဆောင်

ပါဝင်ဆွဲဆွဲ-ဦး (၂၀) + ဖ (၇၇)

နေ့စွဲ - ရက်စွဲ မှား မှား

ဗုဒ္ဓတစ်-တင်သူ - ဦးတင် ဖြစ် ချက်

စာချိန် - ၄: ၀၀ နာရီ



ပင့်ကူအိမ်ကွန်ယက် သုံးသပ်ချက်။

ပင့်ကူအိမ်ပုံကို သုံးသပ်၍ အေး၊ စေ့၊ ဆီ၊ ဝတ် ဖွဲ့များ
ဖြည့်ပေးခြင်း

- ပညာရေးတွင် လက်ကားဖြင့် ဖွဲ့ပေးရာတွင် ပါဝင်သူများနှင့် အရပ်အကွင်းအညီအမျှ ရရှိစေရန်၊ ဖိသားစုကို ဦးဆောင်နိုင်ရန် ဝင်ရောက်နိုင်ရန်အတွက် အဖော်ပေးဆောင်ပေးရန်၊ လူမှုဖူလုံရေး ဝန်ထမ်းများတွင် ပါဝင်ဆောင်ရွက်နိုင်ရန်၊ ဖိသားစုကားရရှိစေရန် စသည်တို့အတွက် အမျိုးသမီးများက အမျိုးသားများထက် ဦးဆောင်ရည်ရွယ်ချက် ရှိပြီး စွမ်းဆောင်ရည်မြင့်တင်ပေးရန် အင်အားစုသည် ကိုတွေ့ရှိရပါသည်။
- ဖိသားစုကား ဝန်ထမ်းနှင့် အမျိုးသမီးများက အမျိုးသားများထက် ပိုမိုကားသင့်သည်ကိုတွေ့ရှိရပါသည်။
- ပစ္စည်းဥစ္စာပိုမိုဆိုင်ရာတွင် အမျိုးသားအမျိုးသမီးတို့တို့နှင့် နှိုင်းယှဉ်သည်ကိုတွေ့ရှိရပါသည်။
- ပညာရေးလက်ကားဖြင့် အမျိုးသမီးများအမျိုးကားနှင့် ခေတ်သစ်ကြောင့် တခြားလွယ်ကူစွာ ချက်များတွင် လည်း အမျိုးသားများတို့ တို့ဆောင်ရွက်နိုင်ခြင်းမရှိဘဲ စွမ်းဆောင်ရည်မြင့်တင်ပေးရန် အမျိုးသမီးအင်အားစုသည် ကိုတွေ့ရှိရပါသည်။



၇။ ကျေးရွာ၏ မျော်မှန်းချက် (၄)နှစ်စာ ကျေးရွာဖွံ့ဖြိုးရေးအစီအစဉ်

အမျိုးသမီး		
အသက်အရွယ်	မျော်မှန်းချက် နှစ် (၅) နှစ်အတွက်	ဖွံ့ဖြိုးရေးလုပ်ငန်း
၅၅-၆၀ နှစ် : လက်ဝါး စာသင်ကြားရေး ဝန်ထမ်း ဆေးကုသရေး ဝန်ထမ်း ၅၅-၆၀ နှစ် လျှပ်စစ်ဖိုလ် ဝန်ထမ်း ကျန်းမာရေး ဝန်ထမ်း လယ်ယာဖြေ လုပ်ကိုင်ရေး ဝန်ထမ်း အိမ်ထောင်ရေး ဝန်ထမ်း	ကျေးရွာအတွင်း အခြေခံအဆောက်အအုံ ဆေးကုသရေး ဝန်ထမ်း ၂၄ နှစ် ဝန်ထမ်း ဆေးကုသရေး ဝန်ထမ်း ဆေးကုသရေး ဝန်ထမ်း ဆေးကုသရေး ဝန်ထမ်း ဆေးကုသရေး ဝန်ထမ်း ဆေးကုသရေး ဝန်ထမ်း ဆေးကုသရေး ဝန်ထမ်း ဆေးကုသရေး ဝန်ထမ်း ဆေးကုသရေး ဝန်ထမ်း	ကျေးရွာအတွင်း အခြေခံအဆောက်အအုံ ဆေးကုသရေး ဝန်ထမ်း ဆေးကုသရေး ဝန်ထမ်း ဆေးကုသရေး ဝန်ထမ်း ဆေးကုသရေး ဝန်ထမ်း ဆေးကုသရေး ဝန်ထမ်း ဆေးကုသရေး ဝန်ထမ်း ဆေးကုသရေး ဝန်ထမ်း ဆေးကုသရေး ဝန်ထမ်း ဆေးကုသရေး ဝန်ထမ်း ဆေးကုသရေး ဝန်ထမ်း



အမျိုးသား

ကျေးဇူး-ချေးငွေ-ကား

အခက်အခဲ	ရေမျက် မြန်းချက် နောင် (၅) နှစ်အတွင်း	ဖွံ့ဖြိုးရေးလုပ်ငန်း
<p>ရွာတွင်းလက် ယွမ်းလမ်းခဲ</p> <p>ပညာရေး ဝတ်စုံတယ်</p> <p>ဆောက်သုံးရေး ဝတ်စုံတယ်</p> <p>ရွာတွင်း မီးလင်းရေး ဝတ်စုံတယ်</p> <p>လျှပ်စီး မီး ၇၅၅ ဝတ်စုံတယ်</p> <p>စာပေ မဟုတ်ဘဲ ဝတ်စုံတယ်</p> <p>ကျန်းမာရေး ဝတ်စုံတယ်</p> <p>လယ်ယာမြေ ပျက်စီးရေး ဝတ်စုံတယ်</p>	<p>လူမှုဆောင်ရွက် ပြင်ဆင်ရေး</p> <p>အာရုံစိုက် စီမံခန့်ခွဲရေး</p> <p>တစ်ရွာလုံး ဆောက်သုံးရေးလုပ်ငန်းစဉ်</p> <p>တစ်ရွာလုံး မီးလင်းချင်တယ်</p> <p>(၂၄) နာရီ မီးလင်း ချင်တယ်</p> <p>စာပေ မဟုတ်ဘဲ ဖြစ်စေချင်တယ်</p> <p>ဆရာ/ဆရာမ ပေါ်များချင်တယ်</p> <p>စက်မှု/လယ်ယာ ဝတ်စုံ ပြန်ချင်တယ်</p>	<p>ရွာတွင်းကျေးဇူးပြုလမ်း</p> <p>စာသင်ကျောင်းဆောက်လုပ်ရေး</p> <p>ရေချိုတွင်းကျွန်း ရေဖျော်စနစ်</p> <p>အင်အား ဖွံ့ဖြိုးရေး</p> <p>လျှပ်စီး</p> <p>စာကြည့်တိုက်</p> <p>ဆေးပေးခန်း</p> <p>ကောင်းသူလယ်ယာသုံးစက်ယာစွဲ</p>



အားပေး - ရောင်းချ
 ကျေးဇူးတင်စွာ - ချီးမွမ်း

ဖွဲ့ဖြိုးရေးယုတ်ငန်း

ဖြန့်ဝယ် - ဝေမျှအောင်
 ရက်စွဲ -

ဦးစားပေး: ဖွဲ့ဖြိုးတိုးတက်ရေးယုတ်ငန်း၊ အဆိုပြုသူ၊ မြန်မာ့ကျေးဇူးတင်စွာ

၂	အထွေး ကျောင်း ဆွေးနွေးရေး	ကျား + မ	၂၆
၃	စာသင်ကျောင်းဖြန့်ဖြူးတိုးပံ့	ကျား + မ	၁၃၆
၄	ရေညှိရေး (ရေစက် + ရေကန်)	ကျား + မ	၂၆
၅	အင်ဂျင် (အထွေး ဖိပေးရေး)	ကျား + မ	၅၃
	× ဂျာနယ် (မဟာ)	ကျား + မ	၃၆
၆	ဆေးပေးခန်း (အသစ်)	ကျား + မ	၁၆
	× လယ်ထွက်စက်	ကျား + မ	
၇	စာကြည့်တိုက် (အသစ်)	ကျား + မ	၂၂



၆။ ကော်မတီဝင်များရွေးချယ်ခြင်းနှင့်ကျေးရွာဖွံ့ဖြိုးရေးအစီအစဉ်ဆောင်ရွက်မှုမှတ်တမ်းဓါတ်ပုံများ



ကော်မတီရွေးချယ်ရန် မဲရေတွက်နေစဉ်



စီမံကိန်းမိတ်ဆက်အစည်းအဝေး မှတ်တမ်းဓါတ်ပုံ



အမျိုးသမီးများပင့်ကူအိမ်ကွန်ယက်ရေးဆွဲနေစဉ် မှတ်တမ်းဓာတ်ပုံ



ကျေးရွာဖွံ့ဖြိုးရေးဦးစားပေးမဲပေးရန်တန်းစီနေကြစဉ်



ကျေးရွာလုပ်ငန်းခွဲအတွက်အခက်အခဲများဖော်ထုတ်ဆွေးနွေးစဉ်



၇။ ကော်မတီဝင်များစာရင်း

ကော်မတီဝင်များစာရင်း

ကျွန်ုပ်တို့ ဗဟိုဌာန၊ ဘေးဒီးဗား၊ တွေ့ကြုံမှု

စဉ်	အမည်	ကျား-မ	ရာထူး
၁	ဦးကျော်လင်းကော့	ကျား	ကျေးဇူးတော်အမှုဆောင်
၂	ဦးကျော်လင်း	မ	"
၃	ဦးကျော်လင်း	ကျား	ကျေးဇူးတော်အမှုဆောင်
၄	ဦးကျော်လင်း	မ	"
၅	ဦးကျော်လင်း	ကျား	ဗဟိုဌာန၊ အထောက်အကူပြုကော်မတီ
၆	ဦးကျော်လင်း	မ	"
၇	ဦးကျော်လင်း	ကျား	"
၈	ဦးကျော်လင်း	မ	ဗဟိုဌာန၊ အထောက်အကူပြုကော်မတီ
၉	ဦးကျော်လင်း	ကျား	"
၁၀	ဦးကျော်လင်း	မ	ကျေးဇူးတော်အမှုဆောင်
၁၁	ဦးကျော်လင်း	မ	ကျေးဇူးတော်အမှုဆောင်
၁၂	ဦးကျော်လင်း	ကျား	"
၁၃	ဦးကျော်လင်း	မ	ကျေးဇူးတော်အမှုဆောင်
၁၄	ဦးကျော်လင်း	ကျား	"
၁၅			
၁၆			
၁၇			
၁၈			
၁၉			
၂၀			
၂၁			
၂၂			
၂၃			
၂၄			
၂၅			

စုစုပေါင်း (၁၄) ယောက် ကျား (၇) ယောက် + မ (၇) ယောက်

ကျေးဇူးတော်အမှုဆောင်အဖွဲ့ဝင်များအထောက်အကူပြုကော်မတီ

ဦးကျော်လင်း..... ကျေးဇူးတော်အမှုဆောင်အဖွဲ့ဝင်များအထောက်အကူပြုကော်မတီ၊ ဥက္ကဋ္ဌ

ဦးကျော်လင်း..... ကျေးဇူးတော်အမှုဆောင်အဖွဲ့ဝင်များအထောက်အကူပြုကော်မတီ၊ ဥက္ကဋ္ဌ

ဦးကျော်လင်း..... ကျေးဇူးတော်အမှုဆောင်အဖွဲ့ဝင်များအထောက်အကူပြုကော်မတီ၊ ဥက္ကဋ္ဌ

မှတ်တမ်းတင်သူ
အမည်။

ရာထူး။ လူထုစည်းရုံးရေးမှူးရက်စွဲ။/...../.....



၈။ ကျေးရွာအခြေခံအချက်အလက်များ (ပုံစံ-၁)

ပုံစံ - ၈ - ၁ ကျေးရွာအခြေခံအချက်အလက်များ (Form PC 1)

လမ်းညွှန်ချက်။ ကျေးရွာတစ်ရွာသို့ ပထမဆုံးမိတ်ဆက်ခရီး သွားရောက်သောအခါ လူထုစည်းရုံးရေးမှူးသည် ကျေးရွာခေါင်းဆောင်များအား ကျေးရွာအချက်အလက်များကို မေတ္တာရပ်ခံ၍ တောင်းခံရသည်။ ဤအချက်အလက်များကို စီမံကိန်းမိတ်ဆက်အစည်းဝေးမတိုင်မီတောင်းခံရမည်။ စီမံကိန်းမိတ်ဆက်အစည်းဝေးတွင် လူထုစည်းရုံးရေးမှူးသည် ဤအချက်အလက်များအား စစ်ဆေးပြီး မှန်ကန်အောင်ပြုလုပ်ရမည်။ ပြီးနောက်တွင် လူထုစည်းရုံးရေးမှူးမှ သတင်းအချက်အလက်ထံသို့ Tablets မှ တဆင့် ဖြည့်သွင်းရမည်။

ကျေးရွာခေါင်းဆောင် အမည် ဦး ၁၅၆၆	ကျေးရွာခေါင်းဆောင်၏ ဖုန်းနံပါတ် ၀၇-၄၅၅၈၆၁၈၂၆	လူထုစည်းရုံးရေးမှူး၏ အမည် ဦး အောင်ကျော်
ပြည်နယ်/တိုင်းဒေသကြီး ဧရာဝတီ	မြို့နယ် ပုဂံမြို့နယ်	ကျေးရွာအုပ်စု ကျိတ်

က။ လူဦးရေ

လူမျိုးစု	အိမ်ထောင်စုအရေအတွက်	ကိုးကွယ်သည့်ဘာသာ	အိမ်ထောင်စုအရေအတွက်
လူမျိုးစု (၁) ----- ဗမာ	46	ဘာသာ (၁) ----- ဗုဒ္ဓ	46
လူမျိုးစု (၂) -----		ဘာသာ (၂) -----	
လူမျိုးစု (၃) -----		ဘာသာ (၃) -----	
လူမျိုးစုရော ----- အခြား		ဘာသာရော -----	
	အရေအတွက်		
မသန်စွမ်းသူများ	5	ဗုဒ္ဓ	5
သက်ကြီးရွယ်အိုများ (၆၅ နှစ် နှင့် အထက်)	21	"	21
စစ်ဘေးရှောင်			

	အမျိုးသား (အရေအတွက်)	အမျိုးသမီး (အရေအတွက်)
လူဦးရေ	၁၁၁	၁၃၀
လူမျိုးစု (၁) -----		
လူမျိုးစု (၂) -----		
လူမျိုးစု (၃) -----		
အခြား		
အိမ်ထောင်ဦးစီး	၃၆	၆

(ခ) အခြေခံအထောက်အအံ့ အသုံးအဆောင်များ

စာသင်ကျောင်း	အမှတ် ခြံပေါ်	ကျန်းမာရေး	အမှတ် ခြံပေါ်	ဘာသာရေး အထောက် အအံ့များ	အမှတ် ခြံပေါ်



အထက်တန်းကျောင်း	<input type="checkbox"/>	ဆေးရုံ	<input type="checkbox"/>	စေတီ	<input checked="" type="checkbox"/>
အလယ်တန်းကျောင်း	<input type="checkbox"/>	ကျန်းမာရေးဌာန	<input type="checkbox"/>	ဘုန်းကြီးကျောင်း	<input checked="" type="checkbox"/>
မူလတန်းကျောင်း	<input checked="" type="checkbox"/>	ကျန်းမာရေးဌာနခွဲ	<input type="checkbox"/>	ဟိန္ဒူဘုရားကျောင်း	<input type="checkbox"/>
မူကြိုကျောင်း	<input type="checkbox"/>	ဆေးပေးခန်း	<input type="checkbox"/>	ခရစ်ယာန်ကျောင်း	<input type="checkbox"/>
အခြား	<input type="checkbox"/>	အခြား	<input type="checkbox"/>	ဗလီ	<input type="checkbox"/>
				အခြား	<input type="checkbox"/>
မှတ်ချက်		မှတ်ချက်		မှတ်ချက်	
၇၄-မောင်ကြီးသင်					

(ဂ) ကျွမ်းကျင်သူများမှတ်တမ်း (ကျေးရွာတွင်နေထိုင်သော သို့မဟုတ် တခြားရွာမှလာရောက်သော ကျွမ်းကျင်သူများ)

(၁) စာသင်ကျောင်း			(၂) ကျန်းမာရေး			(၃) လက်မှုပညာရှင်		
	ရွာတွင်နေထိုင်သူ	အခြားရွာမှလာသူ		ရွာတွင်နေထိုင်သူ	အခြားရွာမှလာသူ		ရွာတွင်နေထိုင်သူ	အခြားရွာမှလာသူ
မူလတန်းပြဆရာ/မ	<input type="checkbox"/>	<input checked="" type="checkbox"/>	ဆရာဝန်	<input type="checkbox"/>	<input type="checkbox"/>	လက်သမား	<input checked="" type="checkbox"/>	<input checked="" type="checkbox"/>
အထက်တန်းပြဆရာ/မ	<input type="checkbox"/>	<input type="checkbox"/>	လက်ထောက်ကျန်းမာရေးမှူး	<input type="checkbox"/>	<input type="checkbox"/>	ပန်းရံ	<input checked="" type="checkbox"/>	<input checked="" type="checkbox"/>
အလယ်တန်းပြဆရာ/မ	<input type="checkbox"/>	<input type="checkbox"/>	အမျိုးသမီးကျန်းမာရေးဆရာမ	<input type="checkbox"/>	<input checked="" type="checkbox"/>	လျှပ်စစ်ကျွမ်းကျင်ပီးသမား	<input type="checkbox"/>	<input checked="" type="checkbox"/>
မူကြိုဆရာ/မ	<input type="checkbox"/>	<input type="checkbox"/>	သားဖွားဆရာမ	<input type="checkbox"/>	<input checked="" type="checkbox"/>	ရေပိုက်သွယ်သူ	<input type="checkbox"/>	<input type="checkbox"/>
အခြား	<input type="checkbox"/>	<input type="checkbox"/>	ပြည်သူ့ကျန်းမာရေးလုပ်သား	<input type="checkbox"/>	<input type="checkbox"/>	စက်ပြင်ဆရာ	<input type="checkbox"/>	<input checked="" type="checkbox"/>
မှတ်ချက်			မှတ်ချက်			မှတ်ချက်		

(ဃ) ကျေးရွာသို့ ရောက်ရှိနိုင်သည့် လမ်းအခြေအနေ / ကျေးရွာတစ်ရွာသည် ၎င်း၏ ကျေးရွာအုပ်စုနှင့် ဆက်သွယ်ထားသော လမ်းအခြေအနေ (အောက်ပါတို့ကိုဝိုင်းပါ)

ကျောက်ကြမ်းလမ်း ကတ္တရာလမ်း ကွန်ကရစ်လမ်း မော်တော်ဆိုင်ကယ်လမ်း
 ကျောက်ခင်းလမ်း မြေသားလမ်း လူသွားလမ်း အခြား _____

- (င) ကျေးရွာဖွံ့ဖြိုးမှုစီမံချက် ဝိုင်းပါ
- (၁) လူထုပဟိုပြုစီမံကိန်းမစတင်မီ ဤကျေးရွာတွင်ကျေးရွာဖွံ့ဖြိုးမှု စီမံချက်ရှိခဲ့ပါသလား? ရှိပါသည်/မရှိပါ/မသိပါ
- (၂) ရှိခဲ့ပါလျှင် ဤစီမံချက်ကို မည်သည့် ခုနှစ်တွင်ပြင်ဆင်ခဲ့ပါသနည်း? နှစ်-----/မသိပါ
- (၃) ဤစီမံချက်ကို မြို့နယ်မှအတည်ပြုခဲ့ပါသလား? ပြုခဲ့ပါသည်/မပြုခဲ့ပါ /မသိပါ

- (စ) ခရီးအကွာအဝေး
- (၁) ဤကျေးရွာ၏ပဟိုမှ ၎င်းကျေးရွာအုပ်စု၏ပဟိုအထိ ခရီးခိုင်းမည်မျှကွာဝေးသနည်း? ၁ မိုင် ၄ နှစ်
- (၂) ဤကျေးရွာမှ ၎င်းကျေးရွာအုပ်စုပဟိုအထိ သွားလာရာတွင်ကြာမြင့်သည့်အချိန်။

မြောက်သွေ့ရာသီတွင်ကြာချိန် ----- (၁၀၁၄၄) ----- ထော်လာရီ/မော်တော်ဆိုင်ကယ်/ခြေလျင်/လား/မော်တော်ဘုတ်/အခြား -----
 မိုးရာသီတွင်ကြာချိန် ----- (၁၅၁၄၄) ----- ထော်လာရီ/မော်တော်ဆိုင်ကယ်/ခြေလျင်/လား/မော်တော်ဘုတ်/အခြား -----



(ဆ) ပတ်ဝန်းကျင်ဆိုင်ရာ သဘာဝဘေးအန္တရာယ်

ဤကျေးရွာတွင် ရေကြီးခြင်းကဲ့သို့ သဘာဝဘေးအန္တရာယ်ကျရောက်ဖွဲ့ခြင်း ရှိပါသလား။

မရှိပါ ရှိပါသည် ရှိလျှင်ဖော်ပြပါ ရေကြီးခြင်း

(ဇ) ကျေးရွာတွင် ဖွဲ့စည်းထားသော အဖွဲ့အစည်းများ

လူထုဗဟိုပြုစီမံကိန်းမတိုင်မီ ဤကျေးရွာတွင် ကျေးရွာဖွံ့ဖြိုးရေးအတွက် အစိုးရ (သို့) ရွာသားများကိုယ်တိုင်(သို့) စီမံကိန်းတစ်ခုခုမှ ဖွဲ့စည်းထားသည့် အဖွဲ့အစည်းများရှိပါသလား။

(ဝ) -----

(၂) -----

(ဈ) အထွေထွေအုပ်ချုပ်ရေး ဦးစီးဌာန (GAD) မှ မှတ်တမ်းတင်ထားခြင်း

ဤကျေးရွာသည် အထွေထွေအုပ်ချုပ်ရေး ဦးစီးဌာန (GAD) မှ မှတ်တမ်းတင်ထားမှု ရှိပါသလား။

မရှိပါ ရှိပါသည်

ကျေးရွာခေါင်းဆောင်

အမည် ဦးစောမြင့်

လက်မှတ် [Signature] နေ့စွဲ ၁၃.၂.၂၀၁၃

လူထုစည်းရုံးရေးမှူး

အမည် ဦးအောင်မြတ်စန်

လက်မှတ် [Signature] နေ့စွဲ ၁၃.၂.၂၀၁၃



၉။ ပုံစံ ၈-၂။ စီမံကိန်းစက်ဝန်းအချိန်ဇယား

ပုံစံ - ၈ - ၂ - စီမံကိန်းစက်ဝန်းအချိန်ဇယား (PC 2)

လမ်းညွှန်ချက်၊ သက်ဆိုင်ရာလူထုစည်းရုံးရေးမှူး/လက်ထောက်နည်းပညာမှူးများမှ စီမံကိန်းစက်ဝန်းအဆင့်တစ်စီပြီးစီးတိုင်း ကျေးရွာနှင့် ကျေးရွာအုပ်စုအတွက် ဤပုံစံကို ဖြည့်သွင်းရမည်။

စက်ဝန်းအားအမှတ်ဖြစ်ပါ စက်ဝန်း(၁) စက်ဝန်း(၂) စက်ဝန်း(၃)

စက်ဝန်း(၄) စက်ဝန်း(၅)

ပြည်နယ်/တိုင်း မန္တလေး မြို့နယ် ဗဟကွယ် ကျေးရွာအုပ်စု မဒုံ ကျေးရွာ ရွာအင်းနား

စီမံကိန်းဆောင်ရွက်မှုအဆင့်များ	နေ့စွဲ		အစည်းအဝေးတွင်တက်ရောက်သူအရေအတွက်			
	စတင်သည့် နေ့	ပြီးဆုံးသည့်နေ့	အမျိုးသား အရေအတွက်	အမျိုးသမီး အရေအတွက်	အိမ်ထောင်စု အရေအတွက်	လူမျိုးစုတက်ရောက်သူ အရေအတွက် နှင့် လူမျိုးစုအမည်
၁။ ကျေးရွာစီမံကိန်း မိတ်ဆက်အစည်းအဝေး	၁၆.၂.၁၇	၁၆.၂.၁၇	၂၂	၂၀	၃၂	၃၂ ၂၆၈
၂။ ကျေးရွာဖွံ့ဖြိုးရေး စီမံချက်ရေးဆွဲခြင်း အစည်းအဝေး	၁၇.၂.၁၇	၁၇.၂.၁၇	၁၉	၂၈	၄၇	၄၇ ၂၆၈
၃။ ကျေးရွာအုပ်စု လုပ်ငန်းဆုံးဖြတ်ချက်ချသည့် အစည်းအဝေး	၁၈.၂.၁၇	၁၈.၂.၁၇	၁၄	၁၁	၂၅	၂၅ ၂၆၈
၄။ မြို့နယ်အဆင့် စီမံကိန်းရေးဆွဲရေး နှင့် အကောင်အထည်ဖော်ရေးကော်မတီ၏ စီမံကိန်း သုံးသပ်မှု အစည်းအဝေး			မလို	မလို	မလို	မလို
၅။ မြို့နယ် စီမံကိန်းရေးဆွဲရေး နှင့် အကောင်အထည်ဖော်ရေး ကော်မတီ၏ဆုံးဖြတ်မှုကို ရွာသို့ အသိပေး အကြောင်းကြားသည့် အစည်းအဝေး						
၆။ စီမံကိန်းလုပ်ငန်းခွဲစီမံချက်ရေးဆွဲခြင်း အစည်းအဝေး						
၆.၁။ စီမံကိန်းလုပ်ငန်း အကောင်အထည်ဖော် ရေးအစီအစဉ် ရေးဆွဲခြင်း						



၆.၂။ ဝယ်ယူရေးအစီအစဉ် ရေးဆွဲခြင်း	၂၀.၆.၁၇	၂၀.၆.၁၇	၂၁	၉	၂၁	၂၁/၀၉	၂၁/၀၉
၆.၃။ ဘဏ္ဍာရေးကုန်ကျမှု လျာထားအစီအစဉ် ရေးဆွဲခြင်း							
၆.၄။ ပြင်/ထိန်းအစီအစဉ် ရေးဆွဲခြင်း							
၇။ စီမံကိန်းလုပ်ငန်းခွဲ တိုးတက်မှု စောင့်ကြည့်အစည်းအဝေး							
၇.၁။ အစည်းအဝေး ပထမအကြိမ်							
၇.၂။ အစည်းအဝေး ဒုတိယအကြိမ်							
၇.၃။ အစည်းအဝေး တတိယအကြိမ်							
၈။ စီမံကိန်းလုပ်ငန်းခွဲ အပြီးသတ်စစ်ဆေးခြင်းအစည်းအဝေး							
၉။ လူထုစစ်ဆေးပွဲအစည်းအဝေး							

၁၀။	၁၁။	၁၂။	၁၃။	၁၄။	၁၅။	၁၆။	၁၇။	၁၈။	၁၉။	၂၀။



၁၀။ ပုံစံ ၈-၃။ ကျေးရွာဖွံ့ဖြိုးရေး ဦးစားပေးအစီအစဉ်

ပုံစံ - ၈ - ၃ ကျေးရွာဖွံ့ဖြိုးရေး ဦးစားပေးအစီအစဉ် (Form PC 3)

လမ်းညွှန်ချက်၊ အဆင့်(၃) ကျေးရွာဖွံ့ဖြိုးရေးအစည်းအဝေး ပြီးဆုံးသောအခါ ကျေးရွာစီမံကိန်း အထောက်အကူပြု ကော်မတီသည် လူထုစည်းရုံးရေးမှူးအကူအညီဖြင့် ဤပုံစံကိုပြည့်စုံအောင် ဖြည့်သွင်းရမည်။

လူထုစည်းရုံးရေးမှူး/ဝန်ထမ်း အမည် ဦးကောင်းမြတ်စေတီ

နေ့စွဲ ၁၇.၂.၂၀၁၇ စက်ဝန်းအား အမှတ်ခြစ်ပါ (V) စက်ဝန်း(၁)
 စက်ဝန်း(၂) စက်ဝန်း(၃) စက်ဝန်း(၄)

ပြည်နယ်/တိုင်း မန္တလေး မြို့နယ် ပုဂံမြို့ ကျေးရွာအုပ်စု ကျွဲရွာ - ကျေးရွာ ပျောင်းဘူး

က။ အခက်အခဲအတားအဆီးများအားဆွေးနွေးခြင်း - ယခုလက်ရှိအခြေအနေတွင် ဤကျေးရွာဖွံ့ဖြိုးတိုးတက်ရေးအတွက် အဓိက အခက်အခဲအတားအဆီးများသည် မည်သည်များဖြစ်ပါသနည်း။ (အမျိုးသား/သမီး အနည်းဆုံးအခက်အခဲ ၅ ခုစီဖော်ပြပါ)

အမျိုးသား အဖွဲ့မှ တင်ပြသောအခက်အခဲအတားအဆီးများ	အမျိုးသမီး အဖွဲ့မှတင်ပြသောအခက်အခဲအတားအဆီးများ
၁ ငြိမ်းချမ်းရေးအတွက် အားပေးမှုများ	၁ ငြိမ်းချမ်းရေးအတွက် အားပေးမှုများ
၂ စားနပ်ရိက္ခာအတွက် မဟာဗျူဟာပါးခြင်း	၂ စားနပ်ရိက္ခာအတွက် မဟာဗျူဟာပါးခြင်း
၃ စားနပ်ရိက္ခာအတွက် မဟာဗျူဟာပါးခြင်း	၃ စားနပ်ရိက္ခာအတွက် မဟာဗျူဟာပါးခြင်း
၄ စားနပ်ရိက္ခာအတွက် မဟာဗျူဟာပါးခြင်း	၄ စားနပ်ရိက္ခာအတွက် မဟာဗျူဟာပါးခြင်း
၅ စားနပ်ရိက္ခာအတွက် မဟာဗျူဟာပါးခြင်း	၅ စားနပ်ရိက္ခာအတွက် မဟာဗျူဟာပါးခြင်း
၆	၆
၇	၇

ခ။ မျှော်မှန်းခြင်း - နောင်လာမည့် (၅)နှစ် အတွင်း ကျေးရွာဖွံ့ဖြိုးရေး မျှော်မှန်းလျာထားချက်များအား တင်ပြပါ။

အမျိုးသားအဖွဲ့မှ တင်ပြသောမျှော်မှန်းချက်များ	အမျိုးသမီးအဖွဲ့မှ တင်ပြသောမျှော်မှန်းချက်များ
၁ လူမှုစီးပွားဖွံ့ဖြိုးရေး	၁ လူမှုစီးပွားဖွံ့ဖြိုးရေး
၂ အားလုံးပညာရေး	၂ အားလုံးပညာရေး
၃ အားလုံးပညာရေး	၃ အားလုံးပညာရေး
၄ အားလုံးပညာရေး	၄ အားလုံးပညာရေး
၅ အားလုံးပညာရေး	၅ အားလုံးပညာရေး
၆	၆
၇	၇



၈။ လူထုစီမံကိန်း၏ လာမည့် (၄) နှစ်အတွက် အကျုံးဝင်သော ဦးစားပေး ဖွံ့ဖြိုးတိုးတက်မှု လုပ်ငန်း အစီအစဉ်များအားဖော်ပြပါ။

အဆင့်	ကျေးရွာအတွက် ဦးစားပေး ဖွံ့ဖြိုးတိုးတက်မှု လုပ်ငန်းစဉ်များ	အဆိုပြုသူ (အမျိုးသားများ/ အမျိုးသမီးများ/အမျိုးသား+ အမျိုးသမီး)	ခန့်မှန်းကုန်ကျ စရိတ်	အကျိုးခံစားခွင့်ရှိသူ ခန့်မှန်းခြေ အရေအတွက်
၁	စာသင်ကျောင်းဆောင်မြူမင်္ဂျယ်	ကျေးရွာ/ကျေးရွာ	1800,0000	241
၂	ရွာတွင်းလျှောက်ဆွေးမြူမင်္ဂျယ်	"	600,0000	241
၃	ရွာတွင်းဖွဲ့စည်းရေး နေရာချစာတပ်ဆင်ခြင်း	"	800,0000	241
၄	ရွာစုဆိုင်ရိတ် ယူဆောင်းခြင်း	"	800,0000	241
၅				
၆				
၇				

၉။ လူထုစီမံကိန်း၏ လာမည့် (၄) နှစ်အတွက် အကျုံးမဝင်သော ဦးစားပေး ဖွံ့ဖြိုးတိုးတက်မှု လုပ်ငန်း အစီအစဉ်များအားဖော်ပြပါ။

အဆင့်	ကျေးရွာအတွက် ဦးစားပေး ဖွံ့ဖြိုးတိုးတက်မှု လုပ်ငန်းစဉ်များ	အဆိုပြုသူ (အမျိုးသားများ/ အမျိုးသမီးများ/အမျိုးသား+ အမျိုးသမီး)	အခန်းကဏ္ဍ
၁	လယ်စိုက်ရေး	ကျေးရွာ/ကျေးရွာ	
၂	ကျေးရွာအုပ်စု	ကျေးရွာ	
၃	ကျေးရွာအုပ်စု	ကျေးရွာ	
၄			
၅			
၆			

ခေါင်းဆောင်၊ ကျေးရွာစီမံကိန်းအထောက်အကူပြုကော်မတီမှ အတည်ပြုသည်။

အမည် ဒေါ်အေးနီ လက်မှတ် [Signature] နေ့စွဲ ၁၇.၂.၂၀၁၇



၁၁။ ပုံစံ ၈-၄။ ကျေးရွာဖွံ့ဖြိုးရေးစီမံကိန်းလုပ်ငန်းခွဲရွေးချယ်ခြင်းပုံစံ

ပုံစံ - ၈ - ၄ ကျေးရွာအုပ်စုစီမံကိန်းလုပ်ငန်းခွဲရွေးချယ်ခြင်းပုံစံ (Form PC 4)

လမ်းညွှန်ချက်၊ စီမံကိန်းလုပ်ငန်းခွဲရွေးချယ်မှုအစည်းအဝေးပြီးနောက်တွင် ကျေးရွာအုပ်စုမှ CF/TF တို့၏ အကူအညီရယူ၍ ကျေးရွာစီထောက်ကော်မတီမှ လက်မှတ်ရေးထိုးပြီး အဆိုပါပုံစံအား ပြည့်စုံအောင်ဖြည့်သွင်းရမည်။ ဤပုံစံအား ပြည့်စုံစွာဖြည့်သွင်းပြီးပါက ကျေးရွာအုပ်စုဖွံ့ဖြိုးတိုးတက်ရေးစီမံချက်တွင် TPIC သို့ ပေးပို့ရန်အတွက် နောက်ဆက်တွဲအဖြစ် တားရှိရမည်။ CF မှ ကျေးရွာတစ်ရွာချင်းစီ၏ စီမံကိန်းလုပ်ငန်းခွဲဆိုင်ရာ အချက်အလက်များကို MIS သို့ ထည့်သွင်းရမည်။ (ယခုစီမံကိန်းလုပ်ငန်းခွဲ မလုပ်ကိုင်သော ကျေးရွာများ မပါဝင်ပါ။)

ကျေးရွာစည်းရုံးရေးမှူး/ဝန်ထမ်းအမည် ဒိုးအောင်

နေ့စွဲ ၁၈.၂.၁၇ စက်ဝန်းအားအမှတ်ဖြစ်ပေးပါ။ (V) စက်ဝန်း(၁) စက်ဝန်း(၂) စက်ဝန်း(၃) စက်ဝန်း(၄)

ပြည်နယ်/တိုင်း မန္တလေး မြို့နယ် ဖျော်စွယ် ကျေးရွာအုပ်စု လှရွာ

ကျေးရွာအမည်	ဆောင်ရွက်မည့် လုပ်ငန်းများ	အတိုင်းအတာ	ခန့်မှန်း တိုက်ရိုက် အကျိုးခံစားခွင့် ရှိသူများ	အဆိုပြုတင်ပြသူ	ခန့်မှန်းကုန်ကျစရိတ်		
					စီမံကိန်းမှ ထည့်ဝင်မှု	ကျေးရွာမှ ထည့်ဝင်မှု	အခြားထည့်ဝင်မှု (ဖော်ပြပါ) ထည့်ဝင်ငွေ အမည်/အဖွဲ့
ကွင်းကြား	စွာတွင်းလမ်း မြေပြင်ခြင်း	၂၅၀' x ၁၇၅' x ၂၅' ၃၀၀' x ၁၅' x ၂၅'	၆၄၁	<input type="checkbox"/> ကျား <input type="checkbox"/> မ <input checked="" type="checkbox"/> ကျား+မ	၇၆၈၅၀၀၀	-	-
စွာဘစ်	စွာတွင်းလမ်း မြေပြင်ခြင်း	၁၈၀' x ၁၇၅' x ၂၅'	၂၃၈၀	<input type="checkbox"/> ကျား <input type="checkbox"/> မ <input checked="" type="checkbox"/> ကျား+မ	၈၆၈၅၀၀၀	-	-
ကျိဒွာ	စွာတွင်းလမ်း မြေပြင်ခြင်း	၂၅၀' x ၁၈၅' x ၂၅' ၂၀၅၀' x ၁၆၅' x ၂၅' ၁၆၀၀' x ၁၅' x ၂၅'	၇၇၂	<input type="checkbox"/> ကျား <input type="checkbox"/> မ <input checked="" type="checkbox"/> ကျား+မ	၁၆၁၈၅၀၀၀	-	-
ဖျော်စွယ်	စွာတွင်းလမ်း မြေပြင်ခြင်း	၁၇၀' x ၁၅၅' x ၂၅' ၁၀၀၀' x ၁၅' x ၂၅'	၄၂၅	<input type="checkbox"/> ကျား <input type="checkbox"/> မ <input checked="" type="checkbox"/> ကျား+မ	၂၆၈၅၀၀၀	-	-

ရာထူး ကျေးရွာအုပ်စု စီ/ထောက်ကော်မတီ ဥက္ကဋ္ဌ အမည် လက်မှတ် ရက်စွဲ



၁၂။ အစည်းအဝေး မှတ်တမ်းများ



ကျေးရွာအစည်းအဝေးမှတ်တမ်း

အစည်းအဝေးပြုလုပ်သည့်နေရာ ။ ။ ရှာ ဘိတ် ဗွ။ ဝေ ဘိတ်
 ကျေးရွာ ။ ။ ချောင်း နား
 ကျေးရွာအုပ်စု ။ ။ ကျိဉ္ဇာ
 အချိန် ။ ။ (၉ : ၀၀) နာရီ
 အစည်းအဝေးအမည် ။ ။ ဒုတိယဗဟိုဌာနအစည်းအဝေး

တက်ရောက်သူဦးရေ ကျား (၁၉) ။ မ (၂၈) စုစုပေါင်း (၄၇)

အစည်းအဝေးတွင်ဆွေးနွေးသည့်အကြောင်းအရာ။

- ၁။ ဗဟိုဌာန ဗဟိုဌာနအစည်းအဝေး၏ ဆွေးနွေးချက်များအား ကာလကြိုဆွေးနွေးခြင်း
- ၂။ ဦးစားစားလုပ်ငန်းများ မြေပေးစနစ် အဆင့်မြှင့်တင်ခြင်း
- ၃။ ကျေးရွာ ဗွဲ့ဖွဲ့ခြင်း စရိတ် အစီအစဉ် စရိတ် အခွင့်အလမ်း (V.O.P)
- ၄။ သဘာဝ နှင့် လူ့ဗဟိုဌာနအစည်းအဝေး တွင်လုပ်ငန်း တင်ပြခြင်း
- ၅။ စီမံကိန်း အကျိုးဝင်လုပ်ငန်း၊ အကျိုးမဝင်လုပ်ငန်း တွင်လုပ်ငန်း တင်ပြခြင်း
- ၆။ ကျေးရွာ စီမံခန့်ခွဲမှု အဖွဲ့အစည်း လျှို့ဝှက် မြေပေးစနစ် ဆွေးနွေးချက်တင်ပြခြင်း
- ၇။ ရေပေးစနစ်
- ၈။
- ၉။
- ၁၀။



ဆွေးနွေးချက်များ (ပြောသူနှင့်အကြောင်းအရာကိုတွဲမှတ်တမ်းတင်ရန်)

ဦးစွာ ပထမဇယား ပထမ အကြိမ် အစည်းအဝေးတွင် ဆွေးနွေးချက်များကား
 ဖြန့်လှုပ်တင်ခြင်း၊ ဆွေးနွေးပါသည်။ ကျေးရွာသူကျေးရွာသားများ၊ တစ်ဖွဲ့ဆွေးနွေးသော
 စီမံကိန်းလုပ်ငန်း၊ ခွဲများကား ဦးစားပေးအဆင့်မဲပေးသတ်ခြင်းအား ၄၊ ၂၊ ၂၊ ၁
 ပုံစံဖြင့် ညှိနှိုင်းမဲပေးစနစ်ဖြင့်လုပ်ဆောင်ခဲ့ပါသည်။ မထမ ဧကကြိုက်ဆုံးကို (၄) မဲ
 ဦးစား အကြိုက်ဆုံးကို (၂) မဲ၊ တတိယ အကြိုက်ဆုံးကို (၂) မဲ၊ စတုတ္ထ အကြိုက်
 ဆုံးကို (၁) မဲ ထည့်ရန် စွဲခဲ့ပါသည်။

ဦးစားစားအဆင့်	ကျေးရွာဖွံ့ဖြိုးရေးအဖွဲ့အစည်းများ	အဆိုပြုသူ
၁	စာသင်ကျောင်း၊ ဖွဲ့စည်းပေးခြင်း	အချိုးသား + အချိုးသား
၂	ရွာတွင်းကျောက်ချောလမ်း	"
၃	အင်ဂျင်နီယာ (ရွာတွင်းမီးရောင်ရေး)	"
၄	ကျေးရွာတွင်း (ကျောင်း + ကျောင်း)	"
၅	စာအုပ်တိုက် (အသစ်)	"
၆	ဆေးပေးခန်း (အသစ်)	"
၇	လယ်ထွက်စက်	"
၈	လျှပ်စစ်	"
၉	အိမ်တွင်း အဖူပေးစနစ်	အချိုးသား
၁၀	ခွက်ပျက်၊ ဂရုတ်၊ သစ်တော	အချိုးသား



ဆုံးဖြတ်ချက်များ

၁။ မြေးများကျေးရွာ ဖွဲ့ဖြို တိုးတက်ရေး လုပ်ငန်းများ၏ ပထဝီ စီမံကိန်း စက်ဝန်းကွက်

စာသင်ကျောင်း၊ ဖွဲ့စည်းပုံ၊ အများသဘောတူဆုံးဖြတ်ပါသည်။ ဒုတိယနှစ်

၂။ စက်ဝန်းကွက် ရွာတွင်း ကျောက်ချောင်း၊ ဆေးရုံ၊ အများသဘောတူဆုံးဖြတ်ပါ

ပါသည်။ တတိယနှစ် စက်ဝန်းကွက်ကျွန်းပေါ် ဇွဲ၊ ရွာ၊ ဇွဲ၊ လမ်း၊ အထွေထွေ

၃။ အများသဘောတူဆုံးဖြတ်ပြီး စတင်လုပ်ငန်းစက်ဝန်းကွက် လာဘက်ဆုံးရှုံးမှုရရှိ

ကျေခံ တွင်း တူး ရန် အများသဘောတူဆုံးဖြတ်ပါသည်။

၄။

၅။

မှတ်တမ်းတင်သူ နှစ်
အမည် ဦးစောဇော်စော
ရာထူး စွမ်းရိုးရေးမှူး
ရက်စွဲ ၁၇. ၂. ၂၀၁၇

အတည်ပြုသူ
အမည် ဦးစောနိုင်
ရာထူး စီတောက်ကော်မတီ ဥက္ကဋ္ဌ
ရက်စွဲ ၁၇. ၂. ၂၀၁၇



၁၃။ ကဏ္ဍအလိုက် အခက်အခဲမှတ်တမ်း

ဤစာရွက်ပုံ - ရောက်ရှိနေသော အဖွဲ့အစည်း

အောက်ဆက်တွဲ (၄) ခြားနားသော အပိုင်းများအတွက် ဦးစားပေးပုံ ဖြစ်ရေးလုပ်ငန်းစဉ် အနစ်အရှက်

မှတ်တမ်းသည်အား VPSIC တွင်ထားရှိရပါမည့်အခြားဌာနများနှင့် ညှိနှိုင်းရန်အတွက် ဝိဇ္ဇာအား TPIC သို့ပို့ရပါမည်။ MIS data အခမဲ့ဖြင့် သွင်းရန် မလိုအပ်ပါ။

အဆင့်	လုပ်ငန်း	မည်သူဦးစားပေးလဲ	ကျေးဇူးပြုတာဝန်ခံသူ (သို့) ဆိုင်ရာ	ပြင်ပမှမည်သူ ထောက်ခံမှု မလဲ	
အခြေခံအဆောက်အအုံ	၀	အောက်ဆောက်လုပ်ဆောင်ခြင်း	<input checked="" type="checkbox"/> ဦးစား <input checked="" type="checkbox"/> ကျား		
	၂	စွဲတွင်း လမ်းဆွဲချက် ရေးဆွဲခြင်း	<input checked="" type="checkbox"/> ဦးစား <input checked="" type="checkbox"/> ကျား		
	၃	ရေခဲရေဖျက် သွယ်ယူခြင်း	<input checked="" type="checkbox"/> ဦးစား <input checked="" type="checkbox"/> ကျား		
	၄		<input type="checkbox"/> ဦးစား <input type="checkbox"/> ကျား		
	၅		<input type="checkbox"/> ဦးစား <input type="checkbox"/> ကျား		
အထက်ဆုံးပေးပေးကျေးဇူးပြုပုံစံ	၀	စိုက်ပျိုးရေးနှင့် ပစ္စည်း ဝင်ရောက်	<input type="checkbox"/> ဦးစား <input checked="" type="checkbox"/> ကျား		
	၂		<input type="checkbox"/> ဦးစား <input type="checkbox"/> ကျား		
	၃		<input type="checkbox"/> ဦးစား <input type="checkbox"/> ကျား		
	၄		<input type="checkbox"/> ဦးစား <input type="checkbox"/> ကျား		
	၅		<input type="checkbox"/> ဦးစား <input type="checkbox"/> ကျား		
ကျန်းမာရေးနှင့် အာဟာရ	၀		<input type="checkbox"/> ဦးစား <input type="checkbox"/> ကျား		
	၂		<input type="checkbox"/> ဦးစား <input type="checkbox"/> ကျား		
	၃		<input type="checkbox"/> ဦးစား <input type="checkbox"/> ကျား		
	၄		<input type="checkbox"/> ဦးစား <input type="checkbox"/> ကျား		
	၅		<input type="checkbox"/> ဦးစား <input type="checkbox"/> ကျား		
ပညာရေး	၀		<input type="checkbox"/> ဦးစား <input type="checkbox"/> ကျား		
	၂		<input type="checkbox"/> ဦးစား <input type="checkbox"/> ကျား		
	၃		<input type="checkbox"/> ဦးစား <input type="checkbox"/> ကျား		



സ്മിത പുസ്തക - അധ്യാപകന്മാർക്കായി.

		<input type="checkbox"/> പ		
		<input type="checkbox"/> നല്ല		
		<input type="checkbox"/> പ		
		<input type="checkbox"/> നല്ല		
പട്ടിക	1	മുഖ്യ: പി.ജി.എ. സി.എസ്.എസ്.എസ്.	<input checked="" type="checkbox"/> പ	
	2	സഹായക	<input checked="" type="checkbox"/> നല്ല	
	3	സഹായക	<input checked="" type="checkbox"/> പ	
	4	സഹായക	<input checked="" type="checkbox"/> നല്ല	
	5		<input type="checkbox"/> പ	
		<input type="checkbox"/> നല്ല		
		<input type="checkbox"/> പ		
		<input type="checkbox"/> നല്ല		