

ပြည်ထောင်စုသမ္မတ မြန်မာနိုင်ငံတော် အစိုးရ
စိုက်ပျိုးရေး၊ မွေးမြူရေးနှင့် ဆည်မြောင်းဝန်ကြီးဌာန
ကျေးလက်ဒေသဖွံ့ဖြိုးတိုးတက်ရေးဦးစီးဌာန
ပျော်ဘွယ်မြို့နယ်



လူထုဗဟိုပြုစီမံကိန်း
National Community Driven Development Project
(NCDDP)



ကျေးရွာဖွံ့ဖြိုးရေးအစီအစဉ်
Village Development Plan (VDP)
ချောင်းမကြီးကျေးရွာ၊ ချောင်းမကြီးကျေးရွာအုပ်စု



မာတိကာ

- ၁။ မြို့နယ်မြေပုံ
- ၂။ ကျေးရွာမြေပုံ(တည်နေရာ)
- ၃။ အုပ်စုတွင်ပါဝင်သောကျေးရွာများစာရင်း
- ၄။ ကျေးရွာအခြေခံအချက်အလက်များ (ကျေးရွာသမိုင်းကြောင်း)
- ၅။ လူထုပူးပေါင်းပါဝင်သော လူမှုဆန်းစစ်ခြင်းနှင့် အကဲဖြတ်ခြင်းလုပ်ငန်းစဉ်(PSA/PRA)အကျဉ်းချုပ်ဇယား
- ၆။ ကျေးရွာဖွံ့ဖြိုးရေးအစီအစဉ်အတွက်အသုံးပြုခဲ့သော PRA tools များနှင့်တစ်ခုချင်းစီအတွက် သုံးသပ် ချက်များ
- ၇။ ကော်မတီဝင်များရွေးချယ်ခြင်းနှင့်ကျေးရွာဖွံ့ဖြိုးရေးအစီအစဉ်ဆောင်ရွက်မှုမှတ်တမ်းခါတ်ပုံများ
- ၈။ ကျေးရွာအချက်အလက် (ပုံစံ-၁)
- ၉။ စီမံကိန်းစက်ဝန်းအချိန်ဇယား (ပုံစံ-၂)
- ၁၀။ ကျေးရွာဖွံ့ဖြိုးရေးဦးစားပေးအစီအစဉ် (ပုံစံ-၃)
- ၁၁။ ကျေးရွာအုပ်စုစီမံကိန်းလုပ်ငန်းခွဲရွေးချယ်ခြင်း (ပုံစံ-၄)
- ၁၂။ အစည်းအဝေးမှတ်တမ်းများ
- ၁၃။ ကဏ္ဍအလိုက်ဦးစားပေးဖွံ့ဖြိုးရေးလုပ်ငန်းစဉ်များ



၁။ ဖျော်ဘွယ်မြို့နယ် အခြေပြမြေပုံ

ဖျော်ဘွယ်မြို့နယ်အခြေပြမြေပုံ

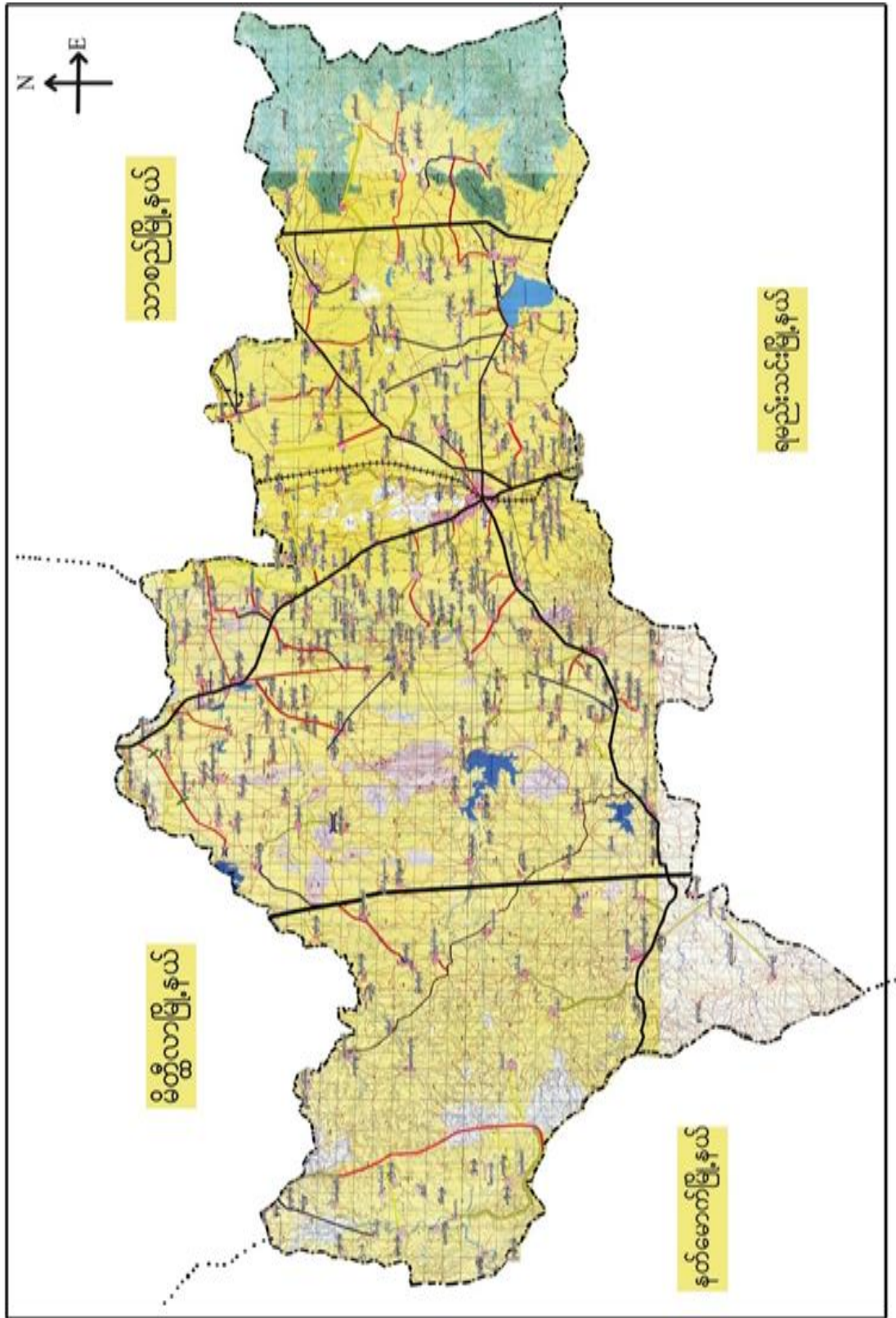



၂။ ရောင်းမကြီးကျေးရွာအုပ်စုမြေပုံ

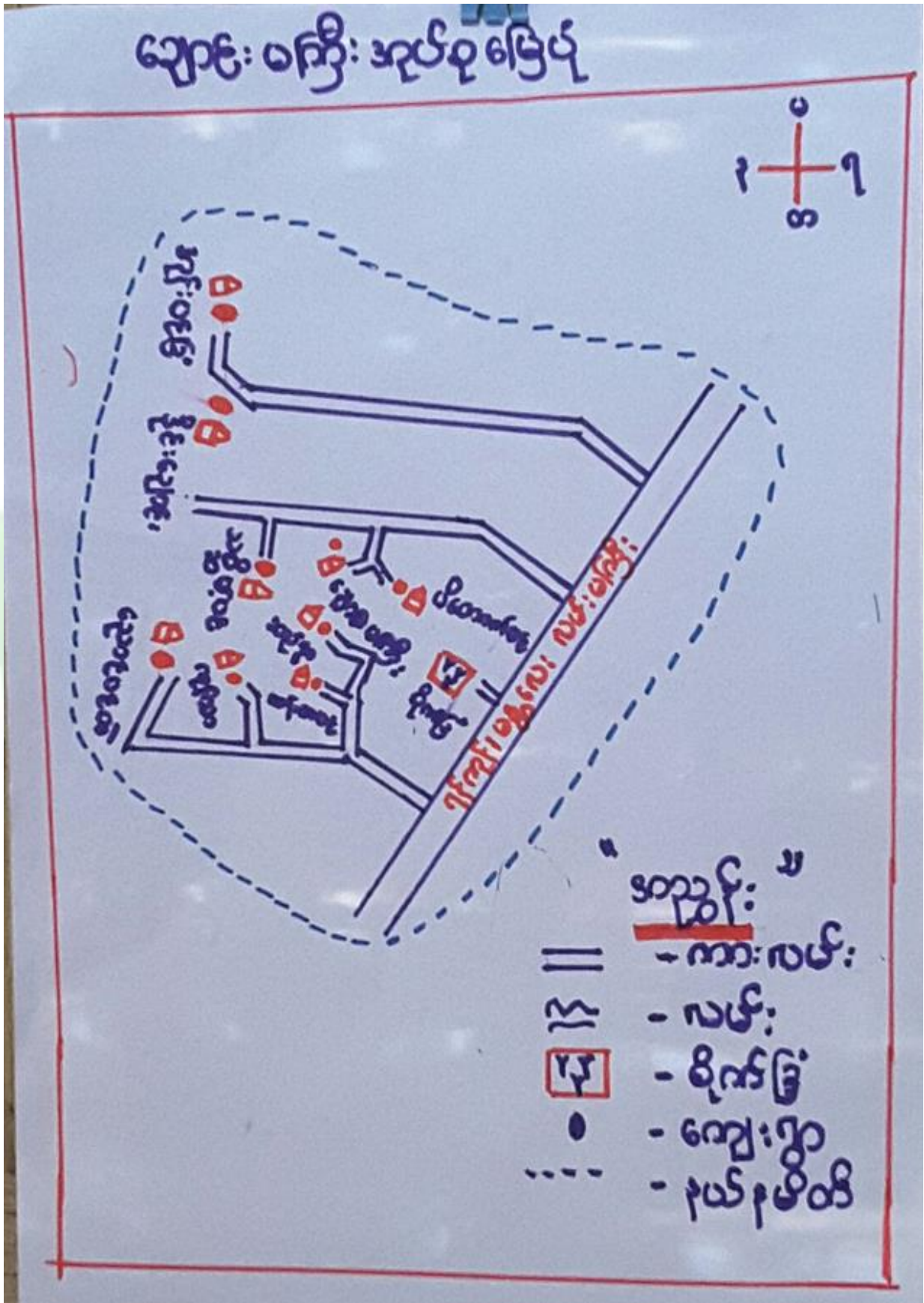



၃။ ကျေးရွာအုပ်စုတွင်ပါဝင်သော ကျေးရွာများ

၁။ ချောင်းမကြီး ၂။ညောင်ပင်တဲ

၃။ဆည်ရွာ

၄။ကုန်းသာ

၅။ထန်းတစ်ပင်

၆။သစ်ဆိမ့်ပင်

၇။ပိတောက်ပင်

၈။အုန်းပင်ခြံ

၉။ခိုင်းချောင်း

၄။ ကျေးရွာ၏အခြေခံအချက်အလက်များ

ကျေးရွာသမိုင်းအကျဉ်း

ကျေးရွာသမိုင်းအကျဉ်း

ချောင်းမကြီး ကျေးရွာသည် ချောင်းမကြီး ကျောင်း ဆရာတော်ကြီး မှ စောမိကုန်း တွင် ယခု တည်ရှိ နေလျက် ရှိသော ချောင်းမကြီး ဆည်ကြီးကို (၉) ရွာ မှ ရှိသော ကျေးလက် ခွားချဉ်း များ ခွင့် စတင်တည်ထောင်ခဲ့ပြီး ရွာတစ်ရွာ တည်ခဲ့ရာ ထိုဆည်ကြီးကို အစွဲပြု၍ ထိုရွာကို ချောင်းမကြီးရွာဟု အမည်တွင်ခဲ့ပါသည်။

ချောင်းမကြီး အုပ်စုရွာဖြစ်ပါသည်။ ပျော်ဘွယ်မြို့၊ ဝမ်းအေးဝက် မြောက် အရပ်တွင် တည်ရှိပြီး မြို့ခွင့် (၆) မိုင်ခန့်ကွာဝေးပါသည်။ အိမ်ခြေပေါင်း (၅၈) အိမ် ရှိပါသည်။ လူဦးရေမှာ (၃၂၃) ဦး ရှိပြီး အမာလူမျိုး များ နေထိုင်ကြပါသည်။

ကျေးရွာ၏ အဓိက အသက်မွေးဝမ်းကြောင်း လုပ်ငန်းမှာ လယ်ယာစိုက်ပျိုးခြင်း ဖြစ်ပါသည်။



- ထိခိုက်လွယ်သော အုပ်စုများလူဦးရေ (သက်ကြီး၊ မြေယာမဲ့၊ မသန်စွမ်းအုပ်စုများ)

သက်ကြီး	မြေယာမဲ့	မသန်စွမ်း
၁၉	၂၀	၂

- ကျေးရွာတွင်းရရှိနိုင်သော ဝန်ဆောင်မှုများ (ကျန်းမာရေးဆေးခန်း၊ စာသင်ကျောင်း)

ဆေးရုံ/ဆေးခန်း	စာသင်ကျောင်း	စာကြည့်တိုက်	မူကြိုကျောင်း	ဈေး
မရှိ	အ.မ.က	မရှိ	မရှိ	မရှိ

- ရွာသူရွာသားများ၏ အဓိကစီးပွားရေးလုပ်ငန်း (စိုက်ပျိုးမွေးမြူရေး၊ အခြားသီးနှံများ)

မွေးမြူရေး		စိုက်ပျိုးရေး		အခြား
နွား	ကျွဲ	စပါး	ပဲ	ဆံပင်ရောင်းဝယ်/ရေး

- အဓိကရရှိနိုင်သော အရင်းအမြစ်များ

ကျောက်	သဲ	ကျောက်ဆွေး	ဂျင်းမြေ	အခြား
မရှိ	ရှိ	မရှိ	မရှိ	မရှိ

- ကျေးရွာနှင့်သက်ဆိုင်သော အခြားအရင်းအမြစ်များ

သောက်သုံးရေရရှိနိုင်မှု	မြေလွတ် မြေရိုင်း	ဆည်ရေသောက်ဧရိယာ	အခြား
ရှိ	မရှိ	ရှိ	



၅။ လူထုပူးပေါင်းပါဝင်သော လူမှုဆန်းစစ်ခြင်းနှင့် အကဲဖြတ်ခြင်းလုပ်ငန်းစဉ်(PSA / PRA) အကျဉ်းချုပ်ဇယား

စဉ်	ကိရိယာများ (PRA Tools)	ရက်စွဲ	ဦးတည်အုပ်စုနှင့် ရည်ရွယ်ချက်များ	တက်ရောက်သူ			အဓိကဆွေးနွေးချက်များ
				ကျား	မ	ပေါင်း	
၁	ကျေးရွာလူမှုရေး၊ အရင်းအမြစ်ပြမြေပုံ (Social Map/ Resource Map)	၂၅-၁၁-၂၀၁၉	ရပ်မိရပ်ဖ၊ ကော်မတီတီဝင်များ၊ကျေးရွာလူထုများ၊ မြေပုံအားအသုံးပြု၍ ၎င်းတို့၏ အဓိကပြဿနာများ၊ အရင်းအမြစ်များနှင့် အခြေခံအဆောက်အအုံအညီများ။	၁၀	၁၁	၂၁	ကျေးရွာလူထု၏ ထင်ရှားသောမြေနေရာ၊အခြေခံအဆောက်အအုံအညီများ၊တိုင်းရင်းသားနှင့် ဘာသာရေးအဖွဲ့အစည်းများ၊မသန်စွမ်းသူရှိသည့်အိမ်ထောင်စုများ၊အမျိုးသမီးသမီးဦးဆောင်သည့်အိမ်ထောင်စုများ၊လူမှုရေးဆိုင်ရာအချက်အလက်များ။ ပြဿနာများနှင့် ဖြစ်နိုင်ခြေရှိသောအဆောက်အအုံအညီသစ်များ
၂	ဥစ္စာနေကြွယ်ဝမှုအဆင့်သတ်မှတ်ခြင်း(Wealth Ranking)	၂၅-၁၁-၂၀၁၉	ကျေးရွာအတွင်းစီးပွားရေးအခြေအနေအနေကွာခြားသော သာအုပ်စုများကိုစိစစ်ရန် ချမ်းသာ၊ အလယ်အလတ်၊နွမ်းပါး၊ အလွန်နွမ်းပါးအုပ်စုများ	၁၀	၁၅	၂၅	ကျေးရွာအတွင်းရှိအိမ်ထောင်စုများ၊ ပွားအားလူမှုစီးပွားအခြေအနေအအလိုက် အုပ်စုများသတ်မှတ်ပေးခြင်း
၃	ကျေးမရေးရာကဏ္ဍ # ၁ ပိုင်ဆိုင်မှုနှင့်ခွဲခြမ်းစိတ်ဖြာမှု	၂၅-၁၁-၂၀၁၉	အမျိုးသားနှင့်အမျိုးသမီးများ(အရင်းအမြစ်ပိုင်ဆိုင်အသုံးချမှု)	၅	၅	၁၀	အမျိုးသားနှင့်အမျိုးသမီးများ(အရင်းအမြစ်ပိုင်ဆိုင်အသုံးချမှု၊ မှုထိန်းချုပ်မှုအားခွဲခြမ်းစိတ်ဖြာခြင်း။)
၄	ရာသီခွင်ပြပြက္ခဒိန် (Seasonal Calendar)	၂၅-၁၁-၂၀၁၉	ကော်မတီဝင်၊ အမျိုးသမီး၊ အမျိုးသားများ	၁၄	၁၁	၂၅	ကျေးရွာတွင် တစ်နှစ်ပတ်လုံးကွဲပြားခြားနားဆားနားသောအချိန်အလိုက် ဖြစ်ပျက်ဆောင်ရွက်ခဲ့သည့်ရာသီရာသီဥတု၊ စိုက်ပျိုးသီးနှံများ၊ လယ်ယာလုပ်ငန်းများ၊ နေ့စားလုပ်ငန်းများ၊ မွေးမြူရေးလုပ်ငန်းများ၊ ဝမ်းစာဖူလုံမှုနှင့် ပွဲတော်များ



၅	ကျားမရေးရာ# ၂ ပင့်ကူအိမ် ကွန်ယက် (Spider Web)	၂၅-၁၁-၂၀၁၉	အမျိုးသားများ နှင့် အမျိုးသမီးများ	၅	၅	၁၀	ကျေးရွာအတွင်းရှိအမျိုးသမီးများ၏ အခြေအနေကိုသိရှိစေရန်တန် နိုးတူအခွင့်အရေးရရှိမှု နှင့် မရရှိသည့် အကြောင်းအရင်း၊ ပညာရေးအတွက်ဆုံးဖြတ်ချ တ်ချက်ချခြင်း၊ အိမ်မှုကိစ္စဆောင်ရွက်မှု
၆	အဖွဲ့အစည်းချိတ် ဆက်ပုံ- ပင်းပုံစံ(Venn Diagram)	၂၅-၁၀-၂၀၁၉	ကျေးရွာအုပ် ချုပ်ရေးအဖွဲ့၊ ကျေးရွာ ဘဏ်/ ထောက်အဖွဲ့	၁၁	၁၃	၂၄	ကျေးရွာတွင်းရှိအဓိကအုပ်စုများ၊ အဖွဲ့အစည်းများတည်ရှိနေမှုကို ကိုသိရှိရန်၊ ၎င်းအဖွဲ့အစည်းများအုပ်စုများ ဘေးဆက်စပ်နေမှုပူးပေါင်းဆောင်ရွ ဆောင်ရွက်မှုအားသိရှိနိုင်ရန်၊
၇	ပြဿနာ သစ်ပင် (Problem Tree)	၂၀-၁၀-	အမျိုးသားများနှင့် အမျိုးသမီးများ	၃၀	၂၅	၅၅	ကျေးရွာ ဖွံ့ဖြိုးတိုးတက်မှု နောက်ကျ ခြင်း၏ အကြောင်းရင်းများကို သိရှိ ဖော်ထုတ်နိုင်ရန်
၈	ကျေးရွာ၏မော်မှန်းချ းချက်(၄)နှစ်စာ စာကျေးရွာဖွံ့ဖြိုးရေး ရေးအစီအစဉ်	၂၅-၁၁-၂၀၁၉	အမျိုးသားအုပ်စု၊အ မျိုးသမီးအုပ်စု၊လူင ယ်အုပ်စု၊ ရပ်မိရပ်ဖအုပ်စု	၂၉	၁၀	၃၉	ကျေးရွာသားများ၏ မဲပေးရွေးချယ်ထားသည့် ဖွံ့ဖြိုးတိုးတက်ရေးလုပ်ငန်းစဉ်များ ဘေးအန္တရာယ်အလုံခြုံရေးအလုပ်အကိုင် ချက်



၆။ ကျေးရွာဖွံ့ဖြိုးရေးအစီအစဉ်အတွက်အသုံးပြုခဲ့သော PRA Tools များနှင့်တစ်ခုချင်းစီအတွက်သုံးသပ်ချက်များ

၆.၁။ ကျေးရွာသယံဇာတပြမြေပုံ





လှူရှေး အခြေပြု ခွင့်သယံဇာတ အရင်း အမြစ်ပြု မြေပုံ

ဆွေးနွေးခြင်း ခွင့် ဆန်းစစ်ခြင်း

△ လယ် / ယာများ ဖြိုခွဲ ဖြီး အသက်မွေး ဝမ်း ကြောင်း ပြုကြသည်။

△ တစ်စွာလုံး မုန့် ကာသာကို ကွယ်ကြပါသည်။

△ ပညာရေး ကိုဦးစားပေးသော ကျေးဇူး ဖြစ်သည်။

△ စိုက်ပျိုးရေး နည်းပညာများ လိုအပ်ပါသည်။

△ စားသောက်ကုန်လုပ်ငန်း ၊ လက်မှုလုပ်ငန်း ၊ စက်မှုလုပ်ငန်း ၊
ကဏ္ဍစား ချေးငွေလုပ်ငန်းများ လိုအပ်ပါသည်။

△ တစ်ပိုင် တစ်စိုင် စီးပွားရေးလုပ်ငန်းများ ကနေ မြင်လည်း မွေးမြူရေး
လုပ်ငန်းများ ရရှိရန် လိုအပ်ပါသည်။

△ လမ်းပန်းဆက်သွယ်ရေး စာရေ ဖြစ် စီမံကိန်း မှ ပြုလုပ်ပေးသော
ဧည့် ကောင်းမွန် ရှေ့ကြောင်း တွေ့ရှိရသည်။

△ စီမံကိန်း (၄) ခု တာ ဆောင်ရွက် ဖြီးစီးသွားလျှင် ကျေးဇူးစွာ အရေး မြင်
ဖွံ့ဖြိုးတိုးတက်လာရန် ကြောင်း တွေ့ရှိရသည်။



၆.၂။ ကျေးရွာအရင်းအမြစ် ပိုင်ဆိုင်မှုသုံးသပ်ခြင်း။

ကျေးရွာ - ချောင်းမကြီး၊ ပိုင်ဆိုင်မှုသုံးသပ်ခြင်း
 အုပ်စု - ချောင်းကြီး

မြို့ပတ် - ဆျော်ဘူပင်
 ရက်စွဲ - ၂၅.၁၁.၂၀

အရင်းအမြစ်ထိန်းချုပ်ခြင်း
 အရင်းအမြစ်သုံးစွဲမှု

ကျား	မ	ကျား+မ	ကျား	မ	ကျား+မ
သစ်ပင်	အင်္ကျီစက်	ထင်း	အင်္ကျီစက်	ထင်း	သစ်ပင်
ဖျဉ်း		မီး		မီး	ဖျဉ်း
စားဖွား			စားဖွား		စား
အိ					အိ
ကား					ကား

ဦးဆောင်ရေးဌာန - ဦးတင်ဇွဲ
 ပါထိကရေးဌာန - အား (၅)၊ (၆)၊ (၅)
 မြတ်တမ်းတင်သူ - ဇော်အောင်ဦး

ရေးရာ - အုပ်စုကြီးကျောင်း
 အချိန် - (၃:၀၀)



ပိုင်ဆိုင်မှုသုံးသပ်ခြင်း

ဆွေးနွေးခြင်းနှင့် ဆန်းစစ်ခြင်း

- △ ကမ္ဘာ့သမီးများသည် ထမင်း၊ ဟင်းများ ဥက်ပြုတ်ရသောကြောင့် ဖိကိုသုံးစွဲပြီး ဖိဖိတို့ကိုယ်တိုင် ထိန်းချုပ်ကြသည်။
- △ ဆိုင်ကယ်၊ ရေတွင်း၊ လယ်ယာများကို ကမ္ဘာ့သမီးများ၊ ကမ္ဘာ့သမီးအတူတကွ အသုံးပြုကြသော်လည်း ကမ္ဘာ့သမီးများကသာလျှင် ထိန်းချုပ်ကြသည်။
- △ ကျ်ကျော့ရွာတွင် ဖြူပြင်ခြင်း၊ ထိန်းချုပ်ခြင်း၊ ဆုံးဖြတ်ချက်ချခြင်းတို့ကို ကမ္ဘာ့သမီးများက အများဆုံးပြုလုပ်ကြသည်။
- △ ကမ္ဘာ့သမီးများကနေဖြင့် ဆုံးဖြတ်ချက်ချခြင်း၊ ကကောင်ကထည်ဖော်ဆောင်ရွက်ခြင်းတို့တွင် ကမ္ဘာ့သမီးများနှင့် တစ်တူ အတူတကွ ဆွေးနွေးပေးခြင်းဖြင့် ဖိဖိတို့ကနေဖြင့်လည်း ထိန်းချုပ်မှုများပြုလုပ်၍ ရကြောင်း သိရှိလာနိုင်ပါသည်။



ပုဂ္ဂိုလ်ရေးအဖွဲ့အစည်းအဖွဲ့အစည်းများ၏ အဆင့်မြှင့်တင်ရေးအတွက်

ကျေးဇူး - ရွေးချယ်မှု
 ဆုပေး - ရွေးချယ်မှု

မြို့နယ် - မြောက်ဧရာဝတီ
 ရက်စွဲ - ၂၅.၁၁.၁၉

စဉ်	အမျိုးအစား	သတ်မှတ်ချက်ညွှန်းကြားများ	အရက်အရေအတွက်	ရာခိုင်နှုန်း
၁	ချင်းသာ	ထိုက်ဒီဇယ်၊ လယ်(၅)ဧက၊ အထက်၊ နွား၊ ကျွဲ၊ ဆိုင်ကယ်၊ ကား၊ ဗွန်ဇင်	၅	၈%
၂	အသက်အရွယ်	အသက် ၅၀ နှစ်၊ အရွယ် ၅၀ နှစ်၊ လယ် (၅)ဧကအောက်ရှိ၊ နွား၊ ဆိုင်ကယ်	၂၃	၃၉%
၃	ရွေးချယ်မှု	ထိုက်ကား၊ သက်တမ်းပို၊ နီ၊ ကား၊ လယ်ပင်ပေါက် နွား၊ ကျွဲ၊ ဝက်	၃၁	၅၃%
		စုစုပေါင်း	၅၉	၈၀%

ဦးဆောင် ဆွေးနွေးသူ - ဦးစိုးမင်းသိန်း
 ပါဝင်ဆွေးနွေးသူ - ကျား (၁၀)၊ မ (၁၅)
 မှတ်တမ်းတင်သူ - ဒေါ်ကေသိန်း

နေရာ - ရွာအိမ်ခြံမြေ၊
 အချိန် - ၃:၂၀ မိနစ်၊ ၂ နာရီ



ဥစ္စာဓနကြွယ်ဝမှု အဆင့်သတ်မှတ်ခြင်း

ဆွေးနွေးခြင်း ခွင့်ဆုံးစစ်ခြင်း

- △ ချမ်းသာသော အိမ်ထောင်စု ၅၀ အိမ်ရှိသည်။
- △ အလယ်ကလတ် အိမ်ထောင်စု ၂၂၀ အိမ်ရှိသည်။
- △ ခွမ်းပါးသော အိမ်ထောင်စု ၁၃၂ အိမ်ရှိသည်။
- △ ခွမ်းပါးရခြင်း အကြောင်း မှာ ယက်လုပ်လက်စားလုပ်ကိုင်ရခြင်း ၊ ရာသီဥတုမမျှန်ခြင်း ၊ ပုံမှန်ဝင်ငွေ မရှိခြင်းတို့ကြောင့် ဖြစ်သည်။
- △ ခွမ်းပါးမှုများ ပျော့ကျရန် အတွက် အိမ်တွင်းမှုလုပ်ငန်းများ သင်တန်းပို့ချခြင်း ၊ တစ်ပိုင် တစ်စိုင် ငွေ ခြုံငုံရေး လုပ်ငန်းများ ဆောင်ရွက်ပေးခြင်း ဖြစ်၍ ဝင်ငွေများတိုးလာပြီး ခွမ်းပါးမှုများ ပျော့သွားနိုင်ကြောင်း သိရှိရသည်။



ရာသီခွင်ပြ ပြက္ခဒိန် သုံးသပ်ချက်





ရာသီခွင်ပြပြကွဒိန်

ဆွေးနွေးခြင်း ခွင့်ဆန်းစစ်ခြင်း

- △ လယ်ယာစိုက်ပျိုးရေးကို အဓိကထားလုပ်ကိုင်ဆောင်ရွက်ကြသည်။
- △ ရာသီဥတု အခြေအနေ အား ဖြစ်ပုံနှင့် ကတိင်းယာရှိ ငြိုးမိုးရွာသွန်းမှု နည်းပါးကြောင်းတွေ့ရှိရသည်။
- △ ကျားဖာရေး အခြေအနေ သစ်တင်ကြောင်း တွေ့ရှိရသည်။ နာတာရှည် ရောဂါများ ဖြစ်ပွားမှု နည်းကြောင်း တွေ့ရှိရသည်။
- △ ဝင်ငွေ / ထွက်ငွေများ သစ်တင် ငြိုး ပွဲတော်ရာသီများတွင် ထွက်ငွေ ပိုမိုများနေကြောင်း တွေ့ရှိရသည်။
- △ တောင် / ယာ လုပ်ငန်း ဝင်ငွေ (အမျိုးသား - ၆၀၀၀/- , အမျိုးသမီး - ၅၀၀၀/-) လုပ်အားခတန်းတူမရကြောင်း တွေ့ရှိရသည်။
- △ ယူဆယူဆ ဖြစ်နိုင်စွမ်း မှ ကောင်းကောင်းပင်သောလုပ်ငန်းများတွင် လုပ်အားတူညီစွာ လုပ်အားခများကို (အမျိုးသား ၊ အမျိုးသမီး) တန်းတူရရှိကြောင်း တွေ့ရှိရသည်။

၆.၅။ ပင်းပုံစံကိုသုံးပြု၍ အဖွဲ့အစည်းများချိတ်ဆက်မှု



ဟင်းပုံစံအဖွဲ့အစည်း နှင့်ချိတ်ဆက်မှုများ ရေးလာခြင်း
 ကျေးဇူး - ချောင်းမကြီး
 အုပ်စု - ချောင်းမကြီး
 မြို့နယ် - မျောက်ဘွယ်
 ရက်စွဲ - ၄.၁၂.၁၇

ကျေးဇူးတောင်း အဖွဲ့အစည်းများ
 ကျေးဇူးပြုပေး အဖွဲ့အစည်းများ

- ဆယ်အိတ်ခေါင်း အဖွဲ့
- ပရဟိတအဖွဲ့
- အမျိုးသား အဖွဲ့
- ဓမ္မစင်္ကြံ အဖွဲ့
- ကျောင်းကန်မတီ
- ငြိမ်းကန်မတီ
- လမ်းကန်မတီ
- ဆောက်လုပ်ရေးကန်မတီ
- ပညာရေး ဌာန
- ကျန်းမာရေး ဌာန
- သမဝါသနာ
- စိုက်ပျိုးရေးဌာန
- ဆေးအုပ်စု
- လူထုအစိုးရအဖွဲ့

ဦးဆောင်ဆွေးနွေးသူ - ဦးစောအေး
 မှတ်တမ်းတင်သူ - ဒေါ်သီတာဌေး
 ပါဝင်ဆောင်ရွက်သူ - ကျား (၁၁) မ (၁၃)

အချိန် - ၃ : ၃၀ မိနစ်
 နေရာ - ရာအိမ်ခြံမြေ



ဗင်းပုံဝံအဖွဲ့ အစည်း နှင့် ညိုဝှမ်းအက်ပွဲများ လေ့လာခြင်း
 ကျေးဇူး - ဆန်း မကြီး
 အုပ်စု - ကျောင်းမကြီး
 ဖြိုနှုတ် - ပျော်အွယ်
 ရက်စွဲ - ၄.၅.၁၃

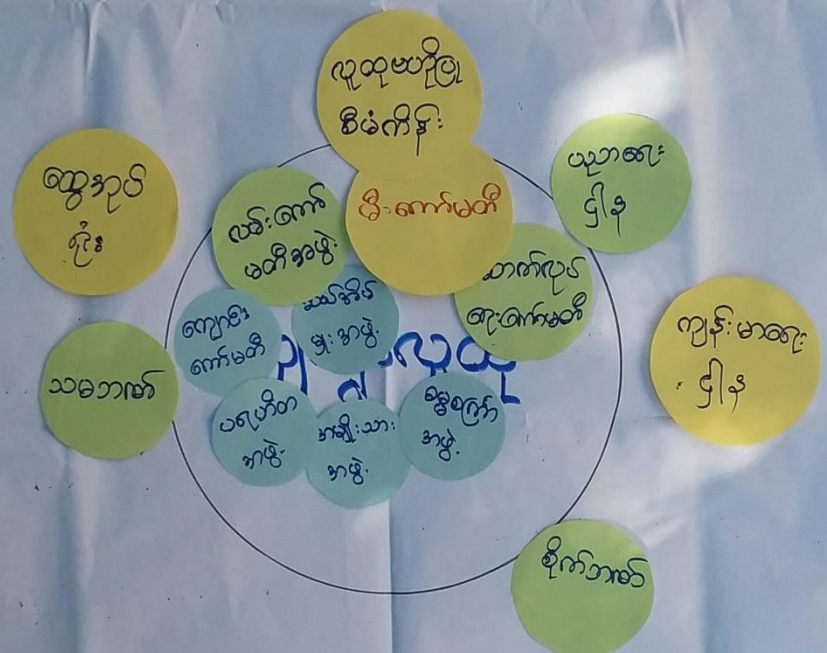

ဦးဆောင်ဆွဲဆွဲသူ - ဦးတင်အေး
 စွက်တမ်းတင်သူ - ဒေါ်ဘိတကဌေး
 ပါဝင်ဆောင်ရွက်သူ - ကျား (၁၁) မ (၃)
 ဇန်နဝါရီ ၂ : ၄၀ ရက်စွဲ
 အချိန် - ကျောင်းပွဲ နံနက်



စင်းပုံစံ ကဆုံး ဖြုတ် ကဖွဲ့ ကစည်း ချိတ်ဆက် မှုပတာ:

ဆွေးနွေးခြင်း နှင့် ဆန်းစစ်ချက်

△ ကျကျေးရွာတွင် ရပ်မိရပ်မာ ၊ ရှာဖွေခြင်း ၊ ဆယ်စိတ်ဖြာ ၊ ကဖွဲ့တို့သည် ကျေးရွာ၏ ကိစ္စ ကဝဝကို ဆုံးဖြတ် ချက် ချခြင်း ၊ ပြဿနာများ ပြေငြိမ်း ဖြစ်တို့တွင် တိုင်ပင် ဆွေးနွေး ချုပ်ချယ်ဆောင်ရွက်ကြသည်။

△ ကချိုးသာ ၊ ကချိုးသမီး လူငယ် ကဖွဲ့ နှင့် ဓမ္မစင်္ကြံ ကဖွဲ့တို့သည် ကျေးရွာ၏ သာဇာ ၊ နာဇာ လုပ်ငန်းများတွင် ကဆူတကွ လုပ်ကိုင်ဆောင်ရွက်ပေးကြသည်။

△ လူငယ် ကဖွဲ့သည် ကျေးရွာဖွံ့ဖြိုးရေး လုပ်ငန်းများကို ကျေးရွာစီ ၊ ထောက်ကော်မတီဝင်များ နှင့် ပူးပေါင်းပါဝင်ကာ ကဆူတကွ လုပ်ဆောင်ကြသည်။

△ ကျေးရွာ၏ ပြင်ပ ကဖွဲ့ ကစည်း များ အဖေဖြစ် ကျေးရွာ နှင့် ချိတ်ဆက် မှုစားကောင်း ဝေသာ ကဖွဲ့ မှာ ကျေးလက်ဓမ္မာဖွဲ့ ဖြိုးတိုး တက်ရေး ဦးစီးဌာန၊ ထုထုထုထု ဖြုတ်ပုံကိန်း ၊ ဖြိုး နယ် ထွေ ၊ နယ် ၊ စိုက်ကန် စသည် ကဖွဲ့ ကစည်း များ ဖြစ်ကြသည်။



၆.၆။ ပင့်ကူအိမ်ကွန်ယက် နှင့် သုံးသပ်ချက်

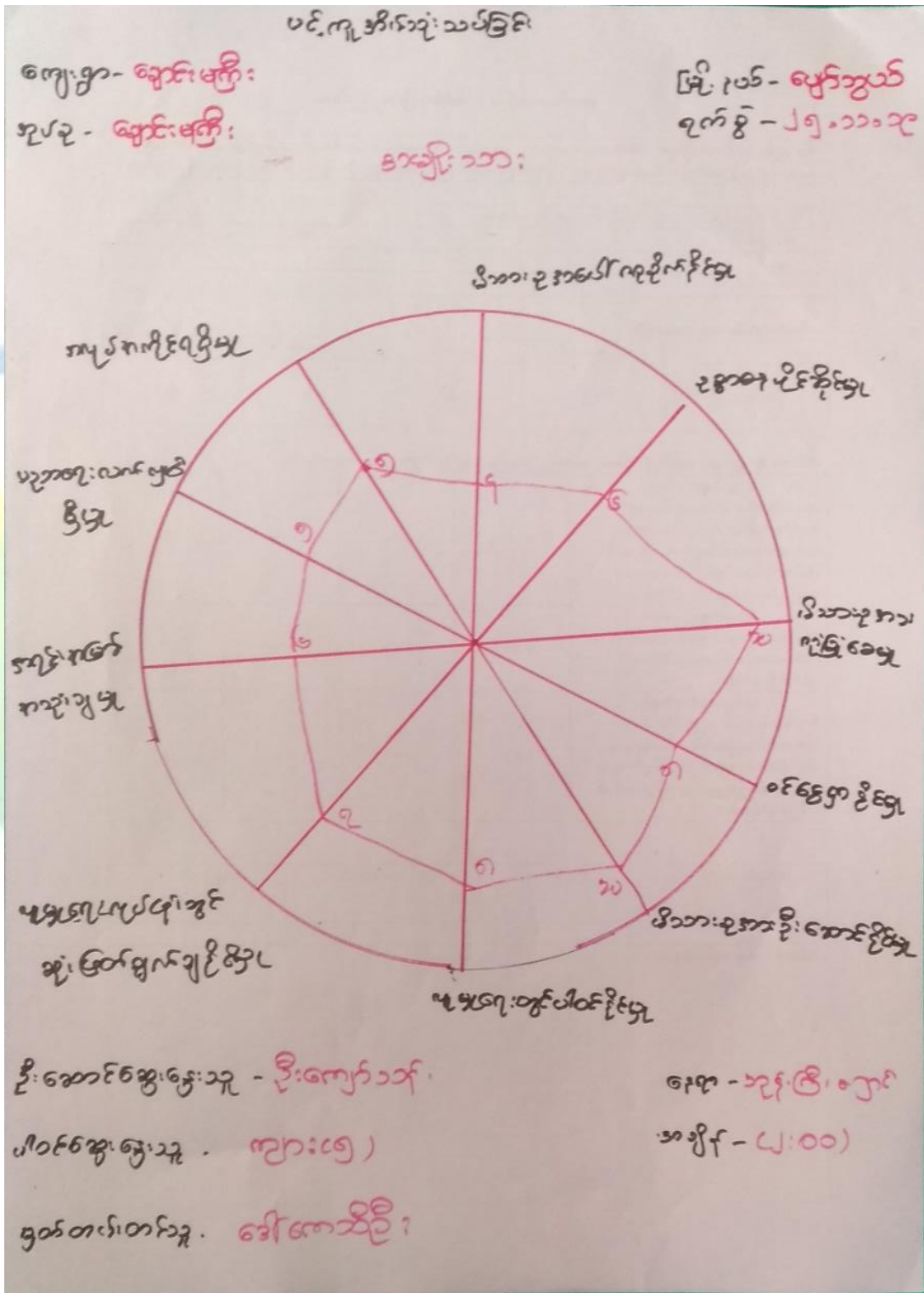



မင်းကူစိုးစာပို့သင်တန်း

ကျေးဇူး - ရောင်းမကြီး

ဒဂုန် - ရောင်းမကြီး

မြို့နယ် - ပျော်စွယ်

ရက်စွဲ ၂၅.၁၁.၁၉

ဒါမှူးသင်တန်း

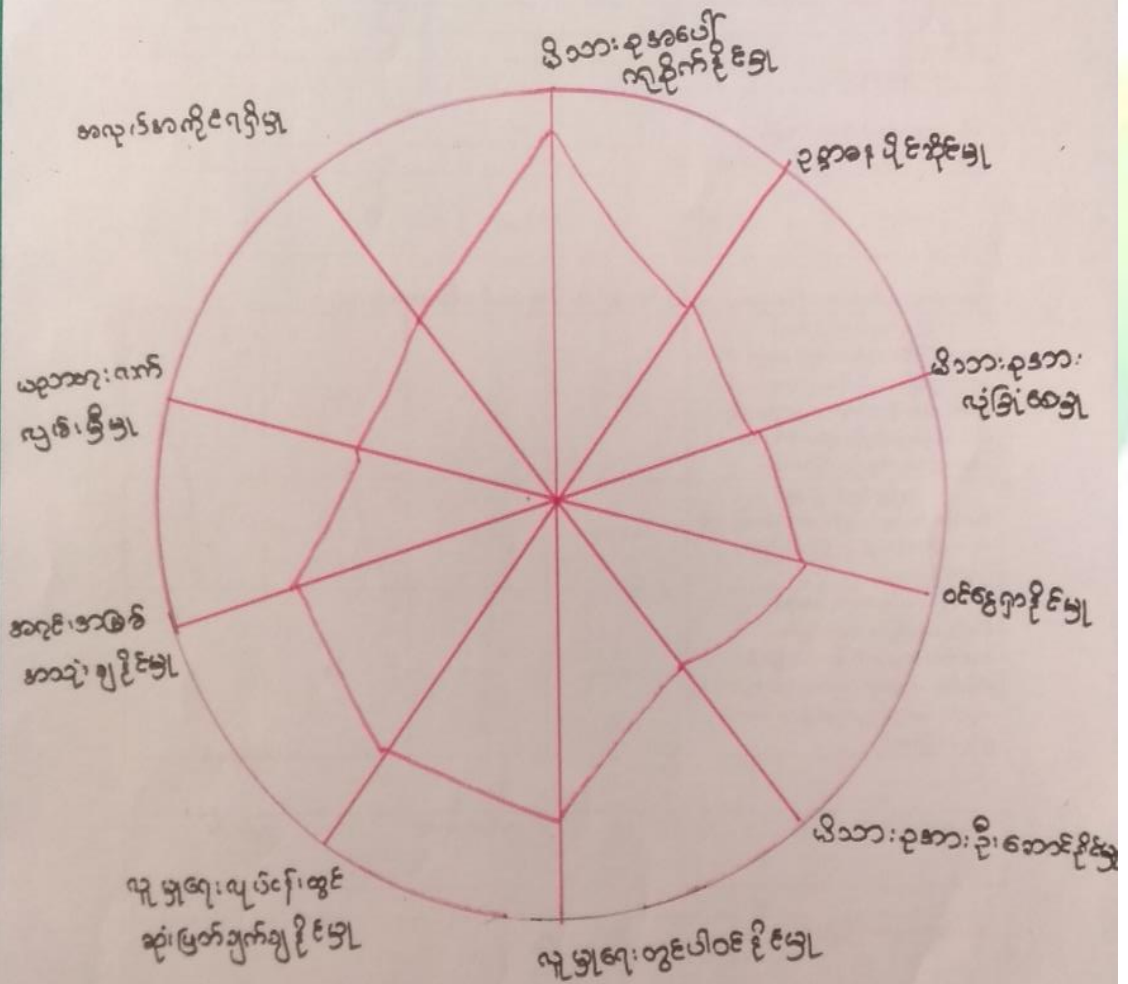

ဦးဆောင်ဆွဲ: ဇွဲသူ - ဒေါ်သန်း

ပါဝင်ဆွဲ: ဇွဲသူ - မေတ္တာ

မှတ်တမ်း: တင်သူ - ဒေါ်ကောသိဦး

ရေးရာ - သူရိ၊ ဇွဲကျေးဇူး

အချိန် (၂:၀၀)



ပင်.ကူ အိမ်သုံး သင်ကြား

ကျေးဇူး - ရောင်းမကြီး

၁၃၃၃ - ရောင်းမကြီး

မြို့.ပင် - ပျော်ဘွယ်
ခုက်စွဲ - ၂၅.၁၁.၀၃

အချိုးသား + အမျိုးသမီး

သိသား ၃ အပေါ် လူစိုက်နိုင်မှာ

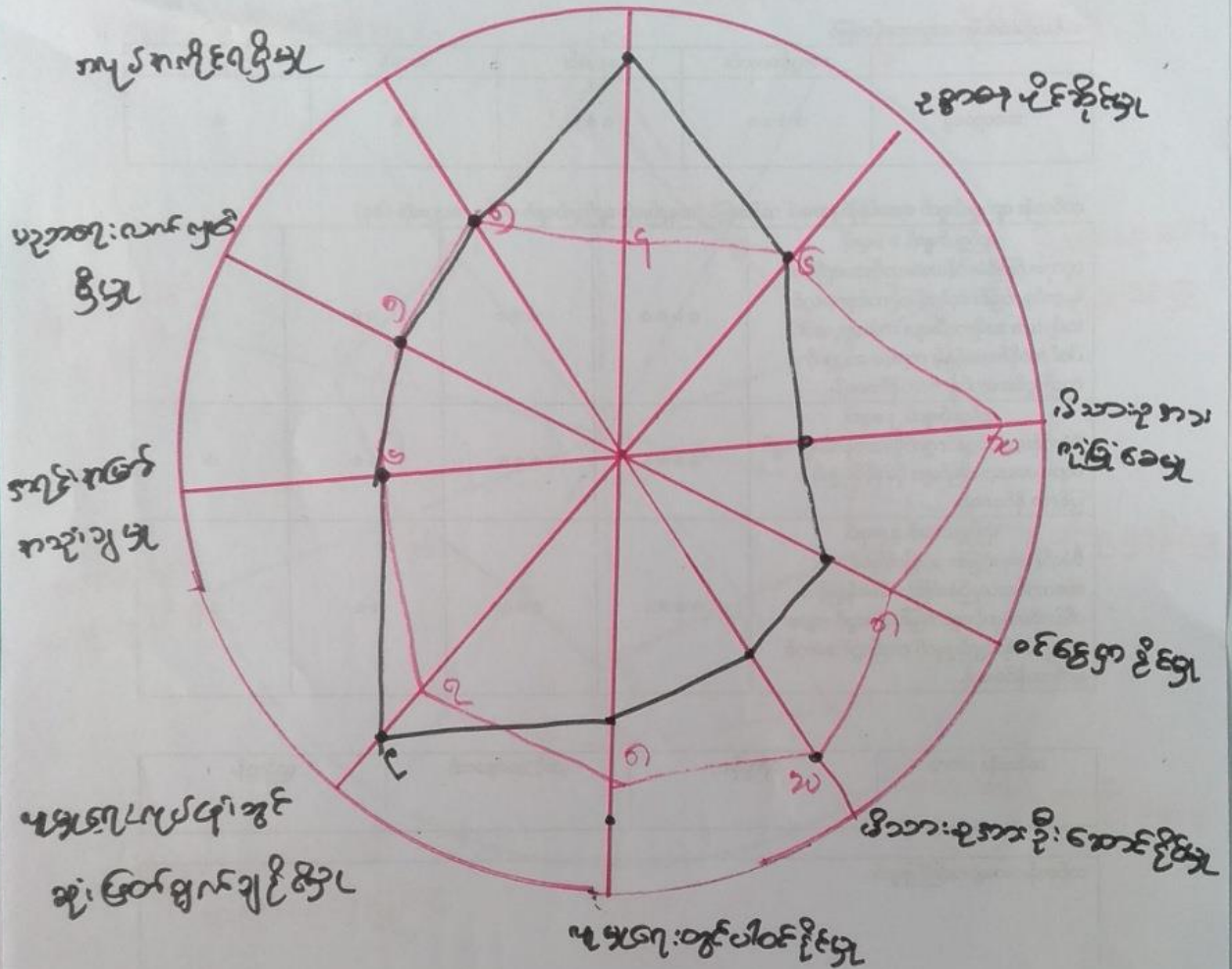

ဦးဆောင်စားဖွဲ့သူ - ဦးကျော်သိန်း

ပါဝင်စားဖွဲ့သူ - ကျား (၅)

မှတ်တမ်းတင်သူ - ဒေါ်မေအိမ်

ရက်စွဲ - ၁၃.၁၂.၀၃

အချိန် - ၂:၀၀



ပဋိကူအိမ်သုံး သပ်ခြင်း

တွေ့တွေ့ခြင်း ခွင့် ဆန်းစစ်ချက်

- △ အမျိုးသမီး များ လှုပ် ပိုင် ခွင့် ၊ ပါဝင် ခွင့် နည်းဆော်လည်း လူထုမဟုတ်မီ
 စီမံကိန်း ခေါ် ကျား မဇာ ရော ကခန်း ကျွတ် ခေါ် သင်တန်း ပို့ ချမှပျား
 ကြောင်း တစ်ကြောင်း ၊ စီမံကိန်း ကို အမျိုးသား ၊ အမျိုး သမီး တန်း တူ
 ကခွင့် ကဇာ များ ခွင့် လှုပ်ဆောင် အကောင် အထည် ဖော်သွား သော
 ကြောင်း အမျိုးသမီး များ ခေါ် လှုပ် ပိုင် ခွင့် ကခွင့် ကဇာ များ ကို နားလည်
 လာပြီ ကျေးဇူး ခေါ် ပွဲ ဖြိုးစား လှုပ်ငန်း များ တွင် အမျိုးသမီး များ ပိုမို
 ပါဝင်လာသည်ကို တွေ့ ရသည်။
- △ စီမံကိန်း (၄) နှစ် တာ ကပြီ တွင် ပဋိကူအိမ်သုံး သပ် ချက် အရ
 အမျိုးသား ၊ အမျိုး သမီး တန်း တူ ဖြစ် လာနိုင် ကြောင်း တွေ့ ရှိရသည်။
- △ ဝင်ငွေ ငှာ ခိုင် မှု တွင် အမျိုး သမီး များ အတွက် အိမ်တွင်း မှု သင်တန်း
 ပို့ ချမှပျား ၊ အချက် အပြုတ် ၊ မှန် ပုတ် သင်တန်း များ ပို့ ချမှပျား
 ပေး ခြင်း လျှင် ပိုမို တိုးတက် မှု များ ရှိ လာနိုင် ကြောင်း တွေ့ ရသည်။



၆.၇။ ပြဿနာသစ်ပင်

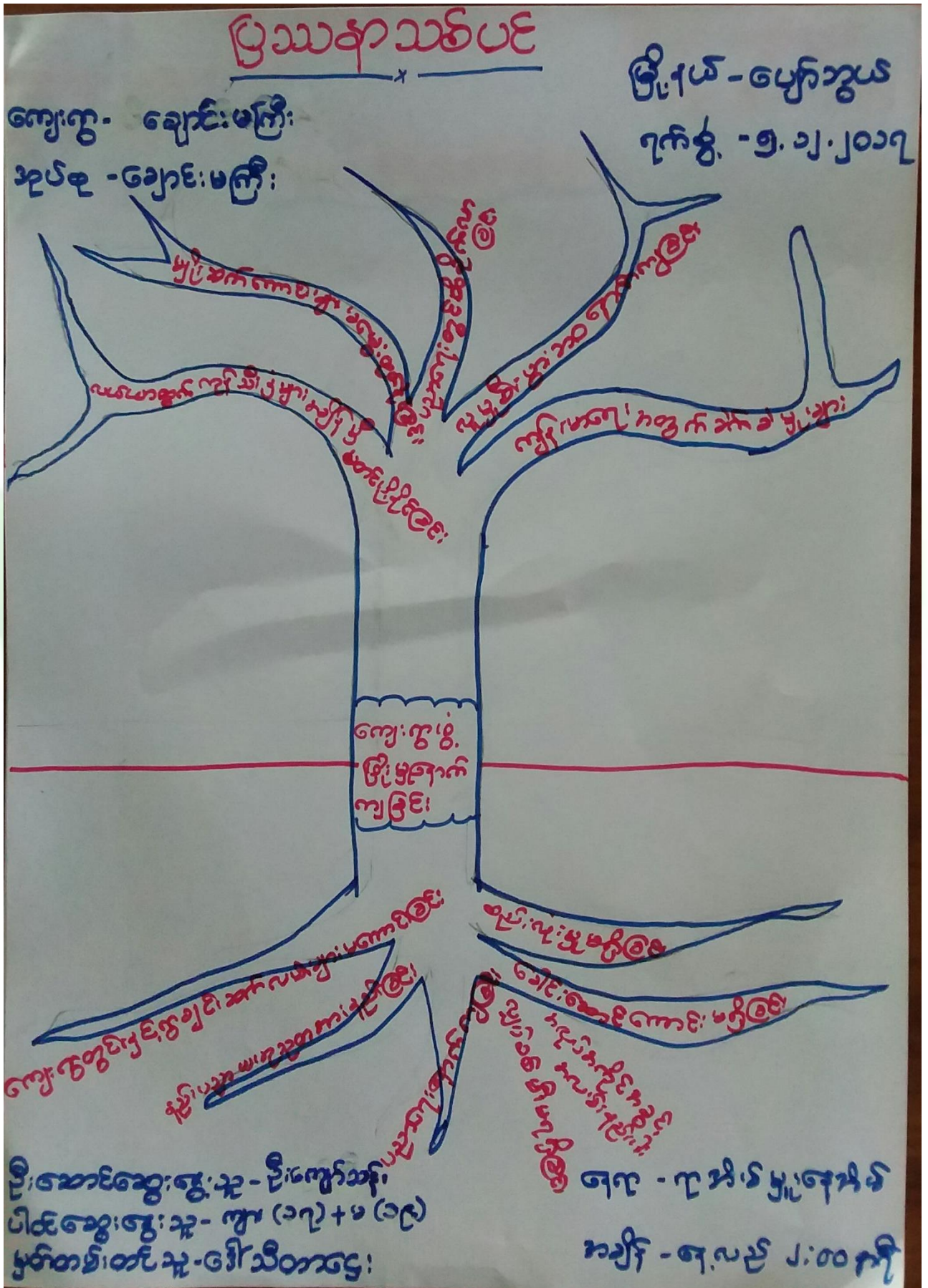



ပြဿနာဆစ်ပစ်

ပြိုင်ပွဲ - ပျော်ရွှင်
ရက်စွဲ - ၅.၁၂.၂၀၁၇

ကျေးဇူး - ချောင်းမကြီး
ပုဂံ - ချောင်းမကြီး

ဆွေးနွေး ခြုံငုံစာတမ်း

- ၁ ကျေးဇူးတွင် ရွာချင်း ဆက်လက် များ မကောင်း ခြင်း၊
နည်း၊ ပညာမပည သုတနည်း၊ ခြင်း၊ ပညာ ရှေးရှောက်
ကျေးဇူး ခြင်း၊ လျှပ်စစ်ဖို့ မရရှိခြင်း၊ ကပုဂံကကိုင်
ကခွင့်ကလမ်း များ နည်းပါ ချ ခြင်း၊ ခေါင်းဆောင် ကောင်း
မရှိခြင်း၊ စည်လုံး မှ မရှိ ခြင်း၊ ကို. မှာ ကျေးဇူး
ကတွက် ခက် ခဲ မှ များ ဖြစ် ရှိ သည်။
- ၂ လယ်ယာထွက်ကုန်များ ကျိန်ဖို့ မပို့ဆောင် ခြင်းခြင်း၊
ပညာရေး၊ လူမှုရေး၊ စီးပွားရေး၊ ကျန်းမာရေး
များကို လုံလုံ အိမ်နီး ချောင်း ကြောင့် စက်စံ မှ တွေ့
ရ ရှိ သည်။
- ၃ ဆိုခက် ခဲ မှ များ ဖြစ် လည် ကျေးဇူး ကျေးဇူး၊ စေ ခရော်
နှုတ်ယခက်ဝန်းတွင် ရွာတွင်၊ ကျောက်ချောင်း
လမ်း၊ ခင်း၊ များ၊ မည် ဖြစ် သည်။



၆.၈။ ကျေးရွာ၏ မျက်မှန်းချက်(၄)နှစ်စာကျေးရွာဖွံ့ဖြိုးရေးအစီအစဉ်

ဖွံ့ဖြိုးတိုးတက်ရေးအဖွဲ့အစည်းများ	ကုန်စည် - ရောင်းချခြင်းမရှိဘဲ ကျေးရွာ - ဧရာဝတီမြစ်ဝကျွန်းပေါ်	ကုန်စည် - ရောင်းချခြင်းမရှိဘဲ
<ul style="list-style-type: none"> ကဆုန်ကံစား / ကတား / ကဆီ ရွာထွန်း၊ ဧရာဝတီမြစ်၊ ပျား၊ မကောင်း၊ ဖွန်ဖြူ ကျေးရွာ၊ ဇော်၊ ချို၊ ငယ်၊ ပျား၊ ပျက်စီး၊ ခြင်း စာသင်ကျောင်း၊ ဆေးပေး၊ မလုံလောက်စွာ လေလေး၊ ပျား၊ စာသင်ကျောင်း၊ ရှေ့ကံစား ရွာချင်း၊ ဆက်လမ်း၊ များ၊ မကောင်း၊ ဖွန်ဖြူ မို့၊ ရာသီတွင်၊ သွား၊ လာ၊ ရှေ့ကံစား ကစဉ်၊ ကစား၊ ခန်း၊ မပျိုစွာ၊ ကစဉ်၊ ကလေး မြို့နယ်ချုပ်၊ ကျေးရွာ၊ ကဆုန်ကံစား အေး၊ ပေး၊ ခန်း၊ မပျိုစွာ၊ ကဆုန်ကံစား ကျေးရွာ၊ ကလေး၊ ကစဉ်၊ ကစား ကျေးရွာ၊ ကလေး၊ ကစဉ်၊ ကစား ကျေးရွာ၊ ကလေး၊ ကစဉ်၊ ကစား ကျေးရွာ၊ ကလေး၊ ကစဉ်၊ ကစား 	<ul style="list-style-type: none"> ကျေးရွာ - ဧရာဝတီမြစ်ဝကျွန်းပေါ် ကျေးရွာ - ဧရာဝတီမြစ်ဝကျွန်းပေါ် ကျေးရွာ - ဧရာဝတီမြစ်ဝကျွန်းပေါ် ကျေးရွာ - ဧရာဝတီမြစ်ဝကျွန်းပေါ် ကျေးရွာ - ဧရာဝတီမြစ်ဝကျွန်းပေါ် ကျေးရွာ - ဧရာဝတီမြစ်ဝကျွန်းပေါ် ကျေးရွာ - ဧရာဝတီမြစ်ဝကျွန်းပေါ် ကျေးရွာ - ဧရာဝတီမြစ်ဝကျွန်းပေါ် ကျေးရွာ - ဧရာဝတီမြစ်ဝကျွန်းပေါ် ကျေးရွာ - ဧရာဝတီမြစ်ဝကျွန်းပေါ် ကျေးရွာ - ဧရာဝတီမြစ်ဝကျွန်းပေါ် ကျေးရွာ - ဧရာဝတီမြစ်ဝကျွန်းပေါ် ကျေးရွာ - ဧရာဝတီမြစ်ဝကျွန်းပေါ် ကျေးရွာ - ဧရာဝတီမြစ်ဝကျွန်းပေါ် 	<ul style="list-style-type: none"> ကျေးရွာ - ဧရာဝတီမြစ်ဝကျွန်းပေါ် ကျေးရွာ - ဧရာဝတီမြစ်ဝကျွန်းပေါ် ကျေးရွာ - ဧရာဝတီမြစ်ဝကျွန်းပေါ် ကျေးရွာ - ဧရာဝတီမြစ်ဝကျွန်းပေါ် ကျေးရွာ - ဧရာဝတီမြစ်ဝကျွန်းပေါ် ကျေးရွာ - ဧရာဝတီမြစ်ဝကျွန်းပေါ် ကျေးရွာ - ဧရာဝတီမြစ်ဝကျွန်းပေါ် ကျေးရွာ - ဧရာဝတီမြစ်ဝကျွန်းပေါ် ကျေးရွာ - ဧရာဝတီမြစ်ဝကျွန်းပေါ် ကျေးရွာ - ဧရာဝတီမြစ်ဝကျွန်းပေါ် ကျေးရွာ - ဧရာဝတီမြစ်ဝကျွန်းပေါ် ကျေးရွာ - ဧရာဝတီမြစ်ဝကျွန်းပေါ် ကျေးရွာ - ဧရာဝတီမြစ်ဝကျွန်းပေါ် ကျေးရွာ - ဧရာဝတီမြစ်ဝကျွန်းပေါ်



ပွဲ ဖြို: တိုးတက်ရေး လှုပ်ငန်းများ ကုန်စုံ- ချောင်းဖြို: ၁ ရွေးရွာ - ချောင်းမဖြို: ကဖျိုးသာ:

ကစားကစား/ ကစားကစား:	ရောင်းချသည့်ကစားကစား ဖျော်ဖြေ ချက်	ပွဲ ဖြို: ရေးလှုပ်ငန်းများ:
<ul style="list-style-type: none"> △ ရွာတွင်း ရေကြောင်း များ မကောင်း ပွန်ဖြို ရေများ သိတ် ဆိုရှ်လမ်း များ ပျက်စီး ဖြစ် △ စာသင်ကျောင်း ဆောင်လုပ်ပေးသော ကလေးများ စာသင် ပြားချက် ခဲ ဖြစ် △ ရွာတွင်း ဆက်လမ်း များ မကောင်း ပွန် ဖြို မိုးကုန်စုံတွင် သွားလာရ ခက် ခဲ ဖြစ် △ ဆေး ပေး ခန်း မရှိ ဖြစ် ပျက်စီး ကစားပျော် ကစားပျော် များ ခွဲ ကစားကစား ပွဲ ဖြို ဖြစ် △ ကစည်း ဆေး ခန်း မရှိ ချိ ကစည်း ဆေး မြေလှုပ်ရှုပ် ရှေ့ ခက် ခဲ ဖြစ် △ ဒီသတ် ကား မရှိ ရှိ ကစားပျော် ကစားပျော် များ ခွဲ သွားလာရ ခက် ခဲ ဖြစ် 	<ul style="list-style-type: none"> ရောင်းချသည့်ကစားကစား ဖျော်ဖြေ ချက် △ ရွာတွင်း ရေကြောင်း များ ကောင်း ပွန်ဖြို ရေကြောင်း ရေလမ်းကောင်း ပွန် ရေဖြို △ စာသင်ကျောင်း ဆောင်လုပ်ပေးသော ရွာတွင်း ကလေးများ စား ချက် ရွာသားသား ခြံ ရေဖြို △ ရွာတွင်း ဆက်လမ်း များ ကောင်း ပွန် ဖြို ကစားပျော် သွားလာရ လွယ်ကူ ရေဖြို △ ဆေး ပေး ခန်း ရရှိ ဖြစ် ကျန်းမာရေး ကစားပျော် များ ခွဲ ကစားပျော် △ ကစည်း ဆေး ခန်း မရှိ ချိ ကစည်း ဆေး မြေလှုပ်ရှုပ် ရှေ့ ခက် ခဲ ဖြစ် △ ဒီသတ် ကား ရရှိ ဖြစ် ဒီသတ် ကား ကစားပျော် ကစားပျော် 	<ul style="list-style-type: none"> ပွဲ ဖြို: ရေးလှုပ်ငန်းများ: △ ရွာတွင်း ကုန်စုံ ရေကြောင်း မြေလှုပ်ခြင်း △ စာသင်ကျောင်း ဆောင်တိုး ခွဲ ဖြစ် △ ရွာတွင်း ဆက်လမ်း မြေလှုပ် ခြင်း △ ဆေး ပေး ခန်း တည်ဆောက် ခြင်း △ ကစည်း ဆေး ခန်း မရှိ တည်ဆောက် ခြင်း △ ဒီသတ် ကား



ကျေးဇူး - ရောင်းမကြီး အုပ်စု - ရောင်းမကြီး ဇွဲနယ် - ပျော်စွယ်

ဦးဆုံးအဆင့်	ဖွဲ့ဖြိုးရေးလုပ်ငန်းများ	အဆိုပြုသူ	မဲအရေအတွက်
၁	ရွာတွင်း အုတ်ခီရေ အခြားမြေဖျပ်ခြင်း	ကျား + ၁၂	၂၁
၂	စာသင်ကျောင်းဆောင်တိုးချဲ့ခြင်း	ကျား + ၁၂	၆
၃	ရွာတွင်း ဆက်လမ်းပြုပြင်ခြင်း	ကျား + ၁၂	၂
၄	ဆေးပေးခန်း	ကျား + ၁၂	၁
၅	စာအုပ် အထူး ခန်း ၁၂	ကျား + ၁၂	၁



၇။ ကော်မတီဝင်များရွေးချယ်ခြင်းနှင့်ကျေးရွာဖွံ့ဖြိုးရေးအစီအစဉ်ဆောင်ရွက်မှုမှတ်တမ်းဓါတ်ပုံများ



စီမံကိန်းမိတ်ဆက်အစည်းအဝေးမှတ်တမ်းဓါတ်ပုံ



အမျိုးသမီးများပင့်ကူအိမ်ကွန်ယက်ရေးဆွဲနေစဉ်မှတ်တမ်းဓါတ်ပုံ



ကျေးရွာဖွံ့ဖြိုးရေးဦးစားဦးစမ်းမဲပေးရန်တန်းစီနေကြစဉ်



ကော်မတီဝင်များစာရင်း

စီမံကိန်းအထောက်အကူပြုကော်မတီစာရင်း

ကျေးရွာအုပ်စု/ကျေးရွာ ချောင်း ဇာကြီး ၊ ချောင်း ဇာကြီး

စဉ်	အမည်	ကျား/မ	ရာထူး
၁	ဦးတင်ဇွဲ	ကျား	စီ/ဆောင်ရွက်သူ
၂	ဒေါ်တန်းနု	မ	စီ/ဆောင်ရွက်သူ
၃	ဦးကျော်စွန်းဦး	ကျား	ကော့ရှင်ထမ်း
၄	ဒေါ်တန်း	မ	ကော့ရှင်ထမ်း
၅	ဦးအောင်ဇွဲ	ကျား	လုပ်သူ
၆	ဦး ဇွဲ ဝိန်း	ကျား	လုပ်သူ
၇	ဒေါ်တင်နု	မ	လုပ်သူ
၈	ဦး ဝံလင်း	ကျား	ရွေးကုန်း နိုင်
၉	ဦးစော်စိုး	ကျား	လုပ်သူ
၁၀	ဒေါ်အောင်မေ	မ	လုပ်သူ
၁၁	ဒေါ်စင်မိုး ဖျဉ်	မ	လုပ်သူ
၁၂	ဦးကျော်စွန်း (ဖုန်း)	ကျား	ဆောင်ရွက်သူ
၁၃	ဒေါ်စင်မိုး	မ	ဆောင်ရွက်သူ
၁၄	ဒေါ်စင်မိုး	မ	ဆောင်ရွက်သူ
၁၅	ဦးဇွဲစိုး	ကျား	ဆောင်ရွက်သူ
၁၆	ဒေါ်စင်မိုး	မ	ဆောင်ရွက်သူ



၈။ ကျေးရွာအခြေခံအချက်အလက်များ (ပုံစံ-၁) ပထမနှစ်စက်ဝန်း

ပုံစံ - ၈ - ၁ ကျေးရွာအခြေခံအချက်အလက်များ (Form PC 1)

လမ်းညွှန်ချက်။ ကျေးရွာတစ်ရွာသို့ ပထမဆုံးမိတ်ဆက်ခရီး သွားရောက်သောအခါ လူထုစည်းရုံးရေးမှူးသည် ကျေးရွာခေါင်းဆောင်များအား ကျေးရွာအချက်အလက်များကို မေတ္တာရပ်ခံ၍ တောင်းခံရသည်။ ဤအချက်အလက်များကို စီမံကိန်းမိတ်ဆက်အစည်းဝေးမတိုင်မီတောင်းခံရမည်။ စီမံကိန်းမိတ်ဆက်အစည်းဝေးတွင် လူထုစည်းရုံးရေးမှူးသည် ဤအချက်အလက်များအား စစ်ဆေးပြီး မှန်ကန်အောင်ပြုလုပ်ရမည်။ ပြီးနောက်တွင် လူထုစည်းရုံးရေးမှူးမှ သတင်းအချက်အလက်ထံသို့ Tablets မှ တစ်ဆင့် ဖြည့်သွင်းရမည်။

ကျေးရွာခေါင်းဆောင် အမည် ဦးစွန်းစွန်း	ကျေးရွာခေါင်းဆောင်၏ ဖုန်းနံပါတ် ၀၇ - 33856619	လူထုစည်းရုံးရေးမှူး၏ အမည် ဒေါ်လှစန်း
ပြည်နယ်/တိုင်းဒေသကြီး	မြို့နယ် ပျော်စည်	ကျေးရွာအုပ်စု ပျော်စည် ကျေးရွာ ပျော်စည်

စာ။ လူဦးရေ - **၃၂၃**

လူမျိုးစု	အိမ်ထောင်စုအရေအတွက်	ကိုးကွယ်သည့်ဘာသာ	အိမ်ထောင်စုအရေအတွက်
လူမျိုးစု (၁) ဗမာ	၅၀	ဘာသာ (၁) ဗုဒ္ဓ	၅၀
လူမျိုးစု (၂) -----		ဘာသာ (၂) -----	
လူမျိုးစု (၃) -----		ဘာသာ (၃) -----	
လူမျိုးစုရော -----		ဘာသာရော -----	
အခြား			
	အရေအတွက်		
မသန်စွမ်းသူများ	၆	ဗုဒ္ဓ	၆
သက်ကြီးရွယ်အိုများ (၆၅ နှစ် နှင့် အထက်)	၅၆	ဗုဒ္ဓ	၅၄
စစ်ဘေးရှောင်	-	-	-

	အမျိုးသား (အရေအတွက်)	အမျိုးသမီး (အရေအတွက်)
လူဦးရေ	၁၇၇	၁၇၆
လူမျိုးစု (၁) ဗမာ		
လူမျိုးစု (၂) -----		
လူမျိုးစု (၃) -----		
အခြား		
အိမ်ထောင်စုဦးစီး	၄၄	၃၄

(၆) အခြေခံအဆောက်အအုံ အသုံးအဆောင်များ

စာသင်ကျောင်း	အမှတ် ခြံစံပါ	ကျန်းမာရေး	အမှတ် ခြံစံပါ	ဘာသာရေး အဆောက် အအုံများ	အမှတ် ခြံစံပါ



အထက်တန်းကျောင်း	<input type="checkbox"/>	ဆေးရုံ	<input type="checkbox"/>	စေတီ	<input checked="" type="checkbox"/>
အလယ်တန်းကျောင်း	<input type="checkbox"/>	ကျန်းမာရေးဌာန	<input type="checkbox"/>	ဘုန်းကြီးကျောင်း	<input checked="" type="checkbox"/>
မူလတန်းကျောင်း	<input checked="" type="checkbox"/>	ကျန်းမာရေးဌာနခွဲ	<input type="checkbox"/>	ဟိန္ဒူဘုရားကျောင်း	<input type="checkbox"/>
မူကြိုကျောင်း	<input checked="" type="checkbox"/>	ဆေးပေးခန်း	<input type="checkbox"/>	ခရစ်ယာန်ကျောင်း	<input type="checkbox"/>
အခြား	<input type="checkbox"/>	အခြား	<input checked="" type="checkbox"/>	ဗလီ	<input type="checkbox"/>
မုတ်ချက်		မုတ်ချက်		အခြား	<input type="checkbox"/>
		မုတ်ချက်		မုတ်ချက်	

(ဂ) ကျွမ်းကျင်သူများမှတ်တမ်း (ကျေးရွာတွင်နေထိုင်သော သို့မဟုတ် တခြားရွာမှလာရောက်သော ကျွမ်းကျင်သူများ)

(၁) စာသင်ကျောင်း			(၂) ကျန်းမာရေး			(၃) လက်မှုပညာရှင်		
	ရွာတွင်နေထိုင်သူ	အခြားရွာမှလာသူ		ရွာတွင်နေထိုင်သူ	အခြားရွာမှလာသူ		ရွာတွင်နေထိုင်သူ	အခြားရွာမှလာသူ
မူလတန်းပြဆရာ/မ	<input checked="" type="checkbox"/>	<input checked="" type="checkbox"/>	ဆရာဝန်	<input type="checkbox"/>	<input checked="" type="checkbox"/>	လက်သမား	<input checked="" type="checkbox"/>	<input checked="" type="checkbox"/>
အထက်တန်းပြဆရာ/မ	<input type="checkbox"/>	<input type="checkbox"/>	လက်ထောက်ကျန်းမာရေးမှူး	<input type="checkbox"/>	<input checked="" type="checkbox"/>	ပန်းရံ	<input checked="" type="checkbox"/>	<input checked="" type="checkbox"/>
အလယ်တန်းပြဆရာ/မ	<input type="checkbox"/>	<input type="checkbox"/>	အမျိုးသမီးကျန်းမာရေးဆရာမ	<input type="checkbox"/>	<input checked="" type="checkbox"/>	လျှပ်စစ်ကျွမ်းကျင်ပီးသမား	<input type="checkbox"/>	<input type="checkbox"/>
မူကြိုဆရာ/မ	<input checked="" type="checkbox"/>	<input checked="" type="checkbox"/>	သားဖွားဆရာမ	<input type="checkbox"/>	<input checked="" type="checkbox"/>	ရေပိုက်သူယ်သူ	<input type="checkbox"/>	<input type="checkbox"/>
အခြား	<input type="checkbox"/>	<input type="checkbox"/>	ပြည်သူ့ကျန်းမာရေးလုပ်သား	<input type="checkbox"/>	<input type="checkbox"/>	စက်ပြင်ဆရာ	<input checked="" type="checkbox"/>	<input type="checkbox"/>
မုတ်ချက်			မုတ်ချက်			မုတ်ချက်		

(ဃ) ကျေးရွာသို့ ရောက်ရှိနိုင်သည့် လမ်းအခြေအနေ / ကျေးရွာတစ်ရွာသည် ၎င်း၏ ကျေးရွာအုပ်စုနှင့် ဆက်သွယ်ထားသော လမ်းအခြေအနေ (အောက်ဖိုလ်ကိုစိုင်းပါ)

ကျောက်ကြမ်းလမ်း: ကတ္တရာလမ်း ကွန်ကရစ်လမ်း: _____
 ကျောက်ခင်းလမ်း: မြေသားလမ်း လူသွားလမ်း: _____
 မော်တော်ဆိုင်ကယ်လမ်း: _____
 အခြား: _____

(င) ကျေးရွာဖွံ့ဖြိုးမှုစီမံချက်

- (၁) လူထုပဟိုပြုစီမံကိန်းမစတင်မှီ ဤကျေးရွာတွင်ကျေးရွာဖွံ့ဖြိုးမှု စီမံချက်ရှိခဲ့ပါသလား? ရှိပါသည်/မရှိပါ/မသိပါ ဝိုင်းထုတ်ပါ
- (၂) ရှိခဲ့ပါလျှင် ဤစီမံချက်ကို မည်သည့် ခုနှစ်တွင်ပြင်ဆင်ခဲ့ပါသနည်း? နှစ်- ၇ / မသိပါ
- (၃) ဤစီမံချက်ကို ဖြည့်နယ်မှုအတည်ပြုခဲ့ပါသလား? ပြုခဲ့ပါသည်/မပြုခဲ့ပါ (မသိပါ)

(စ) ခရီးအကွာအဝေး

(၁) ဤကျေးရွာ၏ပဟိုမှ ၎င်းကျေးရွာအုပ်စု၏ပဟိုအထိ ခရီးမိုင်မည်မျှကွာဝေးသနည်း? မိုင်- ၆.၆ / မသိပါ

(၂) ဤကျေးရွာမှ ၎င်းကျေးရွာအုပ်စုပဟိုအထိ သွားလာရာတွင်ကြာမြင့်သည့်အချိန်။ ၅.၁၆ နာရီ

ခြောက်သွေ့ရာသီတွင်ကြာချိန်----- ထော်လာဂျီ(မော်တော်ဆိုင်ကယ်)ခြေလျင်/လား/မော်တော်ဘုတ်/အခြား: ၃၀.၂၄

မိုးရာသီတွင်ကြာချိန်----- ထော်လာဂျီ(မော်တော်ဆိုင်ကယ်)ခြေလျင်/လား/မော်တော်ဘုတ်/အခြား: ၅.၁၆ နာရီ



(ဆ) ပတ်ဝန်းကျင်ဆိုင်ရာ သဘာဝဘေးအန္တရာယ်

ဤကျေးရွာတွင် ရေကြီးခြင်းကဲ့သို့ သဘာဝဘေးအန္တရာယ်ကျရောက်ဖူးခြင်း ရှိပါသလား။

မရှိပါ ရှိပါသည် ရှိလျှင်ဖော်ပြပါ -----

(ဇ) ကျေးရွာတွင် ဖွဲ့စည်းထားသော အဖွဲ့အစည်းများ

လူထုဗဟိုပြုစီမံကိန်းမတိုင်မီ ဤကျေးရွာတွင် ကျေးရွာဖွံ့ဖြိုးရေးအတွက် အစိုးရ (သို့) ရွာသားများကိုယ်တိုင်(သို့) စီမံကိန်းတစ်ခုခုမှ ဖွဲ့စည်းထားသည့် အဖွဲ့အစည်းများရှိပါသလား။

(၁) ----- *မရှိပါ*

(၂) -----

(ဈ) အထွေထွေအုပ်ချုပ်ရေး ဦးစီးဌာန (GAD) မှ မှတ်တမ်းတင်ထားခြင်း

ဤကျေးရွာသည် အထွေထွေအုပ်ချုပ်ရေး ဦးစီးဌာန (GAD) မှ မှတ်တမ်းတင်ထားမှု ရှိပါသလား။

မရှိပါ ရှိပါသည်

ကျေးရွာခေါင်းဆောင်

အမည် *ဒွီဝဇ္ဇာ*

လက်မှတ် *[Signature]* နေ့စွဲ *၂၀၂၀၁၇*

လူထုစည်းရုံးရေးမှူး

အမည် *ဒေါ်လှလှဝေ*

လက်မှတ် *[Signature]* နေ့စွဲ *၂၀၂၀၁၇*



ကျေးရွာအခြေခံအချက်အလက်များ (ပုံစံ-၁) ဒုတိယနှစ်စက်ဝန်း

မူလငါ

ပုံစံ - ၁ - ၁ ကျေးရွာအခြေခံအချက်အလက်များ (Form PC 1)

လမ်းညွှန်ချက်။ ကျေးရွာတစ်ရွာသို့ ပထမဆုံးမိတ်ဆက်ခရီး သွားရောက်သောအခါ လူထုစည်းရုံးရေးမှူးသည် ကျေးရွာ ခေါင်းဆောင်များအား ကျေးရွာအချက်အလက်များကို မေတ္တာရပ်ခံ၍ တောင်းခံရသည်။ ဤအချက်အလက်များကို စီမံကိန်း မိတ်ဆက်အစည်းဝေးမတိုင်မီတောင်းခံရမည်။ စီမံကိန်းမိတ်ဆက်အစည်းဝေးတွင် လူထုစည်းရုံးရေးမှူးသည် ဤအချက်အလက် များအား စစ်ဆေးပြီး မှန်ကန်အောင်ပြုလုပ်ရမည်။ ပြီးနောက်တွင် လူထုစည်းရုံးရေးမှူးမှ သတင်းအချက်အလက်ထဲသို့ Tablets မှ တဆင့် ဖြည့်သွင်းရမည်။

ကျေးရွာခေါင်းဆောင် အမည် စိုး၊ စည်လှိုင်	ကျေးရွာခေါင်းဆောင်၏ ဖုန်းနံပါတ် ၀၅-၄၅၅၀၃၆၈၅၃	လူထုစည်းရုံးရေးမှူး၏ အမည် အောင်မင်းဌေး
ပြည်နယ်၊တိုင်းဒေသကြီး၊ မြို့နယ် မန္တလေး၊ မြို့နယ် ရွှေဘို	ကျေးရွာအုပ်စုအမည် ကျေးရွာအုပ်စု ၈၅၀၂	ကျေးရွာ ချောင်း ကျေးရွာ ချောင်း ၈၅၀၂

က။ လူဦးရေ

လူမျိုးစု	အိမ်ထောင်စုအရေအတွက်	ကိုးကွယ်သည့်ဘာသာ	အိမ်ထောင်စုအရေအတွက်
လူမျိုးစု (၁) - ဗမာ	၅၉	ဘာသာ (၁) - ဗမာ	၅၉
လူမျိုးစု (၂) -----		ဘာသာ (၂) -----	
လူမျိုးစု (၃) -----		ဘာသာ (၃) -----	
လူမျိုးစုရော -----		ဘာသာရော -----	
အခြား			
	အရေအတွက်		
မသန်စွမ်းသူများ	-		
သက်ကြီးရွယ်အိုများ (၆၅ နှစ် နှင့် အထက်)	၁၇		
စစ်ဘေးရှောင်	-		

	အမျိုးသား (အရေအတွက်)	အမျိုးသမီး (အရေအတွက်)
လူဦးရေ		
လူမျိုးစု (၁) - ဗမာ	၁၅၃	၁၆၉
လူမျိုးစု (၂) -----		
လူမျိုးစု (၃) -----		
အခြား		
အိမ်ထောင်ဦးစီး	၄၇	၁၂

(ခ) အခြေခံအဆောက်အအုံ အသုံးအဆောင်များ

စာသင်ကျောင်း	အမှတ် ခြံစံပါ	ကျန်းမာရေး	အမှတ် ခြံစံပါ	ဘာသာရေး အဆောက် အအုံများ	အမှတ် ခြံစံပါ



အထက်တန်းကျောင်း	<input type="checkbox"/>	ဆေးရုံ	<input type="checkbox"/>	စေတီ	<input checked="" type="checkbox"/>
အလယ်တန်းကျောင်း	<input type="checkbox"/>	ကျန်းမာရေးဌာန	<input type="checkbox"/>	ဘုန်းကြီးကျောင်း	<input checked="" type="checkbox"/>
မူလတန်းကျောင်း	<input checked="" type="checkbox"/>	ကျန်းမာရေးဌာနခွဲ	<input type="checkbox"/>	ဟိန္ဒူဘုရားကျောင်း	<input type="checkbox"/>
မူကြိုကျောင်း	<input type="checkbox"/>	ဆေးပေးခန်း	<input type="checkbox"/>	ခရစ်ယာန်ကျောင်း	<input type="checkbox"/>
အခြား	<input type="checkbox"/>	အခြား	<input type="checkbox"/>	ဗလီ	<input type="checkbox"/>
				အခြား	<input type="checkbox"/>
မှတ်ချက်		မှတ်ချက်		မှတ်ချက်	

(ဂ) ကျွမ်းကျင်သူများမှတ်တမ်း (ကျေးရွာတွင်နေထိုင်သော သို့မဟုတ် တခြားရွာမှလာရောက်သော ကျွမ်းကျင်သူများ)

(ခ) စာသင်ကျောင်း			(၂) ကျန်းမာရေး			(၃) လက်မှုပညာရှင်		
	ရွာတွင်နေထိုင်သူ	အခြားရွာမှလာသူ		ရွာတွင်နေထိုင်သူ	အခြားရွာမှလာသူ		ရွာတွင်နေထိုင်သူ	အခြားရွာမှလာသူ
မူလတန်းပြဆရာ/မ	<input type="checkbox"/>	<input type="checkbox"/>	ဆရာဝန်	<input type="checkbox"/>	<input type="checkbox"/>	လက်သမား	<input checked="" type="checkbox"/>	<input checked="" type="checkbox"/>
အထက်တန်းပြဆရာ/မ	<input type="checkbox"/>	<input type="checkbox"/>	လက်ထောက်ကျန်းမာရေးမှူး	<input type="checkbox"/>	<input type="checkbox"/>	ပန်းရံ	<input checked="" type="checkbox"/>	<input checked="" type="checkbox"/>
အလယ်တန်းပြဆရာ/မ	<input type="checkbox"/>	<input type="checkbox"/>	အမျိုးသမီးကျန်းမာရေးဆရာမ	<input type="checkbox"/>	<input type="checkbox"/>	လျှပ်စစ်ကျွမ်းကျင်ပီးသမား	<input type="checkbox"/>	<input type="checkbox"/>
မူကြိုဆရာ/မ	<input type="checkbox"/>	<input type="checkbox"/>	သားဖွားဆရာမ	<input type="checkbox"/>	<input type="checkbox"/>	ရေပိုက်သူ	<input type="checkbox"/>	<input type="checkbox"/>
အခြား	<input type="checkbox"/>	<input type="checkbox"/>	ပြည်သူ့ကျန်းမာရေးလုပ်သား	<input type="checkbox"/>	<input type="checkbox"/>	စက်ပြင်ဆရာ	<input type="checkbox"/>	<input type="checkbox"/>
မှတ်ချက်			မှတ်ချက်			မှတ်ချက်		

(ဃ) ကျေးရွာသို့ ရောက်ရှိနိုင်သည့် လမ်းအခြေအနေ / ကျေးရွာတစ်ရွာသည် ၎င်း၏ ကျေးရွာအုပ်စုနှင့် ဆက်သွယ်ထားသော လမ်းအခြေအနေ (အောက်ဖိတ်ကို ဝိုင်းပါ)

ကျောက်ကြမ်းလမ်း: ကတ္တရာလမ်း ကွန်ကရစ်လမ်း: မော်တော်ဆိုင်ကယ်လမ်း:
 ကျောက်ခင်းလမ်း: မြေသားလမ်း လူသွားလမ်း: အခြား: _____

(င) ကျေးရွာဖွံ့ဖြိုးမှုစီမံချက်

(၁) လူထုပဟိုပြုစီမံကိန်းမစတင်မီ ဤကျေးရွာတွင်ကျေးရွာဖွံ့ဖြိုးမှု စီမံချက်ရှိခဲ့ပါသလား? ဝိုင်းပါ
 ရှိပါသည်/မရှိပါ/မသိပါ

(၂) ရှိခဲ့ပါလျှင် ဤစီမံချက်ကို မည်သည့် ခုနှစ်တွင်ပြင်ဆင်ခဲ့ပါသနည်း? နှစ်-----/မသိပါ

(၃) ဤစီမံချက်ကို မြို့နယ်မှအတည်ပြုခဲ့ပါသလား? မြို့နယ်သည်/မမြို့နယ် /မသိပါ

(စ) ခရီးအကွာအဝေး

(၁) ဤကျေးရွာ၏ပဟိုမှ ၎င်းကျေးရွာအုပ်စု၏ပဟိုအထိ ခရီးမိုင်မည်မျှကွာဝေးသနည်း? မိုင်--1.5--/မသိပါ

(၂) ဤကျေးရွာမှ ၎င်းကျေးရွာအုပ်စုပဟိုအထိ သွားလာရာတွင်ကြာမြင့်သည့်အချိန်။

ခြောက်သွေ့ရာသီတွင်ကြာချိန် ၁၅ မိနစ် ၃၀ ----- ထော်လာဂျီ/မော်တော်ဆိုင်ကယ်/မြေလျင်/လား/မော်တော်ဘုတ်/
 အခြား: -----
 မိုးရာသီတွင်ကြာချိန် ၄၅ မိနစ် ----- ထော်လာဂျီ/မော်တော်ဆိုင်ကယ်/မြေလျင်/လား/မော်တော်ဘုတ်/
 အခြား: -----



(ဆ) ပတ်ဝန်းကျင်ဆိုင်ရာ သဘာဝဘေးအန္တရာယ်

ဤကျေးရွာတွင် ရေကြီးခြင်းကဲ့သို့ သဘာဝဘေးအန္တရာယ်ကျရောက်ဖူးခြင်း ရှိပါသလား။

မရှိပါ ရှိပါသည် ရှိလျှင်ဖော်ပြပါ -----

(ဇ) ကျေးရွာတွင် ဖွဲ့စည်းထားသော အဖွဲ့အစည်းများ

လူထုဗဟိုပြုစီမံကိန်းမတိုင်မီ ဤကျေးရွာတွင် ကျေးရွာဖွံ့ဖြိုးရေးအတွက် အစိုးရ (သို့) ရွာသားများကိုယ်တိုင် (သို့) စီမံကိန်းတစ်ခုခုမှ ဖွဲ့စည်းထားသည့် အဖွဲ့အစည်းများရှိပါသလား။

(၁) -----

(၂) -----

(ဈ) အထွေထွေအုပ်ချုပ်ရေး ဦးစီးဌာန (GAD) မှ မှတ်တမ်းတင်ထားခြင်း

ဤကျေးရွာသည် အထွေထွေအုပ်ချုပ်ရေး ဦးစီးဌာန (GAD) မှ မှတ်တမ်းတင်ထားမှု ရှိပါသလား။

မရှိပါ ရှိပါသည်

ကျေးရွာခေါင်းဆောင်

အမည် ဦးထွန်းလွင်

လက်မှတ် [Signature] နေ့စွဲ ၆.၁၂.၂၀၁၇

လူထုစည်းရုံးရေးမှူး

အမည် ဒေါ်အိမ်စာ

လက်မှတ် [Signature] နေ့စွဲ ၆.၁၂.၂၀၁၇



ကျေးရွာအခြေခံအချက်အလက်များ (ပုံစံ-၁) တတိယနှစ်စက်ဝန်း

ပုံစံ - ၈ - ၁ ကျေးရွာအခြေခံအချက်အလက်များ (Form PC 1)

လယ်ညွှန်ခွက်၊ ကျေးရွာတစ်ရွာသို့ ပထမဆုံးမိတ်ဆက်ခရီး သွားရောက်သောအခါ လူထုစည်းရုံးရေးမှူးသည် ကျေးရွာ ခေါင်းဆောင်များအား ကျေးရွာအချက်အလက်များကို ပေးကြားရန်နှင့် တောင်းခံရသည်။ ဤအချက်အလက်များကို စီမံကိန်း မိတ်ဆက်အစည်းဝေးမတိုင်မီတောင်းခံရမည်။ စီမံကိန်းမိတ်ဆက်အစည်းဝေးတွင် လူထုစည်းရုံးရေးမှူးသည် ဤအချက်အလက် များအား စစ်ဆေးပြီး မှန်ကန်အောင်ပြုလုပ်ရမည်။ ပြီးနောက်တွင် လူထုစည်းရုံးရေးမှူးမှ သတင်းအချက်အလက်ထံသို့ Tablets မှ တဆင့် ဖြည့်သွင်းရမည်။

ကျေးရွာခေါင်းဆောင် အမည် ဦးကြည်လှိုင်	ကျေးရွာခေါင်းဆောင်၏ ဖုန်းနံပါတ် ၀၇ - ၄၅၅၀၅၆၈၄၅	လူထုစည်းရုံးရေးမှူး၏ အမည် ဒေါ်အေးစိန်
မြည်နယ်၊ တိုင်းဒေသကြီး၊ ဇနား၊ ဗြူနယ်၊ ရေပြင်သာ	ကျေးရွာအုပ်စု ရေပြင်သာ	ကျေးရွာ ချောင်းမင်း

လူဦးရေ	အိမ်ထောင်စုအရေအတွက်	ကိုးကွယ်သည့်ဘာသာ	အိမ်ထောင်စုအရေအတွက်
လူဦးရေ (၁) --- ၁၁၁ ---	၅၉	ဘာသာ (၁) --- ဗုဒ္ဓ ---	၅၉
လူဦးရေ (၂) -----		ဘာသာ (၂) -----	
လူဦးရေ (၃) -----		ဘာသာ (၃) -----	
လူဦးရေစရာ -----		ဘာသာစရာ -----	
အခြား	အရေအတွက်		
မသန်စွမ်းသူများ	၂		
သက်ကြီးရွယ်အိုများ (၆၅ နှစ် နှင့် အထက်)	၁၉		
စစ်ဘေးရှောင်			

	အမျိုးသား (အရေအတွက်)	အမျိုးသမီး (အရေအတွက်)
လူဦးရေ		
လူဦးရေ (၁) --- ၁၁၁ ---	၁၅၉	၁၆၉
လူဦးရေ (၂) -----		
လူဦးရေ (၃) -----		
အခြား		
အိမ်ထောင်စုဦးစီး	၄၇	၁၂

(၈) အခြေခံအောက်အဖွဲ့ အသုံးအဆောင်များ

စာသင်ကျောင်း	အမှတ် ခြံစံပါ	ကျန်းမာရေး	အမှတ် ခြံစံပါ	ဘာသာရေး အဆောက် အအုံများ	အမှတ် ခြံစံပါ
မူကြိုကျောင်း	<input type="checkbox"/>	တိုက်နယ်ဆေးရုံ	<input type="checkbox"/>	စေတီ	၉



ပုလဲတန်းကျောင်း	<input checked="" type="checkbox"/>	ကျန်းမာရေးဌာန	<input type="checkbox"/>	ဘုန်းကြီးကျောင်း	<input checked="" type="checkbox"/>
မူလကန်ကျောင်း	<input type="checkbox"/>	ကျန်းမာရေးဌာနခွဲ	<input type="checkbox"/>	ဟိန္ဒူဘုရားကျောင်း	<input type="checkbox"/>
အလယ်တန်းကျောင်း	<input type="checkbox"/>	ဆေးပေးခန်း	<input type="checkbox"/>	ရေစိမ့်ကျောင်း	<input type="checkbox"/>
လယ်လွန်ကျောင်း	<input type="checkbox"/>	အခြား	<input type="checkbox"/>	ဗလီ	<input type="checkbox"/>
အထက်တန်းကျောင်း	<input type="checkbox"/>			အခြား	<input type="checkbox"/>
အခြား	<input type="checkbox"/>				
မှတ်ချက်		မှတ်ချက်		မှတ်ချက်	

(ဂ) ကျွမ်းကျင်သူများမှတ်တမ်း (ကျေးရွာတွင်နေထိုင်သော သို့မဟုတ် တခြားရွာမှလာရောက်သော ကျွမ်းကျင်သူများ)

(၁) စာသင်ကျောင်း			(၂) ကျန်းမာရေး			(၃) လက်မှုပညာရှင်		
	ရွာတွင်နေထိုင်သူ	အခြားရွာမှလာသူ		ရွာတွင်နေထိုင်သူ	အခြားရွာမှလာသူ		ရွာတွင်နေထိုင်သူ	အခြားရွာမှလာသူ
ပုလဲတန်းပြဆရာ/မ	<input type="checkbox"/>	<input checked="" type="checkbox"/>	ဆရာဝန်	<input type="checkbox"/>	<input type="checkbox"/>	လက်သမား	<input checked="" type="checkbox"/>	<input checked="" type="checkbox"/>
အထက်တန်းပြဆရာ/မ	<input type="checkbox"/>	<input type="checkbox"/>	လက်ထောက်ကျန်းမာရေးမှူး	<input type="checkbox"/>	<input type="checkbox"/>	ပန်းရံ	<input checked="" type="checkbox"/>	<input checked="" type="checkbox"/>
အလယ်တန်းပြဆရာ/မ	<input type="checkbox"/>	<input type="checkbox"/>	အပျိုးသီးကျန်းမာရေးဆရာမ	<input type="checkbox"/>	<input type="checkbox"/>	လှုပ်စစ်ကျွမ်းကျင်စီသမား	<input type="checkbox"/>	<input type="checkbox"/>
ပုဂ္ဂိုလ်ဆရာ/မ	<input type="checkbox"/>	<input type="checkbox"/>	သားဖွားဆရာမ	<input type="checkbox"/>	<input type="checkbox"/>	ရေပိုက်သူယ်သူ	<input type="checkbox"/>	<input type="checkbox"/>
အခြား	<input type="checkbox"/>	<input type="checkbox"/>	ပြည်သူ့ကျန်းမာရေးလုပ်သား	<input type="checkbox"/>	<input checked="" type="checkbox"/>	စက်ပြင်ဆရာ	<input type="checkbox"/>	<input type="checkbox"/>
မှတ်ချက်			မှတ်ချက်			မှတ်ချက်		

(ဃ) ကျေးရွာသို့ ရောက်ရှိနိုင်သည့် လမ်းအခြေအနေ / ကျေးရွာတစ်ရွာသည် ၎င်း၏ ကျေးရွာအုပ်စုနှင့် ဆက်သွယ်ထားသော လမ်းအခြေအနေ (အောက်ပါတို့ကိုပိုင်းပါ)

ကျောက်ကြမ်းလမ်း
 ကတ္တရာလမ်း
 ကွန်ကရစ်လမ်း
 မော်တော်ဆိုင်ကယ်လမ်း
 ကျောက်ခင်းလမ်း
 မြေသားလမ်း
 လှသွားလမ်း
 အခြား _____

(င) ကျေးရွာခွဲခြားမှုစီမံချက်

(၁) လူထုဗဟိုပြုစီမံကိန်းမစတင်မီ ဤကျေးရွာတွင်ကျေးရွာခွဲခြားမှု စီမံချက်ရှိခဲ့ပါသလား? ဝိန်းပါ

(၂) ရှိခဲ့ပါလျှင် ဤစီမံချက်ကို မည်သည့် ခုနှစ်တွင်ပြင်ဆင်ခဲ့ပါသနည်း? ခုနှစ်-----/မသိပါ

(၃) ဤစီမံချက်ကို မြို့နယ်မှအတည်ပြုခဲ့ပါသလား? ပြုခဲ့ပါသည်/မပြုခဲ့ပါ /မသိပါ

(စ) ခရီးအကွာအဝေး

(၁) ဤကျေးရွာ၏ဗဟိုမှ ၎င်းကျေးရွာအုပ်စု၏ဗဟိုအထိ ခရီးမိုင်ပည်မျှကွာဝေးသနည်း? မိုင်-----/မသိပါ

(၂) ဤကျေးရွာမှ ၎င်းကျေးရွာအုပ်စုဗဟိုအထိ သွားလာရာတွင်ကြာမြင့်သည့်အချိန်

ခြောက်သွေ့ရာသီတွင်ကြာချိန်----- ထော်လာဂျီ/မော်တော်ဆိုင်ကယ်/မြေလျှင်/လား/မော်တော်ဘုတ်/အခြား-----

မိုးရာသီတွင်ကြာချိန်----- ထော်လာဂျီ/မော်တော်ဆိုင်ကယ်/မြေလျှင်/လား/မော်တော်ဘုတ်/



အခြား -----

(ဆ) ဖတ်ဝန်းကျင်ဆိုင်ရာ သဘာဝဘေးအန္တရာယ်

ဤကျေးရွာတွင် ရေကြီးခြင်းကိုသို့ သဘာဝဘေးအန္တရာယ်ကူးရောက်ခဲ့ခြင်း ရှိပါသလား။

ရှိပါသည် ရှိပါသည် ရှိလျှင်ခေါ်ပြပါ -----

(ဇ) ကျေးရွာတွင် ခွဲစည်းထားသော အဖွဲ့အစည်းများ

လူထုလှုံ့ဆော်မှုစီမံကိန်းမတိုင်မီ ဤကျေးရွာတွင် ကျေးရွာခွဲ ဖွဲ့ရေးအတွက် အစိုးရ (သို့) ရွာသားများကိုင်(သို့) စီမံကိန်းတစ်ခုခုမှ ခွဲစည်းထားသည့် အဖွဲ့အစည်းများရှိပါသလား။

(၁) ၂၅ (စီးရစ်ကပ်စတီ)

(၂) -----

(ဈ) အထွေထွေအုပ်ချုပ်ရေး ဦးစီးဌာန (GAD) မှ မှတ်တမ်းတင်ထားခြင်း

ဤကျေးရွာသည် အထွေထွေအုပ်ချုပ်ရေး ဦးစီးဌာန (GAD) မှ မှတ်တမ်းတင်ထားမှု ရှိပါသလား။

မရှိပါ ရှိပါသည်

ကျေးရွာခေါင်းဆောင်

အမည် ဦးကြည်မြင့်

လက်မှတ် [Signature] ၀၄.

လူထုစည်းရုံးရေးမှူး

အမည် ဒေါ်ကြေးသိန်း

လက်မှတ် [Signature] ၀၄.၅



ကျေးရွာအခြေခံအချက်အလက်များ (ပုံစံ-၁) စတုတ္ထနှစ်စက်ဝန်း

ပုံစံ - ၁ - ၁ ကျေးရွာအခြေခံအချက်အလက်များ (Form PC 1)

လယ်ညွှန်ချက်၊ ကျေးရွာတစ်ရွာသို့ ပထမဆုံးပိတ်ထားနိုင်ပြီး သွားရောက်သောအခါ လူထုစည်းရုံးရေးမှူးသည် ကျေးရွာခေါင်းဆောင်များအားကျေးရွာအချက်အလက်များကိုမေတ္တာ ရှင်စိတ်ထားစံရသည်။ ဤအချက်အလက်များကိုစီမံကိန်းပိတ်စက်အစည်းဝေးပတ်ိုင်ပိတ်ထားစံရသည်။ စီမံကိန်းပိတ်စက်အစည်းဝေးပတ်ိုင် လူထုစည်းရုံးရေးမှူးသည် ဤအချက်အလက်များအားစစ်ဆေးပြီး မှန်ကန်အောင်ပြုလုပ်ရမည်။ ဤနောက်တွင် လူထုစည်းရုံးရေးမှူးမှ သတင်းအချက်အလက်ထံသို့ Tablets မှ တဆင့်ဖြည့်သွင်းရမည်။

ကျေးရွာခေါင်းဆောင် အမည် ဦးကြည်လှိုင်	ကျေးရွာခေါင်းဆောင်၏ ဖုန်းနံပါတ် ၀၇-၄၅၅၀၃၆၈၇၅	လူထုစည်းရုံးရေးမှူး၏အမည် ဒေါ်ကောသိဒ္ဓိ
ပြည်နယ်တိုင်းဒေသကြီး ဗဟိုဌာန	မြို့နယ် ပြောင်ဘွယ်	ကျေးရွာအုပ်စု ချောင်းဖျတ်
		ကျေးရွာ ချောင်းဖျတ်

က၊ လူဦးရေ

လူဦးရေ	အိမ်ထောင်စုအရေအတွက်	ကိုးကွယ်သည့်ဘာသာ	အိမ်ထောင်စုအရေအတွက်
လူဦးရေ (၁) ၁၆၁	၆၀	ဘာသာ(၁) ဗုဒ္ဓ	၆၀
လူဦးရေ (၂) -----		ဘာသာ(၂) -----	
လူဦးရေ (၃) -----		ဘာသာ(၃) -----	
လူဦးရေစရာ -----		ဘာသာစရာ -----	
အခြား			
	အရေအတွက်		
မသန်စွမ်းသူများ	၂		
သက်ကြီးရွယ်အိုများ (၆၅ နှစ် နှင့် အထက်)	၁၉		
စစ်ဘေးရှောင်			



	အမျိုးသား(အရေအတွက်)	အမျိုးသမီး(အရေအတွက်)	စုစုပေါင်းအရေအတွက်
လူဦးရေ	၁၄၂	၁၅၁	၂၉၃
လူမျိုးစု (၁)-----			
လူမျိုးစု (၂)-----			
လူမျိုးစု (၃)-----			
အခြား			
အိမ်ထောင်ဦးစီး	၄၇	၁၇	၆၄

(ခ)အခြေခံအဆောက်အအုံ အသုံးအဆောင်များ

စာသင်ကျောင်း	အမှတ် ခြံပိ	ကျန်းမာရေး	အမှတ် စင်ပိ	ဘာသာရေးအဆောက် အအုံများ	အမှတ် ခြံပိ
အထက်တန်းကျောင်း	<input type="checkbox"/>	ဆေးရုံ	<input type="checkbox"/>	စေတီ	<input checked="" type="checkbox"/>
အလယ်တန်းကျောင်း	<input type="checkbox"/>	ကျန်းမာရေးဌာန	<input type="checkbox"/>	ဘုန်းကြီးကျောင်း	<input checked="" type="checkbox"/>
မူလတန်းကျောင်း	<input checked="" type="checkbox"/>	ကျန်းမာရေးဌာနခွဲ	<input type="checkbox"/>	ဟိန္ဒူဘုရားကျောင်း	<input type="checkbox"/>
မူကြိုကျောင်း	<input type="checkbox"/>	ဆေးပေးခန်း	<input type="checkbox"/>	ခရစ်ယာန်ကျောင်း	<input type="checkbox"/>
အခြား	<input type="checkbox"/>	အခြား	<input type="checkbox"/>	ဓလီ	<input type="checkbox"/>
				အခြား	<input type="checkbox"/>
မှတ်ချက်		မှတ်ချက်		မှတ်ချက်	



(စ) ဝေးအကွာအဝေး

(၁) ဤကျေးရွာ၏ပတ်ဝန်းကျင်ကျေးရွာအုပ်စု၏ပတ်ဝန်းကျင်ဆိုင်ရာမည်မျှကွာဝေးသနည်း? မိုင်-----/မသိပါ

(၂) ဤကျေးရွာမှ ပတ်ဝန်းကျင်အုပ်စု၏ပတ်ဝန်းကျင်သို့ လာရာတွင်ကြာမြင့်သည့်အချိန်

ဖြောက်သွေရာသီတွင်ကြာချိန်-----ခင်း/မိနစ်/မော်တော်ဆိုင်ကယ်/မြေလျှင်/လမ်း/မော်တော်ဘုတ်/

အခြား-----

မိုးရာသီတွင်ကြာချိန်-----ခင်း/မိနစ်/မော်တော်ဆိုင်ကယ်/မြေလျှင်/လမ်း/မော်တော်ဘုတ်/

အခြား-----

(ဆ) ပတ်ဝန်းကျင်ဆိုင်ရာသဘာဝဘေးအန္တရာယ်

ဤကျေးရွာတွင်ကြေးခြင်းကဲ့သို့ သဘာဝဘေးအန္တရာယ်ကျရောက်ဖူးခြင်း ရှိပါသလား။

မရှိပါ

ရှိပါသည်

ရှိလျှင်ဖော်ပြပါ-----

(ဇ) ကျေးရွာတွင် ခွဲစဉ်ထားသော အဖွဲ့အစည်းများ

လူထုပတ်ဝန်းကျင်ဆိုင်ရာ ဤကျေးရွာတွင် ကျေးရွာဖွံ့ဖြိုးရေးအတွက် အစိုးရ(သို့)ရွာသားများ(ကိုယ်တိုင်/သို့) စီမံကိန်းတစ်ခုခုမှ ခွဲစဉ်ထားသည့် အဖွဲ့အစည်းများရှိပါသလား။

(၁) မိုးကောက်ခေတ်-----

(၂) -----

(ဈ) အထွေထွေအုပ်ချုပ်ရေး ဦးစီးဌာန (GAD) မှ မှတ်တမ်းတင်ထားခြင်း

ဤကျေးရွာသည် အထွေထွေအုပ်ချုပ်ရေး ဦးစီးဌာန (GAD) မှ မှတ်တမ်းတင်ထားမှု ရှိပါသလား။

မရှိပါ

ရှိပါသည်

ကျေးရွာခေါင်းဆောင်

အမည် ဦးဇော်ဦး

လက်မှတ်  ဇန.စွဲ 15.11.19

လူထုစည်းရုံးရေးမှူး

အမည် ဒေါ်ကော့ကို

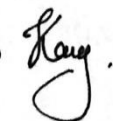
လက်မှတ်  ဇန.စွဲ 15.11.19



၉။ ပုံစံ ၈-၂။ စီမံကိန်းစက်ဝန်းအချိန်ဇယား ပထမနှစ်စက်ဝန်း

ပုံစံ - ၈ - ၂ - စီမံကိန်းစက်ဝန်းအချိန်ဇယား (PC 2)

လမ်းညွှန်ချက်၊ သက်ဆိုင်ရာလူထုစည်းရုံးရေးမှူး/လက်ထောက်နည်းပညာမှူးများမှ စီမံကိန်းစက်ဝန်းအဆင့်တစ်ခုစီပြီးစီးတိုင်း ကျေးရွာနှင့် ကျေးရွာအုပ်စုအတွက် ဤပုံစံကို ပြည့်သွင်းရမည်။

စည်းရုံးရေးမှူး/ဝန်ထမ်း အမည် - ဒေါ်လှဝေဝေ

နေ့စွဲ - ၂၀၂၀၁၇ စက်ဝန်းအားအမှတ်ဖြစ်ပါ ၂ စက်ဝန်း(၁) စက်ဝန်း(၂) စက်ဝန်း(၃)

ပြည်နယ်/တိုင်း မန္တလေး မြို့နယ် ပျော်ဘွယ် ကျေးရွာအုပ်စု ကျေးရွာ ကျေးရွာ ကျေးရွာ

စီမံကိန်းဆောင်ရွက်မှုအဆင့်များ	နေ့စွဲ		အစည်းအဝေးတွင်တက်ရောက်သူအရေအတွက်			
	စတင်သည့် နေ့	ပြီးဆုံးသည့်နေ့	အမျိုးသား အရေအတွက်	အမျိုးသမီး အရေအတွက်	အိမ်ထောင်စု အရေအတွက်	လူမျိုးစုတက်ရောက်သူ အရေအတွက် နှင့် လူမျိုးစုအမည်
၁။ ကျေးရွာစီမံကိန်း မိတ်ဆက်အစည်းအဝေး	၂၀၂၀၁၇	၂၀၂၀၁၇	၄၇	၅၈	၅၈	၁၅၈ ၁၀၅
၂။ ကျေးရွာဖွံ့ဖြိုးရေး စီမံချက်ရေးဆွဲခြင်း အစည်းအဝေး	၂၂-၂-၁၇	၂၃-၂-၁၇	၁၄	၂၇	၄၀	၁၅၈ ၄၁
၃။ ကျေးရွာအုပ်စု လုပ်ငန်းဆုံးဖြတ်ချက်ချသည့် အစည်းအဝေး	၂၈-၂-၁၇	၂၈-၂-၁၇	၂၉	၁၄	၄၃	၁၅၈ ၄၀၇
၄။ မြို့နယ်အဆင့် စီမံကိန်းရေးဆွဲရေး နှင့် အကောင်အထည်ဖော်ရေးကော်မတီ၏ စီမံကိန်း သုံးသပ်မှု အစည်းအဝေး			၈၀	၈၀	၈၀	၈၀
၅။ မြို့နယ် စီမံကိန်းရေးဆွဲရေး နှင့် အကောင်အထည်ဖော်ရေး ကော်မတီ၏ဆုံးဖြတ်မှုကို ရွာသို့ အသိပေး အကြောင်းကြားသည့် အစည်းအဝေး						
၆။ စီမံကိန်းလုပ်ငန်းခွဲစီမံချက်ရေးဆွဲခြင်း အစည်းအဝေး						
၆.၁။ စီမံကိန်းလုပ်ငန်း အကောင်အထည်ဖော် ရေးအစီအစဉ် ရေးဆွဲခြင်း						



စီမံကိန်းစက်ဝန်းအချိန်ဇယား (ပုံစံ ၈-၂) ဒုတိယနှစ်စက်ဝန်း

ပုံစံ - ၈ - ၂ - စီမံကိန်းစက်ဝန်းအချိန်ဇယား (PC 2)

လမ်းညွှန်ချက်၊ သက်ဆိုင်ရာလူထုစည်းရုံးရေးမှူး/လက်ထောက်နည်းပညာမှူးများမှ စီမံကိန်းစက်ဝန်းအဆင့်တစ်ခုစီဖြည့်စွန်းရမည်။ ကျေးရွာအုပ်စုအတွက် ဤပုံစံကို ဖြည့်သွင်းရမည်။

စည်းရုံးရေးမှူး/ဝန်ထမ်း အမည် **ဒေါ်ခင်မာမာ**

နေ့စွဲ **၆.၁၂.၂၀၁၇**

စက်ဝန်းအားအမှတ်ပြန်ပါ စက်ဝန်း(၁) စက်ဝန်း(၂) စက်ဝန်း(၃)

ပြည်နယ်/တိုင်း **မန္တလေး**၊ မြို့နယ် **ကျောက်တန်း**၊ ကျေးရွာအုပ်စု **ကျောင်းမကြီး**၊ ကျေးရွာ **ကျောင်းမကြီး**

စီမံကိန်းဆောင်ရွက်မှုအဆင့်များ	နေ့စွဲ		အစည်းအဝေးတွင်တက်ရောက်သူအရေအတွက်			
	စတင်သည့်နေ့	ပြီးဆုံးသည့်နေ့	အမျိုးသားအရေအတွက်	အမျိုးသမီးအရေအတွက်	အိမ်ထောင်စုအရေအတွက်	လူမျိုးစုတက်ရောက်သူအရေအတွက်နှင့် လူမျိုးစုအမည်
၁။ ကျေးရွာစီမံကိန်း မိတ်ဆက်အစည်းအဝေး	၈.၁၂.၁၇	၈.၁၂.၂၀၁၇	၁၇	၁၇	၃၄	၂၅ ၂၅
၂။ ကျေးရွာဖွံ့ဖြိုးရေး စီမံချက်ရေးဆွဲခြင်းအစည်းအဝေး	၆.၁၂.၁၇	၆.၁၂.၂၀၁၇	၁၇	၁၇	၃၆	၂၅ ၂၅
၃။ ကျေးရွာအုပ်စု လုပ်ငန်းဆုံးဖြတ်ချက်ချသည့်အစည်းအဝေး	၁၄.၁၂.၁၇	၆.၁၂.၂၀၁၇	၂၆	၁၇	၄၃	၂၅ ၂၅
၄။ မြို့နယ်အဆင့် စီမံကိန်းရေးဆွဲရေး နှင့် အကောင်အထည်ဖော်ရေးကော်မတီ၏ စီမံကိန်း သုံးသပ်မှုအစည်းအဝေး			မလို	မလို	မလို	မလို
၅။ မြို့နယ် စီမံကိန်းရေးဆွဲရေး နှင့် အကောင်အထည်ဖော်ရေး ကော်မတီ၏ဆုံးဖြတ်မှုကို ရွာသို့ အသိပေးအကြောင်းကြားသည့် အစည်းအဝေး						
၆။ စီမံကိန်းလုပ်ငန်းစဉ်စီမံချက်ရေးဆွဲခြင်းအစည်းအဝေး						



စီမံကိန်းစက်ဝန်းအချိန်ဇယား (ပုံစံ စ-၂) တတိယနှစ်စက်ဝန်း

ပုံစံ - စ - ၂ - စီမံကိန်းစက်ဝန်းအချိန်ဇယား (စ ၂)

ရည်ရွယ်ချက်: သက်တောင့်သက်သာရှိစွာ လုပ်ကိုင်ဆောင်ရွက်ရန်အတွက် စီမံကိန်းစက်ဝန်းအချိန်ဇယားကို ဖြည့်စွက်ရန်
 ရည်ရွယ်ချက်: သက်တောင့်သက်သာရှိစွာ လုပ်ကိုင်ဆောင်ရွက်ရန်အတွက် စီမံကိန်းစက်ဝန်းအချိန်ဇယားကို ဖြည့်စွက်ရန်

စီမံကိန်းစက်ဝန်းအချိန်ဇယား (စ ၂)

စီမံကိန်းစက်ဝန်းအချိန်ဇယား (စ ၂) အတိုင်း

စီမံကိန်းစက်ဝန်းအချိန်ဇယား (စ ၂) အတိုင်း

စီမံကိန်းစက်ဝန်းအချိန်ဇယား	စီမံကိန်းစက်ဝန်းအချိန်ဇယား		စီမံကိန်းစက်ဝန်းအချိန်ဇယား			စီမံကိန်းစက်ဝန်းအချိန်ဇယား	စီမံကိန်းစက်ဝန်းအချိန်ဇယား
	စီမံကိန်းစက်ဝန်းအချိန်ဇယား	စီမံကိန်းစက်ဝန်းအချိန်ဇယား	စီမံကိန်းစက်ဝန်းအချိန်ဇယား	စီမံကိန်းစက်ဝန်းအချိန်ဇယား	စီမံကိန်းစက်ဝန်းအချိန်ဇယား		
၁။ စီမံကိန်းစက်ဝန်းအချိန်ဇယား	၁၉.၁၀.၁၈	၁၉.၁၀.၁၈	၁၆	၁၆	၁၆	၁၆	၁၆
၂။ စီမံကိန်းစက်ဝန်းအချိန်ဇယား	၂၀.၁၀.၁၆	၂၀.၁၀.၁၆	၁၆	၁၆	၁၆	၁၆	၁၆
၃။ စီမံကိန်းစက်ဝန်းအချိန်ဇယား	၂၆.၁၁.၁၆	၂၆.၁၁.၁၆	၂၅	၂၅	၂၅	၂၅	၂၅
၄။ စီမံကိန်းစက်ဝန်းအချိန်ဇယား			၂၅	၂၅	၂၅	၂၅	၂၅
၅။ စီမံကိန်းစက်ဝန်းအချိန်ဇယား							
၆။ စီမံကိန်းစက်ဝန်းအချိန်ဇယား							



စီမံကိန်းစက်ဝန်းအချိန်ဇယား (ပုံစံ ၀-၂) စတုတ္ထနှစ်စက်ဝန်း

၀-၂- စီမံကိန်းစက်ဝန်းအချိန်ဇယား (PC 2)

လယ်ညွှန်ချက်၊ ကျေးရွာအုပ်စုအတွက် ဤပုံစံကိုဖြည့်သွင်းရမည်။ စည်းရုံးရေးမှူး/လက်ထောက်နည်းပညာရေးမှူးဝန်ထမ်း အမည် - ဒေါ်ကောသိဦး ဝန်.ရံ 15. 11. 19	သက်ဆိုင်ရာလူထုစည်းရုံးရေးမှူး/လက်ထောက်နည်းပညာရေးမှူးမှ စီမံကိန်းစက်ဝန်းအဆင့်တစ်ခုစီဖြိုဖီးတိုင်းကျေးရွာနှင့် စက်ဝန်းအားအမှတ်ခြိပ်ပါ <input type="checkbox"/> စက်ဝန်း(၁) <input type="checkbox"/> စက်ဝန်း(၂) <input type="checkbox"/> စက်ဝန်း(၃) <input type="checkbox"/> ၂-စက်ဝန်း (၄)
ဖြည့်နယ်/တိုင်း ဖွဲ့စည်းရေး ဖြို့နယ် ဖျော်သွင်	ကျေးရွာအုပ်စု ဖျောင်း မြေကြီး ကျေးရွာ ဖျောင်း မြေကြီး

စီမံကိန်းဆောင်ရွက်မှုအဆင့်များ	ဝန်.ရံ		အစည်းအဝေးတွင်တက်ရောက်သူအရေအတွက်					
	စတင်လုပ်ငန်း	ပြီးစီးလုပ်ငန်း	အချိုးအစား	အချိုးအစား	အိမ်ထောင်	လူမျိုးစုအုပ်စု	အိမ်ထောင်	အိမ်ထောင်
	ခန့်	ခန့်	အတွက်	အတွက်	အတွက်	အရေအတွက် နှင့် လူမျိုးစုအမည်	စုပေါင်း	ရ %
၁။ ကျေးရွာစီမံကိန်း မိတ်ဆက်အစည်းအဝေး	15. 11. 19	15. 11. 19	29	10	39	39 ၁၅၈	39	
၂။ ကျေးရွာဖွံ့ဖြိုးရေး စီမံချက်ရေးဆွဲခြင်း အစည်းအဝေး	16. 11. 19	16. 11. 19	29	10	39	39 ၁၅၈	39	
၃။ ကျေးရွာအုပ်စု လုပ်ငန်းဆုံးဖြတ်ချက်ချသည့်အစည်းအဝေး						1		
၄။ ဖြို့နယ်အဆင့်စီမံကိန်းရေးဆွဲရေးနှင့်အကောင်အထည်ဖော်ရေးကော်မတီ၏ စီမံကိန်း								



၁၀။ ပုံစံ ၈-၃။ ကျေးရွာဖွံ့ဖြိုးရေးဦးစားပေးအစီအစဉ် ပထမနှစ်စက်ဝန်း

ပုံစံ - ၈ - ၃ ကျေးရွာဖွံ့ဖြိုးရေး ဦးစားပေးအစီအစဉ် (Form PC 3)

လမ်းညွှန်ချက်၊ အဆင့်(၃) ကျေးရွာမူရင်းများချက်အစည်းအဝေး ပြီးဆုံးသောအခါ ကျေးရွာစီမံကိန်း အထောက်အကူပြု ကော်မတီသည် လူထုစည်းရုံးရေးမှူးအကူအညီဖြင့် ဤပုံစံကိုပြည့်စုံအောင် ဖြည့်သွင်းရမည်။

လူထုစည်းရုံးရေးမှူး/ဝန်ထမ်း အမည် - ဒေါ်လှလှအေး

နေ့စွဲ ၂၃.၂.၁၇ စက်ဝန်းအား အမှတ်ခြစ်ပါ (✓) မှ စက်ဝန်း(၁) □ စက်ဝန်း(၂) □ စက်ဝန်း(၃) □ စက်ဝန်း(၄)

ပြည်နယ်/တိုင်း မန္တလေး ဖြန့်ချိပေးပို့မှု ကျေးရွာအုပ်စု နေပြည်တော် ကျေးရွာ နေပြည်တော် မြို့နယ်

က။ အခက်အခဲအတားအဆီးများအားဆွေးနွေးခြင်း - ယခုလက်ရှိအခြေအနေတွင် ဤကျေးရွာဖွံ့ဖြိုးတိုးတက်ရေးအတွက် အဓိက အခက်အခဲအတားအဆီးများသည် မည်သည်များဖြစ်ပါသနည်း။ (အမျိုးသား/သမီး အနည်းဆုံးအခက်အခဲ ၅ ခုစီဖော်ပြပါ)

အမျိုးသား အဖွဲ့မှ တင်ပြသောအခက်အခဲအတားအဆီးများ		အမျိုးသမီး အဖွဲ့မှတင်ပြသောအခက်အခဲအတားအဆီးများ	
၁	ကလေးပျား ပညာရေးကျွမ်းကျင်မှု အခက်ခဲ	၁	ကလေးပျား ပညာရေး ကျွမ်းကျင်မှု အခက်ခဲ
၂	မိုးတူး ကာကွယ်ရေးအခက်ခဲ	၂	မိုးတူး မြေဗဟိုများ ဆိုက်ဖွဲ့ လာသက်ခဲ
၃	သားဖွား ဗိုလ်မှူး နှင့် သားကြီး ဂွေအိုင် ကျွမ်းကျင်မှု အခက်ခဲ	၃	ကျွမ်းကျင်မှု အခက်ခဲ ကြောင့်
၄	ကျေးရွာ သားဦးဖျားသောကြောင့်	၄	မိုးတူး သွား လာသက်ခဲ သောကြောင့်
၅	ဆေးရုံခွဲစိတ် ပါးမှ အခက်ခဲ	၅	ကျေးရွာ သားဦး ဖျားသောကြောင့် အခက်ခဲ
၆	ကလေးပျား ညာဘက်ညာ ခြေတံ့သည် အခက်ခဲ	၆	ကလေးပျား ညာဘက်ညာ ခြေတံ့သည် အခက်ခဲ
၇		၇	

ခ။ မျှော်မှန်းခြင်း - နောင်လာမည့် (၅) နှစ် အတွင်း ကျေးရွာဖွံ့ဖြိုးရေး မျှော်မှန်းလျာထားချက်များအား တင်ပြပါ။

အမျိုးသားအဖွဲ့မှ တင်ပြသောမျှော်မှန်းချက်များ		အမျိုးသမီးအဖွဲ့မှ တင်ပြသောမျှော်မှန်းချက်များ	
၁	မိုးရွာ ထိန်းသိမ်းရေး ဖွံ့ဖြိုးရေး	၁	ကျေးရွာဖွံ့ဖြိုးတိုးတက်ရေး ဖွံ့ဖြိုးရေး
၂	အဆင့်မြင့်မြင့် ကျွမ်းကျင်ရေး အဖွဲ့ခြံ	၂	အဆင့်မြင့်မြင့် ကျွမ်းကျင်ရေး အဖွဲ့ခြံ
၃	ကျေးရွာအဆင့်အတန်း ကျွမ်းကျင်ရေး	၃	အဆင့်မြင့်မြင့် ကျွမ်းကျင်ရေး အဖွဲ့ခြံ
၄	ကျေးရွာဖွံ့ဖြိုးရေး ဖွံ့ဖြိုးရေး	၄	အဆင့်မြင့်မြင့် ကျွမ်းကျင်ရေး အဖွဲ့ခြံ
၅	ဆေးရုံ ခွဲစိတ် ပါးမှ ရေသောက် စေခြင်း	၅	အဆင့်မြင့်မြင့် ကျွမ်းကျင်ရေး အဖွဲ့ခြံ
၆	အဆင့်မြင့်မြင့် ကျွမ်းကျင်ရေး အဖွဲ့ခြံ	၆	မြို့ရွာ
၇	မြို့ရွာ	၇	အဆင့်မြင့်မြင့် ကျွမ်းကျင်ရေး အဖွဲ့ခြံ



က။ လူထုစီမံကိန်း၏ လာမည့် (၄) နှစ်အတွက် အကျုံးဝင်သော ဦးစားပေး ဖွံ့ဖြိုးတိုးတက်မှု လုပ်ငန်း အစီအစဉ်များအားဖော်ပြပါ။

အဆင့်	ကျေးရွာအတွက် ဦးစားပေး ဖွံ့ဖြိုးတိုးတက်မှု လုပ်ငန်းစဉ်များ	အဆိုပြုသူ (အမျိုးသားများ/ အမျိုးသမီးများ/အမျိုးသား+ အမျိုးသမီး)	ခန့်မှန်းကုန်ကျ စရိတ်	အကျိုးခံစားခွင့်ရှိသူ ခန့်မှန်းခြေ အရေအတွက်
၁	ရွာတွင်းလမ်းပြုပြင်ရေး	က+မ		၃၂၃
၂	ရွာတွင်းဆက်သွယ်ရေးပြုပြင်ရေး	မ		၃၂၃
၃	ကျေးလက်ဆေးဗေဒစခန်း တည်ဆောက်ရေး	က+မ		၃၂၃
၄	ဆက်သွယ်ရေးစနစ်တည်ဆောက်ရေး	က+မ		၃၂၃
၅	စာသင်ကျောင်းပြုပြင်ရေး	မ		၃၂၃
၆	ရွာကျ			
၇				

ဃ။ လူထုစီမံကိန်း၏ လာမည့် (၄) နှစ်အတွက် အကျုံးမဝင်သော ဦးစားပေး ဖွံ့ဖြိုးတိုးတက်မှု လုပ်ငန်း အစီအစဉ်များအားဖော်ပြပါ။

အဆင့်	ကျေးရွာအတွက် ဦးစားပေး ဖွံ့ဖြိုးတိုးတက်မှု လုပ်ငန်းစဉ်များ	အဆိုပြုသူ (အမျိုးသားများ/ အမျိုးသမီးများ/အမျိုးသား+ အမျိုးသမီး)	အခန်းကဏ္ဍ
၁	လျှပ်စစ်ဓာတ်အားပေးရေး	က+မ	
၂			
၃			
၄			
၅			
၆			

ခေါင်းဆောင်၊ ကျေးရွာစီမံကိန်းအထောက်အကူပြုကော်မီတီမှ အတည်ပြုသည်။

အမည် ဒေါ်ကျော်သက် လက်မှတ် [Signature] နေ့စွဲ ၂၃.၃.၁၇



ကျေးရွာဖွံ့ဖြိုးရေးဦးစီးဌာနအစဉ် (ပုံစံ ၈-၃) ဒုတိယနှစ်စက်ဝန်း

ပုံစံ - ၈ - ၃ ကျေးရွာဖွံ့ဖြိုးရေး ဦးစီးဌာနအစဉ် (Form PC 3)

လမ်းညွှန်ချက်၊ အဆင့်(၃) ကျေးရွာမှော်မှန်းချက်အစဉ်အစား ပြီးဆုံးသောအခါ ကျေးရွာစီမံကိန်း အထောက်အကူပြု
ကော်မတီသည် လူထုစည်းရုံးရေးမှူးအကူအညီဖြင့် ဤပုံစံကိုပြည့်စုံအောင် ဖြည့်သွင်းရမည်။

လူထုစည်းရုံးရေးမှူး/ဝန်ထမ်း အမည် **ဒေါ်ခင်တာဇွေ**

နေ့စွဲ **၆.၁၉.၂၀၁၇** စက်ဝန်းအား အမှတ်ခြစ်ပါ (✓) စက်ဝန်း(၁)
 စက်ဝန်း(၂) စက်ဝန်း(၃) စက်ဝန်း(၄)

ပြည်နယ်/တိုင်း **မန္တလေး** ဖြန့်ချိပျော်ကယ်ကျေးရွာအုပ်စု **ကျောင်းမကြီး** ကျေးရွာ **ကျောင်းမကြီး**

က၊ အခက်အခဲအတားအဆီးများအားဆွေးနွေးခြင်း - ယခုလက်ရှိအခြေအနေတွင် ဤကျေးရွာဖွံ့ဖြိုးတိုးတက်ရေးအတွက်
အဓိက အခက်အခဲအတားအဆီးများသည် မည်သည်များဖြစ်ပါသနည်း။ (အမျိုးသား/သမီး အနည်းဆုံးအခက်အခဲ ၅
ခုစီဖော်ပြပါ)

အမျိုးသား အဖွဲ့မှ တင်ပြသောအခက်အခဲအတားအဆီးများ	အမျိုးသမီး အဖွဲ့မှတင်ပြသောအခက်အခဲအတားအဆီးများ
၁ မိုးတွင်းကာလ ရွာတွင်းလမ်း များ မကောင်း	၁ မိုးတွင်းကာလ လမ်း များမကောင်း ဖြစ်သွားလာ ရခက်ခဲခြင်း
၂ စာသင်ကျောင်း နည်းပါး ချို့ ကလေးများ ဝင် ကြားရခဲခြင်း	၂ စာသင်ကျောင်း မကောင်း ဖြစ် ကျောင်း သား/သူများ ပညာမသင်ကြား ရာတွင် ခက်ခဲခြင်း
၃ ကလေးများ၊ လူကြီးများ ကျန်းမာရေးစွန့်ကင်းပါ က ကျန်းမာရေး စောင့်ရှောက်မှု မရှိခြင်း	၃ နို့ထွက်အောင် မိခင်များ အတွက် ကျန်းမာရေး စောင့်ရှောက်မှု မရှိခြင်း
၄ ကလေးများ၊ အာဟာရ မညီညာမှုရှိပါခြင်း	၄ စာသင်ကျောင်း နည်းပါးခြင်း
၅ လျှပ်စစ်ဓာတ်အား မလုံလောက်ခြင်း	၅ လျှပ်စစ်ဓာတ်အား မလုံလောက်ခြင်း သား/သူများ၊ စာပေ လေ့လာရာတွင် အခက်ခဲ ဖြစ်ကြောင်း ဖြစ်ပါ
၆ အလုပ်အကိုင် အခွင့်အလမ်းနည်းပါးခြင်း	၆ အလုပ်အကိုင် အခွင့်အလမ်းနည်းပါး ဖြစ်ကြောင်း ဖြစ်ပါ
၇	၇

ခ၊ မှော်မှန်းခြင်း - နောင်လာမည့် (၅) နှစ် အတွင်း ကျေးရွာဖွံ့ဖြိုးရေး မှော်မှန်းလျာထားချက်များအား တင်ပြပါ။

အမျိုးသားအဖွဲ့မှ တင်ပြသောမှော်မှန်းချက်များ	အမျိုးသမီးအဖွဲ့မှ တင်ပြသောမှော်မှန်းချက်များ
၁ လမ်းများကောင်းမွန်လာပြီး ကျွန်ုပ်တို့ အားလုံးသည် အလုပ်လုပ်ကိုင်ရမည်	၁ ရွာတွင်း လမ်း များကောင်းမွန်ပြီး သွားလာမှု ရလွယ်ကူစေရန်
၂ စာသင်ကျောင်း ဖွင့်ပြီး ဝင်ကြား ရေး ရလွယ်ကူလာစေရန်	၂ စာသင်ကျောင်း များကောင်းမွန်ပြီး ကလေးများ၊ အာဟာရကောင်းမွန် ရှိစေရန်
၃ ကျန်းမာရေး စောင့်ရှောက်မှု ရရှိလာစေရန်	၃ နို့ထွက်အောင် မိခင် များ ကျန်းမာရေး စောင့် ရှောက်မှု ရရှိစေရန်
၄ အာဟာရ မညီညာမှု ရှိနေပါစေရန်	၄ အာဟာရ မညီညာမှု ရှိနေပါစေရန်
၅ မီးရရှိ၍ စာပေလေ့လာရာ အခက်အခဲ ဖြစ်စေရန်	၅ မီးရရှိပြီး စာပေလေ့လာမှု ကျန်းမာရေး ဖြစ် ပညာများ ရရှိစေရန်
၆ အလုပ်အကိုင် အခွင့်အလမ်း နည်းပါးခြင်း	၆ အလုပ်အကိုင် အခွင့်အလမ်း နည်းပါး ဖြစ်ကြောင်း ဖြစ်ပါ
၇	၇



ဂ။ လူထုစီမံကိန်း၏ လာမည့် (၄) နှစ်အတွက် အကျုံးဝင်သော ဦးစားပေး ဖွံ့ဖြိုးတိုးတက်မှု လုပ်ငန်း အစီအစဉ်များအားဖော်ပြပါ။

အဆင့်	ကျေးရွာအတွက် ဦးစားပေး ဖွံ့ဖြိုးတိုးတက်မှု လုပ်ငန်းစဉ်များ	အဆိုပြုသူ (အမျိုးသားများ/ အမျိုးသမီးများ/အမျိုးသား+ အမျိုးသမီး)	ခန့်မှန်းကုန်ကျ စရိတ်	အကျိုးခံစားခွင့်ရှိသူ ခန့်မှန်းခြေ အရေ အတွက်
၁	ရွာတွင်းလမ်းပြုပြင်	ကျား + ၁		၃၂၂
၂	မိတ်တိုင်တိုင်	"		၃၂၂
၃	ဆေးဆေးခန်းတည်ဆောက်	"		၃၂၂
၄	စာအုပ်တိုက်တည်ဆောက်	"		၃၂၂
၅				
၆				
၇				

ဃ။ လူထုစီမံကိန်း၏ လာမည့် (၄) နှစ်အတွက် အကျုံးမဝင်သော ဦးစားပေး ဖွံ့ဖြိုးတိုးတက်မှု လုပ်ငန်း အစီအစဉ်များအားဖော်ပြပါ။

အဆင့်	ကျေးရွာအတွက် ဦးစားပေး ဖွံ့ဖြိုး တိုးတက်မှု လုပ်ငန်းစဉ်များ	အဆိုပြုသူ (အမျိုးသားများ/ အမျိုးသမီးများ/အမျိုးသား+ အမျိုးသမီး)	အခန်းကဏ္ဍ
၁	အလုပ်အကိုင် အဖွဲ့ဖွဲ့စည်းခြင်း	ကျား + ၁	ကျေးလက်
၂	အားလုံးပါဝင်စေခြင်း		
၃			
၄			
၅			
၆			

ခေါင်းဆောင်၊ ကျေးရွာစီမံကိန်းအထောက်အကူပြုကော်မတီမှ အတည်ပြုသည်။

အမည် ----- ဦးကျော်သန်း ----- လက်မှတ် ----- KDL ----- နေ့စွဲ ----- ၆.၁၂.၁၇ -----



ကျေးရွာဖွံ့ဖြိုးရေးဦးစီးဌာန အစီအစဉ် (ပုံစံ ၈-၃) တတ်ယန္တရပ်စက်ဝန်း

ပုံစံ - ၈-၃ ကျေးရွာဖွံ့ဖြိုးရေး ဦးစီးဌာန အစီအစဉ် (Form PC 3)

လမ်းညွှန်မှတ်၊ အဆင့်(၃)ကျေးရွာမှတ်မှန်းချက်အစည်းအဝေးပြီးဆုံးသောအခါ ကျေးရွာစီမံကိန်း အထောက်အကူပြု ကော်မတီသည် လူထုစည်းရုံးရေးမှူးအကူအညီဖြင့် ဤပုံစံကိုပြည့်စုံအောင် ဖြည့်သွင်းရမည်။			
လူထုစည်းရုံးရေးမှူး/ဝန်ထမ်း အမည် ဒေါ်မောင်စိန်စိုင်း ၊ ဦးထွန်းမြင့်			
နေ့စွဲ 20/10/18	စက်ဝန်းအား အမှတ်ခြစ်ပါ (✓) <input type="checkbox"/> စက်ဝန်း(၁) <input type="checkbox"/> စက်ဝန်း(၂) <input type="checkbox"/> စက်ဝန်း(၃) <input type="checkbox"/> စက်ဝန်း(၄)		
ပြည်နယ်/တိုင်း မန္တလေး၊ တိုင်း	မြို့နယ် ပုဂံမြို့နယ်	ကျေးရွာအုပ်စု ကျေးရွာအုပ်စု	ကျေးရွာ ကျေးရွာ

က။ အခက်အခဲအတားအဆီးများအားဆွေးနွေးခြင်း - ယခုလက်ရှိအခြေအနေတွင်ဤကျေးရွာဖွံ့ဖြိုးတိုးတက်ရေးအတွက် အဓိကအခက်အခဲအတားအဆီးများသည် မည်သည်များဖြစ်ပါသနည်း။ (အမျိုးသား/သမီး အနည်းဆုံးအခက်အခဲ ၅ ရပ်ဖော်ပြပါ)

အုပ်စုဖွဲ့ဆွေးနွေးမှုများမှ တင်ပြသောအခက်အခဲအတားအဆီးများ	
- လျှပ်စစ်ဓာတ်အားပေးစနစ်မရှိခြင်း၊ ခရီးရှည်ကြောင့် မရောက်နိုင်ခြင်း	<input type="checkbox"/> ကျား <input type="checkbox"/> မကျား + မ
- မြေယာမရှိခြင်း၊ မြေယာမလုံခြုံခြင်း၊ မြေယာမကောင်းမွန်ခြင်း	<input type="checkbox"/> ကျား <input type="checkbox"/> မကျား + မ
- အချို့အဖွဲ့များ ဝင်ငွေ နည်းပါး သည့် အခက်အခဲ	<input type="checkbox"/> ကျား <input type="checkbox"/> မကျား + မ
- အလုပ်အကိုင် အခွင့်အလမ်း မရှိခြင်း၊ ဝမ်း ပြတ် ဝမ်း ရောဂါ ဖြစ်ခြင်း	<input type="checkbox"/> ကျား <input type="checkbox"/> မကျား + မ
- အလုပ် အကိုင် အခွင့် အလမ်း နည်းပါး သည့် အခက်အခဲ	<input type="checkbox"/> ကျား <input type="checkbox"/> မကျား + မ
	<input type="checkbox"/> ကျား <input type="checkbox"/> မကျား + မ
	<input type="checkbox"/> ကျား <input type="checkbox"/> မကျား + မ
	<input type="checkbox"/> ကျား <input type="checkbox"/> မကျား + မ
	<input type="checkbox"/> ကျား <input type="checkbox"/> မကျား + မ
	<input type="checkbox"/> ကျား <input type="checkbox"/> မကျား + မ



၁။ မျှော်မှန်းခြင်း- နောင်လာမည့် (၅) နှစ် အတွင်း ကျေးရွာခွဲ၊ ငြိမ်းရေး မျှော်မှန်းလျာထားချက်များအား တင်ပြပါ။

အုပ်စုဖွဲ့စည်းရေးမှူးများမှ တင်ပြသော အခက်အခဲအတားအဆီးများ	
- ရွာပတ်ဝန်းကျင် လုံခြုံရေးအတွက် ရေအောက်ရေကြီး ချိတ်ချိတ် ချိတ်ချိတ် အောက်ရေကြီး အောက်ရေကြီး အောက်ရေကြီး	<input type="checkbox"/> ကျား ၀၀ <input type="checkbox"/> ကျား + ၀
- ရေအောက်ရေကြီး ချိတ်ချိတ် အောက်ရေကြီး အောက်ရေကြီး အောက်ရေကြီး	<input type="checkbox"/> ကျား ၀၀ <input type="checkbox"/> ကျား + ၀
- အောက်ရေကြီး အောက်ရေကြီး အောက်ရေကြီး အောက်ရေကြီး အောက်ရေကြီး	<input type="checkbox"/> ကျား ၀၀ <input type="checkbox"/> ကျား + ၀
- အောက်ရေကြီး အောက်ရေကြီး အောက်ရေကြီး အောက်ရေကြီး အောက်ရေကြီး	<input type="checkbox"/> ကျား ၀၀ <input type="checkbox"/> ကျား + ၀
- အောက်ရေကြီး အောက်ရေကြီး အောက်ရေကြီး အောက်ရေကြီး အောက်ရေကြီး	<input type="checkbox"/> ကျား ၀၀ <input type="checkbox"/> ကျား + ၀
	<input type="checkbox"/> ကျား ၀၀ <input type="checkbox"/> ကျား + ၀
	<input type="checkbox"/> ကျား ၀၀ <input type="checkbox"/> ကျား + ၀
	<input type="checkbox"/> ကျား ၀၀ <input type="checkbox"/> ကျား + ၀
	<input type="checkbox"/> ကျား ၀၀ <input type="checkbox"/> ကျား + ၀
	<input type="checkbox"/> ကျား ၀၀ <input type="checkbox"/> ကျား + ၀
	<input type="checkbox"/> ကျား ၀၀ <input type="checkbox"/> ကျား + ၀



ဂ။ လူထုစီမံကိန်း၏ လာမည့် (၄) နှစ်အတွက် အကျုံးဝင်သော ဦးစားပေး ဖွံ့ဖြိုးတိုးတက်မှု လုပ်ငန်း အစီအစဉ်များအားဖော်ပြပါ။

ဦးစားပေးအဆင့်	ကျေးရွာအတွက် ဦးစားပေး ဖွံ့ဖြိုးတိုးတက်မှု လုပ်ငန်းစဉ်များ	အဆိုပြုသူ (အမျိုးသားများ/ အမျိုးသမီးများ/ အမျိုးသား + အမျိုးသမီး)	အခန်းကဏ္ဍ	ဦးစားပေး အဆင့် သတ်မှတ်ချက်	ခန့်မှန်း ကုန်ကျစရိတ်	အကျိုးခံစားခွင့်ရှိသူ နှင့် မှန်းခြေအရေအတွက်		
						ကျား	မ	ပေါင်း
၁	ပျံ ဖခင် (ဖွဲ့တိုင် တိုး ချဲ့) ရော လျှပ်စီး	ကျား + ၁၀	ဗိုးလင်းဆရာ	①	၅,၀၀၀,၀၀၀			
၂	ကျေးရွာများ ဖွံ့ဖြိုးရေး ကြေးကူပေး ဆောင်ရွက်ခြင်း	ကျား + ၁၀	ယုဏ်ဆရာ	②	၅,၀၀၀,၀၀၀			
၃	စင်စင်စင် စီမံကိန်း	ကျား + ၁၀	ကျေးရွာ	③	၅,၀၀၀,၀၀၀			
၄	ဆောင်ရွက်ခြင်း					၃		
၅								

ဃ။ လူထုစီမံကိန်း၏ လာမည့် (၄) နှစ်အတွက် အကျုံးမဝင်သော ဦးစားပေး ဖွံ့ဖြိုးတိုးတက်မှု လုပ်ငန်း အစီအစဉ်များအားဖော်ပြပါ။

အဆင့်	ကျေးရွာအတွက် ဦးစားပေး ဖွံ့ဖြိုးတိုးတက်မှု လုပ်ငန်းစဉ်များ	အဆိုပြုသူ (အမျိုးသားများ/ အမျိုးသမီးများ/ အမျိုးသား + အမျိုးသမီး)	အခန်းကဏ္ဍ
၁	မာလည် အကျိုးအမြတ် နှင့် အကျိုး	ကျား + ၁၀	မာလည် မြေပွင့် ဖွံ့ဖြိုးရေး
၂	ရေဖျော်ခြင်း		
၃			
၄			
၅			

ခေါင်းဆောင်၊ ကျေးရွာစီမံကိန်းအထောက်အကူပြုကော်မတီမှ အတည်ပြုသည်။

အမည် _____ လက်မှတ် _____ နေ့စွဲ _____



ကျေးရွာဖွံ့ဖြိုးရေးဦးစားဦးစွာအဖွဲ့ (ပုံစံ ၈-၃) စတုတ္ထနှစ်စက်ဝန်း

ပုံစံ - ၈-၃ ကျေးရွာဖွံ့ဖြိုးရေး ဦးစားဦးစွာအဖွဲ့အစည်း (Form PC 3)

လယ်ဥယျာဉ်၊ အဆင့်(၃)ကျေးရွာဖွံ့ဖြိုးရေးအဖွဲ့အစည်းအဖွဲ့ဝင်များ၏ ကျေးရွာစီမံကိန်း အထောက်အကူပြု ကော်မတီသည် လူထုစည်းရုံးရေးများကိုအညီဖြင့် ဤပုံစံကိုဖြည့်စုံအောင် ဖြည့်သွင်းပေးပါ။			
လူထုစည်းရုံးရေးများ/လမ်းအမည် ပေါ်ကော်မတီ			
နေ့စွဲ ၂၆. ၁၁. ၂၀	စက်ဝန်းအား အမှတ်ဖြစ်ပါ (✓) <input type="checkbox"/> စက်ဝန်း(၁) <input type="checkbox"/> စက်ဝန်း(၂) <input type="checkbox"/> စက်ဝန်း(၃) <input type="checkbox"/> စက်ဝန်း(၄)		
ပြည်နယ်/တိုင်း မန္တလေး	မြို့နယ် ပုသိမ်မြို့နယ်	ကျေးရွာအုပ်စု အုတ်မင်း	ကျေးရွာ အုတ်မင်း

က။ အစီအစဉ်အတိုင်းအစီအစဉ်များအားထွေးနေခြင်း - ယခုလက်ရှိအခြေအနေတွင်ဤကျေးရွာဖွံ့ဖြိုးတိုးတက်ရေးအတွက် အဓိကအစီအစဉ်အတိုင်းအစီအစဉ်များသည် မည်သည့်အခြေအနေတွင်ရှိကြောင်း (အမျိုးသား/သမီး အနည်းဆုံးအစီအစဉ် ၅ ခုစီဖော်ပြပါ)

အုပ်စုထွေးနေမှုများမှ တစ်ပြင်သာအစီအစဉ်အတိုင်းအစီအစဉ်များ	
△ ရွာတွင်းကျေးရွာခြင်းများ မကောင်းမွန်၍ ကျေးရွာ ဝိုက်ဆို၍ လမ်းများ ပျက်စီးခြင်း	<input type="checkbox"/> ကျား <input type="checkbox"/> မကျား + မ
△ စာသင်ကျောင်း ဆောင် မလုပ်ပေးရခြင်း လမ်းများ စာသင်ကျောင်းရောက်ခဲ့ခြင်း	<input type="checkbox"/> ကျား <input type="checkbox"/> မကျား + မ
△ ရွာတွင်း ဆက်လမ်းများ မကောင်းမွန်၍ မြို့နယ်အတွင်းသွားလာရခက်ခဲခြင်း	<input type="checkbox"/> ကျား <input type="checkbox"/> မကျား + မ
△ ဆေးပေးခန်း မရှိ၍ ကျန်းမာရေး ကျန်းမာရေး ကုသရန်ခက်ခဲခြင်း	<input type="checkbox"/> ကျား <input type="checkbox"/> မကျား + မ
△ စုစည်းစားသုံးခန်း မရှိ၍ စုစည်းစားသုံး ရန်ခက်ခဲခြင်း	<input type="checkbox"/> ကျား <input type="checkbox"/> မကျား + မ
△ ကျန်းမာရေး ကုသရန် ကျန်းမာရေး ကုသရန်ခက်ခဲခြင်း	<input type="checkbox"/> ကျား <input type="checkbox"/> မကျား + မ
△ ဇီးသတ်ကုသရန် ဇီးကုသရန် ကုသရန်ခက်ခဲခြင်း	<input type="checkbox"/> ကျား <input type="checkbox"/> မကျား + မ
	<input type="checkbox"/> ကျား <input type="checkbox"/> မကျား + မ
	<input type="checkbox"/> ကျား <input type="checkbox"/> မကျား + မ
	<input type="checkbox"/> ကျား <input type="checkbox"/> မကျား + မ



၈၊ မျှော်မှန်းခြင်း- နောင်လာမည့် (၅) နှစ် အတွင်း ကျော့ရွာဖွံ့ဖြိုးရေး မျှော်မှန်းလျာထားရက်၊ နားအား တင်ပြပါ။

၈၊ လျှောက်ထားသူ

အုပ်စုဖွဲ့စည်းရေးမှူးများမှ ဘင်ပြုသော အခက်အခဲအတားအဆီးများ	
<p>Δ ရွာတွင်းရေမြောင်း ဖျက်၊ ကောင်းမွန် ဖြိုး ရေစီး ရေလာကောင်းမွန်စေရန်</p>	<input type="checkbox"/> ကျား <input type="checkbox"/> မကျား + မ
<p>Δ စာသင်ကျောင်း ဆောင် လုံလောက်စွာရရှိခြင်း ကလေးများ ဓား ဥပင်၊ ခွာယူတတ်နိုင်စေရန်</p>	<input type="checkbox"/> ကျား <input type="checkbox"/> မကျား + မ
<p>Δ ရွာချင်းဆက်လမ်း ကောင်းမွန် ဖြိုး ချိတ်စေ့ သွားလာရလွယ်ကူစေရန်</p>	<input type="checkbox"/> ကျား <input type="checkbox"/> မကျား + မ
<p>Δ ဆေးပေးခန်း ရရှိခြင်း ကျန်းမာရေး ကုသရေး ကခြေစာများ ခွဲ ကဆင်ပြေစေရန်</p>	<input type="checkbox"/> ကျား <input type="checkbox"/> မကျား + မ
<p>Δ ကစည်းကစားခန်းမရရှိခြင်း ကစည်းကစား ပြုလုပ်ရန် ရေရာကဆင်ပြေစေရန်</p>	<input type="checkbox"/> ကျား <input type="checkbox"/> မကျား + မ
<p>Δ ကျန်းမာရေးကားရရှိခြင်း ကျန်းမာရေး ကုသရေး ကခြေစာများ ခွဲ သွားလာရကဆင်ပြေ စေရန်</p>	<input type="checkbox"/> ကျား <input type="checkbox"/> မ <input type="checkbox"/> ကျား + မ
<p>Δ ဖိတ်ဆက်ကားရရှိခြင်း ဖိတ်ကား ကန္တာရည် ယုံခြုံမှုရရှိစေရန်</p>	<input type="checkbox"/> ကျား <input type="checkbox"/> မ <input type="checkbox"/> ကျား + မ
	<input type="checkbox"/> ကျား <input type="checkbox"/> မ <input type="checkbox"/> ကျား + မ
	<input type="checkbox"/> ကျား <input type="checkbox"/> မ <input type="checkbox"/> ကျား + မ
	<input type="checkbox"/> ကျား <input type="checkbox"/> မ <input type="checkbox"/> ကျား + မ



၈။ လူတစ်ပိဏ်း၏ လာမည့် (၄) နှစ်အတွက် အကျုံးဝင်သော ဦးစားပေး ဖွံ့ဖြိုးတိုးတက်မှု လုပ်ငန်း အစီအစဉ်များအားဖော်ပြပါ။

ဦးစားပေးအဆင့်	ကျေးရွာအတွက် ဦးစားပေး ဖွံ့ဖြိုးတိုးတက်မှု လုပ်ငန်းစဉ်များ	အဆိုပြုသူ (အမျိုးသားများ/ အမျိုးသမီးများ/ အမျိုးသား + အမျိုးသမီး)	အခန်းကဏ္ဍ	ဦးစားပေးအဆင့်သတ်မှတ်ချက်	ခန့်မှန်းကုန်ကျစရိတ်	အကျိုးခံစားခွင့်ရှိသူ နှင့် မှန်းခြေအရေအတွက်		
						ကျား	မ	ပေါင်း
၁	ဖွဲ့စည်း လုပ်ကိုင်ရေးအတွက် ဖွဲ့စည်းခြင်း လုပ်ငန်း	ကျေးရွာသား + ကျေးရွာသား		၁	၂၅၆၂၂၄၅			
၂	အသက်ကျောင်း အောင်မြင် နှင့် ဖွဲ့စည်းခြင်း	ကျေးရွာသား + ကျေးရွာသား		၂	၅၀၀၀၀၀/-			
၃	ဖွဲ့စည်း စာရင်းအင်းဖွဲ့စည်းခြင်း လုပ်ငန်း	ကျေးရွာသား + ကျေးရွာသား		၃	၂၀၀၀၀၀/-			
၄	အသက်ကျောင်းအောင်မြင် နှင့် လုပ်ငန်း	ကျေးရွာသား + ကျေးရွာသား		၄	၄၀၀၀၀၀/-			
၅	အသက်ကျောင်းအောင်မြင် နှင့် လုပ်ငန်း	ကျေးရွာသား + ကျေးရွာသား		၅	၄၀၀၀၀၀/-			

၉။ လူတစ်ပိဏ်း၏ လာမည့် (၄) နှစ်အတွက် အကျုံးဝင်သော ဦးစားပေး ဖွံ့ဖြိုးတိုးတက်မှု လုပ်ငန်း အစီအစဉ်များအားဖော်ပြပါ။

အဆင့်	ကျေးရွာအတွက် ဦးစားပေး ဖွံ့ဖြိုးတိုးတက်မှု လုပ်ငန်းစဉ်များ	အဆိုပြုသူ (အမျိုးသားများ/ အမျိုးသမီးများ/ အမျိုးသား + အမျိုးသမီး)	အခန်းကဏ္ဍ
၁	ကျွန်းစာရေးကား	မ	ကျွန်းစာရေးကဏ္ဍ
၂	ဖိသတ်ကား	ကျား	စာရေးကဏ္ဍ
၃			
၄			
၅			

ခေါင်းစောင်၊ ကျေးရွာပိဏ်းအထောက်အကူပြုကော်မီတီမှအတည်ပြုသည်။

အမည် ----- ချစ်သာဖြူ/ ခင်ကဲမတ် ----- နေ့စွဲ 16.11.19



၁၁။ အစည်းအဝေးမှတ်တမ်းများ



ကျေးရွာအစည်းအဝေးမှတ်တမ်း

အစည်းအဝေးပြုလုပ်သည့်နေရာ ။ ။ ဖုတ်ချွတ်လေး ဖြားရေဒိတ်
 ကျေးရွာ ။ ။ ရောင်း မကြီး
 ကျေးရွာအုပ်စု ။ ။ ရောင်းမကြီး
 အချိန် ။ ။ (၄:၀၀) AM
 အစည်းအဝေးအမည် ။ ။ ပထမအကြိမ်အစည်းအဝေး

တက်ရောက်သူဦးရေ ကျား (၂၅)၊ မ (၁၀) စုစုပေါင်း (၃၅)

အစည်းအဝေးတွင်ဆွေးနွေးသည့်အကြောင်းအရာ။

- ၁။ A. ကျေးရွာ ဖုတ်ချွတ်လေး ဖြား ရေဒိတ် အဖွဲ့အစည်းအဖွဲ့အစည်း ဖြစ်ပေါ်ခြင်း.....
- ၂။ A. လက်ထောက်နည်းပညာ ဖြား ရေဒိတ် အဖွဲ့အစည်း ဖြစ်ပေါ်ခြင်း ဝန်ထမ်း အဖွဲ့အစည်း ဖြစ်ပေါ်ခြင်း.....
- ၃။ A. လူထုစည်းရုံးရေး ဖြား ရေဒိတ် အဖွဲ့အစည်း ဖြစ်ပေါ်ခြင်း ဝန်ထမ်း အဖွဲ့အစည်း ဖြစ်ပေါ်ခြင်း.....
- ၄။ A. ကျေးရွာအစည်းအဝေး အဖွဲ့အစည်း ဖြစ်ပေါ်ခြင်း.....
- ၅။ A. PRA TOOLS များ အဖွဲ့အစည်း ဖြစ်ပေါ်ခြင်း.....
- ၆။ A. ဖုတ်လေး ဖြား အဖွဲ့အစည်း အဖွဲ့အစည်း အဖွဲ့အစည်း အဖွဲ့အစည်း အဖွဲ့အစည်း.....
- ၇။ အဖွဲ့အစည်း ဖြစ်ပေါ်ခြင်း.....
- ၈။
- ၉။
- ၁၀။



ဆွေးနွေးချက်များ (ပြောသူနှင့်အကြောင်းအရာကိုတွဲမှတ်တမ်းတင်ရန်)

၁ ကျေးရွာ နယ်ချုပ် ရွေးပြုမှု အဖွဲ့အစည်းများ ဖွဲ့စည်းရာတွင် နည်းစနစ်များ ပြုပြင်ဆင်နွှဲခြင်း အားပေးပံ့ပိုးပေးရန်။ စီမံကိန်း
 ဆောင်ရွက်ရာတွင် အစည်းအဝေးများ ဖွဲ့စည်းခြင်းဖြင့် တက်ကြွစွာ တက်ရောက်မှု ရှိ
 ကော်မတီဝင်များ ဖွဲ့စည်းရာတွင်လည်း လုပ်ငန်းတွင် အမြန်တမ်း လုပ်ဆောင်
 နိုင် စေရန် သို့မဟုတ် ဘာမှ ဖွဲ့စည်းခြင်း မရှိစေရန် ဖြစ်ပါသည်။ လုပ်ငန်းများ ဆောင်ရွက်
 ရာတွင် အစည်းအဝေးများ တက်ရောက်သူများ ဘာ တိုင်ကြားချက်များ
 ရရှိခြင်း ပေးမည်ဖြစ်ပါသည်။

၂ ဆို.ကော်မတီတွင် လက်ထောက်များ ယူဆချက်များ ဖွဲ့စည်းခြင်း ဖိတ်ခေါ်ခြင်း
 ပြုပြင်ခြင်း ဖြစ်ပါသည်။ စီမံကိန်းသည် စက်ဝိုင်း(၄)ခု ဖြစ်ပါသည်။ ဆို.ကော်
 မတီတွင် စက်ဝိုင်းဖြစ်ပါသည်။ ရန်သူ နှင့် အား ကမ္ဘာ့အဖွဲ့
 ဖွဲ့စည်းခြင်းဖြစ်ပါသည်။ ဆို.ကော်မတီတွင် အား ကျေးရွာလူထု ဖွဲ့စည်း
 ဆောင်ရွက်မည်ဖြစ်ပါသည်။

၃ လူထု စည်းရုံးရေး ဖွဲ့စည်းခြင်း၊ စီမံကိန်း၊ စက်ဝိုင်း အား ပြုပြင်ခြင်း ဖြစ်ပါသည်။
 စီမံကိန်းသည် အပိုင်း (၄) ပိုင်း၊ အစည်းအဝေး (၃) ခု ဖြစ်စေရန် စေ
 သ်ပါသည်။ အပိုင်းအစည်း အား စနစ်တကျ ပွင့်လင်း ဖြစ်စေရန် စေ
 ရန် ဖြစ်ပါသည်။

၄ ဆို.ကော်မတီတွင် တက်ရောက်လာ စေရန် ကျေးရွာလူထု ဖွဲ့စည်း
 အား ပေးချက်ဖြစ်ပါသည်။

- ဆို.ကော်မတီ အဖွဲ့/ဘာ များ အဖွဲ့ခွဲပွား ဆွေးနွေး ဖြစ်ပါသည်။



ရုံးဖြတ်ချက်များ

၁။ ...ရေ၊ ရေခဲ၊ ခဲ၊ ဖြို၊ ...သော PRA များအား အမျိုးအား၊ တစ်ဦးနှင့်
...တစ်ဦးပါသည်။

၂။

...တို့ရောက်တွင် အမျိုးအား၊ အမျိုးအား၊ အုပ်စုစွဲ၊ မူလငွေ၊ စွဲများ

၃။ ...အားအေး၊ ရေခဲ၊ ခဲပါသည်။

၄။ ...တို့ရောက်တွင် ...ပထမအကြိမ်အစည်း၊ အဝတ်၊ အား

...အောင်မြင်စွာပတ်သက်ပါသည်။

၅။

မှတ်တမ်းတင်သူ *[Signature]*

အမည် ဇော်ကောဝိဇ္ဇာ

ရာထူး မူဝါဒစဉ်းပြုရေးမှူး

ရက်စွဲ ၂၅.၁၁.၁၉

အတည်ပြုသူ *[Signature]*

အမည် ဇော်ဘိုးနု

ရာထူး ကျေးဇူးစီ/ထောက်ပံ့ရေးမှူး

ရက်စွဲ ၂၅.၁၁.၁၉





ကျေးရွာအစည်းအဝေးမှတ်တမ်း

အစည်းအဝေးပြုလုပ်သည့်နေရာ ။ ။ ဗဟိုပွဲရုံး ဖြူရေးခန်း

ကျေးရွာ ။ ။ ရောင်းဗဟို

ကျေးရွာအုပ်စု ။ ။ ရောင်းဗဟို

အချိန် ။ ။ <12:00> PM

အစည်းအဝေးအမည် ။ ။ ဥပဒေရေးရာဌာန အစည်းအဝေး

တက်ရောက်သူဦးရေ ကျား (2၇)၊ မ (10) စုစုပေါင်း (၃၇)

အစည်းအဝေးတွင်ဆွေးနွေးသည့်အကြောင်းအရာ။

၁။ A. မအူခရိုင်တွင်... ရွေး... ရွေး... ထား... ထား... အကြောင်းအရာများ... စကား.....

၂။ ...ရွေး... ရွေး... စကား.....

၃။ A. အကျိုး... စကား... / အကျိုး... စကား... စကား.....

၄။ ...ရွေး... ရွေး... စကား.....

၅။ စကား.....

၆။ A. ရွေး... ရွေး... စကား... စကား... ရွေး... ရွေး... စကား.....

၇။ စကား.....

၈။ A. ကျေးရွာ... ရွေး... ရွေး... စကား... ရွေး... ရွေး... စကား.....

၉။ စကား.....

၁၀။ စကား.....



ခေ့းခွေးရက်များ (ပြောသူနှင့်အကြောင်းအရာကိုတွဲမှတ်တမ်းတင်ရန်)

- ယထာရက်တွင် ဆွေးနွေးထားသော လုပ်ငန်းခွဲများအား ဘက်စုံလက်ယူကတိကရော့ရှာ
လူထုထဲမှ ထိုက်စားဖြူ အမျိုးအား တစ်ဦးမှ ဂွဠေးယဠေးတင်ပြပါသည်။ ထို့နောက်တွင်
ထက်ဝေထက်နည်းပညာဖြူ ဦးစီးဌာနဖြူမှ အကျုံးဝင်သောလုပ်ငန်းနှင့် အကျုံး
မဝင်သောလုပ်ငန်းများအကြောင်း ဂွဠေးပြောပါသည်။ အကျုံးမဝင်သော လျှော့
များအား စီမံကိန်းမှ ဆေးခွက်ပေးဦးစိတ်မပါဘဲ သက်ဆိုင်ရာများမှာ များသို့
အလုပ်ရုံဆွေးနွေးပွဲများဖြူလုပ်ပြု ဖွဲ့စည်းပေးအပ်မည်ဖြစ်ပါ
သည်။ ထို့နောက်တွင် ကျေးရွာလူထုမှ - ဟံတား စာရစ်ဆောက်ခြင်းလုပ်ငန်း
အဆိုပြုသူ (အမျိုးသား + အမျိုးသမီး) နှင့် ထိုဆောင်ပုံဆွေးနွေး ဂွဠေးတွင်
ကျန်ရှိသော ယမ်းများအား စီးပေးမည်ဖြစ်ပါသည်။

- ထို့နောက်တွင် ကော်ဖီဖိတ်များ၏ တာဝန်နှင့် ဝတ္တရားများအကြောင်း
ဂွဠေးပြောပါသည်။ ကော်ဖီဖိတ်များသည် စီမံကိန်း၏ တာဝန် နှင့် ဝတ္တရား
များအကြောင်းသိရှိရန်၊ စီမံကိန်း၏ စည်းမျဉ်းများ ဆောင်ဆောင်ခွက်ရန်
ဖြူဖြူပါသည်။ ထို့နောက်တွင် ကျေးရွာလူထုမှ ကော်ဖီဖိတ်များအား
ရွေးချယ်တင်မြှောက်ပါသည်။



ဆုံးဖြတ်ချက်များ

၁။ရွာတွင်းအုပ်စိုးရေးအဖွဲ့ဝင်များ.....

.....အဆိုပြုသူ (အမျိုးသား၊ အမျိုးသမီး).....

၂။ပိုမိုကောင်းမွန်စေရန်အတွက် ရွေးချယ်ခံရသော အဖွဲ့ဝင်များ.....

.....အား ကျောင်းဆရာဝန်များ ခန့်အပ်ပေးရန်.....

၃။ရွေးချယ်မှုမှ ဆက်လက်၍ ရွာ ဆုံးဖြတ်ပေးပါသည်.....

.....

၄။

.....

၅။

.....

မှတ်တမ်းတင်သူ *[Signature]*

အမည် ဖော်ပြပါရှိ

ရာထူး ပူးထုဆင်းရဲ၊ ရွာဖွံ့ဖြိုးရေး

ရက်စွဲ ၂၀၁၁.၁၂.၁၅

အတည်ပြုသူ *[Signature]*

အမည် ဖော်ပြပါရှိ

ရာထူး ရွေးချယ်ရေး/ဆောင်ရွက်ရေး

ရက်စွဲ ၂၀၁၁.၁၂.၁၅



၁၂။ ကဏ္ဍအလိုက် အခက်အခဲမှတ်တမ်း

အခက်အခဲမှတ်တမ်း ဦးစားပေးလုပ်ငန်းချုပ်ငယ်များ: **အုပ်စု - ရွာစားမကြီး - ၁ ကျေးရွာ - ရွာစားမကြီး**

ကဏ္ဍ	ဦးစားပေးအဆင့်	လုပ်ငန်းအမျိုးအစား	အဆိုပြုသူ(အမှန်ခြင်ရန်)		ခုနှစ်	ထောက်ပံ့မည့်အဖွဲ့အစည်း(သို့)ဌာန	မှတ်ချက်
			ကျား	မ			
အခြေခံအောက်အဖွဲ့ကဏ္ဍ (လမ်း/တံတား/ရေလိုအပ်ရေး/မီးလောင်ရေး)	၁	ရွာချွင်းဆက်လမ်းပြုပြင်ခြင်း		၂	၂၀၁၉	လှထူဇော်ပြုစီမံကိန်း	
	၂	ကရည်းကစားခန်းမ		၂	၂၀၁၉	လှထူဇော်ပြုစီမံကိန်း	
	၃						
	၄						
	၅						
လူမှုစီးပွားကဏ္ဍ (ပညာရေး/ကျန်းမာရေးနှင့်ဆိုင်သောအောက်အဖွဲ့များနှင့်အခြားလိုအပ်ချက်များ)	၁	စာသင်ကျောင်းဆောင်တိုးချဲ့ခြင်း		၂	၂၀၁၉	လှထူဇော်ပြုစီမံကိန်း	
	၂	ဆေးပေးခန်းတည်ဆောက်ခြင်း		၂	၂၀၁၉	ကျန်းမာရေးဌာန	
	၃	ကျန်းမာရေးကား	၂		၂၀၁၉	ကျန်းမာရေးဌာန	
	၄						
	၅						
သက်မွေးဝမ်းကျောင်းကဏ္ဍ (ပိုက်လျှိုရေး/ မွေးမြူရေးနှင့် ဆိုင်သော အောက်အဖွဲ့များနှင့်အခြား လိုအပ်ချက်များ)	၁						
	၂						
	၃						
	၄						
	၅						
သဘာဝဘေးအန္တရာယ်လျော့ပါးရေး ကဏ္ဍ	၁	ဖို့ထက်ကား	၂		၂၀၁၉	ကခြားဌာန	
	၂						
	၃						
	၄						
	၅						
အခြားကဏ္ဍ (ဌာနဆိုင်ရာများသို့ လွှဲပြောင်းနိုင်ခြင်းနှင့် အကောင်အထည်ဖော်ထောင်ရွက်ပေးနိုင်ခြင်းမရှိသော လုပ်ငန်းများ)	၁	ရွာတွင်းကုတ်စီမံခြင်း		၂	၂၀၁၉	လှထူဇော်ပြုစီမံကိန်း	
	၂						
	၃						
	၄						
	၅						

SHOT ON MIX
DIGITAL CAMERA