

ပြည်ထောင်စုသမ္မတ မြန်မာနိုင်ငံတော် အစိုးရ
စိုက်ပျိုးရေး၊ မွေးမြူရေးနှင့် ဆည်မြောင်းဝန်ကြီးဌာန
ကျေးလက်ဒေသဖွံ့ဖြိုးတိုးတက်ရေးဦးစီးဌာန
ပျော်ဘွယ်မြို့နယ်



လူထုဗဟိုပြုစီမံကိန်း
National Community Driven Development Project
(NCDDP)



ကျေးရွာဖွံ့ဖြိုးရေးအစီအစဉ်
Village Development Plan (VDP)
ချောင်းမကြီးကျေးရွာ၊ ချောင်းမကြီးကျေးရွာအုပ်စု



မာတိကာ

- ၁။ မြို့နယ်မြေပုံ
- ၂။ ကျေးရွာမြေပုံ(တည်နေရာ)
- ၃။ အုပ်စုတွင်ပါဝင်သောကျေးရွာများစာရင်း
- ၄။ ကျေးရွာအခြေခံအချက်အလက်များ (ကျေးရွာသမိုင်းကြောင်း)
- ၅။ လူထုပူးပေါင်းပါဝင်သော လူမှုဆန်းစစ်ခြင်းနှင့် အကဲဖြတ်ခြင်းလုပ်ငန်းစဉ်(PSA/PRA)အကျဉ်းချုပ်ဇယား
- ၆။ ကျေးရွာဖွံ့ဖြိုးရေးအစီအစဉ်အတွက်အသုံးပြုခဲ့သော PRA tools များနှင့်တစ်ခုချင်းစီအတွက် သုံးသပ် ချက်များ
- ၇။ ကော်မတီဝင်များရွေးချယ်ခြင်းနှင့်ကျေးရွာဖွံ့ဖြိုးရေးအစီအစဉ်ဆောင်ရွက်မှုမှတ်တမ်းခါတ်ပုံများ
- ၈။ ကျေးရွာအချက်အလက် (ပုံစံ-၁)
- ၉။ စီမံကိန်းစက်ဝန်းအချိန်ဇယား (ပုံစံ-၂)
- ၁၀။ ကျေးရွာဖွံ့ဖြိုးရေးဦးစားပေးအစီအစဉ် (ပုံစံ-၃)
- ၁၁။ ကျေးရွာအုပ်စုစီမံကိန်းလုပ်ငန်းခွဲရွေးချယ်ခြင်း (ပုံစံ-၄)
- ၁၂။ အစည်းအဝေးမှတ်တမ်းများ
- ၁၃။ ကဏ္ဍအလိုက်ဦးစားပေးဖွံ့ဖြိုးရေးလုပ်ငန်းစဉ်များ



၁။ ဖျော်ဘွယ်မြို့နယ် မြေပုံ

ဖျော်ဘွယ်မြို့နယ်အခြေပြမြေပုံ

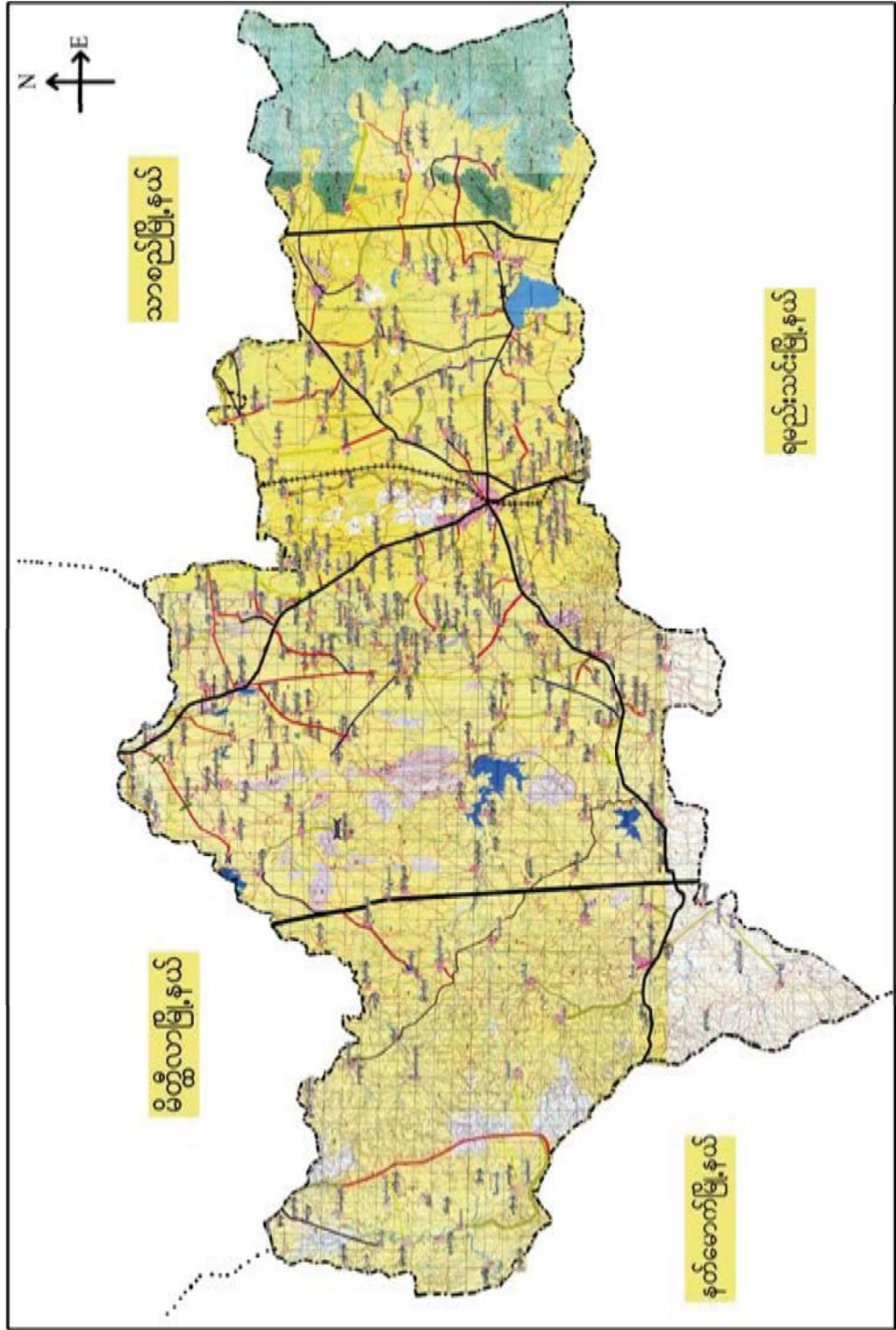



၃။ ကျေးရွာအုပ်စုတွင်ပါဝင်သော ကျေးရွာများ

၁။ ရောင်းမကြီး ၂။ညောင်ပင်တဲ

၃။ဆည်ရွာ

၄။ကုန်းသာ

၅။ထန်းတပ်ပင်

၆။သစ်ဆိမ့်ပင်

၇။ပိတောက်ပင်

၈။အုန်းပင်ခြံ

၉။ခိုင်းရောင်း

၄။ ကျေးရွာ၏အခြေခံအချက်အလက်များ

ကျေးရွာသမိုင်းအကျဉ်း

ကျေးရွာသမိုင်းအကျဉ်း

ကျေးရွာသည် ရှေးကျွန်းကျေးရွာများ မကြီးမားဘဲ နေရာတော်ကြီး မှ စောစောကုန်းတွင် ယခုတည်ရှိ နေရာတွင် ရှိသော ကျေးရွာ မကြီး ဆည်ကြီးကို (၉) ရွာ မှ ရှိသော ကျေးလက် ခွားချင်း များ နှင့် စတင်တည်ထောင်ခဲ့ပြီး ရွာတစ်ရွာ တည်ခဲ့ရာ ထိုဆည်ကြီးကို အစွဲပြု၍ ထိုရွာကို ကျေးရွာဟု အမည်တွင်ခဲ့ပါသည်။

ကျေးရွာ မကြီး အုပ်စုရွာဖြစ်ပါသည်။ ပျော်သွယ်မြို့၊ ဝမ်းအေးဝက် မြောက် အရပ်တွင် တည်ရှိပြီး မြို့နှင့် (၆) မိုင်ခန့်ကွာဝေးပါသည်။ အိမ်ခြေပေါင်း (၅၈) အိမ် ရှိပါသည်။ လူဦးရေမှာ (၃၂၃) ဦး ရှိပြီး အမာလူမျိုး များ နေထိုင်ကြပါသည်။

ကျေးရွာ၏ အဓိက အသက်မွေးဝမ်းကြောင်း လုပ်ငန်းမှာ လယ်ယာစိုက်ပျိုးခြင်း ဖြစ်ပါသည်။



- ထိခိုက်လွယ်သောအုပ်စုများလူဦးရေ (သက်ကြီး၊ မြေယာမဲ့၊ မသန်စွမ်းအုပ်စုများ)

သက်ကြီး	မြေယာမဲ့	မသန်စွမ်း
ကျား (၁၀)၊မ (၆)	ကျား (၁၅)၊မ (၅)	ကျား (၁၀)၊မ (၆)

- ကျေးရွာတွင်းရရှိနိုင်သော ဝန်ဆောင်မှုများ (ကျန်းမာရေးဆေးခန်း ၊ စာသင်ကျောင်း)

ဆေးရုံ/ဆေးခန်း	စာသင်ကျောင်း	စာကြည့်တိုက်	မူကြိုကျောင်း	ဈေး
မရှိ	ရှိ	မရှိ	မရှိ	မရှိ

- ရွာသူရွာသားများ၏ အဓိကစီးပွားရေးလုပ်ငန်း (စိုက်ပျိုးမွေးမြူရေး၊ အခြားသီးနှံများ)

မွေးမြူရေး		စိုက်ပျိုးရေး		အခြား
နွား	ကျွဲ	စပါး	ပဲ	ဆံပင်ရောင်းဝယ်/ရေး

- အဓိကရရှိနိုင်သောအရင်းအမြစ်များ

ကျောက်	သဲ	ကျောက်ဆွေး	ဂျင်းမြေ	အခြား
မရှိ	ရှိ	မရှိ	မရှိ	မရှိ

- ကျေးရွာနှင့်သက်ဆိုင်သောအခြားအရင်းအမြစ်များ

သောက်သုံးရေရရှိနိုင်မှု	မြေလွတ် မြေရိုင်း	ဆည်ရေသောက်စရိယာ	အခြား
ရှိ	မရှိ	ရှိ	



၅။ လူထုပူးပေါင်းပါဝင်သော လူမှုဆန်းစစ်ခြင်းနှင့် အကဲဖြတ်ခြင်းလုပ်ငန်းစဉ် (PSA/PRA) အကျဉ်းချုပ်ဇယား

စဉ်	ကရိယာများ (PRA Tools)	ရက်စွဲ	ဦးတည်အုပ်စုနှင့် ရည်ရွယ်ချက်များ	တက်ရောက်သူ			အဓိကဆွေးနွေးချက်များ
				ကျား	မ	ပေါင်း	
၁	ကျေးရွာလူမှုရေး၊ အရင်းအမြစ်ပြမြေပုံ (Social Map/ Resource Map)	၂၂.၃.၂၀၁၇	ရပ်မိရပ်ဖ၊ ကော်မတီဝင်များ၊ ကျေးရွာလူထုများ မြေပုံအားအသုံးပြု၍ ၎င်းတို့၏ အဓိကပြဿနာများ၊ အရင်းအမြစ်များနှင့် အခြေခံအဆောက်အအုံများ၊	၂၀	၃၀	၅၀	ကျေးရွာလူထု၏ ထင်ရှားသောမြေနေရာ၊အခြေခံအဆောက်အအုံများ၊တိုင်းရင်းသားနှင့် ဘာသာရေး အဖွဲ့အစည်းများ၊မသန်စွမ်းသူရှိသည့်အိမ်ထောင်စုများ၊အမျိုးသမီးဦးဆောင်သည့်အိမ်ထောင်စုများ၊လူမှုရေးဆိုင်ရာအချက်အလက်များ။ ပြဿနာများနှင့် ဖြစ်နိုင်ခြေရှိသောအဆောက်အအုံသစ်များ
၂	ဥစ္စာနေကြွယ်ဝမှုအဆင့်သတ်မှတ်ခြင်း (Wealth Ranking)	၂၂.၃.၂၀၁၇	ကျေးရွာအတွင်းစီးပွားရေးအခြေအနေ ကွာခြားသောအုပ်စုများကိုစိစစ်ရန် ချမ်းသာ၊ အလယ်အလတ်၊နွမ်းပါး၊ အလွန်နွမ်းပါးအုပ်စုများ	၃၀	၅၀	၈၀	ကျေးရွာအတွင်းရှိအိမ်ထောင်စုများအားလူမှုစီးပွားအခြေအနေအလိုက် အုပ်စုများသတ်မှတ်ပေးခြင်း
၃	ကျေးမရေးရာကဏ္ဍ # ၁ ပိုင်ဆိုင်မှုနှင့်ခွဲခြမ်းစိတ်ဖြာမှု	၂၂.၃.၂၀၁၇	အမျိုးသားနှင့်အမျိုးသမီးများ (အရင်းအမြစ်ပိုင်ဆိုင်အသုံးချမှု)	၃၀	၅၀	၈၀	အမျိုးသားနှင့်အမျိုးသမီးများ (အရင်းအမြစ်ပိုင်ဆိုင်အသုံးချမှု၊ ထိန်းချုပ်မှုအားခွဲခြမ်းစိတ်ဖြာခြင်း)။
၄	ရာသီခွင်ပြပြက္ခဒိန် (Seasonal Calendar)	၂၂.၃.၂၀၁၇	ကော်မတီဝင်၊ အမျိုးသမီး၊ အမျိုးသားများ	၃၀	၅၀	၈၀	ကျေးရွာတွင် တစ်နှစ်ပတ်လုံးကွဲပြားခြားနားသော အချိန်အလိုက် ဖြစ်ပျက်ဆောင်ရွက်ခဲ့သည့်ရာသီဥတု၊ စိုက်ပျိုးသီးနှံများ၊ လယ်ယာလုပ်ငန်းများ၊ နေ့စားလုပ်ငန်းများ၊ မွေးမြူရေးလုပ်ငန်းများ၊ ဝမ်းစာဖူလုံမှု နှင့် ပွဲတော်များ



၅	ကျားမရေးရာ# ၂ ပင့်ကူအိမ် ကွန်ယက် (Spider Web)	၂၂.၃.၂၀၁၇	အမျိုးသားများ နှင့် အမျိုးသမီးများ	၃၀	၅၀	၈၀	ကျေးရွာအတွင်းရှိအမျိုးသမီးများ ၏ အခြေအနေကိုသိရှိစေရန်တန်း တူအခွင့်အရေးရရှိမှု နှင့် မရရှိသည့် အကြောင်းအရင်း၊ ပညာရေးအတွက်ဆုံးဖြတ်ချက်ချ ခြင်း၊ အိမ်မှုကိစ္စဆောင်ရွက်မှု
၆	အဖွဲ့အစည်းချိတ် ဆက်ပုံ- ဝင်းပုံစံ(Venn Diagram)	၂၂.၃.၂၀၁၇	ကျေးရွာအုပ် ချုပ်ရေးအဖွဲ့၊ ကျေးရွာစီ/ ထောက်အဖွဲ့	၃၀	၅၀	၈၀	ကျေးရွာတွင်းရှိအဓိကအုပ်စုများ၊ အဖွဲ့အစည်းများတည်ရှိနေမှုကိုသိ ရှိရန်၊ ၎င်းအဖွဲ့အစည်းများအုပ်စုများ ဆက်စပ်နေမှုပူးပေါင်းဆောင်ရွ က်မှုအားသိရှိနိုင်ရန်။
၇	ပြဿနာ သစ်ပင် (Problem Tree)	၂၃.၁၁.၂၀၁၇	အမျိုးသားများနှင့် အမျိုးသမီးများ	၃၀	၂၅	၅၅	ကျေးရွာ ဖွံ့ဖြိုးတိုးတက်မှု နောက်ကျ ခြင်း၏ အကြောင်းရင်းများကို သိရှိ ဖော်ထုတ်နိုင်ရန်
၈	ကျေးရွာ၏မျှော်မှန်း ချက်(၄)နှစ်စာကျေး ရွာဖွံ့ဖြိုးရေးအစီအ စဉ်	၂၂.၃.၂၀၁၇	အမျိုးသားအုပ်စု၊အ မျိုးသမီးအုပ်စု၊လူင ယ်အုပ်စု၊ ရပ်မိရပ်ဖအုပ်စု	၃၀	၅၀	၈၀	ကျေးရွာသားများ၏ မဲပေးရွေးချယ်ထားသည့် ဖွံ့ဖြိုးတိုးတက်ရေးလုပ်ငန်းစဉ်များ အားဦးစားပေးအလိုက်သတ်မှ တ်ချက်



ကျေးရွာမြေပုံသုံးသပ်ချက်။

လူမှုရေး၊ အခြေပြ သယ်ယာပို့ဆောင်ရေးနှင့် အခြေပြ အခြေပြ

ဘေး: မကြီး၊ ကျေးရွာ
 ဘေး: မကြီး၊ ကုလိ
 ဘေး: မကြီး၊ ကုလိ

ဘေး: မကြီး၊ ကုလိ
 ၅.၁၂.၂၀၁၇

ဆွေးနွေးခြင်း နှင့် ဆုံးဖြတ်ခြင်း

- ကျေးရွာသည် တောင်ပူလုပ်ငန်းကို အစီအစဉ် လုပ်ကိုင်ကြသည်။ အချို့မှာလည်း ဆံဖေရွာ ဆားလုပ်ငန်းကို လုပ်ကိုင်ကြသည်။
- ဦးရှာဖွေ ဦးရွာဆွန်းချိန်တွင် လမ်းပန်းဆက်သွယ်ရေး အဖွဲ့ခန့်ခွဲပါသည်။
- တစ်ရွာလုံး ဗုဒ္ဓဘာသာကိုးကွယ်ကြသည်။
- ကျေးရွာတွင် ပထမနှစ်စက်ဝန်း တွင် ရွာတွင်လမ်း များ မကောင်း ချို့ယွင်းပြီးပါသည်။
- ဂျပန်အိတ်ဆေးလမ်းများ ဆက်လက်ခင်း ခိုင်ရန်
- ဂျပန်ခပ်ဆေး ရရှိနိုင်ရန်



၆.၂။ ကျေးရွာအရင်းအမြစ် ပိုင်ဆိုင်မှုသုံးသပ်ခြင်း။

ပိုင်ဆိုင်မှု သုံးသပ်ခြင်း

ကျေးရွာ - ချောင်းမကြီး
 အုပ်စု - ချောင်းမကြီး

မြို့နယ် - ပျော်ဘွယ်
 ရက်စွဲ - ၄.၁၂.၂၀၁၇

အရင်းအမြစ် သုံးစွဲမှု

အမျိုးသား	အမျိုးသမီး	အမျိုးသား၊ အမျိုးသမီး
ယူဇာမာ	အကျိုးပြု စက်	ထယ်ခင်း ယာခင်း
ကား	မီး	ရေတွင်း
ဈေး	ထင်း	ဆိုင်ကယ်
ခွား		
လှည်း		
သစ်ပင်		

ဦးဆောင်ဆွေးနွေးသူ - ဦးစောဝင်းမြင့်
 မှတ်တမ်းတင်သူ - ဒေါ်အိဝိတကဌ
 ပါဝင်ဆောင်ရွက်သူ - ကျား (၁၂) ယောက်၊ မ (၁၄) ယောက်

နေရာ - ကျွန်းမိမ့်၊ ဒဂုံ
 အချိန် - ၃.၀၀ နာရီ



ပိုင်ဆိုင်မှု သုံး သပ်ခြင်း

ကျေးဇူး-ကျေးဇူး ဓကြီး
အုပ်စု - ကျောင်း မကြီး

မြို့နယ် - ပျော်ဘွယ်
ရက်စွဲ - ၄.၁၂.၂၀၁၇

အရင်းအမြစ် သုံးစွဲ မှု

အမျိုးသား

အမျိုးသမီး

အမျိုးသား

အမျိုးသမီး

ကား

အင်္ကျီချုပ်
စက်

သစ်ပင်

ယာဉ်စွန့်
စက်

ငွေ

လှည်း

ဆိုင်ကယ်

ထင်း

ခွား

မျှ

ရေကွင်း

ယာဉ်

ဦးဆောင်ဆွေးနွေးသူ - ဦးဆန်းဦး

မှတ်တမ်းတင်သူ - ဒေါ်သီတာဖြေ

ပါထင်ဆောင်ရွက်သူ - ကျား (၁၁) မ (၁၃)

ရန်ကင်းရေးမှူး ဒေါ်ခင်
နိုးရာ - ၀၀

အချိန် - ၃:၀၀ နာရီ



ပိုင်ဆိုင်မှုသုံးသပ်ခြင်း။

ပိုင်ဆိုင်မှုသုံးသပ်ခြင်း

ဆွေးနွေးခြင်းနှင့်ဆုံးစစ်ခြင်း

- ထင်း၊ မီး၊ ဝေက်ချုပ်ဝက် ကို အမျိုးသမီးများကထိန်းချုပ်ကြပြီး အမျိုးသမီးများကပေးမြင်စဉ်သုံးစွဲကြသည်။
- လယ်ထွက်ဝက်၊ ကျွဲ၊ ခွံ၊ သစ်ပင်များကို အမျိုးသားနှင့် အမျိုးသမီးများကထိန်းချုပ်ကြပြီး အမျိုးသားများကသုံးစွဲကြသည်။
- ဂေဟစွမ်း၊ ဆိုင်ကတ်၊ ထားခင်းများကို အမျိုးသားနှင့် အမျိုးသမီးများကထိန်းချုပ်ကြပြီး အမျိုးသားနှင့် အမျိုးသမီးများကပေးမြင်စဉ်သုံးစွဲကြပါသည်။



၆.၃။ ကျေးရွာ၏လူမှုစီးပွားအဆင့်သတ်မှတ်ခြင်း။ (Wealth Ranking)

ဥစ္စာစနစ်ဖြင့်သတ်မှတ်သော အဆင့်သတ်မှတ်ခြင်း

ကျေးရွာ - ပျော်စမ်းမကြီး
အုပ်စု - ချောင်းမကြီး

မြို့နယ် - ပျော်စမ်းမကြီး
ရက်စွဲ - ၄.၂၅.၂၀၁၇

အမျိုးအစား	သတ်မှတ်ချက် ဥပမာအားဖြင့် ဖျား	အဆင့်အတွက်	ရာခိုင်နှုန်း
ချင်းသာ	တိုက်အိမ်၊ လယ်(၅)ဧကအထက်၊ နွား၊ ဂျုံ၊ ဆိုင်ကယ်၊ ကား၊ ထွန်စက်	၅	၁%
အလယ်အလတ်	သစ်သား၊ အိမ်အတွက် မြေ၊ လယ်(၅)ဧကအောက်ရှိ၊ နွား၊ ဆိုင်ကယ်၊	၂၃	၃၉%
မွန်၊ ပါ၊	ထင်ရှားသော သက်တမ်းမရှိအိမ်၊ ကန်၊ လယ်ယာမရှိ၊ နွား၊ ချွေး၊ ကန်	၃၁	၅၃%
	စုစုပေါင်း	၅၉	၁၀၀%

နေရာ - ၃:၂၀ ဝန်
အချိန် - ရာစိမ်းဖြူအိမ်

ဦးဆောင်ရေးဦးစီးဌာန - ဦးထင်မြင့်ထွန်း
မှတ်တမ်းတင်သူ - ဒေါ်သီတာဖြူ
ပါဝင်ဆောင်ရွက်သူ - ကျား (၁၁) ဝန်



ဥစ္စာဓနကြွယ်ဝမှုသုံးသပ်ချက်။

ဥစ္စာဓနကြွယ်ဝမှုအဆင့်သတ်မှတ်ခြင်း

ဆွဲဆွဲခြင်းနှင့်ဆန်းစစ်ခြင်း

ကျေးဇူးတင်ခွင့် ခွမ်းပါးယောအိမ်ထောင်စုမှာ (၃၃) အိမ်
 ပါသည်။ ခွမ်းပါးရသည့် အကြောင်းမှာ နေ့စား၊ ကြိုရာကျောင်း
 လုပ်ငန်းများသာ လုပ်ဆောင်ရသောကြောင့် ပုံမှန်ငွေမရှိခြင်း၊
 ကလေးများခြင်း၊ ကလေးများ၊ ကျောင်းထောင် ခြံ ခြံစားကြောင့် ဖြစ်
 သည်။

- အိမ်စဉ်ရေးဆွဲရာတွင် ခွမ်းပါးသူများ၏ အားလပ်ချိန်တွင် အိမ်စဉ်ရေးဆွဲ
 အလေးထားမိခြင်း
- လမ်းဖောက်လုပ်ခြင်း လုပ်ငန်းများသည် ခွမ်းပါးသူများအတွက် ဝင်ငွေ
 ရရှိပြီး ဝင်ငွေရလာခြင်းတို့ကြောင့် ဆင်းရဲခွမ်းပါးမှုကို လျော့ကျစေပါသည်။



6.9. අධ්‍යයන ප්‍රකාශන

ජනප්‍රිය ව්‍යාජ චිත්‍රපට

කොළඹ - 1978	කොළඹ - 1979	කොළඹ - 1980	කොළඹ - 1981	කොළඹ - 1982	කොළඹ - 1983	කොළඹ - 1984	කොළඹ - 1985	කොළඹ - 1986	කොළඹ - 1987	කොළඹ - 1988	කොළඹ - 1989	කොළඹ - 1990	කොළඹ - 1991	කොළඹ - 1992	කොළඹ - 1993	කොළඹ - 1994	කොළඹ - 1995	කොළඹ - 1996	කොළඹ - 1997	කොළඹ - 1998	කොළඹ - 1999	කොළඹ - 2000	කොළඹ - 2001	කොළඹ - 2002	කොළඹ - 2003	කොළඹ - 2004	කොළඹ - 2005	කොළඹ - 2006	කොළඹ - 2007	කොළඹ - 2008	කොළඹ - 2009	කොළඹ - 2010	කොළඹ - 2011	කොළඹ - 2012	කොළඹ - 2013	කොළඹ - 2014	කොළඹ - 2015	කොළඹ - 2016	කොළඹ - 2017	කොළඹ - 2018	කොළඹ - 2019	කොළඹ - 2020	කොළඹ - 2021	කොළඹ - 2022	කොළඹ - 2023	කොළඹ - 2024
කොළඹ - 1978	කොළඹ - 1979	කොළඹ - 1980	කොළඹ - 1981	කොළඹ - 1982	කොළඹ - 1983	කොළඹ - 1984	කොළඹ - 1985	කොළඹ - 1986	කොළඹ - 1987	කොළඹ - 1988	කොළඹ - 1989	කොළඹ - 1990	කොළඹ - 1991	කොළඹ - 1992	කොළඹ - 1993	කොළඹ - 1994	කොළඹ - 1995	කොළඹ - 1996	කොළඹ - 1997	කොළඹ - 1998	කොළඹ - 1999	කොළඹ - 2000	කොළඹ - 2001	කොළඹ - 2002	කොළඹ - 2003	කොළඹ - 2004	කොළඹ - 2005	කොළඹ - 2006	කොළඹ - 2007	කොළඹ - 2008	කොළඹ - 2009	කොළඹ - 2010	කොළඹ - 2011	කොළඹ - 2012	කොළඹ - 2013	කොළඹ - 2014	කොළඹ - 2015	කොළඹ - 2016	කොළඹ - 2017	කොළඹ - 2018	කොළඹ - 2019	කොළඹ - 2020	කොළඹ - 2021	කොළඹ - 2022	කොළඹ - 2023	කොළඹ - 2024

සම්පූර්ණ ව්‍යාජ චිත්‍රපට ප්‍රමාණය - 100 ක්
 ව්‍යාජ චිත්‍රපට ප්‍රමාණය - 100 ක්
 ව්‍යාජ චිත්‍රපට ප්‍රමාණය - 100 ක්



ရာသီခွင်ပြ ဗြဟ္မဒိန်

ဆွေးနွေးခြင်း ခွင့်ဆုံး ဝမ်းခြင်း

- ခိုက်ပျိုး၊ ဂျေးလုပ်ငန်း များကို ဂုဏ်သိက္ခာဆက်ဆံခြင်း ဝမ်းကြောင်း အဖြစ် ခိုက်ပျိုးကြသည်။
- တက်ခူးလနှင့် နှလုံးလများတွင် အပူချိန် များသောကြောင့် အပူဝင်အပူပျောက် ခွင့်မိတ်ပေါက် တက်ပါသည်။
- ထက်ဆောင်ပျိုး၊ နတ်တောက်၊ ပြာသို လများတွင် အေးသောကြောင့် ပျားနာခြင်း ခွင့်အေးမိ၊ နှာစေး ဖြစ်စေ့ဖြစ်ထွက်တက်ပါသည်။
- ဝါဒေါင်လများတွင် မိုးများသောကြောင့် ဝမ်းဗျား တုန်ကျွေးဖြစ်တက်ပါသည်။
- ဝေပေါင်းလများတွင် အပူချိန် များသောကြောင့် မျက်စိ နာလေ့ဖြစ်တက်ပါသည်။
- တယိုတွဲ၊ စားပေါင်းလများတွင် ဝမ်းဗျားထက် လည်း ထွက်ငွေလည်း ရှိပါသည်။
- ကျားလများတွင် ဝမ်းဗျားထက် ထွက်ငွေ များပေးပေသည်။



၆.၅။ ဗင်းပုံစံကိုသုံးပြု၍ အဖွဲ့အစည်းများချိတ်ဆက်မှု

ဗင်းပုံစံအဖွဲ့အစည်း ခွဲခြားချိတ်ဆက်မှုများ ဂေ့လာခြင်း

ကျေးဇူး - ချောင်းမကြီး
အုတ်စု - ချောင်းမကြီး

မြို့နယ် - မျောက်ဘွယ်
ရက်စွဲ - ၄.၁၂.၁၃

ကျေးဇူးတောင်း အဖွဲ့အစည်းများ **ကျေးဇူးပြုပေး အဖွဲ့အစည်းများ**

- ဆယ်အိမ်စိုင်း ဗန်း
- ပရဟိတအဖွဲ့
- အမျိုးသား ဗန်း
- ဓမ္မစင်္ကြံ အဖွဲ့
- ကျောင်းကျောင်းမတီ
- ငါးကျောင်းမတီ
- လမ်းကျောင်းမတီ
- ဆောက်လုပ်ရေး ကျောင်းမတီ

- ပညာရေး ဌာန
- ကျေးဇူးမတီ
- သမဂ္ဂဇာတိ
- စိုက်ပျိုးရေး ဘဏ်
- ဆွေအုပ်ရုံး
- လူထုအစိုးရ ဝန်ထမ်း

ဦးအောင်အောင်အောင် - ဦးစောအောင်
မှတ်တမ်းတင်သူ - ဒေါ်ခင်အေး
ပါဝင်ဆောင်ရွက်သူ - ကျား (၁၁) မ (၁၃)

အမျိုး - ၃ : ၃၀ မိန်းမ
နေရာ - ကျေးဇူးမတီ



မင်းညွှန်အဖွဲ့အစည်း နှင့် ချိတ်ဆက်ပွဲများ လေ့လာခြင်း

ကျေးဇူး-ဆျား မကြီး
အုပ်စု - ကျောင်းမကြီး

မြို့နယ် - ပျော်အိမ်
ရက်စွဲ - ၄.၅.၁၇



ဦးဆောင်ဆွဲဆွဲသူ - ဦးစော
မှတ်တမ်းတင်သူ - ဒေါ်ခင်စု
ပါဝင်ဆောင်ရွက်သူ - ကျား (၁၁) မ (၁၁)

နေရာ - ၃ : ၄၀ မိနစ်
အချိန် - စာမေးပွဲ နိမ့်



သုံးသပ်ချက်

ဗင်းပုံခံအဖွဲ့ အစည်း နှင့် ချိတ်ဆက် မြူ့စော့ ဝါသနာကြွင်း
 ကျေးရွာ - ချောင်း မကြီး
 နယ်စု - ချောင်း မကြီး
 မြို့နယ် - ဖျော်ဘွယ်
 ရက်စွဲ - ၅.၁၂.၂၀၁၇

ဆွေးနွေးခြင်း နှင့် ဆန်းစစ်ခြင်း

- ကျေးရွာတွင် ဖိစက်မခံနိုင် ၊ လမ်းကော် ဖတ်တို့သည် ကျေးရွာဖွံ့ဖြိုးတိုးတက်ရေး အတွက် အဓိကထားဆောင်ရွက်ကြသည်။
- ဆယ်စိတ်စိတ်၊ အဖွဲ့ ၊ ဓမ္မစင်္ကြံ အဖွဲ့ ၊ အမျိုးသား အဖွဲ့ ၊ ပရဟိတ အဖွဲ့ တို့သည် ကျေးရွာ၏ သာယာရေး နှင့် အကျိုးရှိစေရန်အတွက် အဓိကထား ဆောင်ရွက်ကြသည်။
- ကျေးရွာ ဖြစ်ပေါ်ရေးအတွက် အရေးကြီး ဖွဲ့စည်းပုံ ဖြစ်နိုင်ပါသည်။ ဆွေးနွေးရာ ၊ ဆေးဆန်းစစ်ချက်များကို ကျေးရွာနှင့် အညီ မြေပုံဆွဲဆောင်ပေးပါသည်။
- မညာရွေးငှာရုံ ၊ သာမန်အားဖြင့် ၊ စိုက်ပျိုးရေး တို့ နှင့် လည်း ချိတ်ဆက်ပေးပါ။



၆.၆။ ပင့်ကူအိမ်ကွန်ယက် နှင့် သုံးသပ်ချက်

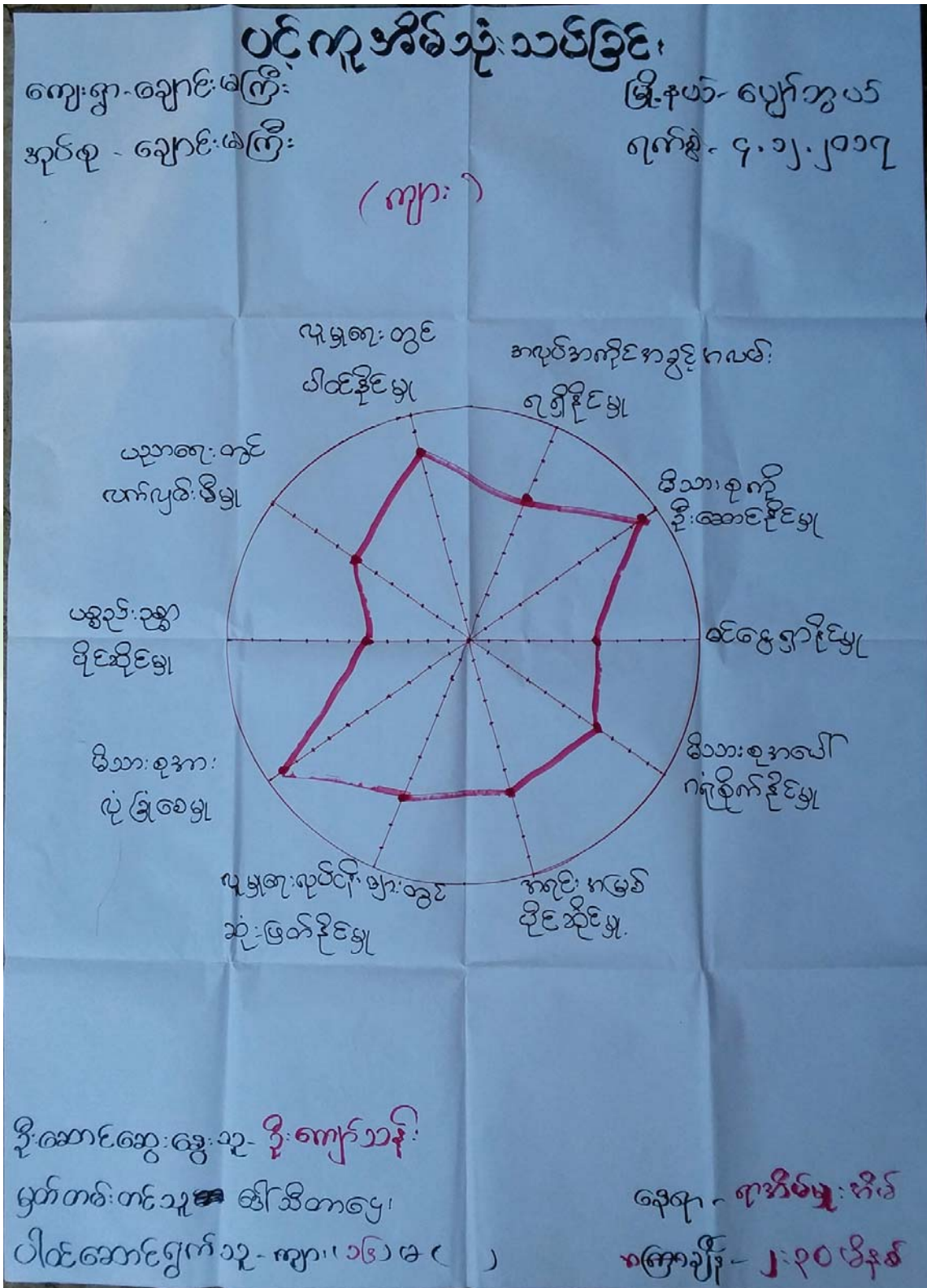



ပင်ကုအိမ်သုံးသစ်ခြင်း

ကျေးရွာ-ချောင်းမကြီး
ဆုတ်စု - ချောင်းမကြီး

ဒေါ်နယ် - ပျော်ဘွယ်
ရက်စွဲ - ၄.၁၂.၂၀၁၇

၂ (၁)

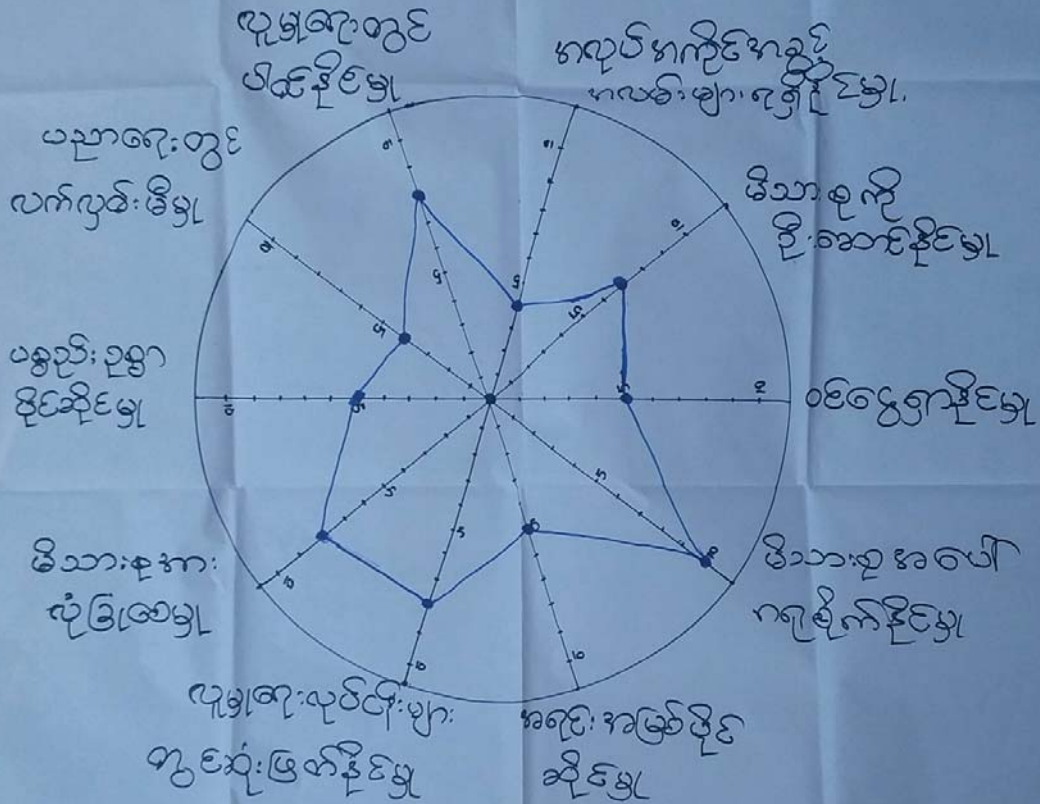

ဦးဆောင်ဆွေးနွေးသူ - ဒေါ်သန်းနု
မှတ်တမ်းတင်သူ - ဒေါ်သီတာဌေး
ပါဝင်ဆောင်ရွက်သူ - ကျား (၁၅) မ (၁၆)

ချေးကမ်းမှု - ရှေးဟောင်းပစ္စည်း
အချိန် - ၂.၃၀ မိနစ်



ပင်ကို အိမ် သုံး ဘဝခြင်း

ကျေးဇူး - ချောင်းမကြီး

အုပ်စု - ချောင်းမကြီး

၂ ကျား + ၁ မ

မြို့နယ် - ဟော်ဘွယ်

ရက်စွဲ - ၄.၅.၂၀၁၇

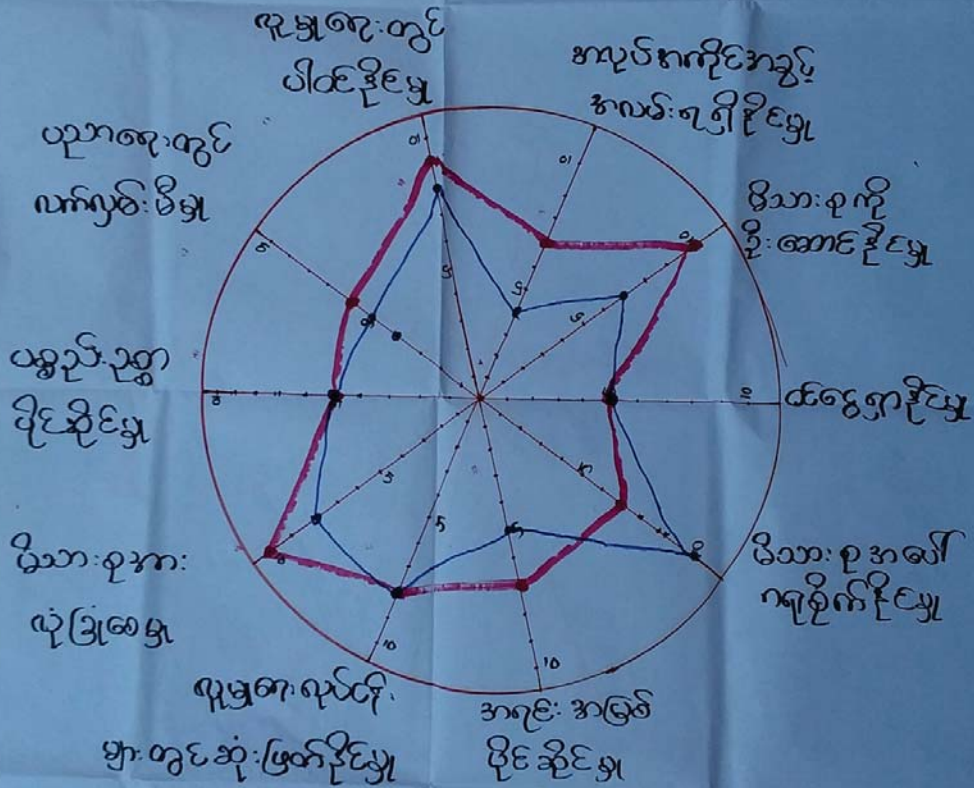

ဦးဆောင်ဆွေးနွေးသူ - ဒေါ်သန်းစုံ
 ဇွတ်တမ်းတင်သူ - ဒေါ်သိတာဌေး
 ပါဝင်ဆောင်ရွက်သူ - ကျား (၁၆) မ (၁၆)

နေရာ - ရာအိမ်မှု ဒေသ
 အချိန် - ၂:၄၅ မိနစ်



ပင့်ကူအိမ်ကွန်ယက်သုံးသပ်ချက်။

ပင့်ကူအိမ်သုံးသပ်ခြင်း

အချာရွာ - အောင်မကြီး

လှိုင်စု - အောင်မကြီး

ဒေါ်နန်းမင်းပျော်စွယ်

၇၈၅. ၅. ၁၂. ၂၀၁၇

ဆွေးနွေးခြင်း နှင့် ဆန်းစစ်ခြင်း

- အချိုး သမီး၊ ချား သည် လူမှုရေးတွင် ပါဝင်နိုင်မှု - အလုပ် အကိုင်အခွင့်အလမ်း ရရှိနိုင်မှု ၊ အားပေးမှု ရှိ၊ ဆောင်ရွက်မှု တို့တွင် အားနည်းပါသည်။ အားနည်းခြင်းမှာ အိမ်မူလေ့ ချားကို ဦးစားပေး ဆောင်ရွက်နေရတာကြောင့် ဖြစ်သည်။
- မန္တလေး ဥက္ကဋ္ဌ ပိုင်ဆိုင်မှု၊ ဝန်ငွေရှာနိုင်မှု လူမှုရေး လုပ်ငန်း ချားတွင် ဆုံးဖြတ်နိုင်မှုတို့ တူညီကြသည်။
- ပညာရေး လက်ကျန် ဖြစ်မှုတွင်လည်း အချိုးအစား၊ အချိုး သမီး၊ ချား အားနည်းနေပါသည်။ အကြောင်းမှာ လက်ပန်၊ ပန်ဆက်ပန်ပန် ရှေးခေတ်ဆရာကြောင့် ဖြစ်ပါသည်။



ပြဿနာဆစ်ပစ်

ကျေးဇူး - ချောင်းမကြီး

ပုဂံ - ချောင်းမကြီး

ပြန်လည် - ပျော်ရွယ်

ရက်စွဲ - ၅.၁၂.၂၀၁၇

ဆွေးနွေး ခြွင်းရှင်းဆုံး ခြစ်ချက်

- ကျေးဇူးတွင် ရွာချင်း ဆက်လက် များ မကောင်း ခြင်း၊
 နည်း၊ ပညာမပည သုတနည်း ခြင်း၊ ပညာ ရှေးရှောက်
 လျော့ခြင်း၊ လျှပ်စစ်ဓာတ် မရရှိခြင်း၊ ကပုတ်ကကိုင်
 ကခွင့်ကလမ်း များ နည်းပါ ချ ခြင်း၊ စေတနာ ဆောင်ရွက်
 မရှိခြင်း၊ ဆည်းလုံး မှု မရှိ ခြင်း ကျိုး မှာ ကျေးဇူး
 ကတွက် ခက် ခဲ မှု များ ဖြစ် ရှိ သည်။
- လယ်ယာထွက်ကုန်များ ကျိုးကြီး မပိုဆောင် ခြင်းခြင်း၊
 ပညာရေး၊ လူမှုရေး၊ စီးပွားရေး၊ ကျန်းမာရေး
 များကို လုံလုံ ထိခိုက် ရသော ခြောက် ခက်စွာ တွေ့
 ရှိ ရသည်။
- ဆိုခက် ခဲ မှု များ ဖြစ် လည် ကျေးဇူး ကျေးဇူး ၊ စေတနာ
 နှစ် ယခင် ဝန်ထမ်း တွင် ရွာတွင် ကျေးဇူး ကျေးဇူး
 လက် ခံ မှု များ ဖြစ် သည်။



၆.၈။ ကျေးရွာ၏ မျော်မှန်းချက်(၄)နှစ်စာကျေးရွာဖွံ့ဖြိုးရေးအစီအစဉ်

ဒားပျိုး သားအဖွဲ့

ဒားပျိုးသားအဖွဲ့များ	ဖွံ့ဖြိုးတိုးတက်ရေးလုပ်ငန်းများ	မူလဌာနနှင့်ဆက်သွယ်ရေးများ
<ul style="list-style-type: none"> - ကျေးရွာဖွံ့ဖြိုးရေးအဖွဲ့ - နည်း၊ ကလေးများစာသင်ရေး ကျေး၊ ဟောပြောရေး 	<ul style="list-style-type: none"> - လျှပ်စစ်ဓါတ်အား 	<ul style="list-style-type: none"> - စီးပွား၊ သိပ္ပံ၊ သိပ္ပံရေး ပြိုင်ပွဲများအဖြစ်ဖြင့်
<ul style="list-style-type: none"> - ဦးစွမ်းကုသရေးဌာန 	<ul style="list-style-type: none"> - ကျေးရွာကလေးလမ်းဖွဲ့ရေး 	<ul style="list-style-type: none"> - ကလေးစုစု၊ ကျေးရွာ လမ်းဖွဲ့ရေး
<ul style="list-style-type: none"> - သားဖွား၊ မိခင်များ အကျိုးရှိစေရန် ကျေးဇူးပြု ရေးကလေးများ 	<ul style="list-style-type: none"> - ကျေးလက်ဆေး၊ ပေးစနစ် 	<ul style="list-style-type: none"> - ရောဂါကုသရေး စွမ်းကျင်ရေးအဖွဲ့ မိမိတို့ကျေးရွာဖွံ့ဖြိုးရေး
<ul style="list-style-type: none"> - ဆေးရုံဖွဲ့စည်းပါမူကား 	<ul style="list-style-type: none"> - လူမှုကလေးကလေးဖွဲ့စည်းရေး 	<ul style="list-style-type: none"> - ဆေးရုံဖွဲ့စည်းပါမူကား
<ul style="list-style-type: none"> - ကျေးရွာသားစီရင်ရေးအဖွဲ့ - ကလေးဖွားအဖွဲ့ စာပေအဖွဲ့ 	<ul style="list-style-type: none"> - စာပေအဖွဲ့၊ စာပေအဖွဲ့ 	<ul style="list-style-type: none"> - စာပေအဖွဲ့ - စာပေအဖွဲ့



အမျိုးသမီးအဖွဲ့

အဆက်ခံ အကောင်းအဆိုးများ	ဖွံ့ဖြိုးစဉ်ထက်ရှားလွတ်ရေးများ	မှောင်မိုက်စွဲအတွက်ရှောင်ရှားရန်နည်းများ
<ul style="list-style-type: none"> - ကလေးများကျန်းမာရေးပညာရေး 	<ul style="list-style-type: none"> - လျှပ်စစ်ဓါတ်ရရှိရန် 	<ul style="list-style-type: none"> - ၇၀၅၀ ဖွံ့ဖြိုးစဉ်ထက်ရှားခြင်း
<ul style="list-style-type: none"> - မိုးတွင်းမှာ မွေးမြူမှုများအစဉ် အတွက် မြေထဲ 	<ul style="list-style-type: none"> - ရွာတွင်းလမ်းပြုပြင်ရေး 	<ul style="list-style-type: none"> - အဆင့်မြင့်မြင့် ကျွန်ုပ်တို့ထက် အမြင့်မြင့် ဖြစ်နိုင်
<ul style="list-style-type: none"> - ကျန်းမာရေး အဆက်ခံ မြှင့်တင် 	<ul style="list-style-type: none"> - ကျေးလက်ဆေးပေးရေး ကဏ္ဍဆောင်ရွက်ရန် 	<ul style="list-style-type: none"> - အဆင့်မြင့်မြင့် ဖြစ်နိုင်စေရန်
<ul style="list-style-type: none"> - မိုးတွင်း ဆွဲယူရန်အတွက် အတွက် မြေထဲ 	<ul style="list-style-type: none"> - ရွာချင်း ဆက်လက်ပြုပြင်ရေး (ကျေးလက်ဆေးပေးရေး + ပါဝင်အားပေး) 	<ul style="list-style-type: none"> - အဆင့်မြင့်မြင့် ဖြစ်နိုင်စေရန် အတွက် အားပေးခြင်း
<ul style="list-style-type: none"> - ကျန်းမာရေးအား ဖြည့်တင်းပေးရန် အတွက် 	<ul style="list-style-type: none"> - စေ့ဆော်ရေး ပြုပြင်ရေး ချိတ်ဆက် 	<ul style="list-style-type: none"> - အဆင့်မြင့်မြင့် အဆင့်မြင့် ကျန်းမာရေး ဖြစ်နိုင်စေရန်
<ul style="list-style-type: none"> - ကလေးများ ညွှန်ကြားမှုရရှိရန် အတွက် မြေထဲ 	<ul style="list-style-type: none"> - စာတတ်ရေးစာတတ်ရေး ဆောင်ရွက်ရန် 	<ul style="list-style-type: none"> - အဆင့်မြင့်မြင့် ဖြစ်နိုင်စေရန်



ဦးစားပေး အဆင့်သတ်မှတ်ခြင်း

ကျေးဇူး - ဆောင်းမဏ္ဍိ

ဦးနှောက် - ဖျော်ရွယ်

လှုပ်ရှား - ဆောင်းမဏ္ဍိ

ရက်စွဲ - ၂၀၂၀.၁၂.၁၇

ဦးစားပေး အဆင့်	ဖွံ့ဖြိုးတိုးတက်ရေး လုပ်ငန်းများ	အဆိုပြုသူ	မိန့်ခွင့်ရက်စွဲ
၁။	ဗျာဓိကင်းရှင်းရေး	က+မ	၁၇၇၇ (၁)
၂။	စွာစွမ်းဆောင်ရည်မြှင့်တင်ရေး	က+မ	၇၈ (၂)
၃။	ကျေးဇူးလက်ဆောင်ပေးခန်း စာညှိအောက်ရန်	က+မ	၆၁ (၄)
၄။	စွာစွမ်းဆောင်ရည်မြှင့်တင်ရေး (ဆောင်းမဏ္ဍိ + ဝိပဿနာ)	မ	၆၂ (၃)
၅။	စာသင်ကျမ်းပြုရေး ထိုးချိန်	မ	၁၄ (၆)
၆။	စာဖြည့်တိုးစာညှိ အောက်ရန်	က+မ	၅၁ (၅)



၇။ ကော်မတီဝင်များရွေးချယ်ခြင်းနှင့်ကျေးရွာဖွံ့ဖြိုးရေးအစီအစဉ်ဆောင်ရွက်မှုမှတ်တမ်းဓါတ်ပုံများ



ကော်မတီရွေးချယ်ရန် မဲရေတွက်နေစဉ်



စီမံကိန်းမိတ်ဆက်အစည်းအဝေးမှတ်တမ်းဓါတ်ပုံ



အမျိုးသမီးများပင့်ကူအိမ်ကွန်ယက်ရေးဆွဲနေစဉ်မှတ်တမ်းဓာတ်ပုံ



ကျေးရွာဖွံ့ဖြိုးရေးဦးစားပေးမဲပေးရန်တန်းစီနေကြစဉ်



ကျေးရွာလုပ်ငန်းခွဲအတွက်အခက်အခဲများဖော်ထုတ်ဆွေးနွေးစဉ်





ကော်မတီဝင်များစာရင်း

ကော်မတီဝင်များစာရင်း - ဒုတိယ - မြောက်ဧရာဝတီ၊ ကျေးရွာ - ဆရာဝန်မကြီး

စဉ်	အမည်	ကျား-မ	ရာထူး
၁	ဒေါ်ခင်စိန်	ကျား	ကျေးရွာဆရာဝန်ကြီး
၂	ဒေါ်အောင်စိန်စိန်	မ	ကျေးရွာဆရာဝန်ကြီး
၃	ဒေါ်အောင်စိန်စိန်	ကျား	ကျေးရွာဆရာဝန်ကြီး
၄	ဒေါ်ခင်စိန်စိန်	မ	ကျေးရွာဆရာဝန်ကြီး
၅	ဒေါ်အောင်စိန်စိန်	ကျား	ကျေးရွာဆရာဝန်ကြီး
၆	ဒေါ်အောင်စိန်စိန်	ကျား	ကျေးရွာဆရာဝန်ကြီး
၇	ဒေါ်အောင်စိန်စိန်	မ	ကျေးရွာဆရာဝန်ကြီး
၈	ဒေါ်အောင်စိန်စိန်	ကျား	ကျေးရွာဆရာဝန်ကြီး
၉	ဒေါ်အောင်စိန်စိန်	မ	ကျေးရွာဆရာဝန်ကြီး
၁၀	ဒေါ်အောင်စိန်စိန်	ကျား	ကျေးရွာဆရာဝန်ကြီး
၁၁	ဒေါ်အောင်စိန်စိန်	ကျား	ကျေးရွာဆရာဝန်ကြီး
၁၂	ဒေါ်အောင်စိန်စိန်	မ	ကျေးရွာဆရာဝန်ကြီး
၁၃	ဒေါ်အောင်စိန်စိန်	မ	ကျေးရွာဆရာဝန်ကြီး
၁၄	ဒေါ်အောင်စိန်စိန်	ကျား	ကျေးရွာဆရာဝန်ကြီး
၁၅			
၁၆			
၁၇			
၁၈			
၁၉			
၂၀			
၂၁			
၂၂			
၂၃			
၂၄			
၂၅			

စုစုပေါင်း (၅၄) ယောက် ကျား (၅) ယောက် + မ (၄၉) ယောက်

ကျေးရွာအုပ်စုစီမံကိန်းအထောက်အကူပြုကော်မတီ

...ဒေါ်အောင်စိန်စိန်..... ကျေးရွာအုပ်စုစီမံကိန်းအထောက်အကူပြုကော်မတီ၊ ဥက္ကဋ္ဌ

...ဒေါ်အောင်စိန်စိန်..... ကျေးရွာအုပ်စုစီမံကိန်းအထောက်အကူပြုကော်မတီ၊ ဥက္ကဋ္ဌ

...ဒေါ်အောင်စိန်စိန်..... ကျေးရွာအုပ်စုစီမံကိန်းအထောက်အကူပြုကော်မတီ၊ ဘဏ္ဍာရေးဥက္ကဋ္ဌ

မှတ်တမ်းတင်သူ
အမည်။

ရာထူး။ လူထုစည်းရုံးရေးမှူးရက်စွဲ။/...../.....



၈။ ကျေးရွာအခြေခံအချက်အလက်များ (ပုံစံ-၁)

မူ ၇၄၁

ပုံစံ - ၈ - ၁ ကျေးရွာအခြေခံအချက်အလက်များ (Form PC 1)

လမ်းညွှန်ချက်၊ ကျေးရွာတစ်ရွာသို့ ပထမဆုံးမိတ်ဆက်ခရီး သွားရောက်သောအခါ လူထုစည်းရုံးရေးမှူးသည် ကျေးရွာ ခေါင်းဆောင်များအား ကျေးရွာအချက်အလက်များကို မေတ္တာရပ်ခံ၍ တောင်းခံရသည်။ ဤအချက်အလက်များကို စီမံကိန်း မိတ်ဆက်အစည်းဝေးမတိုင်မီတောင်းခံရမည်။ စီမံကိန်းမိတ်ဆက်အစည်းဝေးတွင် လူထုစည်းရုံးရေးမှူးသည် ဤအချက်အလက် များအား စစ်ဆေးပြီး မှန်ကန်အောင်ပြုလုပ်ရမည်။ ပြီးနောက်တွင် လူထုစည်းရုံးရေးမှူးမှ သတင်းအချက်အလက်ထံသို့ Tablets မှ တဆင့် ဖြည့်သွင်းရမည်။

ကျေးရွာခေါင်းဆောင် အမည် စိုး စည်မြိုင်	ကျေးရွာခေါင်းဆောင်၏ ဖုန်းနံပါတ် ၀၇-၄၅၆၀၃၆၈၇၃	လူထုစည်းရုံးရေးမှူး၏ အမည် အောင်ကျော်
ပြည်နယ်တိုင်းဒေသကြီး ဗဟိုဌာန	မြို့နယ် ကျွန်းဘွယ်	ကျေးရွာအုပ်စု ကျွန်းဘွယ် (၁) ကြီး
	ကျေးရွာ ချောင် ကျွန်းဘွယ်	

လူမျိုးစု	အိမ်ထောင်စုအရေအတွက်	ကိုးကွယ်သည့်ဘာသာ	အိမ်ထောင်စုအရေအတွက်
လူမျိုးစု (၁) -ဗမာ-----	၅၉	ဘာသာ (၁) -ဗမာ-----	၅၉
လူမျိုးစု (၂) -----		ဘာသာ (၂) -----	
လူမျိုးစု (၃) -----		ဘာသာ (၃) -----	
လူမျိုးစုရော -----		ဘာသာရော -----	
အခြား			
	အရေအတွက်		
မသန်စွမ်းသူများ	-		
သက်ကြီးရွယ်အိုများ (၆၅ နှစ် နှင့် အထက်)	၁၇		
စစ်ဘေးရှောင်	-		

	အမျိုးသား (အရေအတွက်)	အမျိုးသမီး (အရေအတွက်)
လူဦးရေ		
လူမျိုးစု (၁) -ဗမာ-----	၁၅၃	၁၆၉
လူမျိုးစု (၂) -----		
လူမျိုးစု (၃) -----		
အခြား		
အိမ်ထောင်ဦးစီး	၄၇	၁၂

(ခ) အခြေခံအဆောက်အအုံ အသုံးအဆောင်များ

စာသင်ကျောင်း	အမှတ် ခြံမပါ	ကျန်းမာရေး	အမှတ် ခြံမပါ	ဘာသာရေး အဆောက် အအုံများ	အမှတ် ခြံမပါ
--------------	-----------------	------------	-----------------	----------------------------	-----------------



အထက်တန်းကျောင်း	<input type="checkbox"/>	ဆေးရုံ	<input type="checkbox"/>	ဝေတီ	<input checked="" type="checkbox"/>
အလယ်တန်းကျောင်း	<input type="checkbox"/>	ကျန်းမာရေးဌာန	<input type="checkbox"/>	ဘုန်းကြီးကျောင်း	<input checked="" type="checkbox"/>
မူလတန်းကျောင်း	<input checked="" type="checkbox"/>	ကျန်းမာရေးဌာနခွဲ	<input type="checkbox"/>	ဟိန္ဒူဘုရားကျောင်း	<input type="checkbox"/>
ပုဂံကျောင်း	<input type="checkbox"/>	ဆေးပေးခန်း	<input type="checkbox"/>	ခရစ်ယာန်ကျောင်း	<input type="checkbox"/>
အခြား	<input type="checkbox"/>	အခြား	<input type="checkbox"/>	ယဇ်	<input type="checkbox"/>
မုတ်ချက်		မုတ်ချက်		အခြား	<input type="checkbox"/>
				မုတ်ချက်	

(ဂ) ကျွမ်းကျင်သူများမှတ်တမ်း (ကျေးရွာတွင်နေထိုင်သော သို့မဟုတ် တခြားရွာမှလာရောက်သော ကျွမ်းကျင်သူများ)

(ခ) စာသင်ကျောင်း			(၂) ကျန်းမာရေး			(၃) လက်မှုပညာရှင်		
	ရွာတွင်နေထိုင်သူ	အခြားရွာမှလာသူ		ရွာတွင်နေထိုင်သူ	အခြားရွာမှလာသူ		ရွာတွင်နေထိုင်သူ	အခြားရွာမှလာသူ
မူလတန်းပြဆရာ/မ	<input type="checkbox"/>	<input type="checkbox"/>	ဆရာဝန်	<input type="checkbox"/>	<input type="checkbox"/>	လက်သမား	<input checked="" type="checkbox"/>	<input checked="" type="checkbox"/>
အထက်တန်းပြဆရာ/မ	<input type="checkbox"/>	<input type="checkbox"/>	လက်ထောက်ကျန်းမာရေးမှူး	<input type="checkbox"/>	<input type="checkbox"/>	ပန်းရံ	<input checked="" type="checkbox"/>	<input checked="" type="checkbox"/>
အလယ်တန်းပြဆရာ/မ	<input type="checkbox"/>	<input type="checkbox"/>	အမျိုးသမီးကျန်းမာရေးဆရာမ	<input type="checkbox"/>	<input type="checkbox"/>	လျှပ်စစ်ကျွမ်းကျင်သီလမား	<input type="checkbox"/>	<input type="checkbox"/>
ပုဂံပြဆရာ/မ	<input type="checkbox"/>	<input type="checkbox"/>	သားဖွားဆရာမ	<input type="checkbox"/>	<input type="checkbox"/>	ရေပိုက်သူ	<input type="checkbox"/>	<input type="checkbox"/>
အခြား	<input type="checkbox"/>	<input type="checkbox"/>	ပြည်သူ့ကျန်းမာရေးလုပ်သား	<input type="checkbox"/>	<input type="checkbox"/>	စက်ပြင်ဆရာ	<input type="checkbox"/>	<input type="checkbox"/>
မုတ်ချက်			မုတ်ချက်			မုတ်ချက်		

(ဃ) ကျေးရွာသို့ ရောက်ရှိနိုင်သည့် လမ်းအခြေအနေ / ကျေးရွာတစ်ရွာသည် ၎င်း၏ ကျေးရွာအုပ်စုနှင့် ဆက်သွယ်ထားသော လမ်းအခြေအနေ (အောက်ပါတို့ကို ဝိုင်းပါ)

ကျောက်ကြမ်းလမ်း: ကတ္တရာလမ်း ကွန်ကရစ်လမ်း: _____
 ကျောက်ခင်းလမ်း: မြေသားလမ်း လူသွားလမ်း: _____
 မော်တော်ဆိုင်ကယ်လမ်း: _____
 အခြား: _____

(င) ကျေးရွာဖွံ့ဖြိုးမှုစီမံချက်

(၁) လူထုဗဟိုပြုစီမံကိန်းမစတင်မီ ဤကျေးရွာတွင်ကျေးရွာဖွံ့ဖြိုးမှုစီမံချက်ရှိခဲ့ပါသလား? မရှိပါ ဝိုင်းပါ
 ရှိပါသည်/မရှိပါ/မသိပါ

(၂) ရှိခဲ့ပါလျှင် ဤစီမံချက်ကို မည်သည့် ခုနှစ်တွင်ပြင်ဆင်ခဲ့ပါသနည်း? နှစ်-----/မသိပါ

(၃) ဤစီမံချက်ကို မြို့နယ်မှအတည်ပြုခဲ့ပါသလား? မရှိပါ ပြုခဲ့ပါသည်/မပြုခဲ့ပါ /မသိပါ

(စ) ခရီးအကွာအဝေး

(၁) ဤကျေးရွာ၏ဗဟိုမှ ၎င်းကျေးရွာအုပ်စု၏ဗဟိုအထိ ခရီးမိုင်မည်မျှကွာဝေးသနည်း? မိုင်--၁၅--/မသိပါ

(၂) ဤကျေးရွာမှ ၎င်းကျေးရွာအုပ်စု၏ဗဟိုအထိ သွားလာရာတွင်ကြာမြင့်သည့်အချိန်

မြောက်ဘက် ရာသီတွင်ကြာချိန် ၅ နာရီ ၃၀ ထော်လာရီး/မော်တော်ဆိုင်ကယ်/ခြေလျင်/လား/မော်တော်ဘုတ်/
 အခြား: _____
 မိုးရာသီတွင်ကြာချိန် ၄ နာရီ ၅၀ ထော်လာရီး/မော်တော်ဆိုင်ကယ်/ခြေလျင်/လား/မော်တော်ဘုတ်/
 အခြား: _____



(ဆ) ပတ်ဝန်းကျင်ဆိုင်ရာ သဘာဝဘေးအန္တရာယ်

ဤကျေးရွာတွင် ရေကြီးခြင်းကဲ့သို့ သဘာဝဘေးအန္တရာယ်ကျရောက်ဖူးခြင်း ရှိပါသလား။

မရှိပါ ရှိပါသည် ရှိလျှင်ဖော်ပြပါ -----

(ဇ) ကျေးရွာတွင် ဖွဲ့စည်းထားသော အဖွဲ့အစည်းများ

လူထုဗဟိုပြုစီမံကိန်းမတိုင်မီ ဤကျေးရွာတွင် ကျေးရွာဖွံ့ဖြိုးရေးအတွက် အစိုးရ (သို့) ရွာသားများကိုယ်တိုင်(သို့) စီမံကိန်းတစ်ခုခုမှ ဖွဲ့စည်းထားသည့် အဖွဲ့အစည်းများရှိပါသလား။

(၁) -----

(၂) -----

(ဈ) အထွေထွေအုပ်ချုပ်ရေး ဦးစီးဌာန (GAD) မှ မှတ်တမ်းတင်ထားခြင်း

ဤကျေးရွာသည် အထွေထွေအုပ်ချုပ်ရေး ဦးစီးဌာန (GAD) မှ မှတ်တမ်းတင်ထားမှု ရှိပါသလား။

မရှိပါ ရှိပါသည်

ကျေးရွာခေါင်းဆောင်

အမည်

ဦးကျော်လွင်

လက်မှတ်

နေ့စွဲ

၆.၁၂.၂၀၁၇

လူထုစည်းရုံးရေးမှူး

အမည်

ဒေါ်သီတာဌာ

လက်မှတ်

နေ့စွဲ

၆.၁၂.၂၀၁၇



၉။ ပုံစံ ၈-၂။ စီမံကိန်းစက်ဝန်းအချိန်ဇယား

ပုံစံ - ၈ - ၂ - စီမံကိန်းစက်ဝန်းအချိန်ဇယား (PC 2)

လမ်းညွှန်ချက်၊ သက်ဆိုင်ရာလုပ်ငန်းစဉ်များ/လက်ထောက်နည်းပညာများမှ စီမံကိန်းစက်ဝန်းအဆင့်တစ်ခုပြီးစီးပုံစံ၊ ကျေးရွာနှင့် ကျေးရွာအုပ်စုအတွက် ညွှန်စာတို ဖြည့်သွင်းရမည်။		စီမံကိန်းစက်ဝန်းအချိန်ဇယား		<input type="checkbox"/> စက်ဝန်း (၄) <input type="checkbox"/> စက်ဝန်း (၁) <input checked="" type="checkbox"/> စက်ဝန်း (၂) <input type="checkbox"/> စက်ဝန်း (၃)				
စည်းရုံးရေးမှူး/ဝန်ထမ်း အမည်	ခေါ်ဝေါ်တာရှင်							
ဇနီးစွဲ	၆-၁၉-၂၀၁၇							
ဖြည့်နယ်/တိုင်း	မန္တလေး	မြို့နယ်	ပျော်ဥယျာဉ်	ကျေးရွာအုပ်စု	ချောင်းမကြီး	ကျေးရွာ	ချောင်းမကြီး	ချောင်းမကြီး
စီမံကိန်းစာတင်ရွက်အဆင့်များ		ဇနီးစွဲ		အစည်းအဝေးစတင်ထက်ရှေ့ကသူအရေအတွက်				
		စတင်သည့် ဇနီး	ပြီးဆုံးသည့်ဇနီး	အမျိုးသား အရေအတွက်	အမျိုးသမီး အရေအတွက်	အိမ်ထောင်စု အရေအတွက်	လူမျိုးစုတက်ရောက်သူ အရေအတွက် နှင့် လူမျိုးစုအမည်	
၁။ ကျေးရွာစီမံကိန်း ပိတ်ဆတ်အစည်းအဝေး	၅-၁၉-၁၇	၅-၁၉-၂၀၁၇	၁၇	၁၇	၃၄	၃၄	ဗမာ	
၂။ ကျေးရွာရွာဖွံ့ဖြိုးရေး စီမံချက်ရေးဆွဲခြင်း အစည်းအဝေး	၆-၁၉-၁၇	၆-၁၉-၂၀၁၇	၁၇	၁၉	၃၆	၃၆	ဗမာ	
၃။ ကျေးရွာအုပ်စု လုပ်ငန်းဆုံးဖြတ်ချက်ချသည့် အစည်းအဝေး	၁၄-၁၉-၁၇	၆-၁၉-၂၀၁၇	၂၆	၁၂	၃၈	၃၇	ဗမာ	ဗမာ
၄။ မြို့နယ်အဆင့် စီမံကိန်းရေးဆွဲရေး နှင့် အကောင်အထည် အထည်ဖော်ရေးကော်မတီ၏ စီမံကိန်း သုံးသပ်မှု အစည်းအဝေး			မလို	မလို	မလို		မလို	
၅။ မြို့နယ် စီမံကိန်းရေးဆွဲရေး နှင့် အကောင်အထည် ဖော်ရေး ကော်မတီ၏ဆုံးဖြတ်ချက် ရွာသူ့ အသိပေး အကြောင်းကြားသည့် အစည်းအဝေး								
၆။ စီမံကိန်းလုပ်ငန်းခွဲစီမံချက်ရေးဆွဲခြင်း အစည်းအဝေး								



၁၀။ ပုံစံ ၈-၃။ ကျေးရွာဖွံ့ဖြိုးရေးဦးစီးဌာနအစဉ် (Form PC 3)

ပုံစံ - ၈ - ၃ ကျေးရွာဖွံ့ဖြိုးရေး ဦးစီးဌာနအစဉ် (Form PC 3)

လက်ညှန်ချက်၊ အဆင့်(၃) ကျေးရွာဖွံ့ဖြိုးရေးအစဉ်အပေး ပြီးဆုံးသောအခါ ကျေးရွာစီမံကိန်း အထောက်အကူပြု
ကော်မတီသည် လူထုစည်းရုံးရေးမှူးအကူအညီဖြင့် ဤပုံစံကိုပြည့်စုံအောင် ဖြည့်သွင်းရမည်။

လူထုစည်းရုံးရေးမှူး/ဝန်ထမ်း အမည် **ဒေါ်ခင်အေး**

နေ့စွဲ **၆.၁၂.၂၀၁၇** စက်ဝန်း(၁) စက်ဝန်း(၂) စက်ဝန်း(၃) စက်ဝန်း(၄)

ပြည်နယ်/တိုင်း **မန္တလေး**၊ ဖြန့်ဖြူးမှုဌာန **ကျေးရွာအုပ်စု** **ကျေးရွာ** **ကျေးရွာ** **ကျေးရွာ**

က။ အခက်အခဲအတားအဆီးများအားဆေးရှင်းခြင်း - ယခုလက်ရှိအခြေအနေတွင် ဤကျေးရွာဖွံ့ဖြိုးရေးအစဉ်အတွက် အခက်အခဲအတားအဆီးများသည် မည်သည့်အခြေအနေတွင် (အမျိုးသား/သမီး အနည်းဆုံးအခက်အခဲ ၅ ခုစီဖော်ပြပါ)

အမျိုးသား အဖွဲ့မှ တင်ပြသောအခက်အခဲအတားအဆီးများ	အမျိုးသမီး အဖွဲ့မှတင်ပြသောအခက်အခဲအတားအဆီးများ
၁ မိုးတွင်းကာလတွင်းလမ်း များ မကောင်း၊ မြေအုတ်လွှာမရှိခြင်း	၁ မိုးတွင်းကာလ လမ်းများမကောင်း၊ မြေအုတ်လွှာမရှိခြင်း
၂ စာသင်ကျောင်း ၄ ခု၊ ပါးစုံ ကလေးများ ၁ ခု (ကျေးရွာ ၁ ခု)	၂ စာသင်ကျောင်း မကောင်း ဖြစ် ကျောက် သား/ သူများ ဝေပေးထားခြင်း၊ ကျောင်း ခန်းမ မရှိခြင်း
၃ ကလေးများ လူကြီးများ ကျား၊ မကျား၊ မကောင်းပါ က ကျား၊ မကျား စားရုံ ရှောင်ရန် မရှိခြင်း	၃ ကလေးများ မကောင်း ဖြစ်ခြင်း၊ ကျား၊ မကျား စားရုံ ရှောင်ရန် မရှိခြင်း
၄ ကလေးများ အစာအာဟာရ မလုံလုံခြုံခြုံ	၄ စာသင်ကျောင်း မကောင်း၊ ကလေးများ အစာအာဟာရ မလုံလုံခြုံခြုံ
၅ လျှပ်စစ်ဖို့ဖို ကလေးများ အစာအာဟာရ မလုံလုံခြုံခြုံ	၅ လျှပ်စစ်ဖို့ဖို ကလေးများ အစာအာဟာရ မလုံလုံခြုံခြုံ
၆ အလုပ်အကိုင် အခွင့်အလမ်း မရှိခြင်း	၆ အလုပ်အကိုင် အခွင့်အလမ်း မရှိခြင်း
၇	၇

ခ။ မျှော်မှန်းခြင်း - နောင်လာမည့် (၅) နှစ် အတွင်း ကျေးရွာဖွံ့ဖြိုးရေး မျှော်မှန်းချက်များအား တင်ပြပါ။

အမျိုးသားအဖွဲ့မှ တင်ပြသောမျှော်မှန်းချက်များ	အမျိုးသမီးအဖွဲ့မှ တင်ပြသောမျှော်မှန်းချက်များ
၁ လမ်းများကောင်းမွန်လာပြီး ကျွန်ုပ်တို့ အစာအာဟာရ မလုံလုံခြုံခြုံ	၁ မြေအုတ်လွှာမရှိခြင်း၊ ကျောင်း မြေအုတ်လွှာမရှိခြင်း
၂ စာသင်ကျောင်း ၆ ခု၊ ပါးစုံ ကလေးများ ၂ ခု (ကျေးရွာ ၂ ခု)	၂ စာသင်ကျောင်း မကောင်း ဖြစ် ကျောင်း ခန်းမ မရှိခြင်း
၃ ကျား၊ မကျား စားရုံ ရှောင်ရန် မရှိခြင်း	၃ ကလေးများ မကောင်း ဖြစ်ခြင်း၊ ကျား၊ မကျား စားရုံ ရှောင်ရန် မရှိခြင်း
၄ စာသင်ကျောင်း မလုံလုံခြုံခြုံ	၄ စာသင်ကျောင်း မကောင်း ဖြစ် ကျောင်း ခန်းမ မရှိခြင်း
၅ မီးရုံရှိပြီး စာသင်ကျောင်း အစာအာဟာရ မလုံလုံခြုံခြုံ	၅ မီးရုံရှိပြီး စာသင်ကျောင်း အစာအာဟာရ မလုံလုံခြုံခြုံ
၆ အလုပ်အကိုင် အခွင့်အလမ်း မရှိခြင်း	၆ အလုပ်အကိုင် အခွင့်အလမ်း မရှိခြင်း
၇	၇



၈။ လူထုစီမံကိန်း၏ လာမည့် (၄) နှစ်အတွက် အကျုံးဝင်သော ဦးစားပေး ဖွံ့ဖြိုးတိုးတက်မှု လုပ်ငန်း အစီအစဉ်များအားဖော်ပြပါ။

အဆင့်	ကျေးရွာအတွက် ဦးစားပေး ဖွံ့ဖြိုးတိုးတက်မှု လုပ်ငန်းစဉ်များ	အဆိုပြုသူ (အမျိုးသားများ/ အမျိုးသမီးများ/အမျိုးသား+ အမျိုးသမီး)	ခန့်မှန်းကုန်ကျ စရိတ်	အကျိုးခံစားခွင့်ရှိသူ ခန့်မှန်းခြေ အရေအတွက်
၁	ရွာတွင် လက်ဖြူခြင်း	ကျား + ၁၀		၃၂၂
၂	မိတ်တိုင်တို့ ချဲ့	"		၃၂၂
၃	ဆေးပေး အိုး တည်ဆောက်	"		၃၂၂
၄	ဓာတ်လျှပ် တိုက်တည်ဆောက်	"		၃၂၂
၅				
၆				
၇				

၉။ လူထုစီမံကိန်း၏ လာမည့် (၄) နှစ်အတွက် အကျုံးဝင်သော ဦးစားပေး ဖွံ့ဖြိုးတိုးတက်မှု လုပ်ငန်း အစီအစဉ်များအားဖော်ပြပါ။

အဆင့်	ကျေးရွာအတွက် ဦးစားပေး ဖွံ့ဖြိုး တိုးတက်မှု လုပ်ငန်းစဉ်များ	အဆိုပြုသူ (အမျိုးသားများ/ အမျိုးသမီးများ/အမျိုးသား+ အမျိုးသမီး)	အခန်းကဏ္ဍ
၁	အညွှန်းအစဉ် အဖွဲ့ ခန့်အပ်ခြင်း	ကျား + ၁၀	ကျေး လက်
၂	အားလုံး ချိတ်ဆက်ခြင်း		
၃			
၄			
၅			
၆			

ခေါင်းဆောင်၊ ကျေးရွာစီမံကိန်းအထောက်အကူပြုကော်မတီမှ အတည်ပြုသည်။

အမည် ဦးကျော်သိန်း လက်မှတ် *[Signature]* နေ့စွဲ ၆.၁၂.၁၇



၁၁။ ပုံစံ ၈-၄။ ကျေးရွာဖွံ့ဖြိုးရေးစီမံကိန်းလုပ်ငန်းခွဲရွေးချယ်ခြင်းပုံစံ

ပုံစံ - ၈ - ၄ ကျေးရွာအုပ်စုစီမံကိန်းလုပ်ငန်းခွဲရွေးချယ်ခြင်းပုံစံ (Form PC 4)

လမ်းညွှန်ဖွဲ့စည်းမှု စီမံကိန်းလုပ်ငန်းခွဲရွေးချယ်မှုအစည်းအဝေးပြီးနောက်တွင် ကျေးရွာအုပ်စုမှ CF/TF တို့၏ အကူအညီရယူ၍ ကျေးရွာစီထောက်ကော်မတီမှ လက်မှတ်ရေးထိုးပြီး အဆိုပါပုံစံအား ပြည့်စုံအောင်ဖြည့်သွင်းရမည်။ ဤပုံစံအား ပြည့်စုံစွာဖြည့်သွင်းပြီးပါက ကျေးရွာအုပ်စုဖွံ့ဖြိုးတိုးတက်ရေးစီမံချက်တွင် TPIIC သို့ ပေးပို့ရန်အတွက် နောက်ထက်တွဲအဖြစ် ထားရှိရမည်။ CF မှ ကျေးရွာတစ်ရွာချင်းစီ၏ စီမံကိန်းလုပ်ငန်းခွဲဆိုရာ အချက်အလက်များကို MIS သို့ ထည့်သွင်းရမည်။ (ယခုစနစ်စီမံကိန်းလုပ်ငန်းခွဲ လေ့လာတိုင်သော ကျေးရွာများ မပါဝင်ပါ။)

ကျေးရွာစုစည်းရုံးရေးမှူး/ဝန်ထမ်းအမည် - ဒေါ်ကလွင်မေအယ်

ခန့်အပ် - ၂၀၁၃-၀၇

ပြည်နယ်/တိုင်း မြို့နယ် - မုဒုံမြို့နယ်

စက်ဝန်းအားအမှတ်ဖြစ်ပေးပါ။(၇) စက်ဝန်း(၂) စက်ဝန်း(၃) စက်ဝန်း(၄)

ကျေးရွာအမည်	ထောင်ရွက်မည် လုပ်ငန်းများ	အတိုင်းအတာ	ခန့်မှန်း တိုက်ရိုက် အကျိုးစီးပွား ရှိသူများ	အဆိုပြုထင်ပြောသူ	ခန့်မှန်းကျင့်ကျစေရန်		စုစုပေါင်း
					စီမံကိန်းမှ ထည့်သွင်းမှု	ကျေးရွာမှ ထည့်သွင်းမှု (ခေါ်ပြုပါ) ထည့်သွင်းမှု အမည်/အဖွဲ့	
ချောင်းမကြီး	ပွဲတစ်ရက်လုံး ပြုပြင်ရေး		၃၂၃	□ ကျား □ မ ✓ ကျား+မ			
ညောင်မလတ်	မေ့မရနိုင် ထည့်ပို့		၂၇၇	□ ကျား □ မ ✓ ကျား+မ			
ခင်ညွှန်	ပွဲတစ်ရက်လုံး ပြုပြင်ရေး		၅၄၇	□ ကျား □ မ ✓ ကျား+မ			
ကျီးတာ	ပွဲတစ်ရက်လုံး ပြုပြင်ရေး		၄၇၆	□ ကျား □ မ ✓ ကျား+မ			

ရာထူး ကျေးရွာအုပ်စု စီမံကော်မတီ ဥက္ကဋ္ဌ အမည် လက်မှတ် ရက်စွဲ

ဦး တင်စွယ် [Signature] ၂၀၁၃.၀၇

ဒေါ်ခင်မြစု [Signature] ၂၀၁၃.၀၇



ပုံစံ - ၈ - ၄ ကျေးရွာအုပ်စုစီမံကိန်းလုပ်ငန်းခွဲရွေးချယ်ခြင်းပုံစံ (Form PC 4)

လမ်းညွှန်ဖွဲ့ကမ်း စီမံကိန်းလုပ်ငန်းခွဲရွေးချယ်မှုအစည်းအဝေးပြီးနောက်တွင် ကျေးရွာအုပ်စုမှ CF/TF တို့၏ အကူအညီရယူ၍ ကျေးရွာစီထောက်ကော်မတီမှ လက်မှတ်ရေးထိုးပြီး အဆိုပါပုံစံအား ပြည့်စုံအောင်ဖြည့်သွင်းရမည်။ ဤပုံစံအား ပြည့်စုံစွာဖြည့်သွင်းပြီးပါက ကျေးရွာအုပ်စုမှ ဦးစီးတက်ရေးစီမံချက်တွင် TPIC သို့ ဝေးပို့ရန်အတွက် နောက်ဆက်တွဲအဖြစ် ထားရှိရမည်။ CF မှ ကျေးရွာတစ်ရွာချင်းစီ၏ စီမံကိန်းလုပ်ငန်းခွဲဆိုင်ရာ အချက်အလက်များကို MIS သို့ တင်ပြသွင်းရမည်။ (ယခုနှစ်စီမံကိန်းလုပ်ငန်းခွဲ မလုပ်ကိုင်သော ကျေးရွာများ မပါဝင်ပါ။)

ကျေးရွာစည်းရုံးရေးမှူး/ဝန်ထမ်းအမည် - ဒေါ်ဂုဏ်သီရိ

ဖုန်းနံပါတ် - ၂၈-၂၀၁၅

ပြည်နယ်/တိုင်း - မန္တလေး - မြို့နယ် - ကျောက်တိုင်

စက်ဝန်းအမှတ်(၁) စက်ဝန်း(၂) စက်ဝန်း(၃) စက်ဝန်း(၄) စက်ဝန်း(၅) စက်ဝန်း(၆) စက်ဝန်း(၇) စက်ဝန်း(၈) စက်ဝန်း(၉)

ကျေးရွာအမည်	ဆောင်ရွက်မည့် လုပ်ငန်းများ	အတိုင်းအတာ	ခန့်မှန်း တိုက်ရိုက် အကျိုးခံစားခွင့် ရှိသူများ	အဆိုပြုတင်ပြသူ	ခန့်မှန်းကုန်ကျစရိတ်			
					စီမံကိန်းမှ ထည့်သွင်းမှု	ကျေးရွာမှ ထည့်သွင်းမှု	အခြားထည့်သွင်းမှု (ဖော်ပြပါ) ထည့်သွင်းမှု အမည်/အဖွဲ့	
ထန်းတန်း			၇၅၉	<input type="checkbox"/> ကျား <input type="checkbox"/> မ <input checked="" type="checkbox"/> ကျား+မ				
သစ်ဆိမ်းမယ်	ရွာထွေး မာကြည်		၅၀၅	<input type="checkbox"/> ကျား <input type="checkbox"/> မ <input checked="" type="checkbox"/> ကျား+မ				
ပိတောက်ပင်	ရွာအလယ် ဖြူဖြူ		၃၅၂	<input type="checkbox"/> ကျား <input type="checkbox"/> မ <input checked="" type="checkbox"/> ကျား+မ				
အင်းပင်	ရွာပေါ် အောက်ပင် ဖြူဖြူ		၂၈၀	<input type="checkbox"/> ကျား <input type="checkbox"/> မ <input checked="" type="checkbox"/> ကျား+မ				

ရာထူး ကျေးရွာအုပ်စု စီ/ထောက်ကော်မတီ ဥက္ကဋ္ဌ အမည် လက်မှတ် ရက်စွဲ

ဦးထွန်းလွင် [Signature] ၂၈-၂-၂၀၁၅

ဒေါ်ခင်မြင့် [Signature] ၂၈-၂-၂၀၁၅



၁၂။ အစည်းအဝေးမှတ်တမ်းများ

စာမျက်နှာ:



ကျေးရွာအစည်းအဝေးမှတ်တမ်း

အစည်းအဝေးပြုလုပ်သည့်နေရာ	။		။	ရွာခွဲခေါင်း၊ ဆောင်နေအိမ်
ကျေးရွာ	။		။	ချောင်း မကြီး
ကျေးရွာအုပ်စု	။		။	ချောင်း စကြီး
အချိန်	။		။	၉:၀၀ နာရီ
အစည်းအဝေးအမည်	။		။	ပထမအကြိမ်အစည်း အဝေး

တက်ရောက်သူဦးရေ ကျား (၁၇)၊ မ (၁၇) စုစုပေါင်း (၃၄)

အစည်းအဝေးတွင်ဆွေးနွေးသည့်အကြောင်းအရာ။

- ၁။ လက်ထောက်အစည်းအဝေး ပညာ မြှင့် နှင့် လူ့စွမ်းရည် ဖွံ့ဖြိုးရေး မြှင့်တင်မှု.....
- ၂။ မိတ်ဆက်ခြင်း.....
- ၃။ လူ့စွမ်းရည် ဖွံ့ဖြိုးမှု စီမံကိန်း အကြောင်း မိတ်ဆက်ခြင်း နှင့်.....
- ၄။ စီမံကိန်း စက်ဝန်း အကြောင်း ရှင်းလင်းခြင်း.....
- ၅။ စီမံကိန်း၏ အဓိက တာဝန်ရှိသူ များ ၏ အခန်းကဏ္ဍ အား.....
- ၆။ ရှင်းလင်းခြင်း.....
- ၇။ ဆန္ဒပြုစာတမ်းများ အား စာတင် ပြုစု ဆွေးနွေးခြင်း.....
- ၈။ ပထမအကြိမ်အစည်း အဝေး ပိတ်သိမ်းခြင်း.....
- ၉။
- ၁၀။



ဆွေးနွေးချက်များ (ပြောသူနှင့်အကြောင်းအရာကိုတွဲမှတ်တမ်းတင်ရန်)

လက်ထောက်နည်းပညာများနှင့် လူထုစဉ်းရုံ၊ ရွေးချယ်မှု တို့မှ မိတ်ဆက်
 စောင့်ကြည့်ရေး၊ ငွေကြေး၊ ငွေကြေး၊ ငွေကြေး၊ ငွေကြေး၊ ငွေကြေး၊ ငွေကြေး၊ ငွေကြေး၊
 ကာ စာစဉ်းကမ်းကို စတင်ဖွဲ့စည်းပေးပါသည်။ ထို့နောက် လူထုစဉ်းရုံ၊
 ရွေးချယ်မှု စီမံကိန်း၊ မိတ်ဆက် အချက် (၁၅)ချက်အား ကျေးရွာလူထုက
 အဆုံးသတ်ရှင်လမ်း ငွေကြေးပေးပါသည်။ ဆက်လက်၍ စီမံကိန်း
 စက်ဝိုင်းတွင် ပါဝင်စောင့်ကြည့်ရေး (၆) ဝိုင်း၊ နှင့် အဆင့် (၁၄) ဆင့် နေ့
 နှစ်စဉ်နှစ်စဉ် (၄)နှစ်တာ တွင် ထိုကဲ့သို့ စက်ဝိုင်းအစဉ်ဖြင့် ဖြစ်ပေါ်လာ
 မည်ဖြစ်ကြောင်း ဖြစ်ပေါ်လာပါသည်။ ထို့နောက် ရပ်ကွက် ရရှိပုံကိုလည်း
 ကျေးရွာလူထု သိရှိနားလည်ရန်အတွက် ငွေကြေးပေးပါသည်။
 ဆက်လက်၍ စီမံကိန်း၏ အဓိက တာဝန်ရှိသူများ အချင်းအမှတ်တွင်လည်း
 ကျေးရွာလူထုပါဝင်ကြောင်း ကျေးရွာလူထုအစည်းအဝေး၊ တက်ရောက်ပွဲသာ
 အစည်းအဝေး ဖြစ်ကြောင်းလည်း လုပ်ငန်းများ လုပ်ဆောင်နိုင်၊ ဆောင်ရွက် ဖွဲ့စည်း
 ကြောင်း ဖြစ်ပေါ်လာပါသည်။ ထို့နောက်တွင် စောင့်ကြည့်ရေး (၂၀) နား၊
 ဖြစ်ပေါ်လာဆောင်ရွက်၍ စီမံကိန်း ဖြစ်ပေါ်လာပါသည်။ ထို့နောက်

လူထုစဉ်းရုံ၊ ရွေးချယ်မှု အစည်းအဝေး ဖြစ်ကြောင်း ဖြစ်ကြောင်း၊ ရောင်တပ်ကြီး
 အစည်းအဝေးတွင်လည်း ဖွဲ့စည်းပေးပြီး တက်ရောက်ပွဲသာ ဖြစ်ပေါ်ရန် နားလည်
 လျှောက်ထားကြောင်း ဖြစ်ကြောင်း ကာ အစည်းအဝေးကို ပြန်လည်ပေးပါသည်။



ဆုံးဖြတ်ချက်များ

၁။ ... နီမံကိန်း ဖိတ်ခေါ်မှု ရှင်းလင်းခြင်း

၂။ ... စက်ဝိုင်းကား ရှင်းလင်းခြင်း

၃။ ... ဆွဲကောက်ရရှိသူများ အကြောင်း ရှင်းလင်းခြင်း

၄။ ... စောင့်ရှောက်ရေး များကား နာထည်ဖြူ ရွေးချယ်ခြင်း

၅။

မှတ်တမ်းတင်သူ *Atax*

အမည် *အိတ်တာအတ်*

ရာထူး *အထူးစဉ်းစမ်းရေး*

ရက်စွဲ *၅. ၁၂. ၂၀၁၇*

အတည်ပြုသူ *Su*

အမည် *ဒေါ်ခင်မြင့်*

ရာထူး *ဒါရိုက်တာ*

ရက်စွဲ *၅. ၁၂. ၂၀၁၇*



၁၃။ ကဏ္ဍအလိုက် အခက်အခဲမှတ်တမ်း

အပိုင်း ၁ - သွေးစွဲကြေး - - - - - အပိုင်း ၂ - သွေးစွဲကြေး

ခန့်မှန်းချက် (၄) ခြားနားသော အပိုင်းများအတွက် ဦးစားပေးပွဲ ဖြီးစေရလုပ်ငန်းစဉ် အနှစ်ချုပ်

မူရင်းသည်အား VPSC တွင်ထားရှိရပါမည်။ အခြားဌာနများနှင့် ညှိနှိုင်းရန်အတွက် မိတ္တူအား TPIC သို့ပို့ရပါမည်။ MIS data အခန့်ဖြင့် သွင်းရန် မလိုအပ်ပါ။

	အဆင့်	လုပ်ငန်း	မည်သည့်ဦးစားပေးလဲ	ခကျေးရွာမှတာဝန်ခံသူ (သို့) အုပ်စု	ပြင်ပမှမည်သူ ထောက်ပံ့ မလဲ
အခမဲ့အထောက်အပံ့	၀	ပွဲစားစားလုပ်ငန်း	<input checked="" type="checkbox"/> ဦးစား	ကျေးရွာစားလှေကား	ကျေးရွာစားလှေကား
	၂	ပွဲစားစားလုပ်ငန်း	<input checked="" type="checkbox"/> ဦးစား	ကျေးရွာစားလှေကား	ကျေးရွာစားလှေကား
	၃	ကျေးရွာစားလှေကား	<input checked="" type="checkbox"/> ဦးစား	ကျေးရွာစားလှေကား	ကျေးရွာစားလှေကား
	၄	ကျေးရွာစားလှေကား	<input checked="" type="checkbox"/> ဦးစား	ကျေးရွာစားလှေကား	ကျေးရွာစားလှေကား
	၅	ကျေးရွာစားလှေကား	<input checked="" type="checkbox"/> ဦးစား	ကျေးရွာစားလှေကား	ကျေးရွာစားလှေကား
အထောက်အပံ့အကူအညီ	၀		<input type="checkbox"/> ဦးစား		
	၂		<input type="checkbox"/> ဦးစား		
	၃		<input type="checkbox"/> ဦးစား		
	၄		<input type="checkbox"/> ဦးစား		
	၅		<input type="checkbox"/> ဦးစား		
ကျန်းမာရေးနှင့် အာဟာရ	၀		<input type="checkbox"/> ဦးစား		
	၂		<input type="checkbox"/> ဦးစား		
	၃		<input type="checkbox"/> ဦးစား		
	၄		<input type="checkbox"/> ဦးစား		
	၅		<input type="checkbox"/> ဦးစား		
ပညာရေး	၀	ကျွမ်းကျင်မှုပံ့ပိုးရေး	<input checked="" type="checkbox"/> ဦးစား	ကျေးရွာစားလှေကား	ကျေးရွာစားလှေကား
	၂		<input type="checkbox"/> ဦးစား		
	၃		<input type="checkbox"/> ဦးစား		