

ပြည်ထောင်စုသမ္မတ မြန်မာနိုင်ငံတော် အစိုးရ  
စိုက်ပျိုးရေး၊ မွေးမြူရေးနှင့် ဆည်မြောင်းဝန်ကြီးဌာန  
ကျေးလက်ဒေသဖွံ့ဖြိုးတိုးတက်ရေး ဦးစီးဌာန  
ပျော်ဘွယ်မြို့နယ်



လူထုဗဟိုပြုစီမံကိန်း  
National Community Driven Development Project  
(NCDDP)



ကျေးရွာဖွံ့ဖြိုးရေးအစီအစဉ်  
Village Development Plan (VDP)  
ချောင်းကမ်းကြီးကျေးရွာ၊ တောတွင်လှ  
ကျေးရွာအုပ်စု



မာတိကာ

- ၁။ မြို့နယ်မြေပုံ
- ၂။ ကျေးရွာမြေပုံ(တည်နေရာ)
- ၃။ အုပ်စုတွင်ပါဝင်သောကျေးရွာများစာရင်း
- ၄။ ကျေးရွာအခြေခံအချက်အလက်များ (ကျေးရွာသမိုင်းကြောင်း)
- ၅။ လူထုပူးပေါင်းပါဝင်သော လူမှုဆန်းစစ်ခြင်းနှင့် အကဲဖြတ်ခြင်းလုပ်ငန်းစဉ်(PSA/PRA)အကျဉ်းချုပ်ဇယား
- ၆။ ကျေးရွာဖွံ့ဖြိုးရေးအစီအစဉ်အတွက်အသုံးပြုခဲ့သော PRA tools များနှင့်တစ်ခုချင်းစီအတွက် သုံးသပ် ချက်များ
- ၇။ ကော်မတီဝင်များရွေးချယ်ခြင်းနှင့်ကျေးရွာဖွံ့ဖြိုးရေးအစီအစဉ်ဆောင်ရွက်မှုမှတ်တမ်းခါတ်ပုံများ
- ၈။ ကျေးရွာအချက်အလက် (ပုံစံ-၁)
- ၉။ စီမံကိန်းစက်ဝန်းအချိန်ဇယား (ပုံစံ-၂)
- ၁၀။ ကျေးရွာဖွံ့ဖြိုးရေးဦးစားပေးအစီအစဉ် (ပုံစံ-၃)
- ၁၁။ ကျေးရွာအုပ်စုစီမံကိန်းလုပ်ငန်းခွဲရွေးချယ်ခြင်း (ပုံစံ-၄)
- ၁၂။ အစည်းအဝေးမှတ်တမ်းများ
- ၁၃။ ကဏ္ဍအလိုက်ဦးစားပေးဖွံ့ဖြိုးရေးလုပ်ငန်းစဉ်များ



၁။ ဖျော်ဘွယ်မြို့နယ် မြေပုံ

ဖျော်ဘွယ်မြို့နယ်အခြေပြမြေပုံ

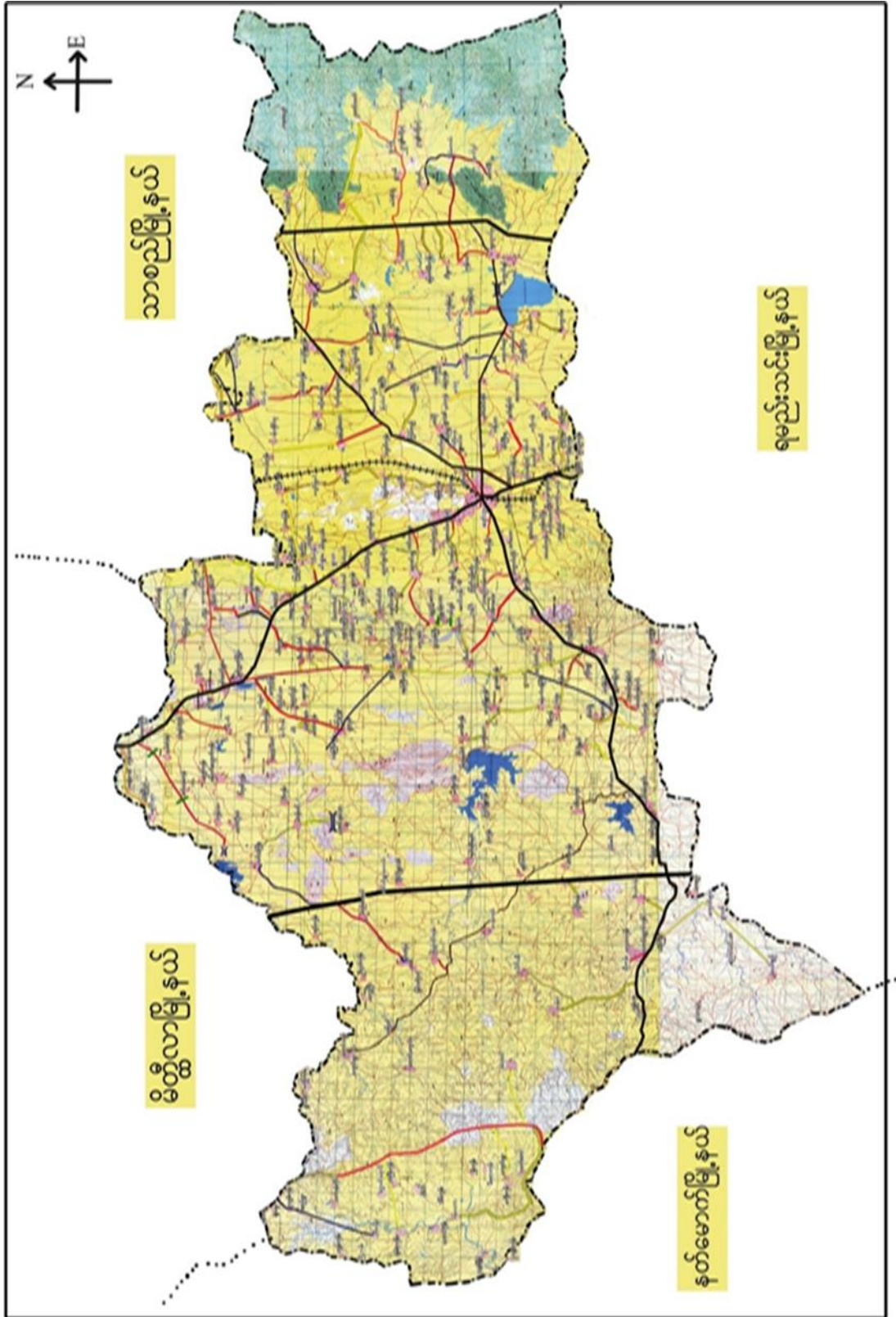







၃။ ကျေးရွာအုပ်စုတွင်ပါဝင်သော ကျေးရွာများ

၁။ ချောင်းကမ်းကြီး ၂။ တောတွင်လှ ၃။ ညောင်စောက် ၄။ ရွာသစ် ၅။ ဥယျာဉ်ကြီး ၆။ အေးသန်းကုန်း

၄။ ကျေးရွာ၏အခြေခံအချက်အလက်များ

ကျေးရွာသမိုင်းအကျဉ်း

### ချောင်းကမ်းကြီးကျေးရွာသမိုင်း

မြို့နယ်တိုင်း ၊ ပျော်သွယ်ဖြူချယ် ၊ တောတွင်လှအုတ်စု ၊ ချောင်းကမ်းကြီးကျေးရွာ  
 ဖြစ်ပေါ်လာပုံမှာ ချောင်းကမ်းကြီးကျေးရွာကို ယခင်က ရွာသစ်ဟု ခေါ်ပါသည်။ လွန်ခဲ့  
 သောနှစ်ပေါင်း (၅၀) ခန့်က ရွာသစ်၏ အထားပတ်လည်တွင် ချောင်းများရှိပြီး တာ  
 ပေါင်းနှင့် ရေလွှဲများ မရှိဘဲ ရေများသည် ကွင်းပြင် ဖြစ်၍ လယ်ကွင်းနှင့် ရွာထဲသို့ ရေများ  
 မကြာခင် ဝင်ရောက်၍ ရေကြီးရေလျှံမှုများ ဖြစ်ပေါ်ပါသည်။ ရွာသစ်ကျေးရွာ၏  
 ခြောက်ဘက် ရွာသစ်ကျေးရွာ၏ တောင်ဘက်တွင် ရှေးယခင်က ချောင်းတစ်ခုရှိခဲ့ကာ  
 ရွာသစ်ကျေးရွာ၏ အနောက်ဘက်တွင် ဆည်တောင်တစ်ခုရှိပြီး များသည့်အခါ ရွာသစ်  
 အနီးရှိ ချောင်းရွာသစ်ရွာ၏ တောင်ဘက် ချောင်းမှာလည်း ရေလာခြင်း မရှိသောကြောင့်  
 ချောင်းကမ်းကြီးကျေးရွာကို အမည်တွင်ခဲ့ပါသည်။ ကျေးရွာပူတွင်လည်း ဗုဒ္ဓဘာသာဝင်များ  
 ဖြစ်၍ တောင်ပူလှပေ၏ ဖြစ်ကာ သက်မွေးဝမ်းကြောင်း ပြုပြင်ပါသည်။ များသွယ်ဖြူ  
 နှင့် (၆) မြို့ကျေးရွာပေါင်းသည် ၊ အိမ်တောင်စုမှာ (၁၃၀) အိမ်တောင်ရှိ၍ ပူစီးကျ (၅၀၀) နှစ်ပါသည်။



- ထိခိုက်လွယ်သော အုပ်စုများ လူဦးရေ ( သက်ကြီး၊ မြေယာမဲ့၊ မသန်စွမ်းအုပ်စုများ)

သက်ကြီး	မြေယာမဲ့	မသန်စွမ်း
ကျား ( ၂၀ )၊မ ( ၁၅ )	ကျား ( ၃ )၊မ ( ၁ )	ကျား ( ၂ )၊မ ( ၁ )

- ကျေးရွာတွင်းရရှိနိုင်သော ဝန်ဆောင်မှုများ (ကျန်းမာရေးဆေးခန်း၊ စာသင်ကျောင်း)

ဆေးရုံ/ဆေးခန်း	စာသင်ကျောင်း	စာကြည့်တိုက်	မူကြိုကျောင်း	ဈေး
မရှိ	မရှိ	မရှိ	မရှိ	မရှိ

- ရွာသူရွာသားများ၏ အဓိကစီးပွားရေးလုပ်ငန်း ( စိုက်ပျိုးမွေးမြူရေး၊ အခြားသီးနှံများ)

မွေးမြူရေး		စိုက်ပျိုးရေး		အခြား
ခိုင်းနွား	ကြက်	ကြက်သွန်	စပါး	ပဲ

- အဓိကရရှိနိုင်သော အရင်းအမြစ်များ

ကျောက်	သဲ	ကျောက်ဆွေး	လျင်းမြေ	အခြား
မရှိ	ရှိ	မရှိ	မရှိ	မရှိ

- ကျေးရွာနှင့်သက်ဆိုင်သော အခြားအရင်းအမြစ်များ

သောက်သုံးရေရရှိနိုင်မှု	မြေလွတ် မြေရိုင်း	ဆည်ရေသောက်ဧရိယာ	အခြား
ရှိ	ရှိ	ရှိ	မရှိ





၅။ လူထုပူးပေါင်းပါဝင်သော လူမှုဆန်းစစ်ခြင်းနှင့် အကဲဖြတ်ခြင်းလုပ်ငန်းစဉ် (PSA / PRA) အကျဉ်းချုပ်ဇယား

စဉ်	ကရိယာများ (PRA Tools)	ရက် စွဲ	ဦးတည်အုပ်စုနှင့် ရည်ရွယ်ချက်များ	တက်ရောက်သူ			အဓိက ဆွေးနွေးချက်များ
				ကျား	မ	ပေါင်း	
၁	ကျေးရွာလူမှုရေး၊ အရင်းအမြစ်ပြမြေပုံ (Social Map/ Resource Map)	၁၅.၃.၂၀၁၇	ရပ်မိရပ်ဖ၊ ကော်မတီဝင်များ၊ ကျေးရွာလူထုများ မြေပုံအားအသုံးပြု၍ ၎င်းတို့၏ အဓိကပြဿနာများ၊ အရင်းအမြစ်များနှင့် အခြေခံအဆောက် အအုံများ၊	၂၅	၃၀	၅၅	ကျေးရွာလူထု၏ ထင်ရှားသောမြေနေရာ၊အခြေခံ အဆောက်အအုံများ၊တိုင်းရင်းသ ားနှင့် ဘာသာရေး အဖွဲ့အစည်းများ၊မသန်စွမ်းသူရှိ သည့်အိမ်ထောင်စုများ၊အမျိုးသ မီးဦးဆောင်သည့်အိမ်ထောင်စုမျ ား၊လူမှုရေးဆိုင်ရာအချက်အလ က်များ။ ပြဿနာများနှင့် ဖြစ်နိုင်ခြေရှိသောအဆောက်အအုံ သစ်များ
၂	ဥစ္စာနေကြွယ်ဝမှုအ ဆင့်သတ်မှတ်ခြင်း (Wealth Ranking)	၁၅.၃.၂၀၁၇	ကျေးရွာအတွင်း စီးပွားရေးအခြေအနေ နက္ခတ်ခြားသောအုပ် စုများကိုစိစစ်ရန် ချမ်းသာ၊ အလယ်အ လတ်၊နွမ်းပါး၊ အလွန်နွမ်းပါးအုပ်စု များ	၂၈	၃၀	၅၈	ကျေးရွာအတွင်းရှိ အိမ်ထောင်စုများအား လူမှုစီးပွားအခြေအနေအလိုက် အုပ်စုများသတ်မှတ်ပေးခြင်း
၃	ကျေးမရေးရာကဏ္ဍ # ၁ ပိုင်ဆိုင်မှုနှင့်ခွဲခြမ်းစိ တ်ဖြာမှု	၁၅.၃.၂၀၁၇	အမျိုးသားနှင့်အမျိုး သမီးများ( အရင်းအ မြစ်ပိုင်ဆိုင်အသုံးချ မှု)	၃၀	၃၀	၆၀	အမျိုးသားနှင့်အမျိုးသမီးများ( အ ရင်းအမြစ်ပိုင်ဆိုင်အသုံးချမှု၊ ထိန်းချုပ်မှုအားခွဲခြမ်းစိတ်ဖြာခြင်း )။
၄	ရာသီခွင်ပြပြက္ခဒိန် (Seasonal Calendar)	၁၅.၃.၂၀၁၇	ကော်မတီဝင်၊ အမျိုးသမီး၊ အမျိုးသားများ	၂၅	၃၀	၅၅	ကျေးရွာတွင် တစ်နှစ်ပတ်လုံးကွဲပြားခြားနားသော အချိန်အလိုက် ဖြစ်ပျက်ဆောင်ရွက်ခဲ့သည့်ရာသီ ဥတု၊ စိုက်ပျိုးသီးနှံများ၊ လယ်ယာလုပ်ငန်းများ၊ နေ့စားလုပ်ငန်းများ၊ မွေးမြူရေးလုပ်ငန်းများ၊ ဝမ်းစာဖူလုံမှု နှင့် ပွဲတော်များ



၅	ကျားမရေးရာ# ၂ ပင့်ကူအိမ် ကွန်ယက် (Spider Web)	၁၅.၃.၂၀၁၇	အမျိုးသားများ နှင့် အမျိုးသမီးများ	၁၂	၁၀	၂၂	ကျေးရွာအတွင်းရှိ အမျိုးသမီး များ၏ အခြေအနေကိုသိရှိစေရန် တန်းတူအခွင့်အရေး ရရှိမှု နှင့် မရရှိသည့် အကြောင်းအရင်း၊ ပညာရေးအတွက်ဆုံးဖြတ်ချက်ချ ခြင်း၊ အိမ်မှုကိစ္စဆောင်ရွက်မှု
၆	အဖွဲ့အစည်းချိတ် ဆက်ပုံ - ပင်းပုံစံ(Venn Diagram)	၁၅.၃.၂၀၁၇	ကျေးရွာအုပ် ချုပ်ရေးအဖွဲ့၊ ကျေးရွာ စီ/ ထောက်အဖွဲ့	၂၀	၃၀	၅၀	ကျေးရွာတွင်းရှိ အဓိကအုပ်စုများ၊အဖွဲ့အစည်းများ တည်ရှိနေမှုကိုသိရှိရန်၊ ၎င်းအဖွဲ့အစည်းများအုပ်စုများ ဆက်စပ်နေမှုပူးပေါင်းဆောင်ရွ က်မှုအားသိရှိနိုင်ရန်၊
၇	ပြဿနာသစ်ပင် (Problem Tree)	၁၄.၁၂.၂၀၁၇	အမျိုးသားများနှင့် အမျိုးသမီးများ	၁၀	၆	၂၆	ကျေးရွာဖွံ့ဖြိုးတိုးတက်မှု နောက်ကျခြင်းအကြောင်းသိရှိ နိုင်ရန်
၈	ကျေးရွာ၏ မျှော်မှန်းချက် (၄)နှစ်စာ ကျေးရွာဖွံ့ဖြိုးရေးအ စီအစဉ်	၁၇.၃.၂၀၁၇	အမျိုးသားအုပ်စု၊အ မျိုးသမီးအုပ်စု၊လူင ယ်အုပ်စု၊ ရပ်မိရပ်ဖအုပ်စု	၃၀	၃၀	၆၀	ကျေးရွာသားများ၏ မဲပေးရွေးချယ်ထားသည့် ဖွံ့ဖြိုးတိုးတက်ရေးလုပ်ငန်းစဉ်များ အား ဦးစားပေးအလိုက်သတ်မှတ်ချက်

၆.၁။ ကျေးရွာ သယံဇာတပြမြေပုံ







# ပိုင်ဆိုင်မှုသုံးသပ်ခြင်း

ကျေးရွာ - ရွှေငွေ: ကန်ကြီး  
ကျေးရွာအုပ်စု - တောတွင်းဗု

ဗြိတိသျှ - ဖော်ဘွယ်  
နေ့ရက် - ၁၅.၀၃.၂၀၁၇

အရင်းအမြစ်သုံးစွဲမှုပြုစာ:

အရင်းအမြစ်ထိန်းချုပ်မှုပြုစာ:

အမျိုးသား:

အမျိုးသမီး:

အမျိုးသား + အမျိုးသမီး:

အမျိုးသား:

အမျိုးသမီး:

အမျိုးသား + အမျိုးသမီး:

နှာ:

အုပ်ချုပ်စက်

လမ်း

လမ်း

ထင်း

ဘောလုံးကွင်း

လှည်း

လယ်ထွန်စက်

ဂေ

လယ်ထွန်စက်

စပါး

လယ်မြေ

လယ်မြေ

ဂေ

ဘောလုံးကွင်း

ထင်း

ဂေတွင်း

လှည်း

အုပ်ချုပ်စက်

သစ်တော

စပါး

နှာ

ဂေတွင်း

သစ်တော

၆.၂။ ကျေးရွာအရင်းအမြစ် ပိုင်ဆိုင်မှုသုံးသပ်ခြင်း



ပိုင်ဆိုင်မှုသုံးသပ်ခြင်း။







# ပိုင်ဆိုင်မှု၊ သုံးသပ်ခြင်း

ကျေးရွာ

- ချောင်းကမ်းခြေ

မြို့နယ် - ပျော်သွယ်

ကျေးရွာအုပ်စု

- တောတွင်းလှ

နေ့ရက် - ၁၅.၀၃.၂၀၁၇

ဆွေးနွေးခြင်း နှင့် ဆန်းစစ်ခြင်း

Δ ခွား၊ လှည်း၊ လယ်ထွန်စက်၊ ဘောလုံးကွင်း၊ သစ်တောတို့ကို

အမျိုးသားများမှ သုံးစွဲကြပြီး အပ်ချုပ်စက်၊ ထင်း၊ စပါးတို့ကို

အမျိုးသမီးများမှ အသုံးပြုကြပါသည်။

Δ လမ်း၊ လယ်မြေ၊ ရေကွင်း၊ စပါးတို့ကို အမျိုးသား၊ ရောအမျိုးသမီးများပါ သုံးစွဲကြပါသည်။

Δ လမ်း၊ လယ်ထွန်စက်၊ လယ်မြေ၊ လှည်း၊ ခွား၊ သစ်တောတို့ကို အမျိုးသားများက အသုံးပြုကြပြီး ထင်း၊ ရေတို့ကို အမျိုးသမီးအများစုက အသုံးပြုကြပါသည်။

Δ ဘောလုံးကွင်း၊ ရေ၊ အပ်ချုပ်စက်၊ ရေကွင်းတို့ကို အမျိုးသား၊ ရောအမျိုးသမီးများပါ အသုံးပြုကြပါသည်။

ဦးဆောင်ဆွေးနွေးသူ - ဒေါ်ခင်စိန်စိန်စိန်

ရော့ချောင်းကမ်းခြေ ဘုန်း

ပါဝင်ဆွေးနွေးသူ

- ချောင်းကမ်းခြေကျေးရွာသူ/ သားများ

ကြီးကျောင်း

မှတ်တမ်းတင်သူ

- ဒေါ်ဝေဝေဇာ

အချိန် - ၃:၀၀ PM

၆.၃။ ကျေးရွာ၏ လူမှုစီးပွားအဆင့်သတ်မှတ်ခြင်း။ (Wealth Ranking)



### ဥစ္စာစနစ်ကြွယ်ဝမှု၊ အဆင့် သတ်မှတ်ခြင်း

ကျေးရွာ - ချောင်းကမ်းခြေ၊  
ကျေးရွာအုပ်စု - တောတွင်းလူ

ခြံစိုက် - ပျော်ဘွယ်  
နေ့ရက် - ၁၅.၀၄.၂၀၁၇

အမျိုးအစား	သတ်မှတ်ချက်	စိမ်းဆေးပုံစံ ကရေကဏ္ဍ	ရာခိုင်နှုန်း
ချွမ်းသာ	သွပ်မိုး၊ တိုက်ခံထရုံတက်၊ ဆိုင်ကယ်၊ ဖုန်း၊ ခွား၊ လယ်ကေ (၂၅)၊ တိစ္ဆိ ၁၅၀၀၊	၁၅	၁၁%
အလယ်အလတ်	သွပ်မိုး၊ ပျဉ်ခင်း၊ ထရုံကေ၊ ဆိုင်ကယ်၊ ဖုန်း၊ လယ်ကေ ၅၂၊ တိစ္ဆိ ၁၅၀၀၊ ခွား ၂၃၂ ကောင်၊	၇၆	၅၇%
နှမ်းပါး	သွပ်မိုး၊ ကြမ်းခင်း၊ ဆိုင်ကယ်၊ ဖုန်း	၄၀	၃၁%

ဦးဆောင်ဆွေးနွေးသူ - ဦးစိုးသိန်း၊ ဦးနန်းဝင်း

ပါဝင်ဆွေးနွေးသူ - ချောင်းကမ်းခြေ၊ ကျေးရွာသူ / သားများ

မှတ်တမ်းတင်သူ - ဒေါ်ဝေဝေစာသဲ

နေရာ - ချောင်းကမ်းခြေ၊ ဘုန်းကြီးကျောင်း  
အချိန် - ၂:၀၀ PM

၂/၄









ရာသီခွင်ပြ ပြက္ခဒိန် သုံးသပ်ချက်

ရာသီခွင်ပြပြက္ခဒိန်

ဆွေးနွေးခြင်း နှင့်ဆန်းစစ်ခြင်း

Δ နယုန်၊ ဝါဆို၊ ဝါခေါင်လများသည် ဖိုလျသော အချိန်များဖြစ်သည်။

Δ နယုန်၊ ဝါဆို၊ တန်ဆောင်မုန်း၊ ပြာသိုလ်၊ တဖိုတွဲလများသည် ကျေးဇူးလှူလှူငွေ ပါးချိန်များဖြစ်သည်။

Δ လှူငွေပါးချိန်တွင်လည်း တောင်သူလယ်သမားများသည် ဆံပင်လှုပ်ငန်းများကိုလုပ်ကိုင်ကြသည်။

Δ တန်ခူးလတွင် သက်ကြီးပူဇော်ပွဲ၊ နယုန်လတွင် ပဌာန်းပူဇော်ပွဲ၊ ဝါဆိုလတွင် ဝါဆိုသင်္ကန်းတစ်ပွဲ၊ သီတင်းကျွတ်လတွင် ဆရာတော်တော်ပွဲ၊ စီဆွန်းပွဲ၊ တန်ဆောင်မုန်းလတွင် ဘုံကထိန် ပွဲတော်များ ပြုစုလေ့ရှိကြောင်းကို သိရှိကြသည်။

Δ ဗြာဟ္မဋ္ဌာန် နှင့် နှစ်ကို အစီအစဉ်ပျိုးလုပ်ကိုင် စားသောက် နေထိုင် ကြပါသည်။





၆.၅။ ဗင်းပုံစံကိုသုံးပြု၍ အဖွဲ့အစည်းများချိတ်ဆက်မှု

**ဗင်းပုံစံ**

ကျေးဇူး - ချောင်းကမ်းခြေ	မြို့နယ် - ပျော်ဘွယ်
ကျေးဇူးအုပ်စု - တောတွင်း	နေ့ရက် - ၁၅.၀၃.၂၀၁၇
ရွာတွင်းချိတ်ဆက်နေသော အဖွဲ့အစည်းများ	ရွာနှင့်ပြင်ပချိတ်ဆက်နေသော အဖွဲ့အစည်းများ
<ul style="list-style-type: none"> <li>- ရွာခွဲခေါင်းဆောင်</li> <li>- ဆယ်အိမ်စားအဖွဲ့</li> <li>- နာယက</li> <li>- ပရဟိတ</li> <li>- ပဌာန်းအဖွဲ့</li> <li>- ဓမ္မာစင်္ကြာ</li> <li>- မီးဝတ်အဖွဲ့</li> <li>- အမျိုးသမီးခေါင်းဆောင်အဖွဲ့</li> <li>- အမျိုးသားခေါင်းဆောင်အဖွဲ့</li> <li>- ချက်ပြုတ်ရေးအဖွဲ့</li> <li>- အေးချမ်းစိစစ်ရေးအဖွဲ့</li> <li>- ဘာသာရေးအဖွဲ့</li> <li>- ကျန်းမာရေးအဖွဲ့</li> </ul>	<ul style="list-style-type: none"> <li>- မြို့နယ်ပြည်သူ့အဖွဲ့</li> <li>- ကျန်းမာရေးအဖွဲ့</li> <li>- လ.ဝ.က</li> <li>- မြို့နယ်အဖွဲ့</li> <li>- ရဲစခန်း</li> <li>- မြို့နယ်အဖွဲ့အစည်း</li> <li>- စိုက်ပျိုးရေးဘဏ်</li> <li>- ကျေးလက်ဦးစီးဌာန</li> <li>- N.L. ၅</li> <li>- ငြိမ်းချမ်းရေးအဖွဲ့</li> <li>- လူထုဗဟိုပြုစစ်မက်ရေးအဖွဲ့</li> <li>- ပညာရေးဗဟိုဌာန</li> <li>- ဆယ်ကျော်စုအဖွဲ့</li> <li>- ဆယ်ကျော်စုအဖွဲ့</li> </ul>
ဦးဆောင်ဆွေးနွေးသူ - ဦးတင်ကိုကိုဦး၊ ဒေါ်သီတာအောင်	နေရာ - ပျော်ဘွယ်မြို့နယ်၊ ချောင်းကမ်းခြေ
ပါဝင်ဆွေးနွေးသူ - ချောင်းကမ်းခြေကျေးရွာသူ/သားများ	အချိန် - ၄:၀၀ PM
မှတ်တမ်းတင်သူ - ဒေါ်ဝေဝေဇာသဲ	ကျောင်း







သုံးသပ်ချက်

ဗင်းပုံစံ

ဆွေးနွေးခြင်းနှင့်ဆန်းစစ်ခြင်း

Δ ဂွာခွဲခေါင်းဆောင်သည် ဆယ်စုအဖွဲ့အစည်းအဖွဲ့၊ နာယကတို့နှင့် အတူ  
ကျေးဇူးတင်ပြုတိုက်ရောက်လျှောက်လှမ်းများကို ပူးပေါင်းဆောင်ရွက်သည်။

Δ ဝတ်စုံအဖွဲ့၊ အမျိုးသမီးခေါင်းဆောင်အဖွဲ့၊ အမျိုးသားခေါင်းဆောင်  
အဖွဲ့၊ ချွန်ပြုတ်ရေးအဖွဲ့တို့သည် ဂွာ ဂွာသာရေး၊ နာရေး၊ ပျော်ရွှင်ပြုံးပြုံး  
များတွင် အားတက်သော အခါတစ်ပါး ဦးဆောင်လုပ်ကိုင်  
ပေးကြပါသည်။

Δ ဗဟိုအဖွဲ့၊ ခန္ဓာစင်္ကြာအဖွဲ့၊ တာသာရေးအဖွဲ့များသည် အာသာရေး  
နှင့်ပတ်သက်၍ အခါတစ်ကြိမ် ဆောင်ရွက်သည်။

Δ အေးချမ်းစိမ့်စာသမအဖွဲ့သည် ခြံ၊ ရယ်သမအဖွဲ့နှင့် အတူတကွ ဂွာတွင်  
ဓနုဓနုလုပ်ငန်းများတွင် ပူးပေါင်းဆောင်ရွက်သည်။

Δ ဂွာတွင် ကျန်းမာရေးလူထုလုပ်ငန်းသည် ကျန်းမာရေးဆေးပေးခန်း၊ ခြံ၊ ရယ်  
ဆေးရုံများနှင့် ချိတ်ဆက်၍ ဆောင်ရွက်သည်။

Δ နှစ်နှစ်လုပ်ကိုင်ကုန်ဆုံးလည်း ကျေးဇူးလူထုသည် လ.ဝ.ကင်းနှင့် ချိတ်  
ဆက်၍ ဆံပင်လုပ်ငန်းနှင့် လုပ်ကိုင်ရာတွင် လမ်းဆံပင်ရောင်းဝယ်ရေး  
နှင့် ချိတ်ဆက်ဆောင်ရွက်ပါသည်။

Δ ဂွာခွဲခေါင်းဆောင်သည် ပညာရေးဖွံ့ဖြိုးရေးလူထုပညာပြုစီမံကိန်း၊ ကျေးလက်  
ဖွံ့ဖြိုးရေး၊ ချိတ်ဆက်၊ ရဲစခန်း၊ ခြံ၊ ရယ်စီးသက်အဖွဲ့တို့နှင့် ဦးဆောင်ချိတ်ဆက်၍  
N-L-၁၊ နှစ်နှစ်ရေးအဖွဲ့များနှင့် လည်းကွာ လူထုချိတ်ဆက်ရေးသည်။





၆.၆။ ပင့်ကူအိမ်ကွန်ယက် နှင့် သုံးသပ်ချက်

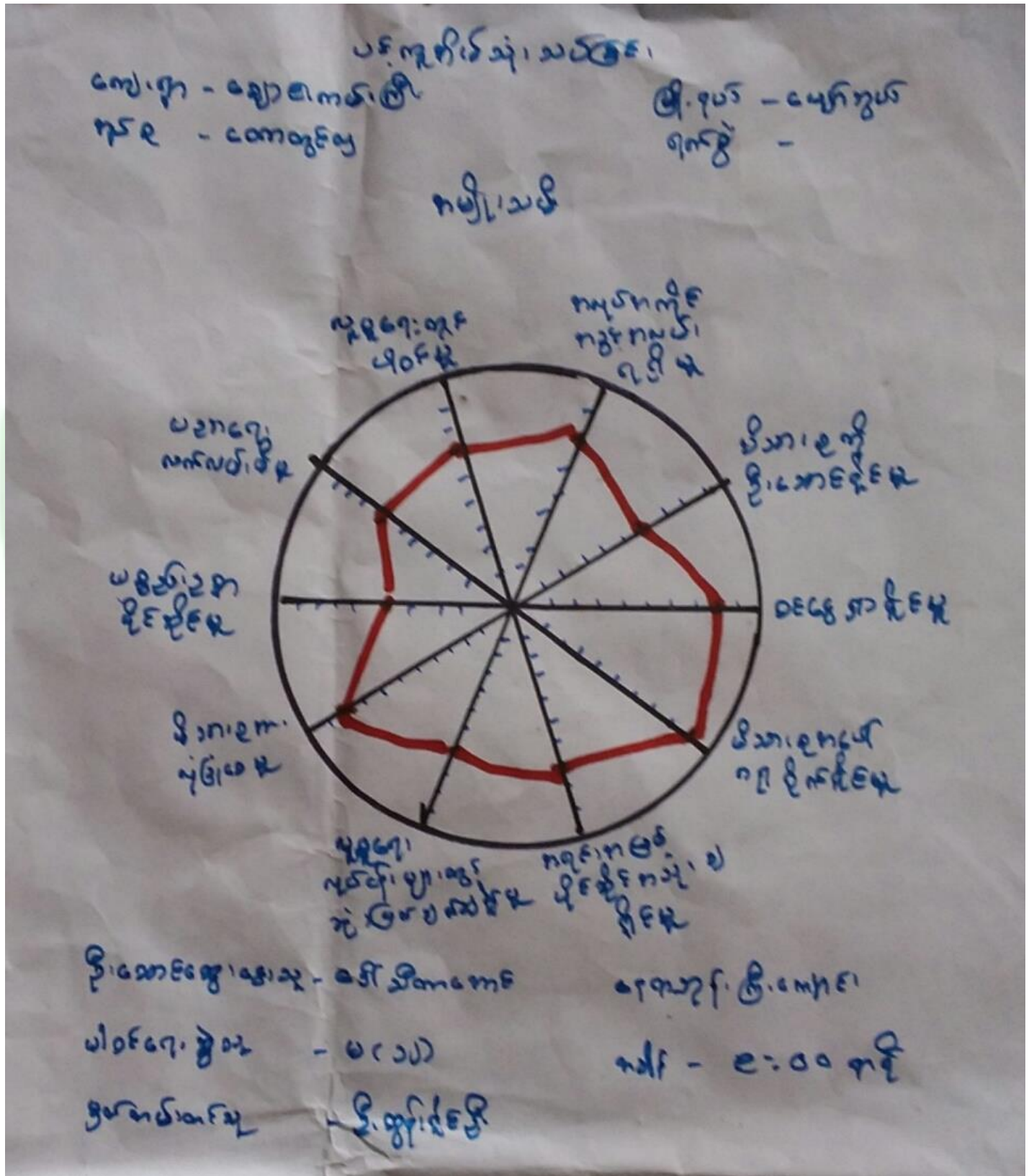





ပရိယတ္တိ - ရေခဲအေးအေး  
 ၇၅၉ - ဆေးကုသမှု  
 ပရိယတ္တိအသံအသံ  
 ကမ္ဘာပညာ

မြို့ပတ် - ငယ်ရွယ်  
 ၇၈၆ -

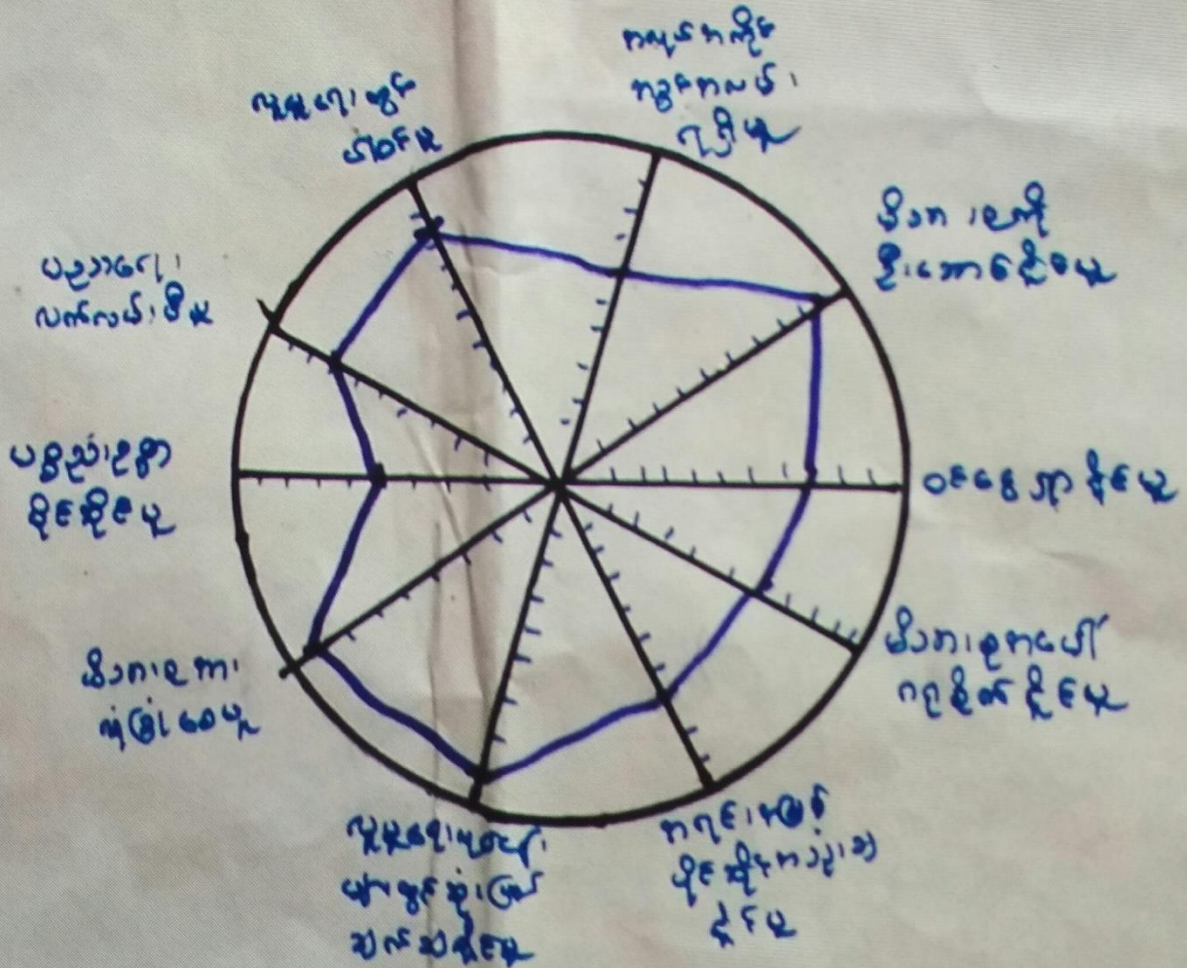

ဝိသေသ၊ အခြေခံ - ဝိသေသ၊ အခြေခံ

၇၅၇ - နည်းပညာ၊ အခြေခံ

ဝိသေသ၊ အခြေခံ - ကျား (၁၂)

၇၈၆ - ၉:၀၀ နာရီ

ပညာရေး၊ လက်ကမ်းစီမံ - ဝိသေသ၊ အခြေခံ





ပုဂံကုန်းစိန်သုံ့၊ သင်္ဃာတော်၊  
 ကျေးရွာ - မေတ္တာစာတန်း၊ နှို  
 ၇၄၉ - စေတီတော်  
 ကမ္ဘာ့အေး၊ ကမ္ဘာ့အေး  
 ဦးပုဒ် - ငွေကြေး  
 ၇၄၅ -

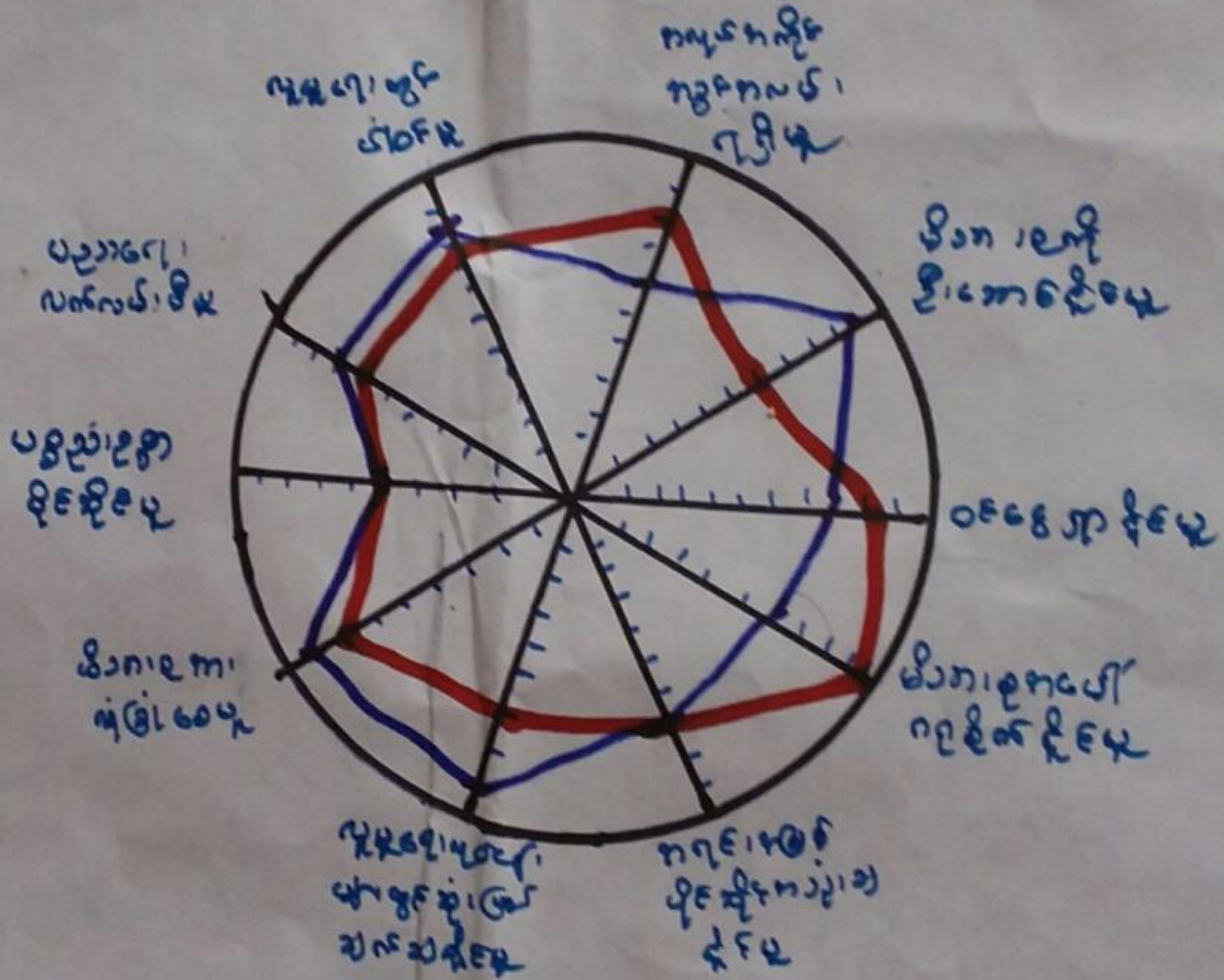

ဦးကော့ဇွေ၊ ဇွေ၊ သူ - ဦးသိန်ဦး  
 ဒေါ်ကန်မာဦး  
 ဒါဝန်ဇွေ၊ ဇွေ၊ သူ - ကျား (၁၂)၊ (၁၀)  
 မြန်မာ့တော်ဝင် - ဦးစွန်၊ ဦးစွန်  
 ရေက - နှို၊ နှို၊ ကျေး  
 ကန် - ၉:၀၀ နာရီ



ပင့်ကူအိမ်ကွန်ယက် သုံးသပ်ချက်။

### ပင့်ကူအိမ်သုံးသပ်ခြင်း

ဆွေးနွေးခြင်းနှင့်ဆန်းစစ်ခြင်း

- Δ တစ်နေ့မှာ နိုင်ငံတော်တွင် အမျိုးသားများက အမျိုးသမီးများထက် ပိုပါသည်။
- Δ ပညာရေးလက်လှမ်းမီမှုတွင် အမျိုးသားများထက် အမျိုးသမီးများက လက်လှမ်းမီပါသည်။
- Δ ပစ္စည်းဥစ္စာပိုင်ဆိုင်မှုတွင် အမျိုးသားများက အမျိုးသမီးများပါဝင်မှု ညီညာသည်။
- Δ အရင်းအမြစ်ပိုင်ဆိုင်မှုအသုံးပြုမှု၊ ဆင်နွှဲမှုလူမှုရေးလုပ်ငန်းများတွင် ဆုံးဖြတ်ချက်ချမှု၊ လူမှုရေးလုပ်ငန်းတွင်ပါဝင်ခြင်း၊ အလုပ်အကိုင်အခွင့်အလမ်း ရရှိမှု တို့တွင် အမျိုးသမီးများက အမျိုးသားများထက် အားနည်းကြသည်။
- Δ မိဘစုပေါင်းတွင် ဂုဏ်တရားရှိမှုတွင် အမျိုးသမီးများက အိမ်ရှင်အဖြစ် လုပ်ကိုင် မိဘစုပေါင်းတွင် ဂုဏ်တရားရှိမှု ပိုပြီး မိဘစုကို လုံခြုံစေမှု တွင် အမျိုးသမီးများထက် အမျိုးသားများက ပို၍ လုံခြုံစေမှု ပိုပါသည်။
- Δ အမျိုးသမီးများကို အမျိုးသားများက လက်ကွဲခေါ်ဆောင်ပေးခြင်းဖြင့် အမျိုးသမီးများ၏ ဂုဏ်တရား ပိုမိုမြင့်တင်ပေးနိုင်ပါသည်။





၆.၇။ ပြဿနာသစ်ပင်

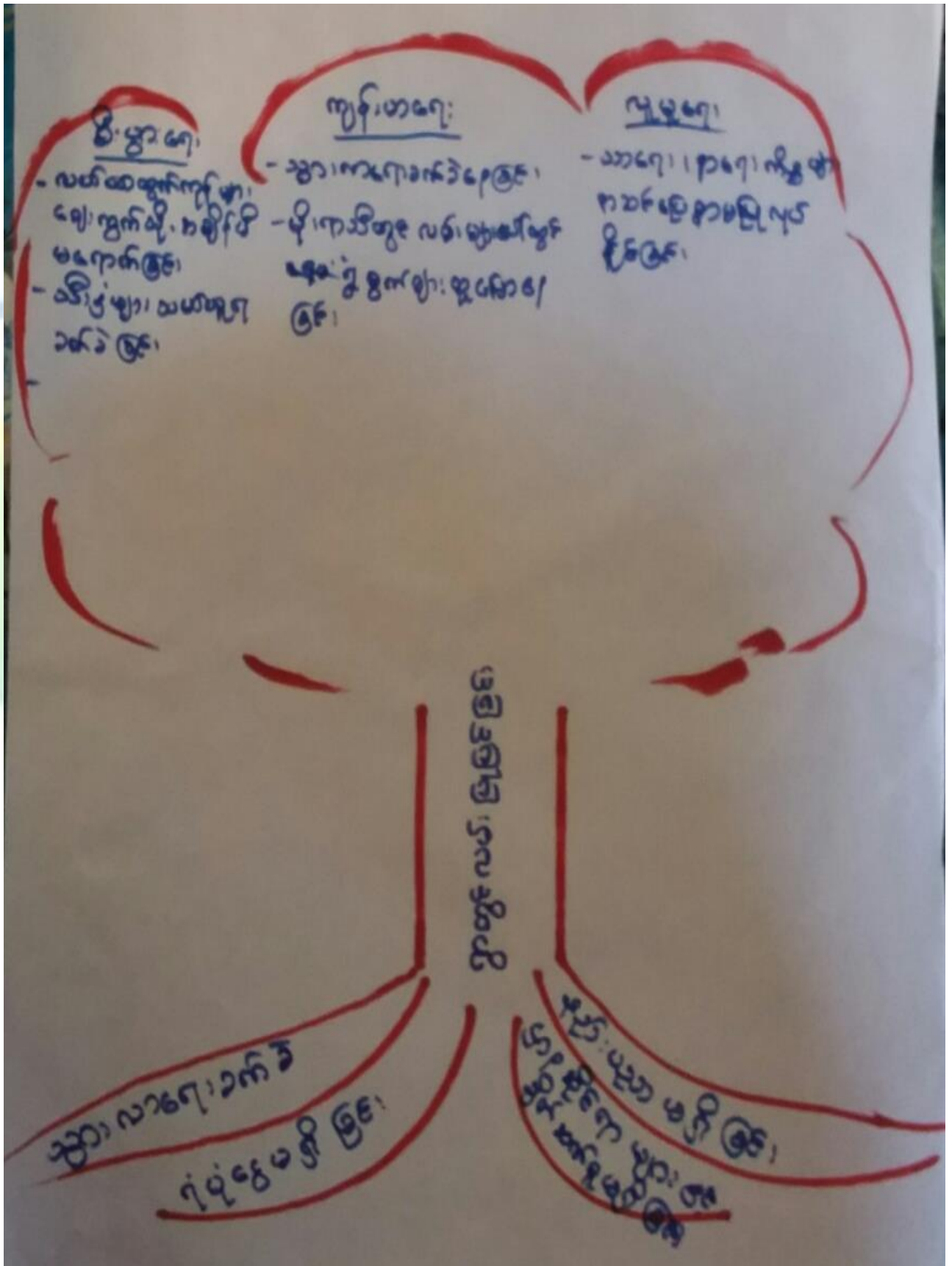



သုံးသပ်ချက်

- ကျေးဇူးတင်စွာ လမ်းမှာ ပျက်စီးနေခြင်းကြောင့် ဖုရုရော၊  
 ဝိုးမှာ ရော၊ ကျန်စာပေး၊ ကိစ္စမှာတွင် ဝန်ဆောင်မှုမှာ  
 ဗြဟ္မစေ့ ၆၇၇ စတုရန်း၊ သီးခြားမှာ သက်တမ်းတွင် ခက်ခဲ ဖြစ်၊  
 မိုးရာသီတွင် များသောအားဖြင့် များ ခက်ခဲ ဖြစ်၊ သာဓက၊ နာရော၊  
 ကိစ္စမှာ ကဆင် ဖြေပေးရန်အတွက် မဆောင်ရွက်နိုင်ခြင်းကြောင့် သေမည်၊  
 ဆိုးကျိုး များစွာ ရှိနေပါသည်။
- လုံခြုံရေးအတွက် အန္တရာယ်ရှိသည့် နေရာများကို ပေးကမ်းခြင်း၊  
 ကဆုန်ကုန်များ ခိုင်ခံ့မှုများနှင့် ဆက်သွယ် ဆောင်ရွက်  
 နိုင်ပါက ကျေးဇူး ဖွဲ့ကြပါစေ၊ မိုးရာသီမှာ ကဆုန်ကုန်  
 အန္တရာယ်ရှိပါလိမ့်မည်။





၆.၈။ ကျေးရွာ၏ မျက်မှန်ချက် (၄)နှစ်စာ ကျေးရွာဖွံ့ဖြိုးရေးအစီအစဉ်

အခက်အခဲ အတားအဆီးများ	ကျေးရွာမျှော်မှန်းချက် <နောင် ၅ နှစ်>	ကျေးရွာဖွံ့ဖြိုးတိုးတက်ရေး လုပ်ငန်းများစာရင်း
- ခိုရာသီတွင် ရွာတွင်းလမ်း၊ မကောင်းသော ငြောင့် သွားလာရခက်ခဲ	- ကျေးရွာတွင်းလမ်းကောင်း ဖွံ့ဖြိုးခြင်း။	- အလုပ်အကိုင် အခွင့်အလမ်း ရရှိခြင်း။
- ရွာခိုရာသီတွင် ရွာချင်းဆက် လမ်းမကောင်းသော ငြောင့် ရွာပြင်ပလမ်းအခက်အခဲ	- ကျေးရွာချင်းဆက်လမ်း ကောင်းဖွံ့ဖြိုးခြင်း။	
- လျှပ်စစ်မီးအခက်အခဲ	- လျှပ်စစ်မီးရရှိခြင်း။	
- မဟာသုတေသနပွားစေရန် စာပြင်ပပို့လိုက်လျှင်အခက်	- ကျေးရွာစာပြင်ပပို့လိုက်ရရှိခြင်း။	
- ငြိမ်နှင်းဝေးသော ငြောင့်ကျေးရွာ တွင်း၌ ကျန်းမာရေးအခက်အခဲ ဆေးပေးခန်း	- ကျေးရွာဆေးပေးခန်းရရှိခြင်း။	
- ရွာပြင်ပသို့ ဆေးကုသရေး တားမြားခွင့်ရရှိရန် ကျေးရွာ ခံတံတား (၂)ခု	- ရွာပြင်ပကူတံတားကောင်း ဖွံ့ဖြိုးခြင်း။	
- အလုပ်အကိုင်အခွင့်အလမ်း အသစ်ကျောင်းဆောင်တိုးချဲ့ခြင်း။	- အလုပ်အကိုင် အခွင့်အလမ်း ရရှိခြင်း။ - စာသင်ကျောင်းဆောင်တိုးချဲ့ခြင်း။	
- ရွာသားအဖွဲ့အား ပံ့ပိုးဆွေးနွေးသူ ရွာသားအဖွဲ့အား ပံ့ပိုးဆွေးနွေးသူ	- ဒေါ်သိတာအောင်၊ ဒေါ်ဖြူဖြူ အောင်၊ ဒေါ်အောင်အောင်၊ ဒေါ်ခင်အောင်၊ ဒေါ်အောင်အောင်၊ ဒေါ်ဝင်းအောင်၊ ဒေါ်အောင်အောင်၊ ဒေါ်ဝင်းအောင်၊ ဒေါ်အောင်အောင်	- ဒေါ်ခင်အောင်၊ ဒေါ်အောင်အောင်၊ ဒေါ်ဝင်းအောင်၊ ဒေါ်အောင်အောင် - ၃:၃၀ PM





ကျေးရွာ - ရွာငယ်ကမ်းခြေ၊ မြို့ရယ် - ဖျော်ဘွယ်  
 ကျေးရွာအုပ်စု - တောတွင်းလှ (အမျိုးသား)၊ ဧရာဝတီ - ၁၅.၀၃.၂၀၁၇

အခန်းအခေါ်/အခန်းအမည်	ကျေးရွာရွေးချယ်မှုနည်းချက် (နောင်၅နှစ်)	ကျေးရွာဖွံ့ဖြိုးတိုးတက်ရေး စာရင်း
<p>ရွာတွင်း ရွာမင်း မိုးရွာခို          အားလုံးပျံ အစားအသုံးပြုခြင်း</p> <p>ကျေးရွာခြင်း ဆက်လက်          အားလုံးပျံ အခန်းအခေါ်ပြုခြင်း          စတုရန်းပုံ၊ မြားစေ့ရန်          စာရွက်ပြင်ဆင်မှုအပေါ် အပူ          မြို့ နှင့် မေးသောကြောင့်          ကျေးရွာအစဉ်၊ နှစ်ကျမ်း          မာရေ အခန်းအခေါ်အား          ပေးခန်း</p> <p>ရွာမင်းပညာရှိ ကျေးသောစာ          စားနပ်ရိက္ခာ ခံနိုင်ရည်ရှိရန် ကျောက်          ခံစားစား (၇) နှစ်          အလုပ်အကိုင် အစဉ်အဆက်          ကောင်း အလုပ်အကိုင်          အခွင့်အလမ်း ရရှိရန်          ပညာရေး ကျောင်းဆောင်          ထပ်မံတိုးချဲ့ရန် လိုအပ်</p>	<ol style="list-style-type: none"> <li>၁) ကလေး စတုရန်း ဆက်လက်ရေး ကောင်းမွန်ခြင်း။</li> <li>၂) အလုပ်အကိုင် စီမံကိန်း။</li> <li>၃) ပညာရေး ကျောင်းဆောင် ထပ်မံလိုအပ်</li> <li>၄) ရွာချင်း ဆက်သွယ်ရေး ကောင်းမွန်ခြင်း။</li> <li>၅) ကျေးရွာ စာရွက်ပြင်ဆင်မှု လိုအပ်</li> <li>၆) ကျေးရွာ အေးပေးစနစ်</li> <li>၇) ရွာပြင်ပ သို့မဟုတ် တောထဲက              ကောင်းမွန်ခြင်း။</li> <li>၈)</li> </ol>	<p>- အလုပ်အကိုင် အခွင့်အလမ်း ရရှိခြင်း။</p>

ဦးဆောင်ဆွေးနွေးသူ - ဦးစောနိုင်၊ ဦးသာဓွေး  
 ဦးစောနိုင်၊ ဦးသာဓွေး  
 ပါဝင်ဆွေးနွေးသူ - ရွာငယ်ကမ်းခြေ ကျေးရွာအမျိုးသားများ  
 အချိန် - ၃:၃၀ PM  
 မှတ်တမ်းတင်သူ - ဒေါ်ဝေဝေမာသ



ကျေးရွာမျှော်မှန်းချက်

ကျေးရွာ - မောင်ကန်မြို့နယ်  
 ကျေးရွာအုပ်စု - တောတွင်းမြို့နယ်

မြို့နယ်-ကျေးရွာတွင်  
 နေ့ရက်-၁၇.၀၃.၂၀၁၇

ဖွဲ့စည်းရေးလုပ်ငန်းများ	အဆိုပြုသူ	မဲအရေအတွက်	အဆင့်ဆက် မှတ်ချက်
ရွာတွင်းလမ်းပြုပြင်ခြင်း	အမျိုးသား+အမျိုးသမီး	၁၉၁	၁
		၁၇၀	၂
ရွာပြင်ပလမ်းပြုပြင်ခြင်း <ရွာချင်းဆက်လမ်း>			
ကျေးရွာစစ်ဆေးရေးအဖွဲ့		၂၁	၇
ကျေးရွာဆေးပေးခန်း		၅၃	၆
ရွာပြင်ပကျေးသောတံတား ၂၃၇		၉၇	၄
အလုပ်အကိုင်အဖွဲ့အစည်း		၁	၈
လျှပ်စစ်မီးလင်းရေး	အမျိုးသား+အမျိုးသမီး	၇၂	၅
ပညာရေးကျောင်းဆောင်ခြေခင်းဆောင်ရွက်ရန်		၁၇၃	၃





၇။ ကော်မတီဝင်များရွေးချယ်ခြင်းနှင့်ကျေးရွာဖွံ့ဖြိုးရေးအစီအစဉ်ဆောင်ရွက်မှုမှတ်တမ်းခါတ်ပုံများ



ကော်မတီရွေးချယ်ရန် မဲရေတွက်နေစဉ်



စီမံကိန်းမိတ်ဆက်အစည်းအဝေး မှတ်တမ်းခါတ်ပုံ





အမျိုးသမီးများပင့်ကူအိမ်ကွန်ယက်ရေးဆွဲနေစဉ် မှတ်တမ်းဓာတ်ပုံ



ကျေးရွာဖွံ့ဖြိုးရေးဦးစားပေးမဲပေးရန်တန်းစီနေကြစဉ်



ကျေးရွာလုပ်ငန်းခွဲအတွက်အခက်အခဲများဖော်ထုတ်ဆွေးနွေးစဉ်

၇။ ကော်မတီဝင်များစာရင်း





မတော်မတီဝင်များစာရင်း

ရွှေငွေ့ကပ်ကြေး နှင့် နေရာပေးရန်

စဉ်	အမည်	ကျား/မ	ရာထူး
၀	ဦးစိုးသိန်း	ကျား	ကျေးဇူးပြုရန်ကြီး၊ ကတောက်အကူပြုကော်မတီ
၁	ဒေါ်ခင်အောင်	မ	ကျေးဇူးပြုရန်ကြီး၊ ကတောက် အကူပြုကော်မတီ
၂	ဦးမြင့်အောင်	ကျား	ကျေးဇူးပြုရန်ကြီး
၃	ဦးမောင်ခိုင်	ကျား	ဆေးကုစောင့်ရှောက်ရေးဌာန
၄	ဒေါ်ခင်မာမာ	မ	ဆေးကုစောင့်ရှောက်ရေးဌာန
၅	ဦးအောင်	ကျား	လယ်ယာရေး၊ အထောက်အကူ
၆	ဦးအောင်	ကျား	လယ်ယာရေး၊ အထောက်အကူ
၇	ဦးအောင်	မ	လယ်ယာရေး၊ အထောက်အကူ
၈	ဒေါ်အောင်	မ	လယ်ယာရေး၊ အထောက်အကူ
၉	ဒေါ်အောင်	မ	လယ်ယာရေး၊ အထောက်အကူ
၁၀	ဒေါ်အောင်	မ	လယ်ယာရေး၊ အထောက်အကူ
၁၁	ဒေါ်အောင်	မ	လယ်ယာရေး၊ အထောက်အကူ
၁၂	ဒေါ်အောင်	မ	လယ်ယာရေး၊ အထောက်အကူ
၁၃	ဒေါ်အောင်	မ	လယ်ယာရေး၊ အထောက်အကူ
၁၄	ဒေါ်အောင်	မ	လယ်ယာရေး၊ အထောက်အကူ
၁၅	ဒေါ်အောင်	မ	လယ်ယာရေး၊ အထောက်အကူ
၁၆	ဒေါ်အောင်	မ	လယ်ယာရေး၊ အထောက်အကူ
၁၇			
၁၈			
၁၉			
၂၀			
၂၁			
၂၂			
၂၃			
၂၄			
၂၅			

စုစုပေါင်း (၂၆) ယောက်      ကျား (၉) ယောက် + မ ( ၁၇ ) ယောက်

ကျေးဇူးအပ်ရန်မိန့်အထောက်အကူပြုကော်မတီ

ဦးအောင်  
ဒေါ်ခင်အောင်

ကျေးဇူးအပ်ရန်မိန့်အထောက်အကူပြုကော်မတီ၊ ၂၀၀၅  
ကျေးဇူးအပ်ရန်မိန့်အထောက်အကူပြုကော်မတီ၊ ၂၀၀၅

ဦးအောင်

ကျေးဇူးအပ်ရန်မိန့်အထောက်အကူပြုကော်မတီ၊ ၂၀၀၅

မှတ်တမ်းတင်သူ

အမည်။

ရာထူး။ လူထုစည်းရုံးရေးမှူးရက်စွဲ။ ...../...../.....

၈။ ကျေးဇူးအခြေခံအချက်အလက်များ (ပုံစံ-၁)



ပုံစံ - ၈ - ၁ ကျေးရွာအခြေခံအချက်အလက်များ (Form PC 1)

လမ်းညွှန်စွာ၊ ကျေးရွာတစ်ရွာသို့ ပထမဆုံးမိတ်ဆက်ခရီး သွားရောက်သောအခါ လူထုစည်းရုံးရေးမှူးသည် ကျေးရွာ ခေါင်းဆောင်များအား ကျေးရွာအချက်အလက်များကို မေတ္တာရပ်ခံ၍ တောင်းခံရသည်။ ဤအချက်အလက်များကို စီမံကိန်း မိတ်ဆက်အစည်းဝေးမတိုင်မီတောင်းခံရမည်။ စီမံကိန်းမိတ်ဆက်အစည်းဝေးတွင် လူထုစည်းရုံးရေးမှူးသည် ဤအချက်အလက် များအား စစ်ဆေးပြီး မှန်တန်အောင်ပြုလုပ်ရမည်။ ပြီးနောက်တွင် လူထုစည်းရုံးရေးမှူးမှ သတင်းအချက်အလက်ထံသို့ Tablets မှ တဆင့် ဖြည့်သွင်းရမည်။

ကျေးရွာခေါင်းဆောင် အမည် ဦးစောဇေယျ	ကျေးရွာခေါင်းဆောင်၏ ဖုန်းနံပါတ် ၀၅- 779414718	လူထုစည်းရုံးရေးမှူး၏ အမည် ဦးစွာဦးစွာ
ပြည်နယ်/တိုင်းဒေသကြီး မန္တလေး	မြို့နယ် မောင်ဘွယ်	ကျေးရွာအုပ်စုထောထွဋ်လွှာ ကျေးရွာ ချောင်းကမ်းကြီး

လူမျိုးစု	အိမ်ထောင်စုအရေအတွက်	ကိုးကွယ်သည့်ဘာသာ	အိမ်ထောင်စုအရေအတွက်
လူမျိုးစု (၁) စမာ	၁၂၉	ဘာသာ (၁) မုနိ	၁၂၉
လူမျိုးစု (၂) -----		ဘာသာ (၂) -----	
လူမျိုးစု (၃) -----		ဘာသာ (၃) -----	
လူမျိုးစုရော အခြား		ဘာသာရော -----	
	အရေအတွက်		
မသန်စွမ်းသူများ	.		
သက်ကြီးရွယ်အိုများ (၆၅ နှစ် နှင့် အထက်)	၇၁		
စစ်ဘေးရှောင်			

	အမျိုးသား (အရေအတွက်)	အမျိုးသမီး (အရေအတွက်)
လူဦးရေ		
လူမျိုးစု (၁)-----	၂၆၅	၃၃၇
လူမျိုးစု (၂)-----		
လူမျိုးစု (၃)-----		
အခြား		
အိမ်ထောင်ဦးစီး		

(ခ) အခြေခံအဆောက်အအုံ အသုံးအဆောင်များ

စာသင်ကျောင်း	အမှတ် ခြံစံပါ	ကျန်းမာရေး	အမှတ် ခြံစံပါ	ဘာသာရေး အဆောက် အအုံများ	အမှတ် ခြံစံပါ
--------------	------------------	------------	------------------	----------------------------	------------------





အထက်တန်းကျောင်း	<input type="checkbox"/>	ဆေးရုံ	<input type="checkbox"/>	ခေတ်	<input checked="" type="checkbox"/>
အလယ်တန်းကျောင်း	<input type="checkbox"/>	ကျွန်းမာရေးဌာန	<input type="checkbox"/>	ဘုန်းကြီးကျောင်း	<input checked="" type="checkbox"/>
မူလတန်းကျောင်း	<input checked="" type="checkbox"/>	ကျွန်းမာရေးဌာနခွဲ	<input type="checkbox"/>	ဟိန္ဒူဘုရားကျောင်း	<input type="checkbox"/>
ပျက်ကျကျောင်း	<input type="checkbox"/>	ဆေးပေးခန်း	<input type="checkbox"/>	ရေပန်းကျောင်း	<input type="checkbox"/>
အခြား	<input type="checkbox"/>	အခြား	<input type="checkbox"/>	ဓလီ	<input type="checkbox"/>
				အခြား	<input type="checkbox"/>
မှတ်ချက်		မှတ်ချက်		မှတ်ချက်	

(ဂ) ကျွမ်းကျင်သူများမှတ်တမ်း (ကျေးရွာတွင်နေထိုင်သော သို့မဟုတ် တခြားရွာမှလာရောက်သော ကျွမ်းကျင်သူများ)

(ခ) စာသင်ကျောင်း			(င) ကျန်းမာရေး			(ခု) လက်မှုပညာရှင်		
	ရွာတွင်နေထိုင်သူ	အခြားရွာမှလာသူ		ရွာတွင်နေထိုင်သူ	အခြားရွာမှလာသူ		ရွာတွင်နေထိုင်သူ	အခြားရွာမှလာသူ
မူလတန်းပြဆရာ/မ	<input type="checkbox"/>	<input type="checkbox"/>	ဆရာဝန်	<input type="checkbox"/>	<input type="checkbox"/>	လက်သမား	<input type="checkbox"/>	<input type="checkbox"/>
အထက်တန်းပြဆရာ/မ	<input type="checkbox"/>	<input type="checkbox"/>	လက်ထောက်ကျန်းမာရေးမှူး	<input type="checkbox"/>	<input type="checkbox"/>	ပန်းရံ	<input type="checkbox"/>	<input type="checkbox"/>
အလယ်တန်းပြဆရာ/မ	<input type="checkbox"/>	<input type="checkbox"/>	အမျိုးသမီးကျန်းမာရေးဆရာမ	<input type="checkbox"/>	<input type="checkbox"/>	လျှင်စစ်ကျွမ်းကျင်စီးသမား	<input type="checkbox"/>	<input type="checkbox"/>
ပျက်ကျဆရာ/မ	<input type="checkbox"/>	<input type="checkbox"/>	သားဖွားဆရာမ	<input type="checkbox"/>	<input type="checkbox"/>	ရေပိုက်သူသည်	<input type="checkbox"/>	<input type="checkbox"/>
အခြား	<input type="checkbox"/>	<input type="checkbox"/>	ပြည်သူ့ကျန်းမာရေးလုပ်သား	<input type="checkbox"/>	<input type="checkbox"/>	စက်ပြင်ဆရာ	<input checked="" type="checkbox"/>	<input type="checkbox"/>
မှတ်ချက်			မှတ်ချက်			မှတ်ချက်		

(ဃ) ကျေးရွာသို့ ရောက်ရှိနိုင်သည့် လမ်းအခြေအနေ / ကျေးရွာတစ်ရွာသည် ၎င်း၏ ကျေးရွာအုပ်စုနှင့် ဆက်သွယ်ထားသော လမ်းအခြေအနေ (အောက်ဖော်ပြပါပုံစံဖြင့်)

ကျောက်ကြမ်းလမ်း      ကတ္တရာလမ်း      ကွန်ကရစ်လမ်း      မော်တော်ဆိုင်ကယ်လမ်း  
 ကျောက်ခင်းလမ်း      ခြေသားလမ်း      လူသွားလမ်း      အခြား \_\_\_\_\_

(င) ကျေးရွာဖွံ့ဖြိုးမှုစီမံချက်

(၁) လူထုတို့ ပြုစီမံကိန်းမတင်မီ ဤကျေးရွာတွင် ကျေးရွာဖွံ့ဖြိုးမှု စီမံချက်ရှိခဲ့ပါသလား?      ဝိုင်ဒါ  
 (၂) ရှိခဲ့ပါလျှင် ဤစီမံချက်ကို မည်သည့် ခုနှစ်တွင်ပြင်ဆင်ခဲ့ပါသနည်း?      နှစ်-----/မသိပါ  
 (၃) ဤစီမံချက်ကို ဖြည့်စည်းမှုအတည်ပြုခဲ့ပါသလား?      ပြုခဲ့ပါသည်/မပြုခဲ့ပါ /မသိပါ

(စ) ဓနိအက္ခရာအစေး

(၁) ဤကျေးရွာ၏ဓနိအက္ခရာအစေးကို ခန့်မှန်းမည်ဖြစ်ကြောင်းသိသနည်း?      ဝိုင်-----/မသိပါ  
 (၂) ဤကျေးရွာမှ ၎င်းကျေးရွာအုပ်စု၏ဓနိအက္ခရာအစေး သွားလာရာတွင် ကြုံမြင်သည့်အချိန်

ခြောက်စွဲ, ရာသီတွင်ကြာချိန် ----- ၃၀ မိ.ပီ.န ----- ထော်လာဂျီ/မော်တော်ဆိုင်ကယ်/ခြေလျင်/လား/မော်တော်ဘုတ်/  
 အခြား -----  
 မိုးရာသီတွင်ကြာချိန် ----- ၃၅ မိ.ပီ.န ----- ထော်လာဂျီ/မော်တော်ဆိုင်ကယ်/ခြေလျင်/လား/မော်တော်ဘုတ်/  
 အခြား -----



(ဆ) ပတ်ဝန်းကျင်ဆိုင်ရာ သဘာဝဘေးအန္တရာယ်

ဤကျေးရွာတွင် ရေကြီးခြင်းကဲ့သို့ သဘာဝဘေးအန္တရာယ်ကျရောက်ဖူးခြင်း ရှိပါသလား။

မရှိပါ       ရှိပါသည်      ရှိလျှင်ဖော်ပြပါ -----

(ဇ) ကျေးရွာတွင် ဖွဲ့စည်းထားသော အဖွဲ့အစည်းများ

လူထုတော်ပြုစီမံကိန်းမတိုင်မီ ဤကျေးရွာတွင် ကျေးရွာဖွံ့ဖြိုးရေးအတွက် အစိုးရ (သို့) ရွာသားများကိုယ်တိုင်(သို့) စီမံကိန်းတစ်ခုခုမှ ဖွဲ့စည်းထားသည့် အဖွဲ့အစည်းများရှိပါသလား။

(၁) -----

(၂) -----

(ဈ) အထွေထွေအုပ်ချုပ်ရေး ဦးစီးဌာန (GAD) မှ မှတ်တမ်းတင်ထားခြင်း

ဤကျေးရွာသည် အထွေထွေအုပ်ချုပ်ရေး ဦးစီးဌာန (GAD) မှ မှတ်တမ်းတင်ထားမှု ရှိပါသလား။

မရှိပါ       ရှိပါသည်

ကျေးရွာခေါင်းဆောင်

အမည် ဦးကျော်ထွန်း

လက်မှတ် [Signature] နေ့စွဲ ၁၄.၀၂.၂၀၁၇

လူထုစည်းရုံးရေးမှူး

အမည် ဦးထွန်းစိုင်း

လက်မှတ် [Signature] နေ့စွဲ ၁၄.၀၂.၂၀၁၇





၉။ ပုံစံ ၈-၂။ စီမံကိန်းစက်ဝန်းအချိန်ဇယား

ပုံစံ - ၈ - ၂ - စီမံကိန်းစက်ဝန်းအချိန်ဇယား (PC 2)

လမ်းညွှန်ချက်၊ သက်ဆိုင်ရာလူထုစည်းရုံးရေးပူးပေါင်းဆောင်ရွက်ရေးအဖွဲ့/လက်ထောက်နည်းပညာပျားများမှ စီမံကိန်းစက်ဝန်းအဆင့်တစ်ခုစီပြီးစီးတိုင်း ကျေးရွာနှင့် ကျေးရွာအုပ်စုအတွက် ဤပုံစံကို ဖြည့်သွင်းရမည်။

စည်းရုံးရေးပူး/ဝန်ထမ်း အမည် ဦးထွန်းမိုးမိုး

နေ့စွဲ 14.12.17 စက်ဝန်းအားအမှတ်ခြစ်ပါ  စက်ဝန်း(၁)  စက်ဝန်း(၂)  စက်ဝန်း(၃)  
 စက်ဝန်း(၄)

ပြည်နယ်/တိုင်း မန္တလေး၊ မြို့နယ် ပျော်တွဲ၊ ကျေးရွာအုပ်စု ကေတွဲရွာ၊ ကျေးရွာ ပျော်ဇင်ကမ်းကြီး

စီမံကိန်းဆောင်ရွက်မှုအဆင့်များ	နေ့စွဲ		အစည်းအဝေးတွင်ဘက်ရောက်သူအရေအတွက်			
	စတင်သည့်နေ့	ပြီးဆုံးသည့်နေ့	အမျိုးသားအရေအတွက်	အမျိုးသမီးအရေအတွက်	အိမ်ထောင်စုအရေအတွက်	လူမျိုးစုတက်ရောက်သူအရေအတွက် နှင့် လူမျိုးစုအမည်
၁။ ကျေးရွာစီမံကိန်း မိတ်ဆက်အစည်းအဝေး	14.12.17	14.12.17	၄၇	၂၅	၇၂	၇၂   ဗမာ
၂။ ကျေးရွာဖွံ့ဖြိုးရေး စီမံချက်ရေးဆွဲခြင်း အစည်းအဝေး	14.12.17	14.12.17	၄၇	၂၅	၇၂	၇၂   ဗမာ
၃။ ကျေးရွာအုပ်စု လုပ်ငန်းဆုံးဖြတ်ချက်ချသည့် အစည်းအဝေး	၁၅.၁.၁၈	၁၅.၁.၁၈	၁၀	၇	၁၇	၁၇   ဗမာ
၄။ မြို့နယ်အဆင့် စီမံကိန်းရေးဆွဲရေး နှင့် အကောင်အထည်ဖော်ရေးကော်မတီ၏ စီမံကိန်း သုံးသပ်မှု အစည်းအဝေး			မလို	မလို	မလို	မလို
၅။ မြို့နယ် စီမံကိန်းရေးဆွဲရေး နှင့် အကောင်အထည်ဖော်ရေး ကော်မတီ၏ဆုံးဖြတ်မှုကို ရွာသို့ အသိပေးအကြောင်းကြားသည့် အစည်းအဝေး						   
၆။ စီမံကိန်းလုပ်ငန်းခွဲစီမံချက်ရေးဆွဲခြင်း အစည်းအဝေး						



၁၀။ ပုံစံ ၈-၃။ ကျေးရွာဖွံ့ဖြိုးရေး ဦးစားပေးအစီအစဉ်

ပုံစံ - ၈ - ၃ ကျေးရွာဖွံ့ဖြိုးရေး ဦးစားပေးအစီအစဉ် (Form PC 3)

လမ်းညွှန်ချက်၊ အဆင့်(၃) ကျေးရွာဖွံ့ဖြိုးရေးအစီအစဉ်အစဉ်အစား ပြီးဆုံးသောအခါ ကျေးရွာစီမံကိန်း အထောက်အကူပြု ကော်မတီသည် လူထုစည်းရုံးရေးမှူးအကူအညီဖြင့် ဤပုံစံကိုပြည့်စုံအောင် ပြည့်သွင်းရမည်။

လူထုစည်းရုံးရေးမှူး/ဝန်ထမ်း အမည် ဦးထွန်းစိန်ဦး

နေ့စွဲ 14.12.2017      ကော်ဝန်းအား အမှတ်ဖြစ်ပါ (✓)  ကော်ဝန်း(၁)  ကော်ဝန်း(၂)  ကော်ဝန်း(၃)  ကော်ဝန်း(၄)

ပြည်နယ်/တိုင်း မန္တလေး      ပြည်နယ်/တိုင်း မန္တလေး ကျေးရွာအုပ်စု ကျေးရွာအုပ်စု      ကျေးရွာ ကျေးရွာ ကမ်း ကမ်း

က၊ အခက်အခဲအတားအဆီးများအားဆွေးနွေးခြင်း - ယခုလက်ရှိအခြေအနေတွင် ဤကျေးရွာဖွံ့ဖြိုးတိုးတက်ရေးအတွက် အဓိက အခက်အခဲအတားအဆီးများသည် မည်သည့်များဖြစ်ပါသနည်း။ (အမျိုးသား/သမီး အနည်းဆုံးအခက်အခဲ ၅ ခုစီဖော်ပြပါ)

အမျိုးသား အဖွဲ့မှ တင်ပြသောအခက်အခဲအတားအဆီးများ	အမျိုးသမီး အဖွဲ့မှတင်ပြသောအခက်အခဲအတားအဆီးများ
၁ ဂွေအုတ်ကန်အဖွဲ့၊ ချောင်းမြို့၊ ဆုံရွာ၊ ကျေးရွာ	၁ ဂွေအုတ်ကန်အဖွဲ့၊ ချောင်းမြို့၊ ဆုံရွာ၊ ကျေးရွာ
၂ မြို့နယ်စီမံခန့်ခွဲရေးဦးစီးဌာန၊ မြို့နယ်အဖွဲ့	၂ မြို့နယ်စီမံခန့်ခွဲရေးဦးစီးဌာန၊ မြို့နယ်အဖွဲ့
၃ မြောက်ကျောက်ကုန်း၊ မြောက်ကျောက်ကုန်း အဖွဲ့	၃ မြောက်ကျောက်ကုန်း၊ မြောက်ကျောက်ကုန်း အဖွဲ့
၄ မြောက်ကျောက်ကုန်း၊ မြောက်ကျောက်ကုန်း အဖွဲ့	၄ မြောက်ကျောက်ကုန်း၊ မြောက်ကျောက်ကုန်း အဖွဲ့
၅ မြောက်ကျောက်ကုန်း၊ မြောက်ကျောက်ကုန်း အဖွဲ့	၅ မြောက်ကျောက်ကုန်း၊ မြောက်ကျောက်ကုန်း အဖွဲ့
၆	၆
၇	၇

ခ၊ မျှော်မှန်းခြင်း - နောင်လာမည့် ( ၅ ) နှစ် အတွင်း ကျေးရွာဖွံ့ဖြိုးရေး မျှော်မှန်းလျာထားချက်များအား တင်ပြပါ။

အမျိုးသားအဖွဲ့မှ တင်ပြသောမျှော်မှန်းချက်များ	အမျိုးသမီးအဖွဲ့မှ တင်ပြသောမျှော်မှန်းချက်များ
၁ ရွာအဖွဲ့အစည်း၊ ရွာအဖွဲ့၊ မြို့နယ်အဖွဲ့၊ ရွာအဖွဲ့	၁ ရွာအဖွဲ့အစည်း၊ ရွာအဖွဲ့၊ မြို့နယ်အဖွဲ့၊ ရွာအဖွဲ့
၂ မြို့နယ်စီမံခန့်ခွဲရေးဦးစီးဌာန၊ မြို့နယ်အဖွဲ့	၂ မြို့နယ်စီမံခန့်ခွဲရေးဦးစီးဌာန၊ မြို့နယ်အဖွဲ့
၃ မြောက်ကျောက်ကုန်း၊ မြောက်ကျောက်ကုန်း အဖွဲ့	၃ မြောက်ကျောက်ကုန်း၊ မြောက်ကျောက်ကုန်း အဖွဲ့
၄ မြောက်ကျောက်ကုန်း၊ မြောက်ကျောက်ကုန်း အဖွဲ့	၄ မြောက်ကျောက်ကုန်း၊ မြောက်ကျောက်ကုန်း အဖွဲ့
၅ မြောက်ကျောက်ကုန်း၊ မြောက်ကျောက်ကုန်း အဖွဲ့	၅ မြောက်ကျောက်ကုန်း၊ မြောက်ကျောက်ကုန်း အဖွဲ့
၆	၆
၇	၇



၈။ လူထုစီမံကိန်း၏ လာမည့် ( ၄ ) နှစ်အတွက် အကျုံးဝင်သော ဦးစားပေး ဖွံ့ဖြိုးတိုးတက်မှု လုပ်ငန်း အစီအစဉ်များအားဖော်ပြပါ။

အဆင့်	ကျေးရွာအတွက် ဦးစားပေး ဖွံ့ဖြိုးတိုးတက်မှု လုပ်ငန်းစဉ်များ	အဆိုပြုသူ (အမျိုးသားများ/ အမျိုးသမီးများ/အမျိုးသား+ အမျိုးသမီး)	ခန့်မှန်းကုန်ကျ စရိတ်	အကျိုးခံစားခွင့်ရှိသူ ခန့်မှန်းခြေ အရေအတွက်
၀	ရွာရွာစက်လယ်	ကမ္ဘိုးသာ၊ + ကမ္ဘိုးစက်		
၂	လျှပ်စစ်ဖိုးတိုးပေး	ကမ္ဘိုးသာ		
၃	ကျွန်းကုန်စက်ကား	ကမ္ဘိုးသာ၊ + ကမ္ဘိုးစက်		
၄	စာကြည့်တိုက်	ကမ္ဘိုးသာ၊ + ကမ္ဘိုးစက်		
၅	ကျေးဇာဒြပ်ပေးခြင်း	ကမ္ဘိုးသာ၊ + ကမ္ဘိုးစက်		
၆				
၇				

၉။ လူထုစီမံကိန်း၏ လာမည့် ( ၄ ) နှစ်အတွက် အကျုံးဝင်သော ဦးစားပေး ဖွံ့ဖြိုးတိုးတက်မှု လုပ်ငန်း အစီအစဉ်များအားဖော်ပြပါ။

အဆင့်	ကျေးရွာအတွက် ဦးစားပေး ဖွံ့ဖြိုးတိုးတက်မှု လုပ်ငန်းစဉ်များ	အဆိုပြုသူ (အမျိုးသားများ/ အမျိုးသမီးများ/အမျိုးသား+ အမျိုးသမီး)	အခန်းကဏ္ဍ
၀	စိုက်ပျိုးရေး၊ နေထိုင်ရေးနှင့် အခြားအစီအစဉ်များ	ကမ္ဘိုးသာ	
၂			
၃			
၄			
၅			
၆			

ခေါင်းစောင်၊ ကျေးရွာစီမံကိန်းအထောက်အကူပြုကော်မီတီမှ အတည်ပြုသည်။

အမည် ..... ဦးစိုးသိန်း ..... လက်မှတ် ..... [Signature] ..... ခန့်မှန်း 14.12.2017





၁၁။ ပုံစံ ၈-၄။ ကျေးရွာခွဲဖြူးရေးစီမံကိန်းလုပ်ငန်းခွဲရွေးချယ်ခြင်းပုံစံ

လူထုပတ်ကြိုစီမံကိန်းစီမံကိန်းလက်  
အပိုင်း ၃ ၂၆.၉.၂၀၁၅

ပုံစံ ၈-၄ ကျေးရွာအုပ်စုစီမံကိန်းလုပ်ငန်းခွဲရွေးချယ်ခြင်းပုံစံ

လမ်းညွှန်ချက်။ ။ ကျေးရွာအုပ်စုစီမံချက်ရေးသွင်းသည့်အစည်းအဝေးတွင် ဤပုံစံအားလူထုစည်းရုံးရေးမှူး / လက်ထောက်နည်းညာမှူးတို့၏ အကူအညီဖြင့်ပြည့်စုံစွာ ဖြည့်သွင်းရမည်။  
ဤပုံစံအားပြည့်စုံစွာဖြည့်သွင်းပြီးပါကကျေးရွာအုပ်စုဖြူးတိုးထက်ရေးစီမံချက်တွင်နောက်ဆက်တွဲအဖြစ်တွဲထားရမည်။ CF မှ အချက်အလက်များကို MIS သို့ ထည့်သွင်းရမည်။  
ကျေးရွာစည်းရုံးရေးမှူး/ဝန်ထမ်းအမည် ဒေါ်လှလတ်

နေ့စွဲ ၁.၃.၂၀၁၇ စက်ဝန်းအားအမှတ်ဖြစ်ပေးပါ(✓)စက်ဝန်း(၁) စက်ဝန်း(၂) စက်ဝန်း(၃) စက်ဝန်း(၄)  
ပြည်နယ်/တိုင်း မန္တလေး မြို့နယ် ရွာကွယ် ကျေးရွာအုပ်စု ကောက္ခငွေ စက်ဝန်း(၃)

ကျေးရွာအမည်	ဆောင်ရွက်မည့် လုပ်ငန်းများ	အတိုင်းအတာ	ခန့်မှန်း တိုက်ရိုက်အကျိုး ခံစားခွင့်ရှိသူများ	အဆိုပြုတင်ပြသူ	စီမံကိန်းမှ ထည့်ဝင်မှု	ခန့်မှန်းကုန်ကျစရိတ်		စုစုပေါင်း
						ကျေးရွာမှ ထည့်ဝင်မှု	အခြားထည့်ဝင်မှု (ခေါ်ပြပါ) ထည့်ဝင်ငွေ   အမည်/အဖွဲ့	
ကောက္ခငွေ(ပုဇွန်)	စာထပ်ကျောင်း ဖြူဖြင့်	၆၀' x ၃၀'		၇ ကျား <input type="checkbox"/> မ <input checked="" type="checkbox"/> ကျား+မ	၂၅၀၀၀၀၀			
ကောက္ခငွေ(ပုဇွန်)	ရွာတွင်းလမ်း ဖြူဖြင့်/ကျောက် ချောင့်	၂၀၀၀' x ၁၂၆'၈"		၇ ကျား <input type="checkbox"/> မ <input checked="" type="checkbox"/> ကျား+မ	၂၅၀၀၀၀၀			
ရွာသစ်	ရွာတွင်းလမ်း ဖြူဖြင့်	၂၀၀၀' x ၁၂၆' x ၈"		၇ ကျား <input type="checkbox"/> မ <input checked="" type="checkbox"/> ကျား+မ	၂၂၀၀၀၀၀			
အေးသင့် ကျေးရွာ	စာထပ်ကျောင်း ဖြူဖြင့်	၈၅' x ၃၇'		၇ ကျား <input type="checkbox"/> မ <input checked="" type="checkbox"/> ကျား+မ	၆၀၀၀၀၀၀			
ရွာသစ်စောက်	ရွာတွင်းလမ်း ဖြူဖြင့်	၂၂၀၀' x ၁၂၆' x ၈"		၇ ကျား <input type="checkbox"/> မ <input checked="" type="checkbox"/> ကျား+မ	၂၅၀၀၀၀၀			

ရာထူး ကျေးရွာအုပ်စု စီ/ထောက်ကော်မတီ ဥက္ကဋ္ဌ အမည် ဦးထွန်းဦး လက်မှတ် [Signature] ရက်စွဲ ၁၅.၃.၂၀၁၇



ပုံစံ - စ - ၄ ကျေးရွာအုပ်စုစီမံကိန်းလုပ်ငန်းခွဲရွေးချယ်ခြင်းပုံစံ (Form PC 4)

လမ်းညွှန်ရှာဖွေမှု၊ စီမံကိန်းလုပ်ငန်းခွဲရွေးချယ်မှုအစည်းအဝေးပြီးနောက်တွင် ကျေးရွာအုပ်စုမှ CF/TFတို့၏ အကူအညီရယူ၍ ကျေးရွာစီထောက်ကော်မတီမှ လက်မှတ်ရေးထိုးပြီး အဆိုပါပုံစံအား ပြည့်စုံအောင်ဖြည့်သွင်းရမည်။ ဤပုံစံအား ပြည့်စုံစွာဖြည့်သွင်းပြီးပါက ကျေးရွာအုပ်စုမှူး၊ ဦးတိုးတက်ရေးစီမံချက်တွင် TPIC သို့မဟုတ် ရန်ကင်းအဖွဲ့အဖြစ် ထားရှိရမည်။ CF မှ ကျေးရွာတစ်ရွာချင်းစီ၏ စီမံကိန်းလုပ်ငန်းခွဲဆိုင်ရာ အချက်အလက်များကို MIS သို့ ထည့်သွင်းရမည်။ (သရုပ်ဖော်စီမံကိန်းလုပ်ငန်းခွဲ မလုပ်ကိုင်သော ကျေးရွာများ မပါဝင်ပါ။)

ကျေးရွာစည်းရုံးရေးမှူး/ဝန်ထမ်းအမည် ခင်္ဂါလှလှဝင်း  
 နေ့စွဲ ၀.၃.၂၀၁၇  
 ပြည်နယ်/တိုင်း အွှေအေး မြို့နယ် ပျော်ကူ ကျေးရွာအုပ်စု တောကွင်း  
 စက်ဝန်းအားအမှတ်ဖြစ်ပေးပါ။ (✓)စက်ဝန်း(၁) စက်ဝန်း(၂) စက်ဝန်း(၃) စက်ဝန်း(၄)

ကျေးရွာအမည်	ဆောင်ရွက်မည့် လုပ်ငန်းများ	အတိုင်းအတာ	ခန့်မှန်း တိုက်ရိုက် အကျိုးခံစားခွင့် ရှိသူများ	အဆိုပြုထပ်ပြသူ	ခန့်မှန်းကုန်ကျစရိတ်		စုစုပေါင်း
					စီမံကိန်းမှ ထည့်ဝင်မှု	ကျေးရွာမှ ထည့်ဝင်မှု	
ချောင်းကန်ကြီး		1400 'x' 1' x 6"	၅၅၆	<input type="checkbox"/> ကျား <input type="checkbox"/> မ <input type="checkbox"/> ကျား+မ	၆၅၀၀၀၀၀	-	-
				<input type="checkbox"/> ကျား <input type="checkbox"/> မ <input type="checkbox"/> ကျား+မ		-	-
				<input type="checkbox"/> ကျား <input type="checkbox"/> မ <input type="checkbox"/> ကျား+မ		-	-
				<input type="checkbox"/> ကျား <input type="checkbox"/> မ <input type="checkbox"/> ကျား+မ		-	-

ရာထူး ကျေးရွာအုပ်စု စီ/ထောက်ကော်မတီ ဥက္ကဋ္ဌ အမည် လက်မှတ် ရက်စွဲ ၁၉.၃.၂၀၁၇  
ဦးကျော်စွာ





၁၂။ အစည်းအဝေး မှတ်တမ်းများ

  
 ကျေးရွာအစည်းအဝေးမှတ်တမ်း

အစည်းအဝေးပြုလုပ်သည့်နေရာ ။ ။ ချောင်းကမ်း၊ ငြိ၊ ရွှေ့၊ ငွာ ၁၃၄၊ ငြိ၊ ကျောင်း  
 ကျေးရွာ ။ ။ ချောင်းကမ်း၊ ငြိ၊  
 ကျေးရွာအုပ်စု ။ ။ ကေတုဇယ  
 အချိန် ။ ။ ၇:၃၀ နာရီ  
 အစည်းအဝေးအမည် ။ ။ ဒုတိယကမ္ဘာစစ်ကမ္ဘာပိတ်  
 တက်ရောက်သူဦးရေ ကျား ( ) မ ( ၂၅ ) စုစုပေါင်း ( ၇၂ )

အစည်းအဝေးတွင်ဆွေးနွေးသည့်အကြောင်းအရာ၊

- ၁။ .....ပရိယာယ် ဖြစ်စေရန် ကြိုးပမ်း ဆောင်ရွက်ရန် အားကိုးဖြင့် အစည်းအဝေး ဖွဲ့စည်းခြင်း
- ၂။ .....ကျေးရွာအစည်းအဝေးအဖွဲ့များ၏ အားကိုးဖြင့် အစည်းအဝေး ဖွဲ့စည်းခြင်း
- ၃။ .....ကော်မတီဝင်များ၏ အားကိုးဖြင့် အစည်းအဝေး ဖွဲ့စည်းခြင်း
- ၄။ .....
- ၅။ .....
- ၆။ .....
- ၇။ .....
- ၈။ .....
- ၉။ .....
- ၁၀။ .....











ဆုံးဖြတ်ချက်များ

၁။ ရွေးကောက်ပွဲစနစ်၊ ရွေးကောက်ပွဲစနစ်၊ ရွေးကောက်ပွဲစနစ်၊ ရွေးကောက်ပွဲစနစ်

၂။ စီမံကိန်း၊ အထောက်အကူပြုရေးကော်မတီ၊ ရွေးကောက်ပွဲစနစ်၊ ရွေးကောက်ပွဲစနစ်

၃။

၄။

၅။

မှတ်တမ်းတင်သူ  
အမည် ဦးထွန်းနိုင်  
ရာထူး လူ့စွန့်ပေးရေးဦးစီးဌာန  
ရက်စွဲ ၁၄.၁၂.၂၀၁၃

အတည်ပြုသူ  
အမည် ဦးစိုးမင်း  
ရာထူး ဒီပဲယင်းခရိုင်  
ရက်စွဲ ၁၄.၁၂.၂၀၁၃



၁၃။ ကဏ္ဍအလိုက် အခက်အခဲမှတ်တမ်း

သည်စု စောထွင်းလှ - - - - - ရေးသားသူ ရှောင်အမ်းကြီး

ဖောက်ဖက်သူ(၄) မြားနားသောအပိုင်းများအတွက် ဦးစားပေးပုံ ဖြစ်ရလျှင်ဝန်ထုပ်  
 တနင်္ဂနွေ  
 မူရင်းသည်အား VPSC တွင်ထားရှိရမည်၊ အခြားဌာနများနှင့် ညှိနှိုင်းဆန်းစစ်အတွက် မိတ္တူအား TPIC သို့ပို့ရမည်၊ MIS ဝေါ်ဒ် အနေဖြင့်  
 သွင်းရန် မလိုအပ်ပါ။

	အထပ်	လုပ်ငန်း	မည်သည့်ဦးစားပေးလေ့	ဝေနေရာမှတာဝန်ခံသူ (သို့) ဖုန်း	ပြင်ပမှမည်သူ ထောက်ပံ့ မလဲ
အချိန်အခါအား	၀	ရှာဖွေ ရမ်းကြ ဝင်ခြင်း	<input checked="" type="checkbox"/> နား <input checked="" type="checkbox"/> ကား	ရှေး-ရှင်၊ တောက် ကော်မတီ	ပုဂံ၊ ပုဂံ၊ ပုဂံ ခါးကုန်း
	၂	ရှာဖွေ အက်လစ် ဝင်ခြင်း	<input checked="" type="checkbox"/> နား <input checked="" type="checkbox"/> ကား	ရှေး-ရှင်၊ တောက် ကော်မတီ	ပုဂံ၊ ပုဂံ၊ ပုဂံ ခါးကုန်း
	၃	ရှာဖွေ ထိန်း ညွှန်အိတ်အဖွဲ့	<input checked="" type="checkbox"/> နား <input checked="" type="checkbox"/> ကား	ရှေး-ရှင်၊ တောက် ကော်မတီ	ပုဂံ၊ ပုဂံ၊ ပုဂံ ခါးကုန်း
	၄	ရှေး-ရှင်၊ တောက် ကော်မတီ	<input checked="" type="checkbox"/> နား <input checked="" type="checkbox"/> ကား	ရှေး-ရှင်၊ တောက် ကော်မတီ	ပုဂံ၊ ပုဂံ၊ ပုဂံ ခါးကုန်း
	၅	ဘာသာ ကျောင်း ဝင်ခြင်း	<input checked="" type="checkbox"/> နား <input checked="" type="checkbox"/> ကား	ရှေး-ရှင်၊ တောက် ကော်မတီ	ပုဂံ၊ ပုဂံ၊ ပုဂံ ခါးကုန်း
အချိန်အခါအား	၀	မီးဖိုချိန် အသေး အလုပ် ခြင်း	<input checked="" type="checkbox"/> နား <input checked="" type="checkbox"/> ကား	ရှေး-ရှင်၊ တောက် ကော်မတီ	ပုဂံ၊ ပုဂံ၊ ပုဂံ ခါးကုန်း
	၂		<input type="checkbox"/> နား <input type="checkbox"/> ကား		
	၃		<input type="checkbox"/> နား <input type="checkbox"/> ကား		
	၄		<input type="checkbox"/> နား <input type="checkbox"/> ကား		
	၅		<input type="checkbox"/> နား <input type="checkbox"/> ကား		
မဟာမင်း ချိန်ခေါင်းချိန်	၀	အေးအေးခန်း တိုင်အောက်ခြင်း	<input checked="" type="checkbox"/> နား <input checked="" type="checkbox"/> ကား	ရှာဖွေ	ရှေး-ရှင်၊ တောက် ကော်မတီ
	၂		<input type="checkbox"/> နား <input type="checkbox"/> ကား		
	၃		<input type="checkbox"/> နား <input type="checkbox"/> ကား		
	၄		<input type="checkbox"/> နား <input type="checkbox"/> ကား		
	၅		<input type="checkbox"/> နား <input type="checkbox"/> ကား		
အချိန်အခါအား	၀		<input type="checkbox"/> နား <input type="checkbox"/> ကား		
	၂		<input type="checkbox"/> နား <input type="checkbox"/> ကား		
	၃		<input type="checkbox"/> နား <input type="checkbox"/> ကား		





ကျေးဇူးတင်ကြွေးတောင်းခံချက်

အမှတ်	၄		<input type="checkbox"/>		
	၅		<input type="checkbox"/>		
	၆	ပြင်ဆင်	<input checked="" type="checkbox"/>	ကျေးဇူးတင်ကြွေးတောင်းခံချက်	ကျေးဇူးတင်ကြွေးတောင်းခံချက်
	၇		<input type="checkbox"/>		
	၈		<input type="checkbox"/>		
	၉		<input type="checkbox"/>		
	၁၀		<input type="checkbox"/>		
	၁၁		<input type="checkbox"/>		
	၁၂		<input type="checkbox"/>		