



ပြည်ထောင်စုမြန်မာနိုင်ငံတော်အစိုးရ
စိုက်ပျိုးရေး၊ မွေးမြူရေးနှင့် ဆည်မြောင်းဝန်ကြီးဌာ
ကျေးလက်ဒေသဖွံ့ဖြိုးတိုးတက်ရေးဦးစီးဌာန

National Community Driven Development Project
လူထုဗဟိုပြုစီမံကိန်း၊ လှိုင်းဘွဲ့မြို့နယ်

ကျေးရွာဖွံ့ဖြိုးရေးအစီအစဉ်



ကော့ထရယ်ကျေးရွာ

လှိုင်းဘွဲ့မြို့နယ်၊ ကရင်ပြည်နယ်
၂၀၂၀ ခုနှစ်

မာတိကာ

<u>စဉ်</u>	<u>အကြောင်းအရာ</u>	<u>စာမျက်နှာ</u>
၁။	လှိုင်းဘွဲ့မြို့နယ်အခြေပြမြေပုံ	၂
၂။	ကျေးရွာမြေပုံ (တည်နေရာ)	၃
၃။	အုပ်စုတွင်ပါဝင်သော ကျေးရွာများစာရင်း	၄
၄။	ကျေးရွာအခြေခံအချက်အလက်များ (ကျေးရွာသမိုင်းကြောင်း)	၅
၅။	လူထုပူးပေါင်းပါဝင်သော လူမှုဆန်းစစ်ခြင်းနှင့် အကဲဖြတ်ခြင်း လုပ်ငန်းစဉ် (PSA/PRA) အကျဉ်းချုပ်ဖော်ပြချက်	၆
၆။	ကျေးရွာဖွံ့ဖြိုးရေးအစီအစဉ်အတွက်အသုံးပြုခဲ့သော PRA tools တစ်ခုချင်းစီအတွက် သုံးသတ်ချက်များ	
	၁။ ကျေးရွာလူမှုရေးနှင့်အရင်းအမြစ်ပြမြေပုံ (Social Map)	၇
	၂။ ရာသီခွင်ပြပြကွဲဒီဇိုင်း (Seasonal Cleander)	၉
	၃။ ဥစ္စာဓနကြွယ်ဝမှုပြဇယား (Wealth Ranking)	၁၁
	၄။ ကျား၊မ ပင့်ကူအိမ်သုံးသပ်ခြင်း (Cob Web)	၁၃
	၅။ အရင်းအမြစ်အသုံးပြုမှုပုံစံပြဇယား (Asset Mapping)	၁၅
	၆။ အဖွဲ့အစည်းချိတ်ဆက်မှုပြဇယား (Veen Diagram).....	၁၈
၇။	ကော်မတီဝင်များရွေးချယ်ခြင်းနှင့် ကျေးရွာဖွံ့ဖြိုးရေးအစီအစဉ် ဆောင်ရွက်မှုမှတ်တမ်း	၂၁
၈။	ကျေးရွာအချက်အလက်များ (PC 1)	၂၂
၉။	စီမံကိန်းစက်ဝန်းအချိန်ဇယား (PC 2)	၂၆
၁၀။	ကျေးရွာဖွံ့ဖြိုးရေးဦးစားပေးအစီအစဉ် (PC 3)	၂၈
၁၁။	အစည်းဝေးမှတ်တမ်းများ	၃၈
၁၂။	ကဏ္ဍအလိုက်ဦးစားပေးဖွံ့ဖြိုးရေးလုပ်ငန်းစဉ်များ	၄၂

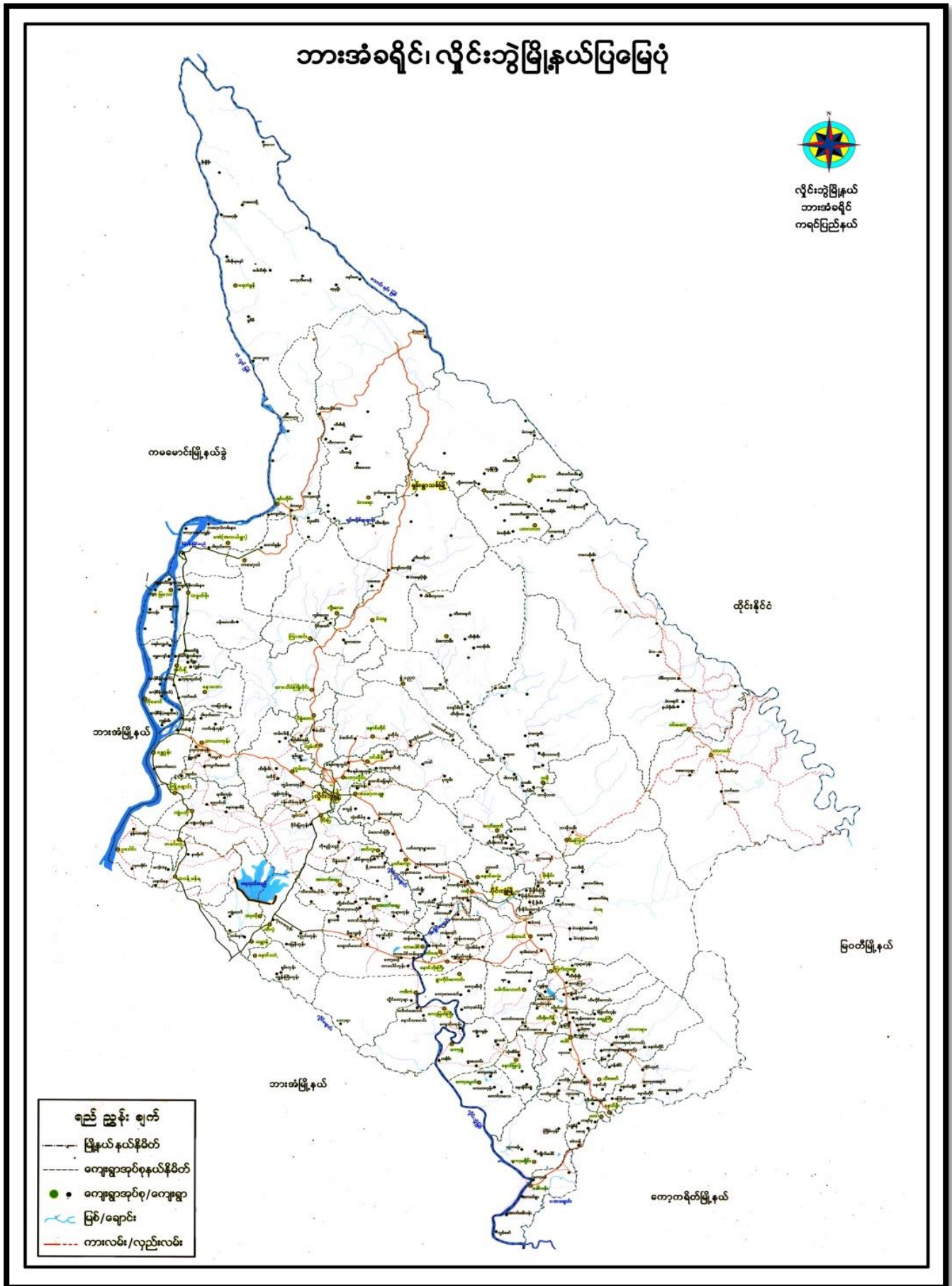

၂။ ကျေးရွာအုပ်စုမြေပုံ (တည်နေရာ)

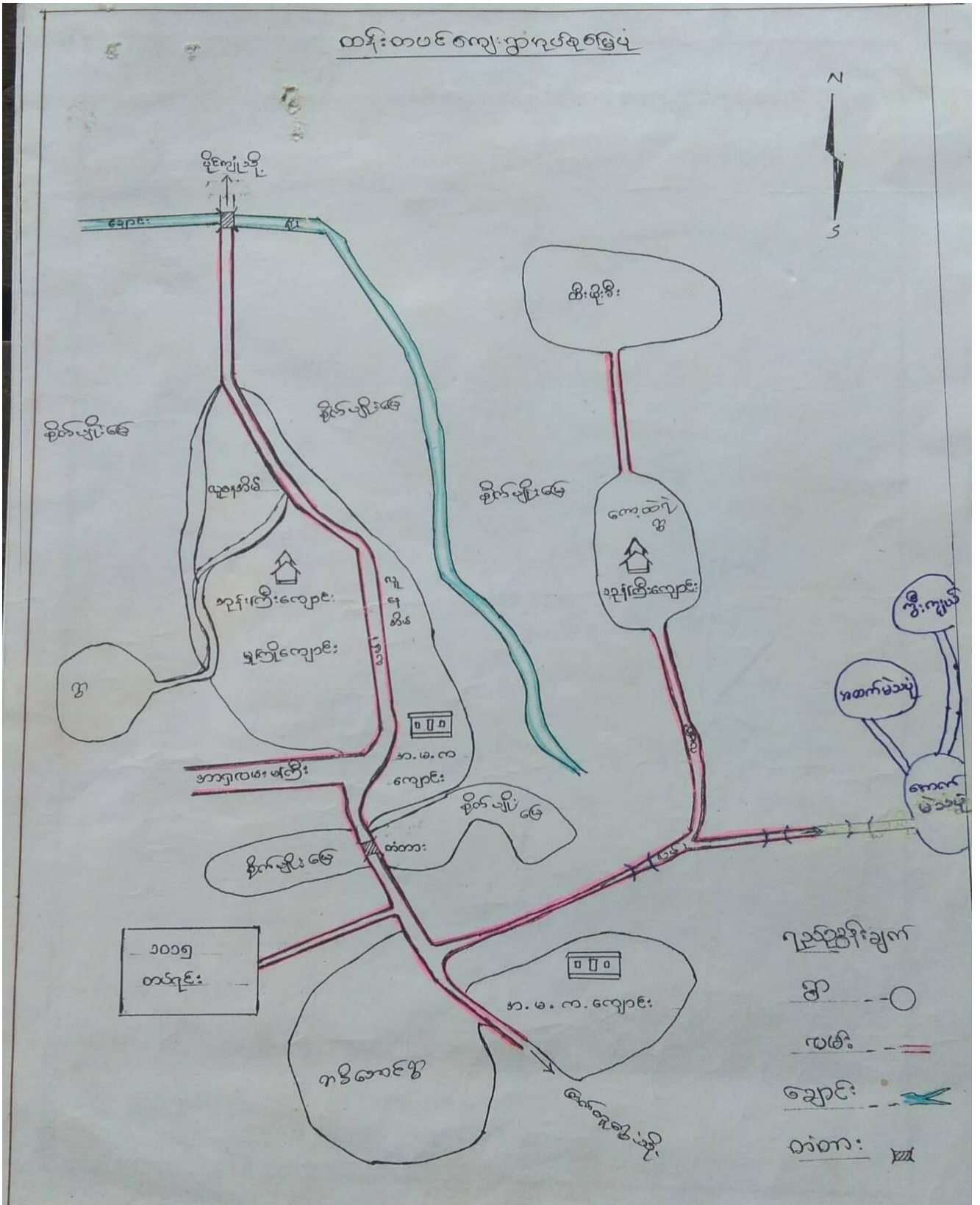

၃။ အုပ်စုတွင်ပါဝင်သော ကျေးရွာများစာရင်း

- ၁။ ထန်းတပင်ကျေးရွာ
- ၂။ ကွီးကျယ်ကျေးရွာ
- ၃။ ယာခိဘောင်ကျေးရွာ
- ၄။ ကော့ထရယ်ကျေးရွာ
- ၅။ ထီးဖိုးစီးကျေးရွာ
- ၆။ ယာတလကျေးရွာ
- ၇။ အထက်မဲသပုံကျေးရွာ
- ၈။ အောက်မဲသပုံကျေးရွာ

ကျေးထရပ်ကျေးရွာသမိုင်းအကျဉ်း

ကျေးထရပ်ကျေးရွာသည် ကရင် ဗြည်နယ်၊ လှိုင်ခွဲမြို့နယ်၊ ဗိုဇ်ကျွန်းမြို့နယ်ခွဲ၊ ထန်းတပင်ကျေးရွာအုပ်စုတွင် ပါဝင်သော ရွာတစ်ရွာဖြစ်သည်။

ရှေးဦးစွာသည်မှာ အိမ်ခြေသုံးအိမ်သာရှိပြီး ယခုအခါ အိမ်ခြေနှစ်ထောင်ကျော်ထိ ရှိလာပြီး ဖြစ်သည်။ “ကျေးထရပ်ရွာသည် အိမ်ခြေ(၂၀) လျော်ခွဲပြီး ဖြစ်သော်လည်း ယခုအချိန်ထိ အိမ်ခြေ နှစ်ထောင်ထက်မပိုပဲ တစ်အိမ်တိုးလာလျှင်တစ်အိမ်ပြောင်းသွား တတ်ကာ ဖာယေထိတိုင်ဖြစ်သည်။”

ကျေးထရပ်ရွာဟု အမည်တွင်လာခြင်းမှာ ဖာဆင်အခါက တစ်ရွာနှင့်တစ်ရွာ သွားလာဖြတ်သန်းကြသောအခါ လူကြီးသူမတွေက “နီတို့ အုဇေရာ ဘာလို့သွားကြတာ လဲ မကောင်းဆိုးဝါးတွေရှိတယ်၊ ခြေထက်တက်တယ်” ဟု ပြောဆိုခြင်းကြောင့် ရာဇ ကျေးထရပ်ရွာဟု အမည်တွင်လာခြင်းဖြစ်သည်။

ကျေးရွာသည်မှာ ဖာယေထိ တော ဖြစ်ပြီး ထိုရပ်၌ရှိသည်မှာ ဖာယေထိ မကောင်းဆိုးဝါးဟု အဓိပ္ပာယ် ရပါသည်။ “ဖာဆင်အခါက ကော်ဂုံထိုရပ်ဟု အမည်တွင် ရာဇ ယခုအခါ ကျေးထရပ် ဟုသာ ခေါ်လာကြပေသည်။”

ရွာထိ ပတ်ပတ်လည်တွင် ယောင်တောများ၊ ရှိုင်းရုံထားပြီး ရွာသူရွာသားများ ကလည်း ယောင်တောလုပ်ငန်းကို အဓိကထားလုပ်ကိုင်ကြသည်။ “ရွာတွင်စာသင်ကျောင်း မရှိသောကြောင့် ထန်းတပင်ရွာသို့ ပညာသွားရောက်သင်ကြရသည်။”

ဘို့သော်လည်း ရွာတွင် ဘုန်းကြီးကျောင်း ရှိသောကြောင့် ဘာသာတရားအပေါ် ပင်ကြည်ကြွက တစ်ရွာလုံး ဗုဒ္ဓဘာသာ သာ ကိုးကွယ်ကြသည်။

၅။ လူထုပူးပေါင်းပါဝင်သော လူမှုဆန်းစစ်ခြင်းနှင့် အကဲဖြတ်ခြင်းလုပ်ငန်းစဉ် အကျဉ်းချုပ်ဇယား

လူထု ပူးပေါင်းပါဝင်သော လူမှုဆန်းစစ်ခြင်းနှင့် အကဲဖြတ်ခြင်းလုပ်ငန်းစဉ်

အကျဉ်းချုပ်ဇယား

စဉ်	အသုံးပြုခဲ့သော PRA tools များ	ဦးတည်အုပ်စု များ	အစဉ်အဆက် တက်ရောက်သူများ		အဓိကဆွေးနွေး ချက်များ
			ကျား	မ	
၁။	ကျေးရွာအခြေအနေအထား ပြေပုံ (Social Map)	ရပ်မိရပ်ဖ၊ ကော်မတီထံ များ၊ ကျေးရွာလူထုများ အားလုံး	6	10	အခြေခံအဆောက်အအုံများ၊ လမ်းပန်းဆက်သွယ်ရေးအခြေအနေ၊ လယ်ယာမြေများ၊ ကျေးရွာရှိ ဘဏ္ဍာအခြေအနေများ
၂။	ရာသီဥတုပြကွဲခြင်း (Seasonal Gender)	ကော်မတီထံ များ၊ အမျိုးသား/သမီးအစားရဲနှင်းပါးသူများ	6	10	ရိုက်ပျိုး၊ ခိုင်ခံ့ခမ်းကလေး (ကောဇီယာ) လယ်ယာ၊ စီးပွားရေး၊ ၁၀၀၀၀ ရှိမျှ ဖွဲ့စည်းချိန်၊ ရာသီဥတု၊ ကျန်းမာရေးဆိုင်ရာ ရေ ရှိ မှ
၃။	အန္တရာယ် ကြွယ်ဝမှုပြဇယား (Weath Ranking)	ချင်းသာ၊ အလယ်အလတ် နှစ်မီးပါးစတင် အုပ်စုများ	6	10	ကျေးရွာလူမှုစီးပွားရေး အခြေအနေကို မြှင့်တင်ပေးခြင်း၊ သတ်မှတ်ခြင်းအတွက် အခြေခံစံနှုန်းများ သတ်မှတ်ရန် လူထုအားလုံး ဝဘေဘ်တု သတ်မှတ်ခြင်း
၄။	ကျား၊ မ ပဋိလူအိမ် သုံးသပ်ခြင်း (Cob Web)	ကျေးရွာရှိ အမျိုးသား၊ နှင့် အမျိုးသမီးများ	6	10	အမျိုးသား နှင့် အမျိုးသမီးများ အချိုးတူ အဖွဲ့အစည်း ရရှိမှုနှင့် မရရှိ သည့် အကြောင်းအရာများကို ဖော်ထုတ်ဆွေးနွေးခြင်း
၅။	အခြေအနေအထားချက် ပုံစံပြဇယား (Asset Mapping)	ကျေးရွာလူထုအားလုံး	6	10	ကျေးရွာရှိ ဘဏ္ဍာအခြေအနေများ နှင့် လူမှုဆိုင်ရာအခြေအနေများအား မည်သည့် အသုံးပြုပြီး မည်သည့် ဝတ်ငုံချုပ်ထားခြင်း အား ဖော်ထုတ်ဆွေးနွေးခြင်း
၆။	အဖွဲ့အစည်း ချိတ်ဆက် ဖွဲ့စည်းပုံ (Venn Diagram)	ကျေးရွာအုပ်ချုပ်ရေး အဖွဲ့၊ ကျေးရွာဖွံ့ဖြိုးရေး လုပ်ဆောင်ရေး သည့်အဖွဲ့၊ ကျေးရွာလူထု	6	10	ကျေးရွာအတွင်းရှိ အဖွဲ့အစည်းများ နှင့် မည်သို့သော လုပ်ငန်းများ အတွက်၊ မည်သည့်အဖွဲ့များ နှင့် ချိတ်ဆက်လုပ်ကိုင် ဆောင်ရွက်မှု ရှိ ခြင်း
၇။	ကျေးရွာအခြေခံအချက် အလက် PC (၁)	အမျိုးသား/သမီး နှင့် ကျေးရွာလူထု အားလုံး	6	10	အိမ်ခြံမြေ၊ လူဦးရေ၊ လူမှုပူးပေါင်းမှု စသော ကျေးရွာအခြေခံ အချက်အလက်များ ဖော်ထုတ်ခြင်း
၈။	အခက်အခဲ မျှော်မှန်းချက် များ၊ ကျေးရွာဖွံ့ဖြိုးရေး ဦးစားပေး လုပ်ငန်း များ ဖော်ထုတ်ခြင်း (PC - 3)	အမျိုးသား၊ အမျိုးသမီး နှင့် ကျေးရွာ လူထုအားလုံး	6	10	ကျေးရွာတွင်း ရင်ဆိုင်နေရသော အခက်အခဲများ၊ ကျေးရွာလူထု၏ မျှော်မှန်းချက်များ၊ ကျေးရွာဖွံ့ဖြိုးရေး အတွက် ဦးစား ပေး လုပ်ငန်းများ ဖော်ထုတ်ခြင်း

၆။ ကျေးရွာဖွံ့ဖြိုးရေးအစီအစဉ်အတွက်အသုံးပြုခဲ့သော PRA tools
တစ်ခုချင်းစီအတွက် သုံးသတ်ချက်များ

၁။ ကျေးရွာလူမှုရေးနှင့်အရင်းအမြစ်ပြမြေပုံ (Social Map)



အရင်းအမြစ် ပြုမိမ့်ဆွေးနွေးခြင်း နှင့် ဆုံးဖြတ်ခြင်း

ကျေးဇူးအာမည် - ကော့ထရယ်

ရက်စွဲ " 4.6.2019

ပါဝင်ဆွေးနွေးသူဦးရေ - လျား - 6 မ - 10

- ၁။ လယ် အိတ် လယ်ကိုင်ပြီး ကျော်တာ၌ ဖိုင်ခံပိုင်သူ အနည်းငယ်ရှိသည် ။ ရောင်းမှ ငါးများ ဖမ်းယူ၍ အပိုင်ခင်း ၅၀ သူ အနည်းငယ်ရှိသည် ။
- ၂။ တစ်ရွာလုံး ဗုဒ္ဓဘာသာ လိုးကွယ်ကြပြီး နိုင်ငံခြားသို့ဝိပဿနာပျောက်လျက်ရှိသူများ ရှိသည် ။
- ၃။ ရွာတွင်းလမ်းမှာ သွားလာရဆက်ခဲသောကြောင့် တထေးငယ်များ ပညာသင်ကြားရာ တွင် အဆက်အခံများ ရှိသည် ။
- ၄။ ရွာတွင်းအမျိုးသမီးများသည် ဓမ္မဗျူဟာပေး အခါရွတ်ကောက် ကောက်ပျက်စသော အပူများ လုပ်ကိုင်ကြသည် ။
- ၅။ အမျိုးသမီးများ ဦးဆောင်သော အိမ်ထောင်စု (၆) အိမ်ထောင်စု ရှိပြီး အမျိုးသား ဦးဆောင်သော အိမ်ထောင်စု (၁၆) အိမ်ထောင်စု ၊ အိမ်ထောင်စုပေါင်း (၂၂) အိမ်ထောင်စု ရှိသည် ။
- ၆။ ရွာတွင် မာတိဗုဒ္ဓိသု သုံးယောက်ရှိပြီး (၆၅) နှစ်အထက် သက်ကြီး ရွယ်ဒို (၉) ယောက်ရှိသည် ။

၂။ ရာသီခွင်ပြုပြင်မှု (Seasonal Cleander)

ရာသီခွင်ပြုပြင်မှု

ကျေးဇူးတင်အောင် - ကျေးဇူးတင် ရက်စွဲ 4.6.2019

ပါဝင်ဆွေးနွေးသူဦးရေ - ကျား 6 - မ - 10

အကြောင်းအရာ	တနင်္ဂနွေ	တနင်္လာ	ဒီဇင်ဘာ	ဗုဒ္ဓဟူး	သောကြာ	စနေ	တနင်္လာ	ဗုဒ္ဓဟူး	သောကြာ	စနေ	တနင်္လာ	ဗုဒ္ဓဟူး	သောကြာ	စနေ
ရာသီခွင်														
စိုက်ပျိုးရေး										-	-	-	-	-
အားလပ်ချိန်														
ဝင်ငွေ	\$\$	\$\$	\$\$	-	-	\$\$	\$\$	-	-	-	-	-	-	-
ထွက်ငွေ	\$\$	\$\$\$	\$\$\$	-	-	\$\$\$	\$\$\$	-	-	-	-	-	-	-

ရာဘီခွင်ဖြင့် ပြုလုပ်သော ဆွေးနွေးခြင်းနှင့်

ဆန်းစစ်ခြင်း

ကျေးဇူး - ကျေးဇူးတင်ရည် ပါဠိဆွေးနွေးချင်းရှေးလူကား ၆ ၀ ၁၀ ရက်စွဲ။ ၄. ၆. ၂၀၁၉

ရာဘီခွင် = တပေါင်း၊ တန်ခူး၊ ကဆုန် လတွင် နေသာ၍ ရဟန်း၊ ဝါဆို၊ ဝါခေါင်
တော်သလင်းလများတွင် မီးရှာသည်။ ဘီတင်းကျွတ်၊ တန်ဆောင်မုန်း
လတွင် ရေပူးပြီး မိုးလည်းရှာသေးသည်။ နတ်တော်၊ ပြာသိုလ်၊ တပို့တွဲ
လတွင် အေးလာပြီး ရေလည်ပိုင်းတွင် နေသာသည်။

အလှူအကုသိုလ် = တန်ခူးလတွင် အဆီရွက်ကောက်ကာ ကျန်သောလများတွင် ယပ်ယပ်
ကိုးကြသည်။

အေးလပ်ချိန် = တန်ခူးလ၊ နတ်တော်၊ ပြာသိုလ်၊ တပို့တွဲလများ နှိုင်းတပေါင်းလတွင်
အလှူအကုသိုလ်နည်းပါး၍ အေးလည်ရက်များသည်။

ဝဇ္ဇာ၊ တွင်ဝဇ္ဇာ = ဝဇ္ဇာနည်းပါးပြီး တွင်ဝဇ္ဇာများသည်။

၃။ ဥစ္စာရေးကြွယ်ဝမှုပြဇယား (Wealth Ranking)

ဥစ္စာရေးကြွယ်ဝမှုပြဇယား

ကျေးရွာအမည် - ကော့ဝဝရယ် ရက်စွဲ - 4.6.2019

ပါဝင်ဆွေးနွေးသူဦးရေ - လူက 6 'မ - 10

အဆင့်	သတ်မှတ်ချက်	အိမ်ထောင်စုအရေအတွက်	ရာခိုင်နှုန်း
အဆင့်မြေယာ အိမ်ထောင်စု	လယ် (ခ)ဧက၊ ဆိုင်လယ်၊ ဘတ်အိမ် (အွယ်မိုး)၊ နွား၊ ဆိတ်၊ ကြက်များ ဖြစ်	၄၅	၅၇%
အလယ်အလတ် အိမ်ထောင်စု	လယ် (၅)ဧက၊ ဆိုင်လယ်၊ ဘတ်အိမ် (အွယ်မိုး)၊ နွား၊ ဆိတ်၊ ကြက်များ ဖြစ်	၁၂	၄၀%
မာပြုလည်တော အိမ်ထောင်စု	လယ်မရှိ၊ နေ့စားလုပ်၊ ဝါးအိမ် (သူလုံး)၊ ဘတ်အိမ် တချို့ ဖြစ်	၁၃	၄၃%
စုစုပေါင်း		၇၀	၁၀၀%

ဥစ္စာကြွယ်ဝမှု ပြဿနာဆွေးနွေးခြင်း နှင့်

ဆန်းစစ်ခြင်း

ကျေးဇူးအမည် - ကော့ထရယ်

ရက်စွဲ - 4.6.2019

ပိတ်ဆွေးနွေးသူဦးရေ - ကျား 6 ၊ မ 10

- ၁။ ကော့ထရယ် ကျေးဇူးတွင် ဥစ္စာကြွယ်ဝမှုများကို သတ်မှတ်ရာတွင် အဆင်ပြေသော ခန့်မှန်းချက် အလယ်အလတ်အုပ်စု နှင့် မြေလည်သော အုပ်စု ယူ၍ (၇) မျိုးခွဲထားသည်။
- ၂။ အဆင်ပြေသော ခန့်မှန်းချက်တွင် ပိုင်ဆိုင်မှုအဖွဲ့ပြင်ပလက္ခဏာအရ လယ် (၈) ဧက ဆိုင်ကယ်၊ ဘစ်အိမ် (သွပ်မိုး) နား၊ ဆိတ်၊ ကြွက်၊ များ ခြံပါသည်။
- ၃။ အလယ်အလတ်အုပ်စုသည် ပိုင်ဆိုင်မှုအဖွဲ့ပြင်ပလက္ခဏာအရ လယ် (၅) ဧက ဆိုင်ကယ်၊ ဘစ်အိမ် (သွပ်မိုး) နား၊ ကြွက်များ ခြံပါသည်။
- ၄။ မြေလည်သော ခန့်မှန်းချက်သည် ပိုင်ဆိုင်မှုအဖွဲ့ပြင်ပလက္ခဏာအရ ဝါးအိမ်၊ ဘစ်အိမ် နှင့် လယ်မရှိ မေ့စားလုပ်သူများ ဖြစ်သည်။

၄။ ကျား၊မ ပင့်ကူအိမ်သုံးသပ်ခြင်း (Cob Web)

ပင့်ကူအိမ် သုံးသပ်ခြင်း:

ကျား၊မ အမည် - ကေတုထရဟင်

ရက်စွဲ - 4.6.2019

ပါဝင်ဆွေးနွေးသူဦးရေ - ကျား - 6 မ - 10

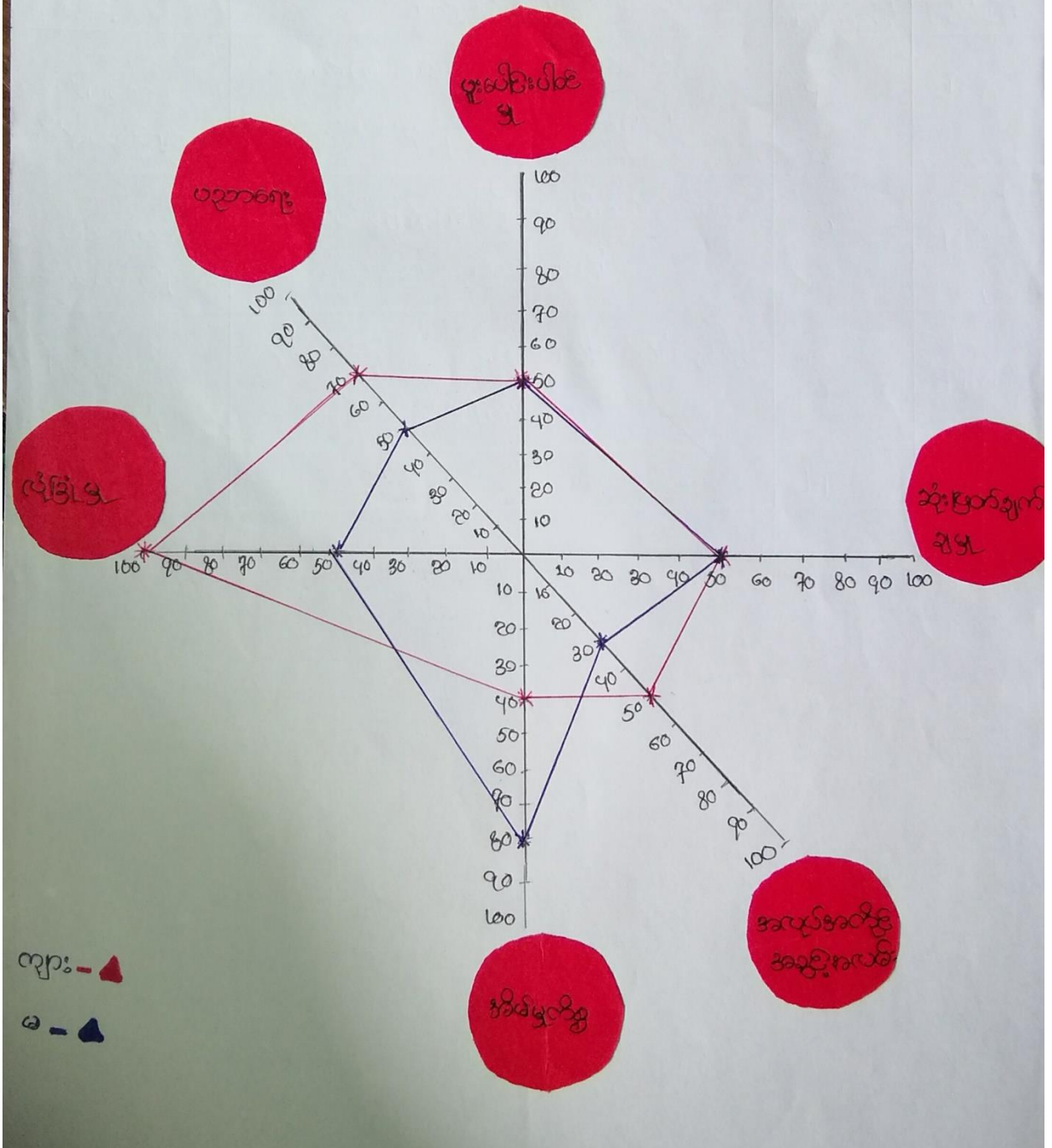

ပင့်ကူအိမ် ပြုစုပေးဆွေးနွေးခြင်းနှင့်
ဆန်းစစ်ခြင်း

ကျေးဇူးအမည် - ကော့ထရပ်

ရက်စွဲ 4.6.2019

၁။ အမျိုးသမီးများ၏ လုံခြုံမှု နှင့် ပညာရေးအား နည်းသည် ။ ဥပမာ ပညာသင်ကြားရာတွင် ရွာတွင်း၌ တခြားစွာသို့ ပညာသင်ဆွဲရခြင်းကြောင့် ကြောင့်လုံခြုံမှုအားနည်းသည် ။

၂။ အမျိုးသမီးများသည် အလုပ်အကိုင် အခွင့်အလမ်း တွင်လည်း အားနည်းသည် ။ ဝင်ငွေရသော အလုပ်တွင် အမျိုးသမီးပါဝင်မှုအား နည်းပြီး အိမ်ထုပ်ထွေးများသာ လုပ်ကိုင်သူများကြသည် ။

၃။ မူးပေါင်းပါဝင်မှုနှင့် ဆိုးဝမ်းကွဲကွဲများတွင် အမျိုးသားနှင့် အမျိုးသမီး အပျိုးတူသည် ။

ပါဝင်ဆွေးနွေးသူဦးရေ - လျား ၆ မ ၁၀

၅။ အရင်းအမြစ်အသုံးချမှုပုံစံပြဇယား (Asset Mapping)

အရင်းအမြစ် သုံးစွဲမှုပြဇယား

ကျေးရွာအမည် - ကော့ထရပ်

ရက်စွဲ 4.6.2019

ပါဝင်ဆွေးနွေးသူဦးရေ - ကျား 6 မ - 10

ကျား

မ

ကျား + မ



အင်တာဗျူး

အတွေ့ဦး

ရေ

လယ်

သုံးစွဲ
ကောင်း

သဘာဝ

အင်း

ထော်

အရင်းအမြစ်ဝင်ရင်းချုပ်မျှပြပေးစာ

ကျေးရွာအမည် - ကော့ထရပ်

ရက်စွဲ - 4.6.2019

ပါဝင်ဆွေးနွေးသူ ဦးရေ - လျား 6 ဝ - 10

လျား

ဝ

လျား + ဝ



ရေတာခြံ

ကျေးဦး

စေတီ

အင်း

ရေ

လယ်

ဘုန်းကြီးကျောင်း

သူတို့

ပိုင်ဆိုင်မှု ထိန်းချုပ်ခြင်း နှင့် သုံးစွဲခြင်း

ဆွေးနွေးချက် နှင့် ဆန်းစစ်ချက်

ကျေးဇူး - ကျေးဇူးလှ

ရက်စွဲ " 4.6.2019

= ရှေ့ဘက်ခြံ၊ ဇရပ်၊ ရေတံခွင်း၊ လယ်၊ ခေတီ၊ သူသာန်၊ အင်း၊ ဘဏ္ဍိုက်ကြီးကျောင်း၊
တို့သည် အမျိုးသားနှင့် အမျိုးသမီး အဆူစာကွ သုံးစွဲကြသည်။

= ဇရပ်၊ လယ်၊ ဘဏ္ဍိုက်ကြီးကျောင်း၊ လယ်တို့ကို အမျိုးသား နှင့် အမျိုးသမီး အဆူစာကွ
ထိန်းချုပ်ကြပြီး၊ ရှေ့ဘက်ခြံ၊ ရေတံခွင်း၊ ခေတီ၊ အင်းတို့ကို အမျိုးသားဖျားက
ထိန်းချုပ်ကြသည်။

ပါဝင်ဆွေးနွေးသူဦးရေ = လူနား 6 ၂၀ 10

အဖွဲ့အစည်းချိတ်ဆက်မှုပြပွဲ

ကျေးဇူးအမည် - ကျေးဇူးအမည်

ပိတ်ဆွဲရေးသူဦးရေ - လျား - ၆ မ - ၁၀

ရက်စွဲ 4.6.2019



အဖွဲ့အစည်းချိတ်ဆက်မှု

ဆွေးနွေးခြင်း နှင့် ဆန်းစစ်ခြင်း

ကျေးဇူး - ကော့ထရစ် ပါဝင်ဆွေးနွေးသူ။ "လျား 6 ၂၄ 10 ရက်စွဲ" 4.6.2019

(၁) အုပ်ချုပ်ရေးမှူး၊ ဆယ်အိမ်မှူး၊ လူငယ်အဖွဲ့နှင့် ဂေါပကတို့သည် ကျေးဇူးလူထုအပေါ်
၌ ပူးပေါင်းပါဝင်မှု အားကောင်းသည်။

(၂) AURA Myanmar သည် ကျေးဇူးပြုငြိမ် အဖွဲ့အစည်းဖြစ်သော်လည်း ကျေးဇူးအဖွဲ့
ပံ့ပိုးကူညီမှုအားကောင်းသည်။

(၃) Save The Children သည်လည်း ကျေးဇူးအတွက် ကျွမ်းကျင်ရေးနှင့် ပတ်သက်
သည်များကို လာရောက်ဖွဲ့စည်းပေးသည်။

(၄) BGF နှင့် KNU တို့သည်လည်း ဈာန် တစ်ယောက်ပါ လာ၍ ကျေးဇူးတင်
ပြသရာများကို မေးမြန်းသည်။ ကျေးဇူးလူထုအပေါ် ပူးပေါင်းပါဝင်မှုအားကောင်း
သည်။

(၅) COT အဖွဲ့သည်လည်း ဈာန် ဖြစ်ပေါ်နေသော အခက်အခဲကို
ဖော်ထုတ်ပေးသည်။ ကျေးဇူးလူထု၏ အိမ်မက်ကို အကောင်အထည်
ဖော်ပေးသောကြောင့် ကျေးဇူးလူထု အပေါ် ပူးပေါင်းပါဝင်မှု
အားကောင်းသည်။

၇။ ကော်မတီဝင်များရွေးချယ်ခြင်းနှင့် ကျေးရွာဖွံ့ဖြိုးရေးအစီအစဉ် ဆောင်ရွက်မှုမှတ်တမ်း



၈။ ကျေးရွာအချက်အလက်များ(PC 1)

ပုံစံ - ၈ - ၁ ကျေးရွာအခြေခံအချက်အလက်များ (Form PC 1)

လမ်းညွှန်ချက်၊ ကျေးရွာတစ်ရွာသို့ ပထမဆုံးမိတ်ဆက်ခရီးသွားရောက်သောအခါ လူထုစည်းရုံးရေးမှူးသည် ကျေးရွာခေါင်းဆောင်များအားကျေးရွာအချက်အလက်များကိုပေတ္တာရပ်ခံ၍ တောင်းခံရသည်။ ဤအချက်အလက်များကိုစီမံကိန်းမိတ်ဆက်အစည်းဝေးမတိုင်မီတောင်းခံရမည်။ စီမံကိန်းမိတ်ဆက်အစည်းဝေးတွင် လူထုစည်းရုံးရေးမှူးသည် ဤအချက်အလက်များအား စစ်ဆေးပြီး မှန်ကန်အောင်ပြုလုပ်ရမည်။ ပြီးနောက်တွင် လူထုစည်းရုံးရေးမှူးမှ သတင်းအချက်အလက်ထံသို့ Tablets မှ တဆင့် ဖြည့်သွင်းရမည်။

ကျေးရွာခေါင်းဆောင် အမည် ဦး ဝဲလုံး ကြည်	ကျေးရွာခေါင်းဆောင်၏ ဖုန်းနံပါတ် ၀၇၂၅၅၈၉၄၇၈၇	လူထုစည်းရုံးရေးမှူး၏အမည် ဦး ဖေသာဇင်
ပြည်နယ်တိုင်းဒေသကြီး	မြို့နယ် လွှဲမြဲ	ကျေးရွာအုပ်စု ထိန်တစ်ပင်
		ကျေးရွာ ၈၈၊ ၈၈၇၂

က။ လူဦးရေ

လူမျိုးစု	အိမ်ထောင်စုအရေအတွက်	ကိုးကွယ်သည့်ဘာသာ	အိမ်ထောင်စုအရေအတွက်
လူမျိုးစု (၁) - မြို့ကျင်	၃၀	ဘာသာ(၁) - ဗုဒ္ဓ	၃၀
လူမျိုးစု (၂) -----		ဘာသာ(၂) -----	
လူမျိုးစု (၃) -----		ဘာသာ(၃) -----	
လူမျိုးစုရော -----		ဘာသာရော -----	
အခြား			
	အရေအတွက်		
မသန်စွမ်းသူများ	1		
သက်ကြီးရွယ်အိုများ (၆၅ နှစ် နှင့် အထက်)	6		
စစ်ဘေးရှောင်			

	အမျိုးသား(အရေအတွက်)	အမျိုးသမီး(အရေအတွက်)	စုစုပေါင်းအရေအတွက်
လူဦးရေ	၈၅	၇၆	၁၆၁
လူမျိုးစု (၁)---မြို့အရပ်	၈၅	၇၆	၁၆၁
လူမျိုးစု (၂)-----			
လူမျိုးစု (၃)-----			
အခြား			
အိမ်ထောင်ဦးစီး	၇၅	၅	၃၀

(ခ)အခြေခံအဆောက်အအုံ အသုံးအဆောင်များ

စာသင်ကျောင်း	အမှတ် ခြံစံပါ	ကျန်းမာရေး	အမှတ် ခပ်ပါ	ဘာသာရေးအဆောက် အအုံများ	အမှတ် ခြံစံပါ
အထက်တန်းကျောင်း	<input type="checkbox"/>	ဆေးရုံ	<input type="checkbox"/>	ဇေတီ	<input checked="" type="checkbox"/>
အလယ်တန်းကျောင်း	<input type="checkbox"/>	ကျန်းမာရေးဌာန	<input type="checkbox"/>	ဘုန်းကြီးကျောင်း	<input checked="" type="checkbox"/>
မူလတန်းကျောင်း	<input type="checkbox"/>	ကျန်းမာရေးဌာနခွဲ	<input type="checkbox"/>	ဟိန္ဒူဘုရားကျောင်း	<input type="checkbox"/>
မူကြိုကျောင်း	<input type="checkbox"/>	ဆေးပေးခန်း	<input type="checkbox"/>	ခရစ်ယာန်ကျောင်း	<input type="checkbox"/>
အခြား	<input type="checkbox"/>	အခြား	<input type="checkbox"/>	ဗလီ	<input type="checkbox"/>
				အခြား	<input type="checkbox"/>
မှတ်ချက်		မှတ်ချက်		မှတ်ချက်	

(ခ) ခရီးအကွာအဝေး

(၁) ဤကျေးရွာ၏ပဟိုမှ၎င်းကျေးရွာအုပ်စု၏ပဟိုအထိခရီးခိုင်းမည်မျှကွာဝေးသနည်း? ဝိုင် ၁.၆၅၅/မသိပါ

(၂) ဤကျေးရွာမှ ၎င်းကျေးရွာအုပ်စုပဟိုအထိသွားလာရာတွင်ကြာမြင့်သည့်အချိန်။

ခြောက်သွေ့ရာသီတွင်ကြာချိန် ၀၀: ၂၀ -----ထော်လာဂျီ/မော်တော်ဆိုင်ကယ်/ခြေလျင်/လား/မော်တော်ဘုတ်/

အခြား: -----

မိုးရာသီတွင်ကြာချိန် ၀၀: ၅၅ -----ထော်လာဂျီ/မော်တော်ဆိုင်ကယ်/ခြေလျင်/လား/မော်တော်ဘုတ်/

အခြား: -----

(ဆ) ပတ်ဝန်းကျင်ဆိုင်ရာသဘာဝဘေးအန္တရာယ်

ဤကျေးရွာတွင်ကြေးခြင်းကဲ့သို့ သဘာဝဘေးအန္တရာယ်ကျရောက်ဖူးခြင်း ရှိပါသလား။

မရှိပါ ရှိပါသည် ရှိလျှင်ဖော်ပြပါ-----

(ဇ) ကျေးရွာတွင် ဖွဲ့စည်းထားသော အဖွဲ့အစည်းများ

လူထုပဟိုပြုစီမံကိန်းမတိုင်မီ ဤကျေးရွာတွင် ကျေးရွာဖွံ့ဖြိုးရေးအတွက် အစိုးရ(သို့)ရွာသားများကိုယ်တိုင်(သို့) စီမံကိန်းတစ်ခုခုမှ ဖွဲ့စည်းထားသည့် အဖွဲ့အစည်းများရှိပါသလား။

(၁) ADRA Myanmar

(၂) -----

(ဈ) အထွေထွေအုပ်ချုပ်ရေး ဦးစီးဌာန (GAD) မှ မှတ်တမ်းတင်ထားခြင်း

ဤကျေးရွာသည် အထွေထွေအုပ်ချုပ်ရေး ဦးစီးဌာန (GAD) မှ မှတ်တမ်းတင်ထားမှု ရှိပါသလား။

မရှိပါ ရှိပါသည်

ကျေးရွာခေါင်းဆောင်

အမည် ဦးပျံ့ပျံ့ကြည်

လက်မှတ် [Signature] နေ့စွဲ ၅.၆.၂၀၂၀

လူထုစည်းရုံးရေးမှူး

အမည် နန်းစောစော

လက်မှတ် [Signature] နေ့စွဲ ၅.၆.၂၀၂၀

၉။ စီမံကိန်းစက်ဝန်းအချိန်ဇယား(PC 2)

ပုံစံ - ၈-၂ - စီမံကိန်းစက်ဝန်းအချိန်ဇယား (PC 2)

လမ်းညွှန်ချက်၊ သက်ဆိုင်ရာလူထုစည်းရုံးရေးမှူး/လက်ထောက်နည်းပညာမှူးများမှ စီမံကိန်းစက်ဝန်းအဆင့်တစ်ခုစီပြီးစီးတိုင်းကျေးရွာနှင့် ကျေးရွာအုပ်စုအတွက် ဤပုံစံကိုဖြည့်သွင်းရမည်။

စည်းရုံးရေးမှူး/လက်ထောက်နည်းပညာရေးမှူးဝန်ထမ်း အမည် - **ဒု.နီ.ဖေသာဝင်း + ဒု.နီ.မြ.ခင်**

နေ့စွဲ **၁၅.၆.၂၀** စက်ဝန်းအားအမှတ်ခြံစံပါ စက်ဝန်း(၁) စက်ဝန်း(၂) စက်ဝန်း(၃) စက်ဝန်း(၄)

ခြည်နယ်/တိုင်း **ကရင်** မြို့နယ် **ကျိုင်းစွဲ** ကျေးရွာအုပ်စု **ဆန်တယ်** ကျေးရွာ **၆၈၈.၀၀၇၀**

စီမံကိန်းဆောင်ရွက်မှုအဆင့်များ	နေ့စွဲ		အစဉ်အဝေးတွင်တက်ရောက်သူအရေအတွက်					
	စတင်သည့်နေ့	ပြီးဆုံးသည့်နေ့	အမျိုးသားအရေအတွက်	အမျိုးသမီးအရေအတွက်	အိမ်ထောင်စုအရေအတွက်	လူမျိုးစုတက်ရောက်သူအရေအတွက်နှင့် လူမျိုးစုအမည်	အိမ်ထောင်စုပေါင်း	အိမ်ထောင်စု %
၁။ ကျေးရွာစီမံကိန်း မိတ်ဆက်အစည်းအဝေး	၅.၆.၂၀	၅.၆.၂၀	၁၅	၇	၂၂	၂၂ မြ.ကျို	၃၀	၇၃.၃၃%
၂။ ကျေးရွာခွဲခြားရေး စီမံချက်ရေးဆွဲခြင်းအစည်းအဝေး	၁၇.၆.၂၀	၁၀.၆.၂၀	၁၅	၇	၂၂	၂၂ မြ.ကျို	၃၀	၇၃.၃၃%
၃။ ကျေးရွာအုပ်စုလုပ်ငန်းဆုံးဖြတ်ချက်ချသည့်အစည်းအဝေး	၁၅.၆.၂၀	၁၅.၆.၂၀	၁၆	၆	၂၂	၂၂ မြ.ကျို	၃၀	
၄။ မြို့နယ်အဆင့်စီမံကိန်းရေးဆွဲရေးနှင့်အကောင်အထောင်ဖော်ရေးကော်မတီ၏	၂၅.၇.၂၀	၂၅.၇.၂၀	မလို	မလို	မလို	မလို		

၅။ မြို့နယ်စီမံကိန်းရေးဆွဲ ရေးနှင့်အကောင်အထည်ဖော်ရေး ကော်မတီ၏ဆုံးဖြတ်မှုကိုရှာသို့ အသိပေးအကြောင်း ကြားသည့်အစည်းအဝေး								
၆။ စီမံကိန်းလုပ်ငန်းခွဲစီမံချက်ရေးဆွဲခြင်း အစည်းအဝေး	မလို	မလို	မလို	မလို	မလို	မလို	မလို	မလို
၆.၁။ စီမံကိန်းလုပ်ငန်းအကောင်အထည်ဖော် ရေးအစီအစဉ် ရေးဆွဲခြင်း								
၆.၂။ ဝယ်ယူရေးအစီအစဉ် ရေးဆွဲခြင်း								
၆.၃။ ဘဏ္ဍာရေးကုန်ကျမှု လျာထားအစီအစဉ် ရေးဆွဲခြင်း								
၆.၄။ ပြင်/ထိန်းအစီအစဉ် ရေးဆွဲခြင်း								
၇။ စီမံကိန်းလုပ်ငန်းခွဲ တိုးတက်မှု စောင့်ကြည့်အစည်းအဝေး	မလို	မလို	မလို	မလို	မလို	မလို	မလို	မလို
၇.၁။ အစည်းအဝေး ပထမအကြိမ်								
၇.၂။ အစည်းအဝေး ဒုတိယအကြိမ်								
၇.၃။ အစည်းအဝေး တတိယအကြိမ်								
၈။ စီမံကိန်းလုပ်ငန်းခွဲ အပြီးသတ်စစ်ဆေးခြင်း အစည်းအဝေး								
၉။ လူထုစစ်ဆေးပွဲအစည်းအဝေး								

၈။ မျှော်မှန်းခြင်း - နောင်လာမည့် (၅) နှစ် အတွင်း ကျေးရွာဖွံ့ဖြိုးရေး မျှော်မှန်းလျာထားချက်များအား တင်ပြပါ။

အမျိုးသားအဖွဲ့မှ တင်ပြသောမျှော်မှန်းချက်များ	အမျိုးသမီးအဖွဲ့မှ တင်ပြသောမျှော်မှန်းချက်များ
၁။ ရွာတွင်းလမ်းကောင်းမွန်သွားပါစေ သွားလာရ လွယ်ကူပြီး စားထက်နေရေး အခက်ပြေလျာမည်။	၁။ ရွာတွင်းလမ်းကောင်းမွန်သွားပါစေ သွားလာရ လွယ်ကူပြီး မြန်ဆန်လာမည်။
၂။ ကော့ထရယ် နှင့် စားထက် ရွာတွင်းတံတားကောင်းသွားပါစေ တလေးများ သွားလာရ လွယ်ကူပြီး အန္တရာယ်ကင်းလာမည်။	၂။ ကော့ထရယ် နှင့် စားထက် တံတားကောင်းမွန်သွားပါစေ တလေးများ သွားလာရ လွယ်ကူလာမည်။
၃။ ရွာတွင်းလမ်း သွယ် ကောင်းသွားပါစေ သွားလာရ လွယ်ကူပြီး မြန်ဆန်လာမည်။	၃။ ကော့ထရယ် နှင့် စားထက် အကောင်းအစစ်ကြောင့် သွားပါစေ သွားလာရ မြန် ဆန်လာမည်။
၄။ လူနာတစ်ယောက် နှိပ်လာပါစေ အရေးပေါ် လူနာများအတွက် အန္တရာယ်ကင်းပြီး လာမည်။	၄။ ရွာဘိတွင်း ရေလုံလောက်မှု နှိပ်လာပါစေ အရေးပေါ် ရေသွားဝပ်ရန် မလိုပဲ လွယ်ကူလာမည်။
၅။ မြေကြီးကျောင်းရ နှင့် သွားပါစေ တလေးလမ်း များ အရေးပေါ် သွားပါစေ လွယ်ကူလာမည်။	၅။ ဆုံလာမီးရ နှင့် သွားပါစေ သွားလာရ လွယ်ကူလာမည်။
၆။ ရွာဘိတွင်း ရေလုံလောက်မှု နှိပ်လာပါစေ အရေးပေါ် ရေသွားဝပ်ရန် မလိုပဲ လွယ်ကူလာမည်။	

၈။ လူထုစီမံကိန်း၏ လာမည့် (၄) နှစ်အတွက် အကျုံးဝင်သော ဦးစားပေး ဖွံ့ဖြိုးတိုးတက်မှု လုပ်ငန်း အစီအစဉ်များအားဖော်ပြပါ။

အဆင့်	ကျေးရွာအတွက် ဦးစားပေး ဖွံ့ဖြိုးတိုးတက်မှု လုပ်ငန်းစဉ်များ	အဆိုပြုသူ (အမျိုးသားများ/ အမျိုးသမီးများ/အမျိုးသား+ အမျိုးသမီး)	ခန့်မှန်းကုန်ကျစရိတ်	အကျိုးစီးပွားခွင့်ရှိသူ ခန့်မှန်းခြေ အရေအတွက်
၁	ရွာတွင်းလမ်း (လွန်ကုတ်) ပေးအထောက်အကူ (၅) ကမ္ဘာ	အမျိုးသား + အမျိုးသမီး	197 သိန်း	၁၅၉
၂	ကျေးရွာတွင်း ရေပေးစနစ် တည်ဆောက်ရေး	အမျိုးသား + အမျိုးသမီး	42 သိန်း	၁၅၉
၃	ရွာတွင်းလမ်း သွယ်ကြွယ် (လေးလံရွာ) စတင်ဆောင်ရွက်	အမျိုးသား	36 သိန်း	၁၅၉
၄	ကျေးရွာတွင်း ရေပေးစနစ် တည်ဆောက်ရေး	အမျိုးသမီး	180 သိန်း	၁၅၉
၅	မူကြိုကောက်ခံ	အမျိုးသား	162 သိန်း	၁၅၉
၆	ရေကွင်း (အစိစိကွင်း)	အမျိုးသား + အမျိုးသမီး	17 သိန်း	၁၅၉
၇	မီးဖိုချောင်း (အစိစိ)	အမျိုးသမီး	79 သိန်း	၁၅၉

အစဉ် ကျော် ၈၈၆၂၀ ၅၆၀

ဂရုစိုက်ရေး လမ်း

ဃ။ လူထုစီမံကိန်း၏ လာမည့် (၄) နှစ်အတွက် အကန့်အသတ်မရှိသော ဦးစားပေး ဖွံ့ဖြိုးတိုးတက်မှု လုပ်ငန်း အစီအစဉ်များအားဖော်ပြပါ။

အ ဆင့်	ကျေးရွာအတွက် ဦးစားပေး ဖွံ့ဖြိုး တိုးတက်မှု လုပ်ငန်းစဉ်များ	အဆိုပြုသူ (အမျိုးသားများ/ အမျိုးသမီးများ/အမျိုးသား+ အမျိုးသမီး)	အခန်းကဏ္ဍ
၀	လူ့အရင်းအမြစ်	ဒီပလိုမား	
၂			
၃			
၄			
၅			

ခေါင်းဆောင်၊ ကျေးရွာစီမံကိန်းအထောက်အကူပြုကော်မတီမှ အတည်ပြုသည်။

အမည် ဒေါ်မိုးခင် လက်မှတ် (လ) ဇန.ရံ ၁၉.၆.၂၀

ပုံစံ - ၈-၃ ကျေးရွာဖွံ့ဖြိုးရေး ဦးစားပေးအစီအစဉ် (Form PC 3)

လမ်းညွှန်ချက် အဆင့်(၃)ကျေးရွာမှန်းချက်အစည်းအဝေးပြီးဆုံးသောအခါ ကျေးရွာစီမံကိန်း အထောက်အကူပြု ကော်မတီသည် လူထုစည်းရုံးရေးမှူးအကူအညီဖြင့် ဤပုံစံကိုပြည့်စုံအောင် ဖြည့်သွင်းရမည်။	
လူထုစည်းရုံးရေးမှူး/ဝန်ထမ်း အမည် ဒုန်းခိုင်စာရစ်ထွေး	
နေ့စွဲ ၂၀၂၁.၀၆.၂၀	စက်ဝန်းအား အမှတ်ခြစ်ပါ (✓) <input type="checkbox"/> စက်ဝန်း(၁) <input type="checkbox"/> <input checked="" type="checkbox"/> စက်ဝန်း(၂) <input type="checkbox"/> စက်ဝန်း(၃) <input type="checkbox"/> စက်ဝန်း(၄) <input type="checkbox"/>
ပြည်နယ်/ခရိုင် ကရင်	မြို့နယ် ပျဉ်းဘွဲ့ ကျေးရွာအုပ်စု တန့်တပင် ကျေးရွာ ကျေးရွာ ကျေးရွာ

က။ အခက်အခဲအတားအဆီးများအားဆွေးနွေးခြင်း - ယခုလက်ရှိအခြေအနေတွင်ဤကျေးရွာဖွံ့ဖြိုးတိုးတက်ရေးအတွက် အဓိကအခက်အခဲအတားအဆီးများသည် မည်သည်များဖြစ်ပါသနည်း။ (အမျိုးသား/သမီး အနည်းဆုံးအခက်အခဲ ၅ ခုစီဖော်ပြပါ)

အုပ်စုဖွဲ့ဆွေးနွေးမှုများမှ တင်ပြသောအခက်အခဲအတားအဆီးများ	
၁။ ရွာထဲတွင် ယင်းမကောင်းသောကြောင့် သွားလာရခက်ခဲ	<input type="checkbox"/> ကျား <input type="checkbox"/> မကျား + မ
၂။ ကျေးရွာထဲတွင် ငွေကြေးအခက်အခဲကြောင့် စားသောက်ဖွံ့ဖြိုးရေးအတွက် ဝန်ထမ်းမလုပ်နိုင်သောကြောင့် သွားလာရခက်ခဲ	<input type="checkbox"/> ကျား <input type="checkbox"/> မကျား + မ
၃။ ကျေးရွာထဲတွင် ရေလျှပ်စီးအား မရှိသောကြောင့် စားသောက် သုံးစွဲရခက်ခဲ အခဲ ချိတ်ခြင်း	<input type="checkbox"/> ကျား <input type="checkbox"/> မကျား + မ
၄။ မီးမရှိသောကြောင့် ညပိုင်း သွားလာရေး ခက်ခဲခြင်း	<input type="checkbox"/> ကျား <input type="checkbox"/> မကျား + မ
၅။ မျက်နှာပြင်ကျောင်း မရှိသောကြောင့် ကလေးငယ် များ ပညာသင်ကြားရာတွင် အခက်အခဲရှိခြင်း	<input checked="" type="checkbox"/> ကျား <input type="checkbox"/> မကျား + မ

ခ။ မျှော်မှန်းခြင်း- နောင်လာမည့် (၅) နှစ် အတွင်း ကျေးရွာဖွံ့ဖြိုးရေး မျှော်မှန်းလျာထားချက်များအား တင်ပြပါ။

အုပ်စုဖွဲ့ဆွေးနွေးမှုများမှ တင်ပြသောအခက်အခဲအတားအဆီးများ	
၁။ ရွာထဲတွင် ယင်းမကောင်းမွန်သွားပါက သွားလာရ လွယ်ကူပြီး စားသောက်ရေးအဆင်ပြေလာမည်	<input type="checkbox"/> ကျား <input type="checkbox"/> မကျား + မ
၂။ ကျေးရွာထဲတွင် ငွေကြေးအခက်အခဲကြောင့် စားသောက်ဖွံ့ဖြိုးရေးအတွက် ဝန်ထမ်းမလုပ်နိုင်သောကြောင့် သွားလာရ လွယ်ကူလာမည်	<input type="checkbox"/> ကျား <input type="checkbox"/> မကျား + မ
၃။ ကျေးရွာထဲတွင် ရေလျှပ်စီးအား မရှိသောကြောင့် စားသောက် သုံးစွဲရခက်ခဲ အခဲ ချိတ်ခြင်း	<input type="checkbox"/> ကျား <input type="checkbox"/> မကျား + မ
၄။ မီးမရှိသောကြောင့် ညပိုင်း သွားလာရ လွယ်ကူ လာမည်	<input type="checkbox"/> ကျား <input type="checkbox"/> မကျား + မ
၅။ မျက်နှာပြင်ကျောင်း ရှိသောကြောင့် ကလေးငယ် များ ပညာသင်ကြားရာတွင် အခက်အခဲရှိခြင်း	<input checked="" type="checkbox"/> ကျား <input type="checkbox"/> မကျား + မ

(က) အခက်အခဲ၊ အတားအဆီးများအား ဆွေးနွေးခြင်း - ဗဟုသုတ မှု အခြေအနေတွင် ဖြိုဖျက်မှု ဖွံ့ဖြိုးတိုးတက်ရေးအတွက် အဓိက အခက်အခဲ၊ အတားအဆီးများသည် မည်သည်များ ဖြစ်ပါသနည်း။

စဉ်	အင်ဂျင်နီယာများမှ တင်ပြသော အခက်အခဲ၊ အတားအဆီးများ	
၆.	ရွာတစ်လမ်းလျှင် မကောင်းသောကြောင့် မိုးရာသီတွင် ဖွတ်များထိ တာဝန်ပေးရခြင်း။	<input checked="" type="checkbox"/> လူများ <input type="checkbox"/> မ <input type="checkbox"/> လူများ+မ
၇.	လူနာတင်ယာဉ် မရှိသောကြောင့် အရေးပေါ်လူနာများ အတွက် သွားလာရေးခက်ခဲခြင်း။	<input checked="" type="checkbox"/> လူများ <input type="checkbox"/> မ <input type="checkbox"/> လူများ+မ
		<input type="checkbox"/> လူများ <input type="checkbox"/> မ <input type="checkbox"/> လူများ+မ
		<input type="checkbox"/> လူများ <input type="checkbox"/> မ <input type="checkbox"/> လူများ+မ
		<input type="checkbox"/> လူများ <input type="checkbox"/> မ <input type="checkbox"/> လူများ+မ
		<input type="checkbox"/> လူများ <input type="checkbox"/> မ <input type="checkbox"/> လူများ+မ
		<input type="checkbox"/> လူများ <input type="checkbox"/> မ <input type="checkbox"/> လူများ+မ
		<input type="checkbox"/> လူများ <input type="checkbox"/> မ <input type="checkbox"/> လူများ+မ
		<input type="checkbox"/> လူများ <input type="checkbox"/> မ <input type="checkbox"/> လူများ+မ
		<input type="checkbox"/> လူများ <input type="checkbox"/> မ <input type="checkbox"/> လူများ+မ

(ခ) မျက်နှာပြင်ခြင်း - နောင်လာမည့် (၅) နှစ်အတွင်း လျှော့စွာ ဖွံ့ဖြိုးရေး မြှုပ်နှံမှု လျှော့ထားချက်များအား တင်ပြခြင်း

အုပ်စုဖွဲ့စည်းခွင့်များဖြင့် တင်ပြလာ အဆင်အခံ အတားအဆီးများ	
၆. ရွာတွင်းသစ်သွယ် ကောင်းသွားပါက သွားလာရ လွယ်ကူပြီး မြန်ဆန်လာမည် "	<input type="checkbox"/> လုံး <input type="checkbox"/> ၆ <input type="checkbox"/> လုံး + ၆
၇. " ယူနိုက်တက်တစ်နိုင်ငံ ရှိယာပါက အရေးပေါ် ယူနိုက်တက် အန္တရာယ်ကင်းလာမည် "	<input type="checkbox"/> လုံး <input type="checkbox"/> ၆ <input type="checkbox"/> လုံး + ၆
	<input type="checkbox"/> လုံး <input type="checkbox"/> ၆ <input type="checkbox"/> လုံး + ၆
	<input type="checkbox"/> လုံး <input type="checkbox"/> ၆ <input type="checkbox"/> လုံး + ၆
	<input type="checkbox"/> လုံး <input type="checkbox"/> ၆ <input type="checkbox"/> လုံး + ၆
	<input type="checkbox"/> လုံး <input type="checkbox"/> ၆ <input type="checkbox"/> လုံး + ၆
	<input type="checkbox"/> လုံး <input type="checkbox"/> ၆ <input type="checkbox"/> လုံး + ၆
	<input type="checkbox"/> လုံး <input type="checkbox"/> ၆ <input type="checkbox"/> လုံး + ၆
	<input type="checkbox"/> လုံး <input type="checkbox"/> ၆ <input type="checkbox"/> လုံး + ၆
	<input type="checkbox"/> လုံး <input type="checkbox"/> ၆ <input type="checkbox"/> လုံး + ၆
	<input type="checkbox"/> လုံး <input type="checkbox"/> ၆ <input type="checkbox"/> လုံး + ၆
	<input type="checkbox"/> လုံး <input type="checkbox"/> ၆ <input type="checkbox"/> လုံး + ၆
	<input type="checkbox"/> လုံး <input type="checkbox"/> ၆ <input type="checkbox"/> လုံး + ၆

၈။ လူထုစီမံကိန်း၏ လာမည့် (၄) နှစ်အတွက် အကျုံးဝင်သော ဦးစားပေး ဖွံ့ဖြိုးတိုးတက်မှု လုပ်ငန်း အစီအစဉ်များအားဖော်ပြပါ။

ဦးစားပေး အဆင့် သတ်မှတ်ချက်	ကျေးရွာအတွက် ဦးစားပေး ဖွံ့ဖြိုးတိုးတက်မှု လုပ်ငန်းစဉ်များ	အဆိုပြုသူ (အမျိုးသားများ/ အမျိုးသမီးများ/ အမျိုးသား+ အမျိုးသမီး)	အခန်းကဏ္ဍ	ခန့်မှန်း ကုန်ကျ စရိတ်	အကျိုးခံစားခွင့်ရှိသူခန့်မှန်းခြေအရေအတွက်		
					ကျား	မ	ပေါင်း
၁	ရွာတွင်း ကွန်ကရစ်လမ်း	အမျိုးသား + အမျိုးသမီး	လမ်းပန်းဆက်သွယ်ရေး	၁၇၁၁၂၄	၈၅	၇၆	၁၆၁
၂	ကျေးရွာတွင်း နေရာအရပ် နှင့် လမ်းဆက်သွယ်ရေး	အမျိုးသား + အမျိုးသမီး	"	၄၃၁၁၂၄	၈၅	၇၆	၁၆၁
၃	ရွာတွင်း လမ်းဆက်သွယ်ရေး (ကွန်ကရစ်လမ်း)	အမျိုးသား	"	၃၆၁၁၂၄	၈၅	၇၆	၁၆၁
၄	မူကြိုကျေးရွာ	အမျိုးသား	ပစ္စည်းရေး	၁၆၃၁၁၂၄	၈၅	၇၆	၁၆၁
၅	ကျေးရွာ (အစိတ် တွင်း)	အမျိုးသား + အမျိုးသမီး	ကျေးရွာရေး	၁၇၁၁၂၄	၈၅	၇၆	၁၆၁

၉။ လူထုစီမံကိန်း၏ လာမည့် (၄) နှစ်အတွက် အကျုံးဝင်သော ဦးစားပေး ဖွံ့ဖြိုးတိုးတက်မှု လုပ်ငန်း အစီအစဉ်များအားဖော်ပြပါ။

အဆင့်	ကျေးရွာအတွက် ဦးစားပေး ဖွံ့ဖြိုးတိုးတက်မှု လုပ်ငန်းစဉ်များ	အဆိုပြုသူ (အမျိုးသားများ/ အမျိုးသမီးများ/ အမျိုးသား+ အမျိုးသမီး)	အခန်းကဏ္ဍ
၁	လူ့အရင်းအမြစ်	အမျိုးသား	အခြား
၂			
၃			
၄			
၅			

ခေါင်းဆောင်၊ ကျေးရွာစီမံကိန်းအထောက်အကူပြုကော်မတီမှအတည်ပြုသည်။

အမည် ----- ဦးအောင်မြင် ----- လက်မှတ် ----- (ဇွန်) ----- နေ့စွဲ ----- ၄. ၆. ၂၀၁၇ -----

ပုံစံ - ၈-၃ ကျေးရွာဖွံ့ဖြိုးရေး ဦးစားပေးအစီအစဉ် (Form PC 3)

လယ်ဥယျာဉ်ရှင်/အဆင့်(၃)ကျေးရွာမှူးမှန်းချက်အစည်းအဝေးပြီးဆုံးသောအခါ ကျေးရွာစီမံကိန်းအထောက်အကူပြု ကော်မတီသည် လူထုစည်းရုံးရေးမှူးအကူအညီဖြင့် ဤပုံစံကိုပြည့်စုံအောင် ဖြည့်သွင်းရမည်။	
လူထုစည်းရုံးရေးမှူး/ဝန်ထမ်း အမည် ဒုန်းဖေသာဇော်	
နေ့စွဲ ၁၃.၆.၂၀၂၀	စက်ဝန်းအား အမှတ်ခြစ်ပါ (✓) <input type="checkbox"/> စက်ဝန်း(၁) <input checked="" type="checkbox"/> စက်ဝန်း(၂) <input checked="" type="checkbox"/> စက်ဝန်း(၃) <input checked="" type="checkbox"/> စက်ဝန်း(၄)
ပြည်နယ်/ခရိုင် ကရင်	မြို့နယ် ပျဉ်းဘွဲ့ ကျေးရွာအုပ်စု ဆန်တစ်ပင် ကျေးရွာ စောထရာဟ်

က။ အခက်အခဲအတားအဆီးများအားဆွေးနွေးခြင်း - ယခုလက်ရှိအခြေအနေတွင်ဤကျေးရွာဖွံ့ဖြိုးတိုးတက်ရေးအတွက် အဓိကအခက်အခဲအတားအဆီးများသည် မည်သည်များဖြစ်ပါသနည်း။ (အမျိုးသား/သမီး အနည်းဆုံးအခက်အခဲ ၅ ခုစီဖော်ပြပါ)

အုပ်စုဖွဲ့ဆွေးနွေးမှုများမှ တင်ပြသောအခက်အခဲအတားအဆီးများ	
၁။ မိမိတို့အဖွဲ့အစည်း၏ ဝင်ရောက်မှု နည်းလမ်း	<input type="checkbox"/> ကျား <input type="checkbox"/> မိန်းမ <input type="checkbox"/> အားလုံး
၂။ ရွာတွင်း အဖွဲ့အစည်း၏ ဝင်ရောက်မှု နည်းလမ်း	<input type="checkbox"/> ကျား <input type="checkbox"/> မိန်းမ <input type="checkbox"/> အားလုံး
၃။ ရွာတွင်း အဖွဲ့အစည်း၏ ဝင်ရောက်မှု နည်းလမ်း	<input type="checkbox"/> ကျား <input type="checkbox"/> မိန်းမ <input type="checkbox"/> အားလုံး
၄။ စောထရာဟ် အဖွဲ့အစည်း၏ ဝင်ရောက်မှု နည်းလမ်း	<input type="checkbox"/> ကျား <input type="checkbox"/> မိန်းမ <input type="checkbox"/> အားလုံး
၅။ စောထရာဟ် အဖွဲ့အစည်း၏ ဝင်ရောက်မှု နည်းလမ်း	<input type="checkbox"/> ကျား <input type="checkbox"/> မိန်းမ <input type="checkbox"/> အားလုံး

ခ။ မျှော်မှန်းခြင်း- နောင်လာမည့် (၅) နှစ် အတွင်း ကျေးရွာဖွံ့ဖြိုးရေး မျှော်မှန်းလျာထားချက်များအား တင်ပြပါ။

အုပ်စုဖွဲ့ဆွေးနွေးမှုများမှ တင်ပြသောအခက်အခဲအတားအဆီးများ	
၁။ ရွာတွင်း အဖွဲ့အစည်း၏ ဝင်ရောက်မှု နည်းလမ်း	<input type="checkbox"/> ကျား <input type="checkbox"/> မိန်းမ <input type="checkbox"/> အားလုံး
၂။ ရွာတွင်း အဖွဲ့အစည်း၏ ဝင်ရောက်မှု နည်းလမ်း	<input type="checkbox"/> ကျား <input type="checkbox"/> မိန်းမ <input type="checkbox"/> အားလုံး
၃။ ရွာတွင်း အဖွဲ့အစည်း၏ ဝင်ရောက်မှု နည်းလမ်း	<input type="checkbox"/> ကျား <input type="checkbox"/> မိန်းမ <input type="checkbox"/> အားလုံး
၄။ စောထရာဟ် အဖွဲ့အစည်း၏ ဝင်ရောက်မှု နည်းလမ်း	<input type="checkbox"/> ကျား <input type="checkbox"/> မိန်းမ <input type="checkbox"/> အားလုံး
၅။ စောထရာဟ် အဖွဲ့အစည်း၏ ဝင်ရောက်မှု နည်းလမ်း	<input type="checkbox"/> ကျား <input type="checkbox"/> မိန်းမ <input type="checkbox"/> အားလုံး

၈။ လူထုစီမံကိန်း၏ လာမည့် (၄) နှစ်အတွက် အကျုံးဝင်သော ဦးစားပေး ဖွံ့ဖြိုးတိုးတက်မှု လုပ်ငန်း အစီအစဉ်များအားဖော်ပြပါ။

ဦးစားပေး အဆင့် သတ်မှတ်ချက်	ကျေးရွာအတွက် ဦးစားပေး ဖွံ့ဖြိုးတိုးတက်မှု လုပ်ငန်းစဉ်များ	အဆိုပြုသူ (အမျိုးသားများ/ အမျိုးသမီးများ/အမျိုးသား+ အမျိုးသမီး)	အခန်းကဏ္ဍ	ခန့်မှန်း ကုန်ကျစရိတ်	အကျိုးခံစားခွင့်ရှိသူခန့်မှန်းခြေအရေအတွက်		
					ကျား	မ	ပေါင်း
၁	မီးလင်းရေး	ကျား + မ	မီးလင်းရေး	၂,၅၀၀,၀၀၀	၈၅	၇၆	၁၆၁
၂	ရွာတွင်း... ကျွေးမွေးရေး	ကျား + မ	လက်ဝါးအားကစား	၂,၇၀၀,၀၀၀	၈၅	၇၆	၁၆၁
၃	ရွာတွင်း... လမ်းမအဖွဲ့	ကျား + မ	လမ်းမအဖွဲ့	၃,၆၀၀,၀၀၀	၈၅	၇၆	၁၆၁
၄	ရွာအတွင်း အထက်တန်း	ကျား + မ	ပုံနှိပ်ရေး	၄,၃၀၀,၀၀၀	၈၅	၇၆	၁၆၁
၅	မူကြို ကျောစီး	ကျား + မ	ယာဇာ	၂,၄၀၀,၀၀၀	၈၅	၇၆	၁၆၁

၉။ လူထုစီမံကိန်း၏ လာမည့် (၄) နှစ်အတွက် အကျုံးမဝင်သော ဦးစားပေး ဖွံ့ဖြိုးတိုးတက်မှု လုပ်ငန်း အစီအစဉ်များအားဖော်ပြပါ။

အဆင့်	ကျေးရွာအတွက် ဦးစားပေး ဖွံ့ဖြိုးတိုးတက်မှု လုပ်ငန်းစဉ်များ	အဆိုပြုသူ (အမျိုးသားများ/ အမျိုးသမီးများ/အမျိုးသား+ အမျိုးသမီး)	အခန်းကဏ္ဍ
၁	လူနာတင်ယာဉ်	ကျား + မ	အခြား
၂			
၃			
၄			
၅			

ခေါင်းဆောင်၊ ကျေးရွာစီမံကိန်းအထောက်အကူပြုကော်မတီမှအတည်ပြုသည်။

အမည် ဒေါ်အိန် လက်မှတ် [လက်မှတ်] နေ့စွဲ ၁၅.၆.၂၀၂၀

၁၁။ အစည်းဝေးမှတ်တမ်းများ

အစည်းအဝေးမှတ်တမ်း

ကျေးရွာအမည် - ကော့ဝဟရဟ်

အချိန်/နေ့ရက် - 4.6.2019

ကျေးရွာအုပ်စုအမည် - ဆန်းတပင်

နေရာ - ကော့ဝဟရဟ်ဘုန်းကြီးကျောင်း

အစည်းအဝေးပြုလုပ်ရခြင်းအကြောင်းအရာ ... ပထမ + ဒုတိယ အကြိမ်အစည်းအဝေး

ဆွေးနွေးချက်နှင့် ဆုံးဖြတ်ချက်

ပထမဦးစွာ အစည်းအဝေး တက်ရောက်သူ အရင်း PC - 11 လိုကောက် ယူခဲ့ပါသည်။ ထို့နောက်တွင် ကျေးရွာအုပ်စုရှေ့မှူးဦးပုံးယံးကြည် ဗဟုဖွင့်အဖွဲ့ စကားပြောကြားပြီး ကျေးရွာဖွံ့ဖြိုးရေး၊ လူထုပူးပေါင်းပါဝင်ရေး၊ အစည်းအဝေး ဖြိုးဖြောက်အောင် တက်ရောက်ရန် နှင့်တက်ညီလက်ညီ ပါဝင်ဆွေးနွေးရန်ပြော ကြားခဲ့သည်။ ထက်ထက်ဖြိုး ကျေးရွာမှ တာဝန်ကျသော ယက်ထောက် နည်းပညာ မှူး နှင့် လူထုစည်းရုံးရေးမှူးတို့က နောက်ထပ်တစ်ဖန် ပြန်လည် မိတ်ဆက် ကြသည်။ ထို့နောက် လူထုစည်းရုံးရေးမှူးမှ ဆောင်ရွက်မည့် အစီစဉ်များကို ကျေးရွာလူထုအား ရှင်းပြခဲ့ပါသည်။

အစီအစဉ် (၂) အရ - အစည်းဝေး ပြုလုပ်ခြင်းမရှိ ရှည်ရှည်ချက် နှင့် လူထုစည်းရုံးရေးမှူးက ကျေးရွာလူထု အား ရှင်းပြခဲ့ပါသည်။

အစီအစဉ် (၃) → စီမံကိန်း မိတ်ဆက် (၁၅) ချက်ကို လူထုစဉ်းရုံးရှေးဖူး
 ၈ လျှေးစွာလူထုအား ဖြန့်လှစ်တင်ပြပြီး စီမံကိန်းစက်ဝိုင်း
 အကြောင်းပါ ဖြန့်လှစ် ချပြပေးသည်။ "ထို့နောက်တွင်
 ပထမနှစ် စက်ဝိုင်းမှ ရွေးချယ်ထားခဲ့သော စေတနာ့ဝန်ထမ်း
 ကို ဖြန့်လှစ်အတည်ပြုခဲ့သည်။"

အစီအစဉ် (၄) → ယခင်နှစ်တွင် ဆွေးနွေးပြီးသား ဖြစ်သော PRA tools
 (၆) ခု အကြောင်းကို ယခု နှစ်တွင် လျှေးစွာလူထုကို
 ဖြန့်လှစ်သုံးသပ်စေသည်။"

အစီအစဉ် (၅) → ဆက်လက်ပြီး လူထုစဉ်းရုံးဖွဲ့စည်းမှုနှင့် လက်ထောက်အဖွဲ့ဝင်များ
 ဖွဲ့စည်းပုံကို ယထာရက်စွာ ဆွေးနွေးအတည်ပြုခဲ့ပြီး ဖြစ်
 သော လျှေးစွာ၏ အခက်အခဲ မျှော်မှန်းချက် နှင့် လုပ်ငန်းခွင်
 များကို လျှေးစွာလူထုအား ဖြန့်လှစ် သုံးသပ် ဆွေးနွေးစေ
 သည်။ "ထို့နောက်တွင် လျှေးစွာလူထုက သုံးသပ်ဆွေးနွေး
 ပြီး အခက်အခဲ မျှော်မှန်းချက်နှင့် ဦးစားပေးလုပ်ငန်းများ
 ကို အတည်ပြုပြုခဲ့သည်။"

မှတ်တမ်းပြုစုသူ - အမည် -

လက်မှတ်-

နေ့ရက်-

အတည်ပြုသူ - အမည် -

လက်မှတ်-

နေ့ရက်-

အစီအစဉ် (၆)

→ လူထုစဉ်းရုံးရှေးဖူးလာ ပထမ နှစ်တွင် လျှော့စွာလူထုမှ ရွေးချယ်ထားသော ဦးစားပေးလုပ်ငန်းခွဲများကို ဖြန့်ဖြူးပေးသည့် ။ ထို့နောက်တွင် စဉ်းရုံးရှေးဖူးလာ ဦးစားပေးလုပ်ငန်းခွဲများ အဆင့်မြှင့်တင်မှု ဤ / မရှိမေးမြန်းခဲ့သည် ။ ကျေးဇူးလူထုလည်း ဦးစားပေးလုပ်ငန်းအဆင့်ကို ဖြန့်ဖြူးပေးချက်မည်ဟု ပြောကြားသည် ။ ထို့နောက်တွင် ဦးစားပေးလုပ်ငန်းခွဲ အဆင့် များကို အဆိုပြုစာရင်းဖြင့်သာ ရွေးချယ်ပြီးလျှင် ကျေးဇူးလူထု ၁၅၀၀၀၀ ၊ အတည်ပြု ရွေးချယ်သတ်မှတ်လိုက်သည် ။

အစီအစဉ် (၇)

→ လက်ထောက် နည်းပညာဖွံ့ဖြိုး လျှော့စွာလူထု ရွေးချယ်ထားသော လုပ်ငန်းခွဲများကို အလျဉ်းဝင် / မဝင် အကြောင်း ဖြန့်ဖြူးပေးခြင်း ပြုပေးသည် ။ ဆက်လက်ပြီး အကဲအတွက် များအကြောင်းကိုလည်း လျှော့စွာလူထု ထိခိုက်မှုလည်း ၁၀၀၀၀ ပေါက်အောင် ရှင်းပြပေးခဲ့သည် ။

အစီအစဉ် (၈)

→ ဆက်လက်ပြီး လက်ထောက် နည်းပညာဖွံ့ဖြိုး နှင့် လူထုစဉ်းရုံးရှေးဖူးဖွံ့ဖြိုး လျှော့စွာ စီမံခန့်ခွဲမှု အဖွဲ့အစား ဖြန့်ဖြူးပေးခဲ့သည် ။ ပထမ နှစ်တွင် ဖွဲ့စည်းထားသော လက်ထောက် အဖွဲ့ကို လျှော့စွာလူထုရွေးချယ် ခေါ်ပြီး လက်ထောက်ထိန်းချုပ်မှု ဘဏ္ဍကို လူထုစဉ်းရုံးရှေးဖူးဖွံ့ဖြိုး မေးမြန်းသည် ။ လက်ထောက်ထိန်းချုပ်မှုလည်း လျှော့စွာလူထု ၁၀၀၀၀၀ ပါဝင် ဆက်လုပ်ရန် ဆန္ဒ ရှိကြောင်း ဖြန့်ဖြူးပေးသည် ။

မှတ်တမ်းပြုရာသူ - အမည် -

လက်မှတ် -

နေ့ရက် -

အတည်ပြုသူ - အမည် -

လက်မှတ် -

နေ့ရက် -

အစီအစဉ် (၉) → ဆက်လက်ပြီး ယူထုစည်း ရုံးရုံးများက ကော်မတီဝင်များ၏ တာဝန် နှင့် ဝတ္တရားကို ဖြန့်ယူ၍ ရှင်းပြပေးသည်။ ထို့အပြင် စီမံကိန်းနှင့် ဆောင်ရွက် နှင့် ရှောင်ရွက် အကြောင်းကိုလည်း ထပ်မံ ရှင်းပြပေးသည်။

အစီအစဉ် (၁၀) → နောင်ဆုံးတွင် လျှော့စွန့်/ဆောင်ရွက်မှု ဦးစီးဖွဲ့စည်းပေး က မနှစ်ကထက် ပူးပေါင်းပါဝင်မှု အားကောင်းအောင် ပါဝင်ကြရန် နှင့် ယူထုစည်းဝင်ပေးခြင်းများလည်း ပိုမို ဝေဖန်ဆောင်ရွက် ပြောကြားခဲ့သည်။ ထို့အပြင် အစည်းအဝေးကို ရာနှုန်းပြည့်တက်ရောက်ကာ အစည်းအဝေး ပြီးမြောက်သည်အထိ ပါဝင်ဆွေးနွေး ခဲ့ကြသည်အတွက် လျှော့စွန့်တင်ကြောင်း ပြောကြားခဲ့ သည်။

ထို့အပြင် ယူထုစည်း ရုံးရုံး မှ အစည်းဝေး ပြီးမြောက် ကြောင်း ကြေညာကာ နှိုးဆော်ပေးခဲ့သည်။

မှတ်တမ်းပြုစုသူ - အမည် - နန်းစိုင်းဝင်းထွန်းလက်မှတ် - ခိုင်

နေ့ရက်- ၂.၆.၂၀၁၇

အတည်ပြုသူ - အမည် - ဦးပိုးလင်းကြည် လက်မှတ် - ကြည်

နေ့ရက်- ၂.၆.၂၀၁၇

၁၂။ ကဏ္ဍအလိုက်ဦးစားပေးဖွံ့ဖြိုးရေးလုပ်ငန်းစဉ်များ

ကဏ္ဍအလိုက်ဦးစားပေးလုပ်ငန်းချုပ်စာရင်း

ကျေးရွာအုပ်စုအမည်- ထန်းတယ်

ကျေးရွာအမည်- ကော့ထူ

ကဏ္ဍ	ဦးစားပေးအဆင့်	လုပ်ငန်းအမျိုးအစား	အဆိုပြုသူ			ခုနှစ်	ထောက်ပံ့သည့်အဖွဲ့အစည်း (သို့) ဌာန	မှတ်ချက်
			ကျား	မ	ကျား+မ			
အခြေခံအဆောက်အအုံ (လမ်း၊ တံတား၊ ရေရရှိရေး၊ စီးလင်းရေး။)	စဉ်							
	၁။	ဖိ.ကြွ.မိ.တို့စု			✓	၂၀၂၀	ကျေး.လက.ဖွံ့.ဖွံ့.	
	၂။	ရွာတွင်း.လမ်း.ဖွံ့.ဖွံ့.			✓	၂၀၂၁	၀၀၀+ကျေး.လက.ဖွံ့.ဖွံ့.	
	၃။	ရွာတွင်း.လမ်း.ဖွံ့.ဖွံ့.			✓	၂၀၂၂	ကျေး.လက.ဖွံ့.ဖွံ့.	
	၄။	ကော့ထူ.လမ်း.ဖွံ့.ဖွံ့.			✓	၂၀၂၄	ကျေး.လက.ဖွံ့.ဖွံ့.	
	၅။	မ.ကြွ.မိ.တို့စု			✓	၂၀၂၅	ကျေး.လက.ဖွံ့.ဖွံ့.	
လူမှုရေး၊ စီးပွားရေး၊ ကျန်းမာရေးနှင့် ဆိုင်သော လိုအပ်ချက်အတော်								
သက်ဝမ်းကျောင်းကျန်းမာရေးနှင့် ဆိုင်သော								
အခြားထူး (ဌာနဆိုင်ရာများလွှဲပြောင်းနိုင်ခြင်းနှင့် အကောင်အထည်ဖော်ဆောင်ရွက်ပေးနိုင်ခြင်းမရှိသောလုပ်ငန်း)								

