

ပြည်ထောင်စုသမ္မတမြန်မာနိုင်ငံတော်အစိုးရ
စိုက်ပျိုးရေး၊ မွေးမြူရေးနှင့် ဆည်မြောင်းဝန်ကြီးဌာန
(ကျေးလက်ဒေသဖွံ့ဖြိုးတိုးတက်ရေးဦးစီးဌာန)

လူထုပဟိုပြုစီမံကိန်း

National Community Driven Development Project

(NCDDP)

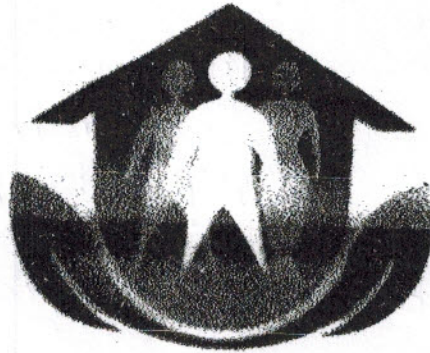

ကျေးရွာဖွံ့ဖြိုးရေးအစီအစဉ်

Village Development Plan (VDP)

(ကြာအင်းဆိပ်ကြီး)မြို့နယ်

(ဖြောင့်မတ်)အုပ်စု၊ (ကျော့ပလူ)ကျေးရွာ

မာတိကာ

၁။ ဦးနယ်မြေပုံ

၂။ ကျေးရွာမြေပုံ (တည်နေရာ)

၃။ အုပ်စုတွင်ပါဝင်သောကျေးရွာများစာရင်း

၄။ ကျေးရွာအခြေခံအချက်အလက်များ (ကျေးရွာသမိုင်းကြောင်း)

၅။ လူထုပူးပေါင်းပါဝင်သော လှူဒါန်းစံပြင်ဆင်မှုနှင့် အတဲြပ်ပြင်လုပ်ငန်းစဉ် (PSM/PRA) အကျဉ်းချုပ်ဖော်ပြချက်

၆။ ကျေးရွာပုံ ဖြန့်ဝေရေးအစီအစဉ်အတွက် အသုံးပြုခဲ့သော PRA tools များနှင့် တစ်ခုချင်းစီအတွက် သုံးသပ်ချက်များ (အသုံးပြုခဲ့သော PRA tools တစ်ခုချင်းစီ၏ အမည်များရေးရန်)

၇။ ကော်မတီဝင်များရွေးချယ်ခြင်းနှင့် ကျေးရွာပုံဖြန့်ဝေရေးအစီအစဉ်ဆောင်ရွက်မှုမှတ်တမ်းခေါက်ပုံများ

(၂-၃ ပုံ ထက်မများရ)

၈။ ကျေးရွာအချက်အလက် (ပုံစံ-၁)

၉။ စီမံကိန်းစက်ဝန်းအချိန်ဖော်ပြချက် (ပုံစံ-၂)

၁၀။ ကျေးရွာပုံဖြန့်ဝေရေးဦးစားပေးအစီအစဉ် (ပုံစံ-၃)

၁၁။ အစည်းအဝေးမှတ်တမ်းများ

၁၂။ ကာကွယ်ရေးအစီအစဉ်ဦးစားပေးပုံဖြန့်ဝေရေးလုပ်ငန်းစဉ်များ

වැඩි: වැඩසටහන

වැඩසටහන

වැඩසටහන

වැඩසටහන

වැඩසටහන

වැඩසටහන

වැඩසටහන

වැඩසටහන

වැඩසටහන

වැඩසටහන

වැඩසටහන

වැඩසටහන

වැඩසටහන

වැඩසටහන

වැඩසටහන

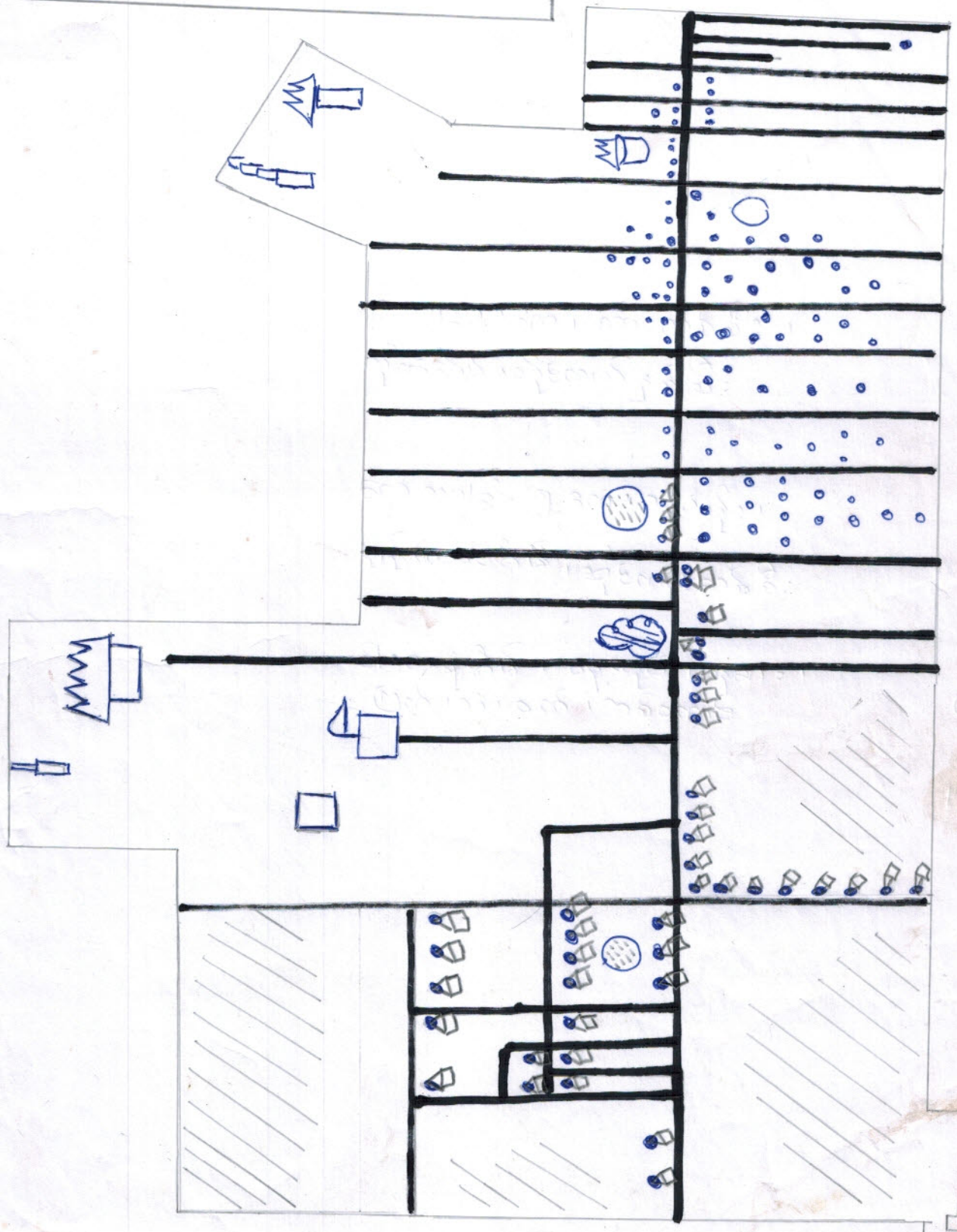

ကုမ္ပဏီ ဟိုတယ် နှင့် ခရီးစဉ် ဝန်ထမ်းများ၏ အကျိုးအမြတ် ဖြေရှင်းမှု အစီအစဉ်

ကျေးဇူး - ကျေးဇူး

ရက်စွဲ - ၂၀.၁၇.၂၀၁၇

အကျိုးအမြတ် ဖြေရှင်းမှု အစီအစဉ်

- ၁။ အကျိုးအမြတ် ကျေးဇူး
- ၂။ ခံစားခွင့် ကျေးဇူး
- ၃။ စားနပ်ရိက္ခာ + ဖောက်ဖျက်မှု ကျေးဇူး
- ၄။ ဝန်ထမ်းများ ကျေးဇူး
- ၅။ နိုင်ငံရေး ကျေးဇူး
- ၆။ ကျေးဇူး
- ၇။ အကျိုးအမြတ် ကျေးဇူး
- ၈။ မိမိတို့ ကျေးဇူး
- ၉။ မိမိတို့ ကျေးဇူး
- ၁၀။ အကျိုးအမြတ် ကျေးဇူး
- ၁၁။ အကျိုးအမြတ် ကျေးဇူး
- ၁၂။ ကျေးဇူး
- ၁၃။ ကျေးဇူး
- ၁၄။ ကျေးဇူး
- ၁၅။ ကျေးဇူး
- ၁၆။ အကျိုးအမြတ် (ကျေးဇူး)
- ၁၇။ အကျိုးအမြတ် (ကျေးဇူး)

သုံး သပ်ချက် နှင့် ဂုဏ်ကျေးဇူး (ဝေမျှအရင်း အဖြစ်ဖြစ်ပေ) ၇၀/၇၂/၂၀၁၇

လူနေထိုင်မှုပုံစံ - စီးပွားရေးအဆင့် (၃) ၏ ဖွံ့ဖြိုးတိုးတက်ရေး သည်
ယခု ကျေးဇူးမလုပ် ကျေးဇူး တွင် စုစည်း ရှေ့ထိုး ဖြစ်သည်။

လမ်းပန်းဆက်သွယ်ရေး - ဤတွင် လမ်းများသည် ဖြေသာလမ်းများ ဖြစ်
ဖြစ် ရေကြောင်းများ ကျင့် ဖြောင်း ဖြစ်ပါသည်။ မိုးရာသီတွင် ဆိုင်ကယ်များ သွားရန်
ခက်ခဲပါသည်။ လမ်းသည် ကျန်းမာမှု ဖြစ်သဖြင့် ရေထိုက်စာ ဖြစ်ကြောင်း သွား
လာရခက်ခဲပါသည်။

ကျန်းမာရေး - ရာစကျိုး ဖြစ်သောအခါ အပူအနားတွင် ဆေးခန်းများ
မရှိသောကြောင့် ၊ ထိုင်းရင်း ဆေးများကိုသာ အသုံးပြုဖြစ်ပါသည်။ မသက်
သာသောအခါ ဖြိုထဲသို့ သွားကာ ကုသရသောကြောင့် အခက်အခဲများ ဖြစ်ပါသည်။

သောက်သုံးရေး - ကျေးဇူးအတွင်း ဦးလက်တွင်း များကိုသာ အသုံးပြုကြရသော
ကြောင့် ဓွေအခါတွင် ရေများ ခမ်း ချောက်ရပါသောအခါ သောက်ရသုံး ရေများ
အခက်အခဲဖြစ် ဖြစ်ပါသည်။

အခြား - ဖွာထဲတွင် စာသင်ကျောင်း ၊ လမ်း ၊ သူရုံး ၊ ဖြိုးကျောင်း ၊ ဇရပ် ၊
စာသင် ဖြောင်း ၊ ရော်ဘာခြံ ၊ နင်း ၊ သမိုင်း ၊ တောလုံး ကွင်း စသည်တို့
တွေ့ ဖြစ်ပါသည်။

CRA / PRA အကူပြုချက်

ကျေးဇူးတင်ကျေးဇူးတင်
၇၀/၂၉/၂၀၀၇

| စဉ် | အကြောင်းအရာ | အမျိုးအစား | ပိုင်းဆိုင်ရာ | ဘက်စုံကော်မရှင် | | | အဆိုအကြောင်းအရာများ |
|-----|---|------------|---|-----------------|----|--------|---|
| | | | | က | မ | ပေါင်း | |
| ၁ | ကျေးဇူးတင်ပျဉ်းမာန် နှင့် သယံဇာတပြုစုမှု (social map/ Resource map | ၇၀/၂၉/၂၀၀၇ | ဥပဒေ အကူပြု အကူပြု မပြုရဘဲ အကူပြု | 53 | 40 | 93 | အိမ်ထောင်ရေး၊ အခြေခံအဆောက်အအုံများ၊ လမ်းဖျက်၊ အကူပြုပေးရေး၊ လမ်းယာပြုစုမှု၊ မြေအကျိုးများနှင့် တောတောင်များ |
| ၂ | ပျဉ်းမာန်ဖွဲ့စည်းမှု သတ်မှတ်ခြင်း (weather Ranking) | ၇၀/၂၉/၂၀၀၇ | ဥပဒေ အကူပြု အကူပြု မပြုရဘဲ အကူပြု | 53 | 40 | 93 | ကျေးဇူးတင်ပျဉ်းမာန်၊ အခြေခံအဆောက်အအုံများ၊ လမ်းဖျက်၊ အကူပြုပေးရေး၊ သတ်မှတ်ခြင်း၊ ကျေးဇူးတင်ပျဉ်းမာန်နှင့် အများသက်ဆိုင်သော သတ်မှတ်ခြင်း |
| ၃ | ရာသီဥတုပြောင်းလဲမှု (seasonal Calendar | ၇၀/၂၉/၂၀၀၇ | ဥပဒေ အကူပြု အကူပြု မပြုရဘဲ အကူပြု | 53 | 40 | 93 | ရာသီဥတုပြောင်းလဲမှု၊ ရေ၊ လေ၊ အပူချိန်၊ အလုပ်အကိုင်၊ သဘာဝဘေး၊ စွန့်ပစ်ပစ္စည်းများ၊ ရေယူမှုများနှင့် မြေအကျိုးများ |
| ၄ | ပစ်မှတ်အိမ်ထောင် သတ်မှတ်ခြင်း (spider web) | ၇၀/၂၉/၂၀၀၇ | ဥပဒေ အကူပြု အကူပြု မပြုရဘဲ အကူပြု | 53 | 40 | 93 | အမျိုးသားနှင့် အမျိုးသမီးတိုင်း၏ အခြေခံအဆောက်အအုံများ၊ လမ်းဖျက်၊ အကူပြုပေးရေး၊ မြေအကျိုးများနှင့် တောတောင်များ |

| | | | | | | | |
|---|--|-----------|---|----|----|----|---|
| ၅ | ကျား ၂၀ ကျား ဆုံးသတ်ခြင်း | FDC/20/04 | ပြောရည်ထားရာဆို အထည်အစာစားရာဆို အခြေရည်ထားရာဆို | 53 | 40 | 93 | ကျား ၂၀ ကျား ၂၀ ဦး၏ အခြေအနေအထား အထည်အစာစားရာဆို အထည်အစာစားရာဆို အခြေရည်ထားရာဆို |
| ၆ | ကျား အရည်: ချိတ် ဆက်ခြင်း (Venn Diagram) | FDC/20/04 | ပြောရည်ထားရာဆို အထည်အစာစားရာဆို အခြေရည်ထားရာဆို | 53 | 40 | 93 | ကျား ၂၀ ကျား ၂၀ ဦး၏ အခြေအနေအထား အထည်အစာစားရာဆို အထည်အစာစားရာဆို အခြေရည်ထားရာဆို |
| ၇ | ပုဒ်ကုန်အစာစား (Problem Tree) | FDC/20/04 | ကျား: ဆေးကုသမှု | 53 | 40 | 93 | ကျား: ဆေးကုသမှု အခြေအနေအထား အထည်အစာစားရာဆို အထည်အစာစားရာဆို အခြေရည်ထားရာဆို |
| ၈ | ပုဒ်ကုန်အစာစား (Problem Tree) | FDC/20/04 | ကျား: ဆေးကုသမှု | 53 | 40 | 93 | ကျား: ဆေးကုသမှု အခြေအနေအထား အထည်အစာစားရာဆို အထည်အစာစားရာဆို အခြေရည်ထားရာဆို |
| ၉ | ကျား ၂၀ ကျား ဆုံးသတ်ခြင်း (Mathematical Ranking) | FDC/20/04 | ပြောရည်ထားရာဆို အထည်အစာစားရာဆို အခြေရည်ထားရာဆို | 53 | 40 | 93 | ကျား ၂၀ ကျား ၂၀ ဦး၏ အခြေအနေအထား အထည်အစာစားရာဆို အထည်အစာစားရာဆို အခြေရည်ထားရာဆို |

၂၀၂၁ ခုနှစ် ပိုင်ဆိုင်မှု ချုပ်ဆိုမှု

ကျေးရွာ - ကျေးဟုတ်
 ၇၂၈၅ - ၇၀, ၇၁, ၇၀၇

သီးသစ်ချွေးကန်ဒေသနယ်များ

စာတမ်းပုံနှိပ်ထုတ်ဝေရန်

| စဉ် | ဒေသ | ပိုင်ဆိုင်မှု | အိမ်အရေ |
|------------|--------------------|---|----------|
| ၁ | ချွေးကန်ဒေသ ဒေသ | ကျွန်းကန် ၁၅၈၀၊ က.စစ်စစ်၊ လှိုင်မင်း ဆိုင်ကန်(၅)စင်း | ၃၀ |
| ၂ | အလယ်အလတ် ဒေသ | ကျွန်းကန်(၅)၈၀၀၊ ဒေသပိုင်၊ ပျဉ်းစာအိမ်၊ ဆိုင်ကန်(၁)စင်း | ၇၆ ၇၀ |
| ၃ | အလယ်အလတ် ဒေသ | ဝါးစင်အိမ်၊ နေ့ပျဉ်၊ နေ့ပျဉ်၊ ဝက်(၁)၈၀၀ ကျွန်းကန်(၅)၈၀၀၊ ကန်(၅)၈၀၀ | ၉၄ ၅ |
| စုစုပေါင်း | | | ၂၀၀ |

ကျေးရွာကျေးဟုတ်၊ ကျေးရွာအလယ်အလတ်(၃)ဒေသနှင့် ဒေသပိုင်၊ ကျေးရွာအလယ်အလတ်
 ချွေးကန်ဒေသ၊ အလယ်အလတ်ဒေသနှင့် အလယ်အလတ်ဒေသအရေကို ပုံနှိပ်ထုတ်ဝေပါသည်။
 ကျေးရွာအလယ်အလတ်ဒေသနှင့် အလယ်အလတ်ဒေသကို ပုံနှိပ်ထုတ်ဝေပါသည်။
 ကျေးရွာအလယ်အလတ်ဒေသ၊ အလယ်အလတ်ဒေသ၊ အလယ်အလတ်ဒေသနှင့် ဒေသပိုင်၊ ကျေးရွာ
 ဒေသပိုင်အရေကို ပုံနှိပ်ထုတ်ဝေပါသည်။

ဝင်းသင်းဗျက်နှင့် ကုလန်ဗျား (ရာသီခွင်ပြု ဖြေဆိုခြင်း)

ကျေးဇူး - ကျေးပညာ
၃၀/၁၂/၂၀၁၇

ရှေးဦးပါးဖြစ် - " တန်ခူးလနှင့် ကဆုန်လတို့တွင် အလွန် မှု ဖြစ်သော ၆ ဖြောင်း

ရှေးဦးပါး ဗုဒ္ဓဘာသာ ဆုံးလ ဖြစ်သည်။ ဝါဆို၊ ဝါခေါင်နှင့် ၆ တန် စာမတ်လများတွင်

ရှေးဦးပါး မှု မရှိသလောက် နည်းပါးသည်။

ကျန်းမာရေး - " တန်ခူး၊ ကဆုန်၊ နယုန်လတို့တွင် ရာသီအရူး ၃၀ ဖြောင်း များ

၆ ဖြောင်း ဝမ်းရောဂါများ၊ ပြက်ဖျားများ ဖြစ်တတ်ကြ ပါသည်။

စိုက်ပျိုးခြင်း - " ဝါဆို၊ ဝါခေါင်လများတွင် စိုက်ပျိုးသီးနှံများ အများဆုံး စိုက်ပျိုး

ဆိုင် ဖြစ်သည်။

ဂိုတင်သိမ်းခြင်း - " သီတင်းကျွတ်နှင့် တန်ဆောင်မုန်းလများတွင် စိုက်ပျိုးပြီးသော

ပွားစွာ စကောက်ပဲသီးနှံများကို မြေလည်သိမ်းကြော့သောလ ဖြစ်သည်။

အလုပ်အကိုင်နည်းပါးခြင်း - တန်ဆောင်မုန်း၊ သီတင်းကျွတ်၊ ဖြာသို့ တန်ခူးလ

များတွင် အလုပ်အကိုင်နည်းပါးဆုံးလများ ဖြစ်သည်။

பலகையின் மையம்:

சூட்டியல் - 16:15

17.12.2017 - 8:15

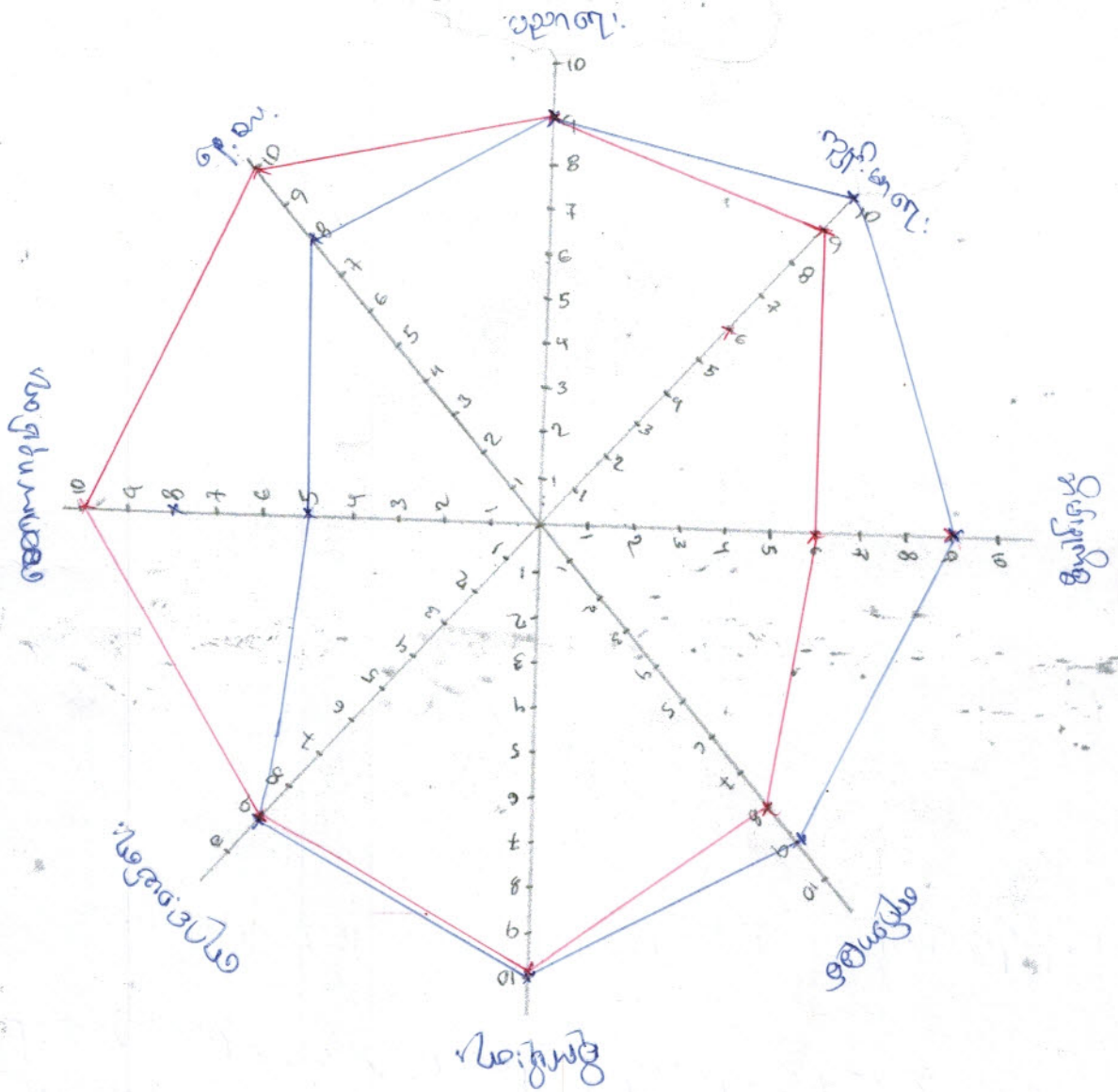

သုံးသပ်ချက်နှစ်ဂုဏ်များ < ဗင်းပုံစံ >

ကျေးဇူး - ကျေးဇူးလူ
3/2/2007
ကျား/မ တန်း တူ အမျိုး ညီမျှ

ပညာရေး - ကျောပလုကေးရွာတွင် ပညာရေးသည်

ရှိပါသည်။

ကျန်းမာရေး - ကျန်းမာရေး ဆိုင်ရာ နည်းများ များသိရှိနိုင်မှုသည် ကျား/မ အမျိုးညီမျှ တာဝန်ရှိသည်။

အိမ်မှုကိစ္စ - အမျိုးသမီးများသည် အမျိုးသားများထက် အိမ်မှုကိစ္စ များကို ပိုမို ဆောင်ရွက် ဖြစ်သည်။ အမျိုးသားများ ဒုက္ခရောက် အမျိုးသမီးကား အိမ်မှုကိစ္စတွင် ပိုမို ကူညီ လုပ်ကိုင် ပေးရန် လိုအပ်ပါသည်။

စိုက်ပျိုးရေး - စိုက်ပျိုးရေးလုပ်ငန်း များသည် ကျား/မ တန်း တူ စွာ လုပ်ဆောင်ခြင်း ဖြစ်ပြီး ကျား/မ အမျိုးညီမျှ တာဝန်ရှိပါသည်။

တည်ဆောက်ရေး - ဆောက်လုပ်ရေးလုပ်ငန်း များသည် အမျိုး သား များ သည် ပိုမို လုပ်ဆောင်ရသော ဖြစ်ပြီး အမျိုးသမီးများ ပါဝင်ဖို့ လိုအပ်ပါသည်။

ငွေစား - ဝင်ငွေလုပ် ကိုင်နိုင်မှုသည် အမျိုး သား များ သည် ဒုက္ခများ ဆုံး ဖြစ်သောကြောင့် အမျိုးသမီးများလည်း ပါဝင် ကူညီရန် လိုအပ်ပါသည်။

ကျေးရွာ - ကျေးပင်
 ၇၇၈၆ - ၂၀၁၇.၂၀၁၈

| အမျိုးသား ဝိုင်ဆိုင်မှု | အမျိုးသမီး ဝိုင်ဆိုင်မှု | အမျိုးသား + အမျိုးသမီး ဝိုင်ဆိုင်မှု |
|-------------------------|---|--------------------------------------|
| ဆိုင်ကယ် ကား အိမ် | ဂျာဘစ် ငြိမ်း/ကံ အိမ်အုံ, ပစ္စည်း စကား | |

သုံးစွဲပစ္စည်းနှင့် ဂုဏ်အောင်မြင်မှု

ကျား/မ ကျေးရွာကို ဖြစ်ပေါ်စေရန် အ.မ.ဝ.နှင့် အမျိုးသား များ၏ အသုံးပြုမှု/အိမ်အုံအသုံး
 ချခံမှုနှင့် အမျိုးသမီး များ၏ အသုံးပြုမှုတို့ကို သိရှိနိုင်ရန် အမျိုးသား များ၏
 ဝိုင်ဆိုင်မှုနှင့် အမျိုးသမီး များ၏ ဝိုင်ဆိုင်မှုကိုလည်း သိရှိနိုင်ရမည်။
 ဂုဏ်အောင်မြင်မှု အမျိုးသမီး များသည် အမျိုးသား များထက် သာသနာ့ဆောင်ရွက်မှု
 ကိုလည်း များစွာ ပါဝင်မှုဖြင့် စောင့်ရှောက်နိုင်ပါသည်။ ထို့အပြင် အမျိုးသမီး များ၏ ဂုဏ်အောင်မြင်မှု
 များမှာ ဖော်ပြမှုမရှိသေး။ ဖြစ်ပေါ်စေရန် အ.မ.ဝ. အဖွဲ့ရှိပါသည်။

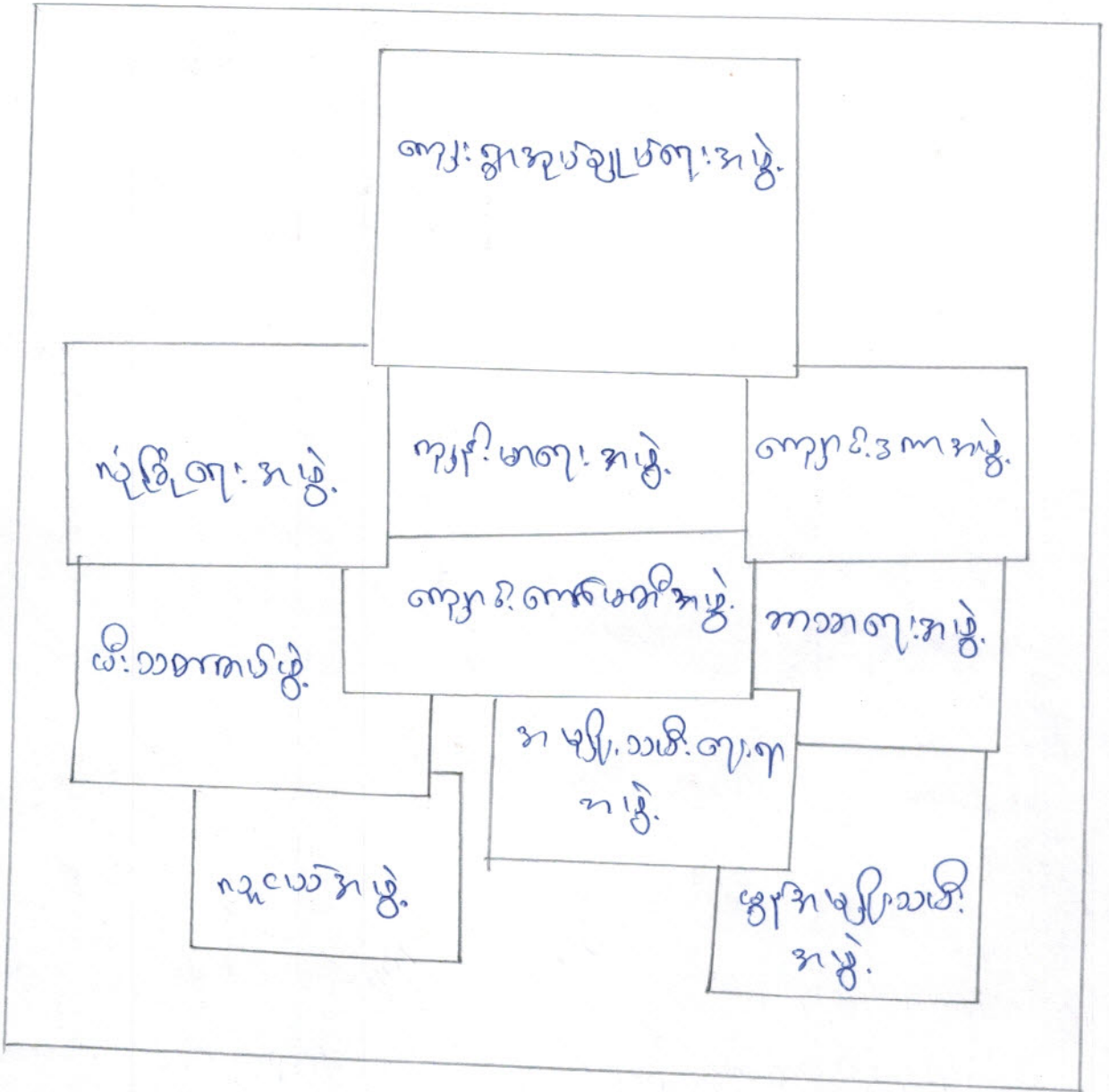

သုံးသပ်ချက်နှင့် ဂုဏ်အိမ်ရာ

ကျေးဇူး-ကျေးဇူးပလု

ဒုတိယ - ပြောင်မတ်

၇၇၅ - ၂၀/၁၂/၂၀၁၇

* ကျေးဇူးအတွင်း ဤ အဖွဲ့အစည်းများ *
" "

ကျေးဇူးဒုတိယချုပ်ရေး အဖွဲ့နှင့် ငွေကြေး အဖွဲ့တို့သည် ကျေးဇူးဤ ပြဿနာများ

အခက်အခဲများကို ကျေးဇူးအဖွဲ့နှင့် ပူးပေါင်း၍ ဆောင်ရွက် ဖြစ်သည်။

ကျောင်းဒကာအဖွဲ့၊ သာသနာရေး အဖွဲ့တို့သည် ကျေးဇူး ဇာန် သာရေး / မှား

ကိစ္စရပ်များကို ကျေးဇူးအဖွဲ့နှင့် ချိတ်ဆက်ဆောင်ရွက် ဖြစ်သည်။

ကျောင်းကော်မတီ အဖွဲ့နှင့် ဒုတိယချုပ်ရေး အဖွဲ့တို့သည် ကျေးဇူးအဖွဲ့နှင့်

ပူးပေါင်း၍ ပညာရေး ကဏ္ဍတိုးတတ်ဖြင့် မား ကောင်းချိတ်ဆက်ဆောင်ရွက် ဖြစ်သည်။

မိုးသတ်အဖွဲ့သည် ကျေးဇူးကို မိုးဝေးအဖွဲ့နှင့် ကာကွယ်ရန် မြို့နယ်မိုးသတ်

အဖွဲ့နှင့် ဆက်သွယ် ဆောင်ရွက်ပျက်ရှိသည်။

ထို့နည်းသူ အမျိုးသမီးရေးရာအဖွဲ့၊ ဗုဒ္ဓအမျိုးသမီးအဖွဲ့၊ လူငယ်အဖွဲ့တို့သည်

လည်ရပ်ရွာ ဖွံ့ဖြိုးရေးလုပ်ငန်း၊ အခက်အခဲများကို ကျေးဇူးဒုတိယချုပ်ရေး အဖွဲ့နှင့်

ဆောင်ရွက်ပေးဖြစ်သည်။

2020.10.20 - 2020.10.21
2020.10.20 - 2020.10.21

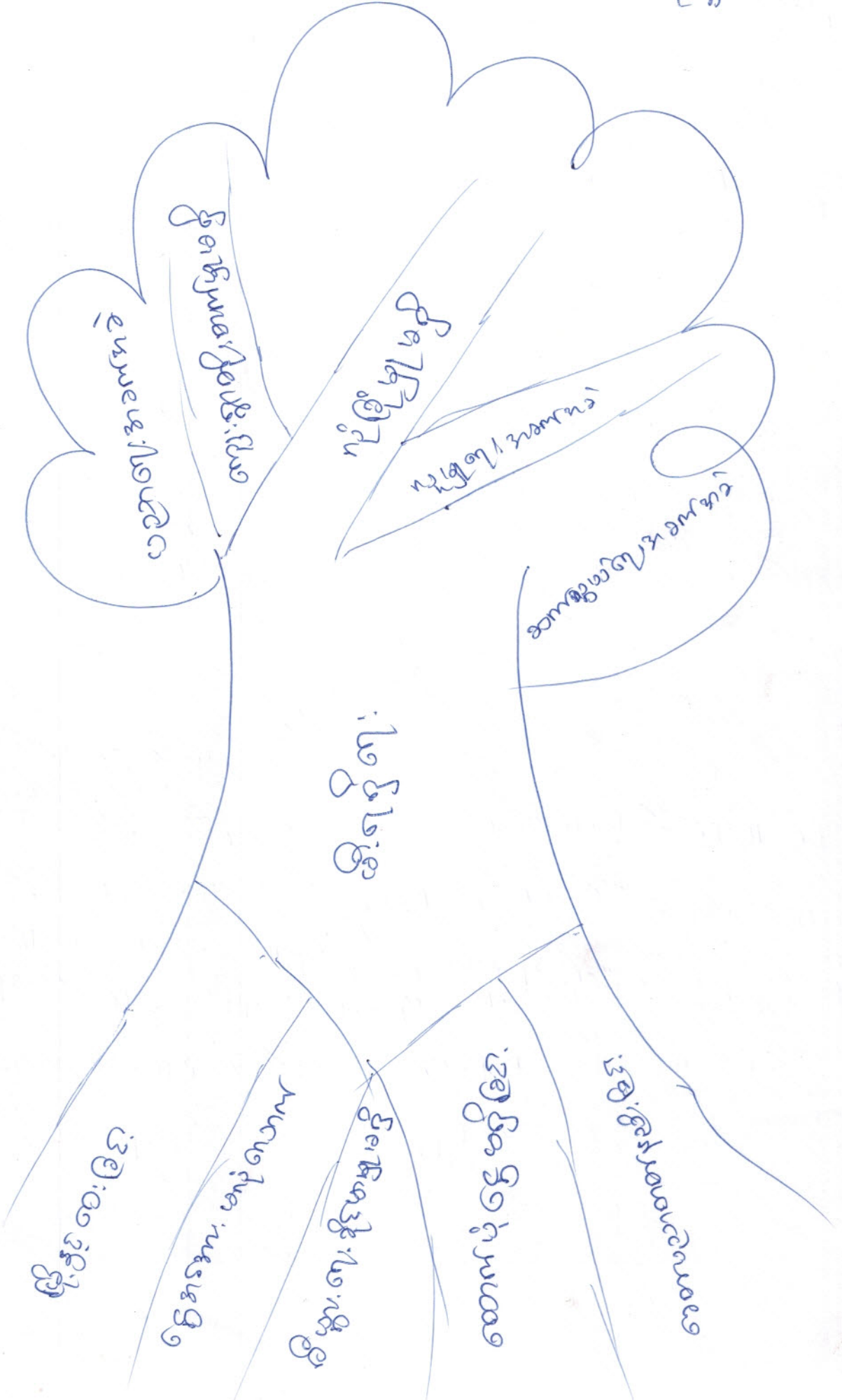

ശിക്ഷണത്തിന്റെ

සමස්ත පාලන කටයුතු සඳහා වූ

කාලය - 2017.12.10
 අංක - 2017.12.10

| අංක | නාමය | අංක | නාමය |
|-----|------------|-----|------------|
| 1 | චන්ද්‍රසේන | 1 | පරාක්‍රම |
| 2 | සුභසිරිසේන | 2 | සුභසිරිසේන |
| 3 | සුභසිරිසේන | 3 | සුභසිරිසේන |
| 4 | සුභසිරිසේන | 4 | සුභසිරිසේන |
| 5 | සුභසිරිසේන | 5 | සුභසිරිසේන |
| 6 | සුභසිරිසේන | 6 | සුභසිරිසේන |

සමස්ත පාලන කටයුතු සඳහා වූ

* චන්ද්‍රසේන සහ සුභසිරිසේන

* සුභසිරිසේන සහ සුභසිරිසේන

* සුභසිරිසේන සහ සුභසිරිසේන

* සුභසිරිසේන සහ සුභසිරිසේන

* පරාක්‍රම සහ සුභසිරිසේන

မုဆိုးမဟုတ်ပဲ ငြိမ်းကိန်း (စာတိယ နှစ်ငြိမ်းကိန်း ဂေဟစု?)

ကျေးဇူးဒါဆောင်ရွက်ပေးရန် တောင်းဆိုပေးပါရန်

ကျေးဇူး - ကျေးဇူးပေးသူ
ရက်စွဲ - ၂၀၁၇.၀၁.၁၇

- (၁) ငြိမ်းကိန်းဒါဆောင်ရွက်ပေးရန်
 - ဦးဇော်ခိုင်
 - ဒေါ်နီနီလှ
- (၂) ကျေးဇူးပေးရန်
 - ဒေါ်ကျေးဇော်ခိုင်
- (၃) ပေးဆောင်ပေးရန်
 - ဦးသိန်းမောင်
 - ဒေါ်စုခင်
- (၄) လုပ်ငန်းပေးဆောင်ပေးရန်
 - ဦးသန်းအောင်
 - ဒေါ်ပင်
 - ဒေါ်တီအောင်
- (၅) လုပ်ငန်းပေးဆောင်ပေးရန်
 - ဦးပင်မာ
 - ဒေါ်အုန်းမောင်
 - ဒေါ်အေးလှ
- (၆) ပေးဆောင်ပေးရန်
 - ဦးကျော်စွာ
 - ဒေါ်အေး
 - ကေသီခိုင်
- (၇) ပေးဆောင်ပေးရန်
 - ဦးကျော်စွာ
 - ဒေါ်အေး

ကော်မတီဝင်များရွေးချယ်ခြင်းနှင့်ကျေးရွာဖွံ့ဖြိုးရေးအစီအစဉ်ဆောင်ရွက်မှုမှတ်တမ်းခါတ်ပုံများ

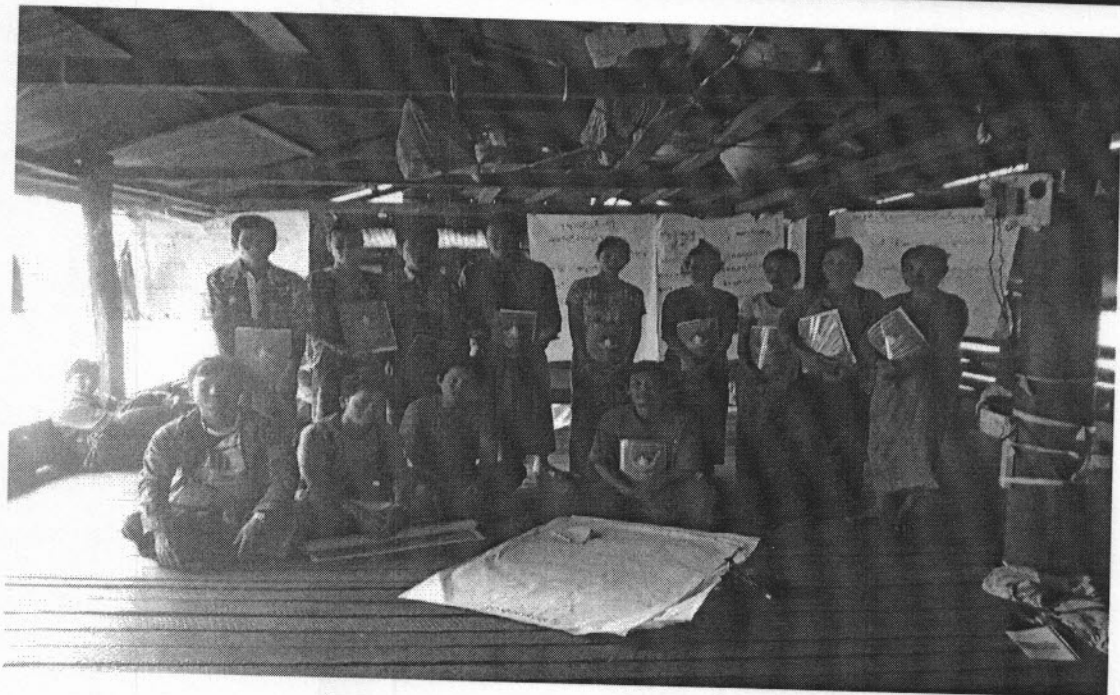
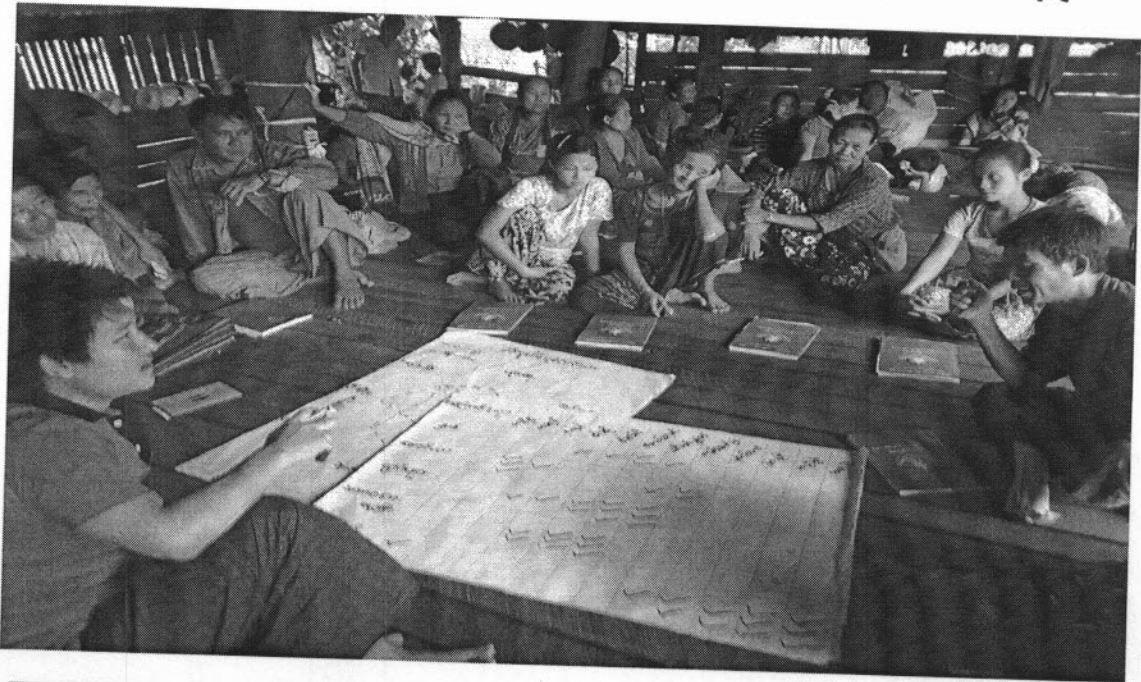

ပုံစံ - ၈ - ၁ ကျေးရွာအခြေခံအချက်အလက်များ (Form PC 1)

လမ်းညွှန်ချက်။ ကျေးရွာတစ်ရွာသို့ ပထမဆုံးမိတ်ဆက်ခရီး သွားရောက်သောအခါ လူထုစည်းရုံးရေးမှူးသည် ကျေးရွာ ခေါင်းဆောင်များအား ကျေးရွာအချက်အလက်များကို မေတ္တာရပ်ခံ၍ တောင်းခံရသည်။ ဤအချက်အလက်များကို စီမံကိန်း မိတ်ဆက်အစည်းဝေးမတိုင်မီတောင်းခံရမည်။ စီမံကိန်းမိတ်ဆက်အစည်းဝေးတွင် လူထုစည်းရုံးရေးမှူးသည် ဤအချက်အလက် များအား စစ်ဆေးပြီး မှန်ကန်အောင်ပြုလုပ်ရမည်။ ပြီးနောက်တွင် လူထုစည်းရုံးရေးမှူးမှ သတင်းအချက်အလက်ထံသို့ Tablets မှ တဆင့် ပြည့်သွင်းရမည်။

| | | |
|--|---|---|
| ကျေးရွာခေါင်းဆောင် အမည် <u>ဦးကျော်အောင်</u> | ကျေးရွာခေါင်းဆောင်၏ ဖုန်းနံပါတ် <u>၀၉ ၇၇၂၄၅၅၇၇၂၁</u> | လူထုစည်းရုံးရေးမှူး၏ အမည် <u>ခင်အောင်စော</u> |
| ပြည်နယ်/တိုင်းဒေသကြီး <u>ကရင်</u> | မြို့နယ် <u>ဣန္ဒာဝတီမြို့နယ်</u> | ကျေးရွာအုပ်စု <u>ဣန္ဒာဝတီ</u> |
| | ကျေးရွာ <u>ကျေးရွာ</u> | |

က။ လူဦးရေ

| လူမျိုးစု | အိမ်ထောင်စုအရေအတွက် | ကိုးကွယ်သည့်ဘာသာ | အိမ်ထောင်စုအရေအတွက် |
|--|---------------------|-----------------------|---------------------|
| လူမျိုးစု (၁) <u>ဗွန်</u> | <u>၃၆၀</u> | ဘာသာ (၁) <u>ဗုဒ္ဓ</u> | <u>၂၀၀</u> |
| လူမျိုးစု (၂) <u>ဗမာ</u> | <u>၂၀</u> | ဘာသာ (၂) <u>ဗုဒ္ဓ</u> | |
| လူမျိုးစု (၃) <u>ကျန်</u> | <u>၂၀</u> | ဘာသာ (၃) <u>ဗုဒ္ဓ</u> | |
| လူမျိုးစုရော ----- | | ဘာသာရော ----- | |
| အခြား | | | |
| | အရေအတွက် | | |
| မသန်စွမ်းသူများ | <u>၁၅</u> | | |
| သက်ကြီးရွယ်အိုများ (၆၅ နှစ် နှင့် အထက်) | <u>၂၀</u> | | |
| စစ်ဘေးရှောင် | | | |

| | အမျိုးသား (အရေအတွက်) | အမျိုးသမီး (အရေအတွက်) |
|---------------------------|-------------------------|-----------------------|
| လူဦးရေ | <u>၇၁၀</u> | <u>၈၄၀</u> |
| လူမျိုးစု (၁) <u>ဗွန်</u> | <u>၆၅၀</u> | <u>၇၀၀</u> |
| လူမျိုးစု (၂) <u>ဗမာ</u> | <u>၃၀</u> | <u>၇၀</u> |
| လူမျိုးစု (၃) <u>ကျန်</u> | <u>၃၀</u> | <u>၇၀</u> |
| အခြား | | |
| အိမ်ထောင်ဦးစီး | <u>၁၅၀</u> | <u>၂၀</u> |

= ၁၅၅၀

(ခ) အခြေခံအဆောက်အအုံ အသုံးအဆောင်များ

| စာသင်ကျောင်း | အမှတ် ခြံပေါ် | ကျန်းမာရေး | အမှတ် ခြံပေါ် | ဘာသာရေး အဆောက် အအုံများ | အမှတ် ခြံပေါ် |
|-----------------|-------------------------------------|------------------|-------------------------------------|----------------------------|-------------------------------------|
| အထက်တန်းကျောင်း | <input type="checkbox"/> | ဆေးရုံ | <input type="checkbox"/> | စေတီ | <input checked="" type="checkbox"/> |
| အလယ်တန်းကျောင်း | <input type="checkbox"/> | ကျန်းမာရေးဌာန | <input type="checkbox"/> | ဘုန်းကြီးကျောင်း | <input checked="" type="checkbox"/> |
| မူလတန်းကျောင်း | <input checked="" type="checkbox"/> | ကျန်းမာရေးဌာနခွဲ | <input type="checkbox"/> | ဟိန္ဒူဘုရားကျောင်း | <input type="checkbox"/> |
| မူကြိုကျောင်း | <input type="checkbox"/> | ဆေးပေးခန်း | <input checked="" type="checkbox"/> | ခရစ်ယာန်ကျောင်း | <input type="checkbox"/> |
| အခြား | <input type="checkbox"/> | အခြား | <input type="checkbox"/> | ဗလီ | <input type="checkbox"/> |
| | | | | အခြား | <input type="checkbox"/> |
| မှတ်ချက် | | မှတ်ချက် | | မှတ်ချက် | |

(ဂ) ကျွမ်းကျင်သူများမှတ်တမ်း (ကျေးရွာတွင်နေထိုင်သော သို့မဟုတ် တခြားရွာမှလာရောက်သော ကျွမ်းကျင်သူများ)

| (၁) စာသင်ကျောင်း | | | (၂) ကျန်းမာရေး | | | (၃) လက်မှုပညာရှင် | | |
|------------------|-------------------------------------|-------------------------------------|------------------------------|--------------------------|--------------------------|--------------------------------|-------------------------------------|--------------------------|
| | ရွာတွင်နေ ထိုင်သူ | အခြားရွာ မှလာသူ | | ရွာတွင်နေ ထိုင်သူ | အခြား ရွာမှ လာသူ | | ရွာတွင် နေထိုင်သူ | အခြားရွာ မှလာသူ |
| မူလတန်းပြဆရာ/မ | <input checked="" type="checkbox"/> | <input checked="" type="checkbox"/> | ဆရာဝန် | <input type="checkbox"/> | <input type="checkbox"/> | လက်သမား | <input checked="" type="checkbox"/> | <input type="checkbox"/> |
| အထက်တန်းပြဆရာ/မ | <input type="checkbox"/> | <input type="checkbox"/> | လက်ထောက် ကျန်းမာရေးမှူး | <input type="checkbox"/> | <input type="checkbox"/> | ပန်းရံ | <input checked="" type="checkbox"/> | <input type="checkbox"/> |
| အလယ်တန်းပြဆရာ/မ | <input type="checkbox"/> | <input type="checkbox"/> | အမျိုးသမီးကျန်းမာရေး ဆရာမ | <input type="checkbox"/> | <input type="checkbox"/> | လျှပ်စစ်ကျွမ်းကျင်၊ မီးသမား | <input checked="" type="checkbox"/> | <input type="checkbox"/> |
| မူကြိုဆရာ/မ | <input type="checkbox"/> | <input type="checkbox"/> | သားဖွားဆရာမ | <input type="checkbox"/> | <input type="checkbox"/> | ရေပိုက်သွယ်သူ | <input checked="" type="checkbox"/> | <input type="checkbox"/> |
| အခြား | <input type="checkbox"/> | <input type="checkbox"/> | ပြည်သူ့ကျန်းမာရေးလုပ်သား | <input type="checkbox"/> | <input type="checkbox"/> | စက်ပြင်ဆရာ | <input checked="" type="checkbox"/> | <input type="checkbox"/> |
| မှတ်ချက် | | | မှတ်ချက် | | | မှတ်ချက် | | |

(ဃ) ကျေးရွာသို့ ရောက်ရှိနိုင်သည့် လမ်းအခြေအနေ / ကျေးရွာတစ်ရွာသည် ၎င်း၏ ကျေးရွာအုပ်စုနှင့် ဆက်သွယ်ထားသော လမ်းအခြေအနေ (အောက်ပါတို့ကိုပိုင်းပါ)

ကျောက်ကြမ်းလမ်း ကတ္တရာလမ်း ကွန်ကရစ်လမ်း မော်တော်ဆိုင်ကယ်လမ်း
 ကျောက်ခင်းလမ်း မြေသားလမ်း လူသွားလမ်း အခြား _____

(င) ကျေးရွာဖွံ့ဖြိုးမှုစီမံချက်

ပိုင်းပါ

(၁) လူထုပဟိုပြုစီမံကိန်းမစတင်မီ ဤကျေးရွာတွင်ကျေးရွာဖွံ့ဖြိုးမှု စီမံချက်ရှိခဲ့ပါသလား?

ရှိပါသည်/မရှိပါ/မသိပါ

(၂) ရှိခဲ့ပါလျှင် ဤစီမံချက်ကို မည်သည့် ခုနှစ်တွင်ပြင်ဆင်ခဲ့ပါသနည်း?

နှစ်- ၂၀၁၆ /မသိပါ

(၃) ဤစီမံချက်ကို မြို့နယ်မှအတည်ပြုခဲ့ပါသလား?

ပြုခဲ့ပါသည်/မပြုခဲ့ပါ /မသိပါ

(စ) ခရီးအကွာအဝေး

(၁) ဤကျေးရွာ၏ပဟိုမှ ၎င်းကျေးရွာအုပ်စု၏ပဟိုအထိ ခရီးမိုင်မည်မျှကွာဝေးသနည်း?

မိုင်- ၁၅ /မသိပါ

(၂) ဤကျေးရွာမှ ၎င်းကျေးရွာအုပ်စုပဟိုအထိ သွားလာရာတွင်ကြာမြင့်သည့်အချိန်

ခြောက်သွေ့ရာသီတွင်ကြာချိန် 1:30 ----- ထော်လာဂျီ/မော်တော်ဆိုင်ကယ်/ခြေလျင်/လား/မော်တော်ဘုတ်/
အခြား -----
မိုးရာသီတွင်ကြာချိန် 2:00 ----- ထော်လာဂျီ/မော်တော်ဆိုင်ကယ်/ခြေလျင်/လား/မော်တော်ဘုတ်/
အခြား -----

(ဆ) ပတ်ဝန်းကျင်ဆိုင်ရာ သဘာဝဘေးအန္တရာယ်
ဤကျေးရွာတွင် ရေကြီးခြင်းကဲ့သို့ သဘာဝဘေးအန္တရာယ်ကျရောက်ဖူးခြင်း ရှိပါသလား။
 မရှိပါ ရှိပါသည် ရှိလျှင်ဖော်ပြပါ -----

(ဇ) ကျေးရွာတွင် ဖွဲ့စည်းထားသော အဖွဲ့အစည်းများ
လူထုဗဟိုပြုစီမံကိန်းမတိုင်မီ ဤကျေးရွာတွင် ကျေးရွာဖွံ့ဖြိုးရေးအတွက် အစိုးရ (သို့) ရွာသားများကိုယ်တိုင်(သို့) စီမံကိန်းတစ်ခုခုမှ ဖွဲ့စည်းထားသည့် အဖွဲ့အစည်းများရှိပါသလား။

(၁) -----

(၂) -----

(ဈ) အထွေထွေအုပ်ချုပ်ရေး ဦးစီးဌာန (GAD) မှ မှတ်တမ်းတင်ထားခြင်း
ဤကျေးရွာသည် အထွေထွေအုပ်ချုပ်ရေး ဦးစီးဌာန (GAD) မှ မှတ်တမ်းတင်ထားမှု ရှိပါသလား။
 မရှိပါ ရှိပါသည်

ကျေးရွာခေါင်းဆောင်

အမည် ဦးကျော်

လက်မှတ်



နေ့စွဲ 20-12-2017

လူထုစည်းရုံးရေးမှူး

အမည် ဇော်ကျော်စွန်း

လက်မှတ်



နေ့စွဲ 20.12.2017



လူထုဗဟိုပြု စီမံကိန်း၊ စီမံကိန်းလက်စွဲ အပိုင်း - (၃) -

ပုံစံ- ၈-၃ ကျေးရွာဖွံ့ဖြိုးရေး ဦးစားပေးအစီအစဉ် (Form PC 3)

လမ်းညွှန်ချက်၊ အဆင့်(၃)ကျေးရွာမျှော်မှန်းချက်အစည်းအဝေးပြီးဆုံးသောအခါကျေးရွာစီမံကိန်း အထောက်အကူပြုကော်မတီသည် လူထုစည်းရုံးရေးမှူးအကူအညီဖြင့် ဤပုံစံကိုပြည့်စုံအောင် ဖြည့်သွင်းရမည်။

လူထုစည်းရုံးရေးမှူး/ဝန်ထမ်း အမည် ခက်ကျော်စွန်းလှော်

နေ့စွဲ ၃၀/၁၂/၁၇ စက်ဝန်းအား အမှတ်ခြစ်ပါ (✓) □ စက်ဝန်း(၁) စက်ဝန်း(၂) □ စက်ဝန်း(၃) □ စက်ဝန်း(၄)

ပြည်နယ်/တိုင်း ကရင်ပြည်နယ် မြို့နယ် ကြာအင်းခရိုင်ကြွေ ကျေးရွာအုပ်စု ရွှေစင်္ကြံ ကျေးရွာ ကျေးရွာ

က။ အခက်အခဲအတားအဆီးများအားဆွေးနွေးခြင်း - ယခုလက်ရှိအခြေအနေတွင်ဤကျေးရွာဖွံ့ဖြိုးတိုးတက်ရေးအတွက် အဓိကအခက်အခဲအတားအဆီးများသည် မည်သည်များဖြစ်ပါသနည်း။ (အမျိုးသား/သမီး အနည်းဆုံးအခက်အခဲ ၅ ခုစီဖော်ပြပါ)

| အမျိုးသား အဖွဲ့မှတင်ပြသောအခက်အခဲအတားအဆီးများ | | အမျိုးသမီး အဖွဲ့မှတင်ပြသောအခက်အခဲအတားအဆီးများ | |
|--|---|---|--------------------------|
| ၁ | ကျေးရွာလမ်းကွင်း၊ ကျေးရွာခင်းလမ်း မပြည့်စုံ | ၁ | ကျေးရွာလမ်း မပြည့်စုံ |
| ၂ | ကျေးရွာအနီးမှဆေးရုံ မရှိ | ၂ | ကျေးရွာအနီးမှဆေးရုံ မရှိ |
| ၃ | ကျေးရွာကျေးလက်ကွင်း မရှိ | ၃ | ကျေးရွာကျေးလက်ကွင်း မရှိ |
| ၄ | ကျေးရွာအနီးမှ ရေအောက် | ၄ | ရေအောက် မရှိ |
| ၅ | မီးသတ်ရေးစက် | ၅ | အကျွန်ုပ်တို့ |

ခ။ မျှော်မှန်းခြင်း- နောင်လာမည့် (၅) နှစ် အတွင်း ကျေးရွာဖွံ့ဖြိုးရေး မျှော်မှန်းလျာထားချက်များအား တင်ပြပါ။

| အမျိုးသားအဖွဲ့မှတင်ပြသောမျှော်မှန်းချက်များ | | အမျိုးသမီးအဖွဲ့မှတင်ပြသောမျှော်မှန်းချက်များ | |
|---|--------------------------------------|--|--------------------------------------|
| ၁ | ကျေးရွာအုပ်စုများအားလုံးအားလုံး | ၁ | ကျေးရွာအုပ်စုများအားလုံးအားလုံး |
| ၂ | အစည်းအဝေးနှင့်အဖွဲ့များပြုလုပ်ပေးရန် | ၂ | အစည်းအဝေးနှင့်အဖွဲ့များပြုလုပ်ပေးရန် |
| ၃ | ကျေးရွာအနီးမှ ရေအောက် | ၃ | ကျေးရွာအနီးမှ ရေအောက် |
| ၄ | ရေအောက် မရှိ | ၄ | ရေအောက် မရှိ |
| ၅ | ကျေးရွာအနီးမှ ရေအောက် | ၅ | ကျေးရွာအနီးမှ ရေအောက် |



လူထုထုတ်ပြန် စီမံကိန်း၊ စီမံကိန်းလက်ခွဲ အပိုင်း - (၃) -

ကလေးလူထုစီမံကိန်း၏ လာမည့် (၃)နှစ်အတွက်အကန့်အသတ်ခံသော ဦးစားပေး ဖွံ့ဖြိုးတိုးတက်မှု လုပ်ငန်း အစီအစဉ်များအားဖော်ပြပါ။

| အဆင့် | ကျေးရွာအတွက် ဦးစားပေး ဖွံ့ဖြိုးတိုးတက်မှု လုပ်ငန်းစဉ်များ | အဆိုပြုသူ(အမျိုးသားများ/ အမျိုးသမီးများ/အမျိုးသား+ အမျိုးသမီး) | ခန့်မှန်းကုန်ကျ စရိတ် | အကျိုးခံစားခွင့်ရှိသူ ခန့်မှန်းခြေအရေ အတွက် |
|-------|---|--|-----------------------|---|
| ၁ | ကျေးရွာလမ်းဖွဲ့စည်းရေး | က+၁၁ | ၁၇,၀၀၀,၀၀၀ | ၁၅၅၀ |
| ၂ | ကျေးရွာခန်းမဆောက် | က+၁၁ | ၁၅,၀၀၀,၀၀၀ | ၁၅၅၀ |
| ၃ | ကျေးရွာကျေးလက်အဖွဲ့အစည်း | က+၁၁ | ၁၀,၀၀၀,၀၀၀ | ၁၅၅၀ |
| ၄ | ဝါးထုတ်ရေးအဖွဲ့အစည်း | က+၁၁ | ၁၅,၀၀၀,၀၀၀ | ၄၅ |
| ၅ | | | | |

ကလေးလူထုစီမံကိန်း၏ လာမည့် (၃)နှစ်အတွက်အကန့်အသတ်ခံသော ဦးစားပေး ဖွံ့ဖြိုးတိုးတက်မှု လုပ်ငန်း အစီအစဉ်များအားဖော်ပြပါ။

| အဆင့် | ကျေးရွာအတွက် ဦးစားပေး ဖွံ့ဖြိုးတိုးတက်မှု လုပ်ငန်းစဉ်များ | အဆိုပြုသူ(အမျိုးသားများ/ အမျိုးသမီးများ/အမျိုးသား+ အမျိုးသမီး) | အခန်းကဏ္ဍ |
|-------|---|--|-----------------------|
| ၁ | ဝါးထုတ်ရေးအဖွဲ့ | က | ၇၃၅၅၅ |
| ၂ | အကျွမ်းသီလကုသရေးအဖွဲ့ | ၁၀ | အကျွမ်းသီလကုသရေးအဖွဲ့ |
| ၃ | | | |
| ၄ | | | |
| ၅ | | | |

ဥက္ကဋ္ဌ၊ ကလေးလူထုစီမံကိန်းအထောက်အကူပြုကော်မတီမှအတည်ပြုသည်။

အမည် ဒေါ်ခင်မာမာ လက်မှတ် [Signature] ဇူလိုင် ၂၀. ၁၇. ၂၀၁၇

- ကျေးရွာအမည် - ကျေးပလ္လ
- ဆုပရိဒါအမည် - ဇောလမိတ်
- မြို့နယ်အမည် - ကော့ကုသိပ်မြို့
- ပြည်နယ်အမည် - ကရင်ပြည်နယ်

အစည်းအဝေးကျင်းပသည့်နေ့ရက် - ၃၁.၁၁.၂၀၁၇

အစည်းအဝေးအကြိမ်ရက်စွဲ - ၈-၅၃/၄-၂၀ = ၄၃

အစည်းအဝေးအကြောင်းအရာ (၁) လူထုမဟာမိတ်ပါတီအဖွဲ့ဝင်အစည်းအဝေး

ခြေခံနှင့် ရည်ရွယ်ချက်များ စွဲလမ်းခြင်း

(၂) ကျေးရွာလူထုအား ဆုပရိဒါပေးခြင်း

မြေပုံ၊ မြေအိမ်ရာ၊ ကျေးရွာအဖွဲ့ဝင်အစည်းအဝေးအကြောင်း၊ ကျေးရွာအဖွဲ့ဝင်အစည်းအဝေးအကြောင်း၊ မြေပုံ၊ မြေအိမ်ရာ၊ ကျေးရွာအဖွဲ့ဝင်အစည်းအဝေးအကြောင်း

(၃) ကျေးရွာအဖွဲ့အဖွဲ့ဝင်အစည်းအဝေးအကြောင်း

ဦးစားလေးအစည်းအဝေးနှင့် ကျေးရွာအဖွဲ့ဝင်အစည်းအဝေးအကြောင်း

(၄) ကျေးရွာလူထုအစည်းအဝေးအကြောင်း

ကျေးရွာအဖွဲ့ဝင်အစည်းအဝေးအကြောင်း

(၅) ကျေးရွာအဖွဲ့ဝင်အစည်းအဝေးအကြောင်း

ကျေးရွာအဖွဲ့ဝင်အစည်းအဝေးအကြောင်း

(၆) ကျေးရွာအဖွဲ့ဝင်အစည်းအဝေးအကြောင်း

ကျေးရွာအဖွဲ့ဝင်အစည်းအဝေးအကြောင်း

(၇) ကျေးရွာအဖွဲ့ဝင်အစည်းအဝေးအကြောင်း

ကျေးရွာအဖွဲ့ဝင်အစည်းအဝေးအကြောင်း

နောက်ဆက်တွဲ(၄) မြားနားသောအပိုင်းများအတွက် ဦးစားပေးဖွံ့ဖြိုးရေးလုပ်ငန်းစဉ် အနှစ်ချုပ်

မူရင်းသည်အား VPSIC တွင်ထားရှိရပါမည်၊ အခြားဌာနများနှင့် ညှိနှိုင်းရန်အတွက် မိတ္တူအား TPIC သို့ပို့ရပါမည်။ MIS data အနေဖြင့် သွင်းရန် မလိုအပ်ပါ။

| | အဆင့် | လုပ်ငန်း | ဆောင်ရွက်ထားပေးလဲ | ကျေးဇူးမှတာဝန်ခံသူ (သို့) ဆိုင်ရာ | ပြင်ပမှမည်သူ ထောက်ခံ လဲ |
|-----------------------------------|-------|--------------------------------|---|-----------------------------------|-------------------------|
| အခြေခံအထောက်အပံ့ | ၁ | ၅၈၅၀.၈၀၀/၆၆၆၀၇၂ | <input checked="" type="checkbox"/> မ <input checked="" type="checkbox"/> ကျား | | |
| | ၂ | ၈၅၂.၅၂၀/၁၅၀၀၀၀ | <input checked="" type="checkbox"/> မ <input checked="" type="checkbox"/> ကျား | | |
| | ၃ | | <input type="checkbox"/> မ <input type="checkbox"/> ကျား | | |
| | ၄ | | <input type="checkbox"/> မ <input type="checkbox"/> ကျား | | |
| | ၅ | | <input type="checkbox"/> မ <input type="checkbox"/> ကျား | | |
| အသက်မွေးဝမ်းကျောင်း/စိတ်ပိုင်းရေး | ၁ | | <input type="checkbox"/> မ <input type="checkbox"/> ကျား | | |
| | ၂ | | <input type="checkbox"/> မ <input type="checkbox"/> ကျား | | |
| | ၃ | | <input type="checkbox"/> မ <input type="checkbox"/> ကျား | | |
| | ၄ | | <input type="checkbox"/> မ <input type="checkbox"/> ကျား | | |
| | ၅ | | <input type="checkbox"/> မ <input type="checkbox"/> ကျား | | |
| ကျန်းမာရေးနှင့် အာဟာရ | ၁ | ၆၅၀၀၀/၅၀၀၀၀၀ ဇ.ကွမ် | <input checked="" type="checkbox"/> မ <input checked="" type="checkbox"/> ကျား | | |
| | ၂ | | <input type="checkbox"/> မ <input type="checkbox"/> ကျား | | |
| | ၃ | | <input type="checkbox"/> မ <input type="checkbox"/> ကျား | | |
| | ၄ | | <input type="checkbox"/> မ <input type="checkbox"/> ကျား | | |
| | ၅ | | <input type="checkbox"/> မ <input type="checkbox"/> ကျား | | |
| ပညာရေး | ၁ | ၅၂၀၀၀/၃၅၀၀၀၀ (အကျ/မနာ/အနား) | <input checked="" type="checkbox"/> မ <input checked="" type="checkbox"/> ကျား | | |
| | ၂ | | <input type="checkbox"/> မ <input type="checkbox"/> ကျား | | |
| | ၃ | | <input type="checkbox"/> မ <input type="checkbox"/> ကျား | | |

| | | | | |
|-------|---|-------------------------------|--|--|
| | | <input type="checkbox"/> မ | | |
| | | <input type="checkbox"/> ကျား | | |
| | | <input type="checkbox"/> မ | | |
| | | <input type="checkbox"/> ကျား | | |
| အခြား | ၁ | မိသားစု | <input type="checkbox"/> မ | |
| | | | <input checked="" type="checkbox"/> ကျား | |
| | ၂ | အဖွဲ့အစည်း | <input checked="" type="checkbox"/> မ | |
| | | | <input type="checkbox"/> ကျား | |
| | ၃ | | <input type="checkbox"/> မ | |
| | | | <input type="checkbox"/> ကျား | |
| | | <input type="checkbox"/> မ | | |
| | | <input type="checkbox"/> ကျား | | |
| | | <input type="checkbox"/> မ | | |
| | | <input type="checkbox"/> ကျား | | |