

၆၉

ပြည်ထောင်စုသမ္မတမြန်မာနိုင်ငံတော်အစိုးရ
စိုက်ပျိုးရေး၊ မွေးမြူရေးနှင့် ဆည်မြောင်းဝန်ကြီးဌာန
(ကျေးလက်ဒေသဖွံ့ဖြိုးတိုးတက်ရေးဦးစီးဌာန)

လူထုဗဟိုပြုစီမံကိန်း

National Community Driven Development Project
(NCDDP)

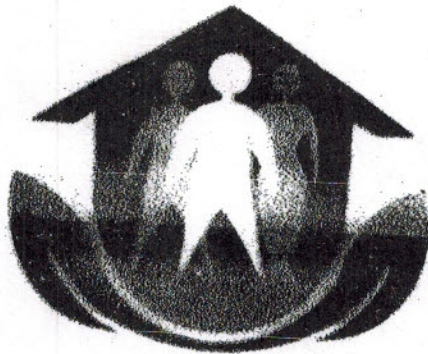

ကျေးရွာဖွံ့ဖြိုးရေးအစီအစဉ်

Village Development Plan (VDP)

(ကြာအင်းဆိပ်ကြီး)မြို့နယ်

၂၀၁၇

(ကော့စယ်) အုပ်စု (ကော့စယ်) ကျေးရွာ

မာတိကာ

၁။ ဦးနယ်မြေပုံ

၂။ ကျေးရွာမြေပုံ (တည်နေရာ)

၃။ အုပ်စုတွင်ပါဝင်သော ကျေးရွာများစာရင်း

၄။ ကျေးရွာအခြေခံအချက်အလက်များ (ကျေးရွာသမိုင်းကြောင်း)

၅။ လူထုပူးပေါင်းပါဝင်သော လှူဒါန်းစနစ်ဖြင့် အတိုးမြှင့်ခြင်းလုပ်ငန်းစဉ် (PSM/PRA) အတွက်ချစ်ဇယား

၆။ ကျေးရွာဖွံ့ဖြိုးရေးအစီအစဉ်အတွက် အသုံးပြုခဲ့သော PRA tools များနှင့် တစ်ခုချင်းစီအတွက် သုံးသပ်ချက်များ (အသုံးပြုခဲ့သော PRA tools တစ်ခုချင်းစီ၏ အမည်များရေးရန်)

၇။ ကော်မတီဝင်များရွေးချယ်ခြင်းနှင့် ကျေးရွာဖွံ့ဖြိုးရေးအစီအစဉ်ဆောင်ရွက်မှုမှတ်တမ်းဇယားများ

(၂-၃ ပုံ ထက်မများရ)

၈။ ကျေးရွာအချက်အလက် (ပုံစံ-၁)

၉။ စီမံကိန်းစက်ဝန်းအချိန်ဇယား (ပုံစံ-၂)

၁၀။ ကျေးရွာဖွံ့ဖြိုးရေးဦးစားပေးအစီအစဉ် (ပုံစံ-၃)

၁၁။ အစည်းအဝေးမှတ်တမ်းများ

၁၂။ ကဏ္ဍအလိုက်ဦးစားပေးဖွံ့ဖြိုးရေးလုပ်ငန်းစဉ်များ

ကြာအင်းဆိပ်ကြီးမြို့နယ်မြေပုံ

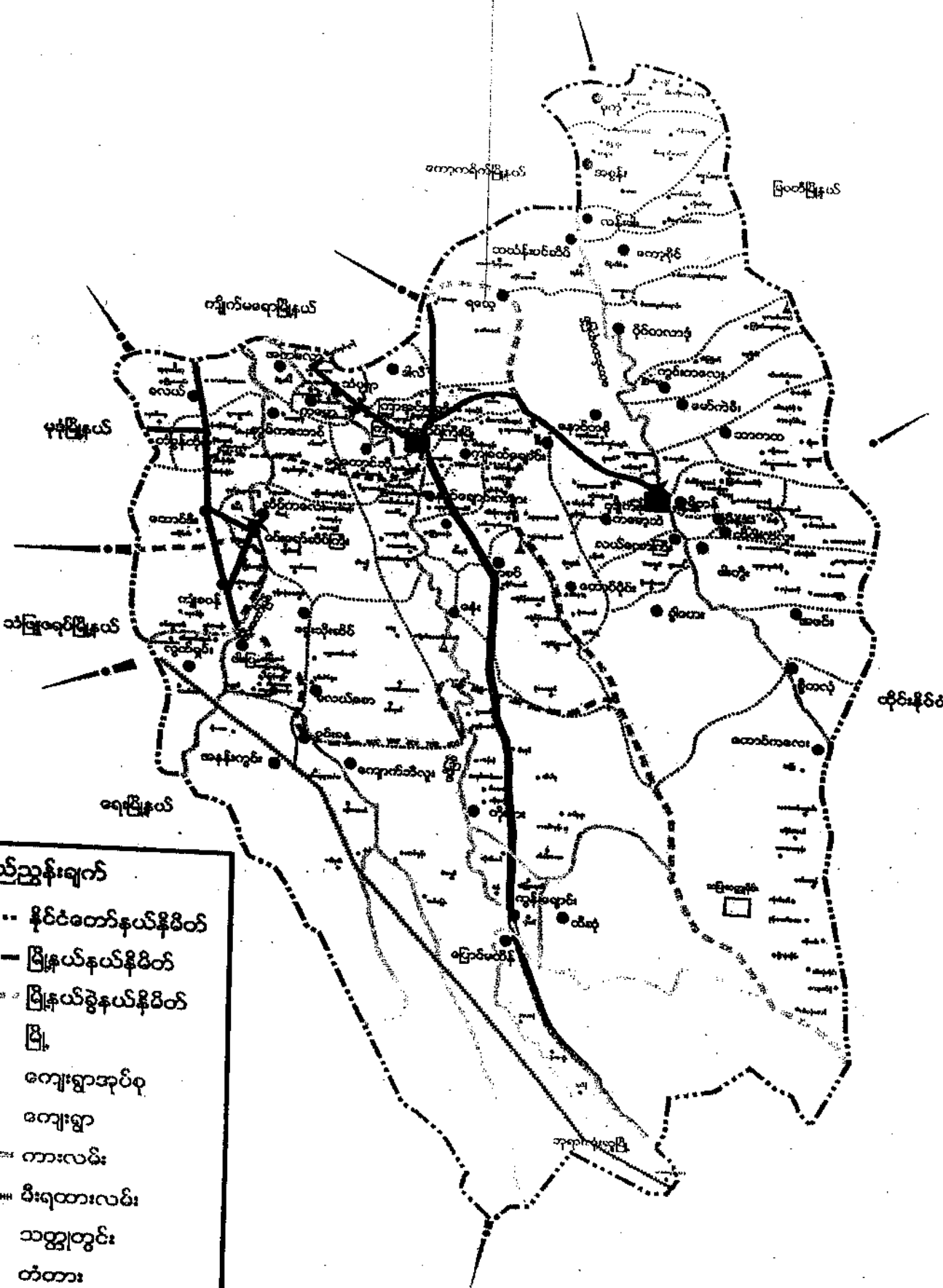

ရည်ညွှန်းချက်

- နိုင်ငံတော်နယ်နိမိတ်
- မြို့နယ်နယ်နိမိတ်
- မြို့နယ်ခွဲနယ်နိမိတ်
- မြို့
- ကျေးရွာအုပ်စု
- ကျေးရွာ
- တားလမ်း
- ပီးရထားလမ်း
- သတ္တုတွင်း
- ✕ တံတား
- ▲ စေတီ

ကမာသ (ဝင်းယုံ) ရုပ်စုံတွင် ပါဝင်သောကျေးဇူးတော်

- ① စင်္စယံ ကျေးဇူး
- ② ကမာသံ ကျေးဇူး
- ③ ကောဝိလကော ကျေးဇူး
- ④ စိန္တိကော ကျေးဇူး
- ⑤ ကောဗ္ဗိယံ ကျေးဇူး
- ⑥ သိန္ဒိ ကျေးဇူး
- ⑦ မိုက်တီ ကျေးဇူး
- ⑧ ကျိုးကန် တီ ကျေးဇူး

၃ " ကျေးဇူး အခြေခံ အချက်အလက်

(က) ကောဗ္ဗိယံ ကျေးဇူး သမိုင်း အကျဉ်း

ကောဗ္ဗိယံ ကျေးဇူးသည် ဣန္ဒြေ ခြုံငုံ နှစ် ခွဲ နှင့် ယေ ခိုင် ခန့် အကွာတွင် တည်ရှိပြီး ကမာသံ (ဝင်းယုံ) ရုပ်စုံတွင် ပါဝင်သည်။ ကောဗ္ဗိယံ ကျေးဇူးတွင် ယူဒါ၊ ဧ၊ ဝေဏင် ကျောက်ခဲ၊ ခြုံပြီး ကောဗ္ဗိယံ ကျေးဇူး တွင် နေထိုင် ပြုသည်။ ကျင် ယူ ပျိုး ဗျား ဖြစ် ပြုပြီး ဓာတ် ကို ကယျိုး ဇူး အဖြစ် ကွမ်း သီး ခြုံ နှင့် ဆန်စပါး စိုက် ပျိုး ပြုပါသည်။

လူထုပူးပေါင်းပါဝင်သော လူမှုဆန်းစစ်ခြင်းနှင့် အကဲဖြတ်ခြင်း လုပ်ငန်းစဉ် (PRA/PSA) အကျဉ်းချုပ်
 ကျေးရွာအုပ်စု၊ ကျေးရွာ

စဉ်	အကြောင်းအရာ	ရက်စွဲ	ဦးတည်အုပ်စု	တက်ရောက်သူ			အဓိက ဆွေးနွေးချက်များ
				ကျား	မ	ပေါင်း	
၁။	အရင်းအမြစ်ပြု မြေပုံ	၂၃ / ၁၇	ပြေလည်သော အုပ်စု အလယ်အ လတ်အုပ်စု မပြေလည် သောအုပ်စု	၂၃	၄၄	၆၇	အိမ်များ၊ အခြေခံအဆောက် အအုံများ၊ လမ်းပန်းဆက်သွယ်ရေး၊ လယ်ယာမြေများ၊ မြစ်ချောင်းများနှင့် တောတောင်များ
၂။	ဥစ္စနေ ပိုင်ဆိုင်မှု အဆင့် သတ်မှတ်ခြင်း	၂၃ / ၁၇	ပြေလည်သော အုပ်စု အလယ်အ လတ်အုပ်စု မပြေလည် သောအုပ်စု	၂၃	၄၄	၆၇	ကျေးရွာ လူမှုစီးပွား အုပ်စုများ ခွဲခြားသတ်မှတ်ခြင်း၊ ကျေးရွာသားများနှင့် အများသဘောတူ သတ်မှတ်ခြင်း
၃။	ရာသီခွင်ပြု ပြုကွဒိန်	၂၃ / ၁၇	ပြေလည်သော အုပ်စု အလယ်အ လတ်အုပ်စု မပြေလည် သောအုပ်စု	၂၃	၄၄	၆၇	ရာသီဥတု၊ လယ်ယာလုပ်ငန်း၊ ခြံလုပ်ငန်းနှင့် ပွဲတော်ရက်များ
၄။	ပင့်ကူအိမ် ကွန်ယက်	၂၃ / ၁၇	ပြေလည်သော အုပ်စု အလယ်အ လတ်အုပ်စု မပြေလည် သောအုပ်စု	၂၃	၄၄	၆၇	အမျိုးသားများနှင့် အမျိုးသမီးများ တန်းတူအခွင့်အရေး ရရှိမှုနှင့် မရရှိသည့် အကြောင်းရင်းများ
၅။	ကျား/မ ဆိုင်ရာ ပိုင်ဆိုင်မှု သတ်မှတ်ခြင်း	၂၃ / ၁၇	ပြေလည်သော အုပ်စု အလယ်အ လတ်အုပ်စု မပြေလည် သောအုပ်စု	၂၃	၄၄	၆၇	အမျိုးသား၊ အမျိုးသမီးတို့၏ အရင်းအမြစ်အပေါ် မည်သူက ပို၍ အသုံးပြုနေကြသည်ကို ဖော်ထုတ်ခြင်း

၆။	အဖွဲ့အစည်း ချိတ်ဆက်မှု	၃၃ / ၁၇	ပြေလည်သော အုပ်စု အလယ်အ လတ်အုပ်စု မပြေလည် သောအုပ်စု	၃၃	၄၄	၆၇	ကျေးရွာတွင်းရှိ အဖွဲ့အစည်းများ မည်သို့သော လုပ်ငန်းများအတွက် မည်သည့်အဖွဲ့များ ချိတ်ဆက်လုပ်ကိုင်မှု
၇။	ပြဿနာသစ်ပင်	၃၃ / ၁၇	အမျိုးသား အုပ်စု အမျိုးသမီး အုပ်စု	၃၃	၄၄	၆၇	ဆွေးနွေးထားသော အခြေခံ အဆောက်အအုံများ၊ စိုက်ပျိုးရေး၊ အသက်မွေးဝမ်းကျောင်း လုပ်ငန်းများနှင့် လမ်းပန်းဆက်သွယ်ရေး
၈။	ကျေးရွာ၏ (၄)နှစ်စာ ဦးစားပေး အစီအစဉ်ပြ ဇယား	၃၃ / ၁၇	ပြေလည်သော အုပ်စု အလယ်အ လတ်အုပ်စု မပြေလည် သောအုပ်စု	၃၃	၄၄	၆၇	အကျိုးပြုသူဦးရေ၊ အကျိုးခံစားခွင့်နှင့် အဓိက လိုအပ်ချက်များ ပေါ်မူတည်၍ ဆုံးဖြတ်သည်။

සමස්ත සංයුතියේ ප්‍රධාන ලක්ෂණයන් සහ අංශ 06 පිටුව.

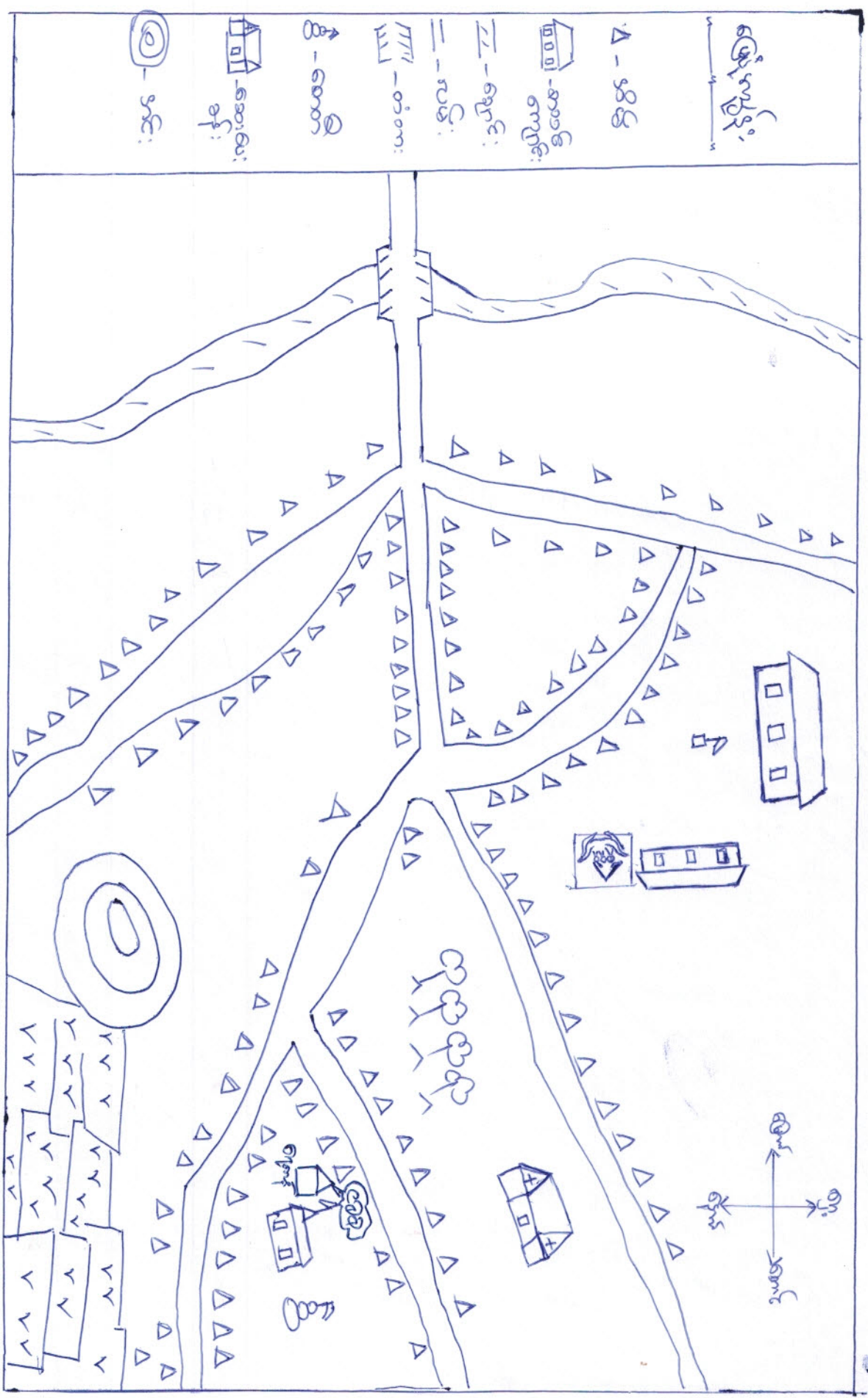

သို့သော်လည်းကောင်း၊ ရာစုများ (သူများနှင့်အတူအပြုအမူ)

အရေးအကြီး - ကျေးဇူးတင်စွာဖြင့် စုစည်းရန်နှင့် (ကျေးဇူးတင်စွာ)
ကျောင်း ပြုပြင်ပါသည်။

လမ်းပန်းဆက်သွယ်ရေး - ပြေးလမ်းပေးခြင်းဖြင့် လမ်းကားများဖြင့် မြို့ပြ - မြို့ရပ်
တွင် ဆက်သွယ်ပျက်စီးတက်ပါသည်။

ကျန်းမာရေး - အကျန်းအဝမ်းဖြစ်ပွားစွာဖြင့် ကျန်းမာရေးနှင့်အညီ ကျန်းမာရေးနှင့်အညီ
က ယူဆရန်၊ စေတနာရှိစွာဖြင့် နှစ်နှစ်စားခန့် ဆိုဆွေးနွေးနွေး
ပါသည်။

ဆေးကုသရေး - ကျေးဇူးတင်စွာဖြင့် လက်တွေ့တွင် များဖြင့် ကျန်းမာရေးဖြင့်
စွန့်ခွာရေးနှင့်အညီ တက်ပါသည်။

အခြား - ကျေးဇူးတင်စွာဖြင့် အကျိုးဖြစ်ထွန်းစွာဖြင့် ဆောင်ရွက်ခြင်းဖြင့် ဆောင်ရွက်ခြင်း
တွင် စားနပ်ရိက္ခာနှင့် အကျိုးဖြစ်ထွန်းစွာဖြင့် ပါသည်။

ကောသလ်ကျေးရွာ (ကျား၊ မပိုင်ဆိုင်သူ၊ ပြာဏား)

၆၆ - ၂၀၂၄၇

ကလေးအားအမည်	ပိုင်ဆိုင်သူ	ကံ့အုပ်သူ	ထိန်းချုပ်သူ	ဆုံးဖြတ်သူ
စက်ယဂျီ၊ ဆိုင်ကယ်၊ ဆိုင်အယ်	ကျား၊ မ	ကျား	ကျား	မ
အောင်အောင်	မ	မ	မ	မ
အိမ်	ကျား	ကျား	ကျား	ကျား
ကျား၊ မြန်မာအောင်၊ မြန်မာ	ကျား	ကျား	ကျား	ကျား

သုံးသပ်ချက်နှင့် ဂုဏ်တမ်းများ

ကျား၊ မပိုင်ဆိုင်သူ ပြာဏား အားဖြင့် ဖွင့်ကားဖြင့် အမျိုးအစား များစွာ ကံ့အုပ်
 မှ အမျိုးအစား များစွာ ကံ့အုပ်သူ ပြာဏား အားဖြင့် ပါသလိုပင် ပိုင်ဆိုင်သူ လိုက်နာ
 ဆောင်ရွက်ပါမည်။ မြန်မာအောင်၊ မြန်မာ၊ ဆုံးဖြတ်သူ ပြာဏား အားဖြင့် လိုက်နာ
 ဆောင်ရွက်ပါမည်။

ပြာသာဒ်သစ်ပင် (ကျား + မ) (ကော့ဒို့ယံကျေးကွဲ)

၂၆-၄-၂၀၁၇

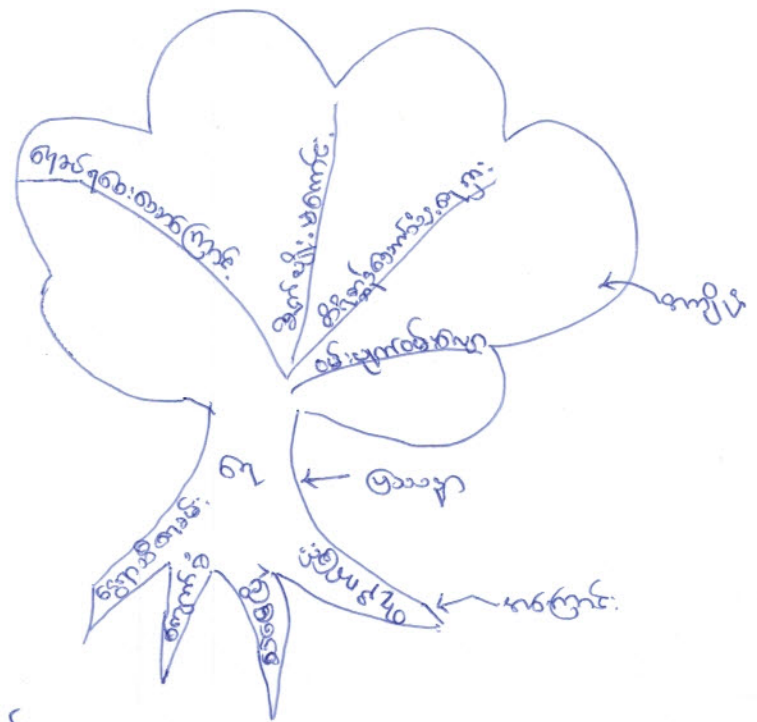

သံသယချက်များ

စဉ်	အကြောင်းအရာ	စဉ်	အကြောင်းအရာ
၁။	ကျား၊ မ	၁။	ကျား၊ မ
၂။	ကျား၊ မ	၂။	ကျား၊ မ
၃။	ကျား၊ မ	၃။	ကျား၊ မ
၄။	ကျား၊ မ	၄။	ကျား၊ မ

ကြေးနန်းများ

- ကျား၊ မ
- ကျား၊ မ

ဒါယောက စက်မတီဝင်များ (ကျောင်းကျေးဇူး)

၁၀၀၀

ဒါယောကစာရေးဆရာ - စောဘက်စော / စောမိမိပေါ်

ဝယ်ယူသူ - ဒေါ်ဖုန်း / စောဇွန်စော / စောမိမိပေါ်

ဆောင်ရွက်သူ - စောအောင် / စောအောင် / စော

ပညာပေးသူ - စောကျော်စော / စောအောင် / ဒေါ်ဖုန်း

အဖွဲ့ဝင်များ - ဒေါ်ဖုန်း / စောအောင်

စာရေးဆရာ - ဒေါ်ဖုန်း

စောအောင်စာရေးဆရာ - စောအောင် / စောအောင်

ကော်မတီဝင်များရွေးချယ်ခြင်းနှင့်ကျေးရွာဖွံ့ဖြိုးရေးအစီအစဉ်ဆောင်ရွက်မှုမှတ်တမ်းဓာတ်ပုံများ

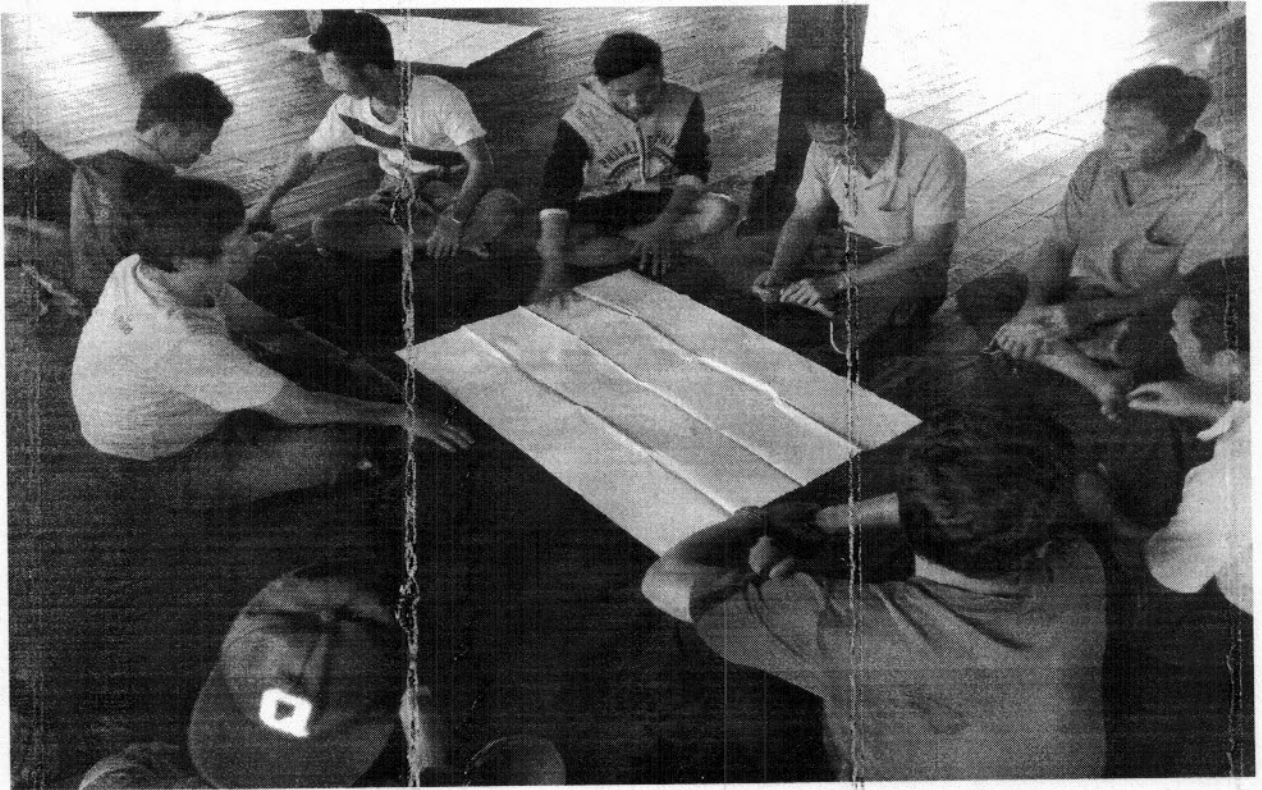
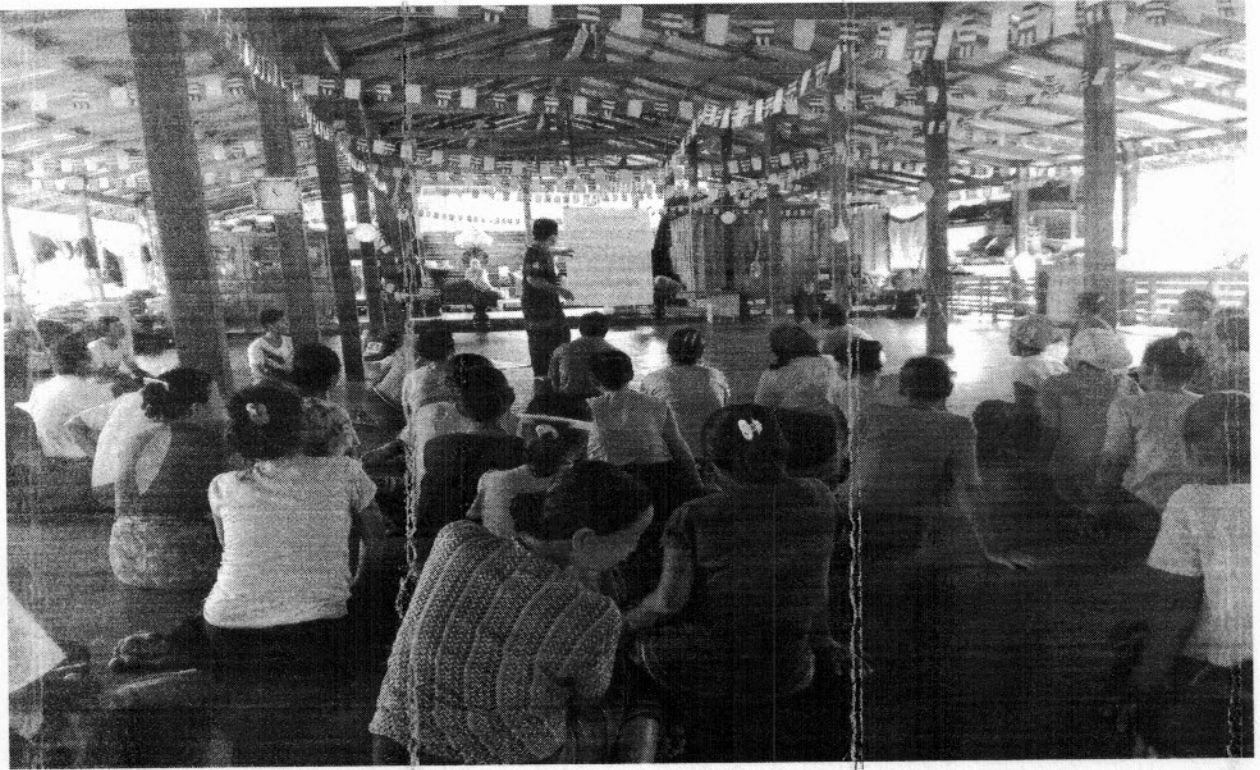

ပုံစံ - ၈ - ၁ ကျေးရွာအခြေခံအချက်အလက်များ (Form PC 1)

လမ်းညွှန်ချက်။ ကျေးရွာတစ်ရွာသို့ ပထမဆုံးမိတ်ဆက်ခရီး သွားရောက်သောအခါ လူထုစည်းရုံးရေးမှူးသည် ကျေးရွာ ခေါင်းဆောင်များအား ကျေးရွာအချက်အလက်များကို မေတ္တာရပ်ခံ၍ တောင်းခံရသည်။ ဤအချက်အလက်များကို စီမံကိန်း မိတ်ဆက်အစည်းဝေးမတိုင်မီတောင်းခံရမည်။ စီမံကိန်းမိတ်ဆက်အစည်းဝေးတွင် လူထုစည်းရုံးရေးမှူးသည် ဤအချက်အလက် များအား စစ်ဆေးပြီး မှန်ကန်အောင်ပြုလုပ်ရမည်။ ပြီးနောက်တွင် လူထုစည်းရုံးရေးမှူးမှ သတင်းအချက်အလက်ထံသို့ Tablets မှ တဆင့် ဖြည့်သွင်းရမည်။

ကျေးရွာခေါင်းဆောင် အမည် <i>စောတင်ဂါ</i>	ကျေးရွာခေါင်းဆောင်၏ ဖုန်းနံပါတ်	လူထုစည်းရုံးရေးမှူး၏ အမည် <i>ကျောက်မာအယ်</i>
ပြည်နယ်/တိုင်းဒေသကြီး <i>ကျွန်း</i>	မြို့နယ် <i>ကျောက်မီးဖွား</i>	ကျေးရွာအုပ်စု <i>စစ်မာသာ(၀၆၅၂)</i>
		ကျေးရွာ <i>ကျေးရွာ</i>

၇။ လူဦးရေ

လူမျိုးစု	အိမ်ထောင်စုအရေအတွက်	ကိုးကွယ်သည့်ဘာသာ	အိမ်ထောင်စုအရေအတွက်
လူမျိုးစု (၁) <i>ကျွန်း</i>	<i>၁၄၇</i>	ဘာသာ (၁) <i>ခရစ်ယာန်</i>	<i>၇</i>
လူမျိုးစု (၂) -----		ဘာသာ (၂) <i>ဗုဒ္ဓ</i>	<i>၁၄၀</i>
လူမျိုးစု (၃) -----		ဘာသာ (၃) -----	
လူမျိုးစုရော -----		ဘာသာရော -----	
အခြား			
	အရေအတွက်		
မသန်စွမ်းသူများ	<i>၃</i>		
သက်ကြီးရွယ်အိုများ (၆၅ နှစ် နှင့် အထက်)	<i>၁၂</i>		
စစ်ဘေးရှောင်			

	အမျိုးသား (အရေအတွက်)	အမျိုးသမီး (အရေအတွက်)
လူဦးရေ		
လူမျိုးစု (၁) <i>ကျွန်း</i>	<i>၄၀၅</i>	<i>၅၂၅</i>
လူမျိုးစု (၂) -----		
လူမျိုးစု (၃) -----		
အခြား		
အိမ်ထောင်ဦးစီး	<i>၁၄၀</i>	<i>၇</i>

(ခ) အခြေခံအထောက်အပံ့ အသုံးအဆောင်များ

စာသင်ကျောင်း		အမှတ် ခြံပေါ်	ကျန်းမာရေး	အမှတ် ခြံပေါ်	ဘာသာရေး အထောက် အပံ့များ	အမှတ် ခြံပေါ်
အထက်တန်းကျောင်း	<input type="checkbox"/>		ဆေးရုံ	<input type="checkbox"/>	စေတီ	<input checked="" type="checkbox"/>
အလယ်တန်းကျောင်း	<input checked="" type="checkbox"/>		ကျန်းမာရေးဌာန	<input type="checkbox"/>	ဘုန်းကြီးကျောင်း	<input checked="" type="checkbox"/>
မူလတန်းကျောင်း	<input type="checkbox"/>		ကျန်းမာရေးဌာနခွဲ	<input type="checkbox"/>	ဟိန္ဒူဘုရားကျောင်း	<input type="checkbox"/>
မူကြီးကျောင်း	<input type="checkbox"/>		ဆေးဝေးခန်း	<input checked="" type="checkbox"/>	ရေဝိယာန်ကျောင်း	<input checked="" type="checkbox"/>
အခြား	<input type="checkbox"/>		အခြား	<input type="checkbox"/>	ဗလီ	<input type="checkbox"/>
မှတ်ချက်			မှတ်ချက်		မှတ်ချက်	

(ဂ) ကျွမ်းကျင်သူများမှတ်တမ်း (ကျေးရွာတွင်နေထိုင်သော သို့မဟုတ် တခြားရွာမှလာရောက်သော ကျွမ်းကျင်သူများ)

(၁) စာသင်ကျောင်း			(၂) ကျန်းမာရေး			(၃) လက်မှုပညာရှင်		
	ရွာတွင်နေ ထိုင်သူ	အခြားရွာ မှလာသူ		ရွာတွင်နေ ထိုင်သူ	အခြား ရွာမှ လာသူ		ရွာတွင် နေထိုင်သူ	အခြားရွာ မှလာသူ
မူလတန်းပြဆရာ/မ	<input checked="" type="checkbox"/>	<input checked="" type="checkbox"/>	ဆရာဝန်	<input type="checkbox"/>	<input type="checkbox"/>	လက်သမား	<input checked="" type="checkbox"/>	<input type="checkbox"/>
အထက်တန်းပြဆရာ/မ	<input type="checkbox"/>	<input type="checkbox"/>	လက်ထောက် ကျန်းမာရေးမှူး	<input type="checkbox"/>	<input type="checkbox"/>	ပန်းချီ	<input checked="" type="checkbox"/>	<input type="checkbox"/>
အလယ်တန်းပြဆရာ/မ	<input checked="" type="checkbox"/>	<input checked="" type="checkbox"/>	အမျိုးသမီးကျန်းမာရေး ဆရာမ	<input type="checkbox"/>	<input type="checkbox"/>	လျှပ်စစ်ကျွမ်းကျင် သီသမား	<input type="checkbox"/>	<input type="checkbox"/>
မူကြီးဆရာ/မ	<input type="checkbox"/>	<input type="checkbox"/>	သားဖွားဆရာမ	<input type="checkbox"/>	<input checked="" type="checkbox"/>	ရေပိုက်သူယ်သူ	<input type="checkbox"/>	<input type="checkbox"/>
အခြား	<input type="checkbox"/>	<input type="checkbox"/>	ပြည်သူ့ကျန်းမာရေးလုပ်သား	<input type="checkbox"/>	<input type="checkbox"/>	စက်ပြင်ဆရာ	<input type="checkbox"/>	<input type="checkbox"/>
မှတ်ချက်			မှတ်ချက်			မှတ်ချက်		

(ဃ) ကျေးရွာသို့ ရောက်ရှိနိုင်သည့် လမ်းအခြေအနေ / ကျေးရွာတစ်ရွာသည် ၎င်း၏ ကျေးရွာအုပ်စုနှင့် ဆက်သွယ်ထားသော လမ်းအခြေအနေ (အောက်ပါပုံစံကိုစိုင်းပါ)

ကျောက်ကြမ်းလမ်း
ကျောက်ခင်းလမ်း

ကတ္တရာလမ်း
မြေသားလမ်း

ကွန်ကရစ်လမ်း
လူသွားလမ်း

မော်တော်ဆိုင်ကယ်လမ်း
အခြား _____

(င) ကျေးရွာဖွံ့ဖြိုးမှုစီမံချက်

(၁) လူထုပဟိုပြုစီမံကိန်းမစတင်မီ ဤကျေးရွာတွင်ကျေးရွာဖွံ့ဖြိုးမှု စီမံချက်ရှိခဲ့ပါသလား?

ပိုင်းပါ
ရှိပါသည်/မရှိပါ/မသိပါ

(၂) ရှိခဲ့ပါလျှင် ဤစီမံချက်ကို မည်သည့် ခုနှစ်တွင်ပြင်ဆင်ခဲ့ပါသနည်း?

နှစ်-----/မသိပါ

(၃) ဤစီမံချက်ကို ဖြိုနှယ်မှအတည်ပြုခဲ့ပါသလား?

ပြုခဲ့ပါသည်/မပြုခဲ့ပါ/မသိပါ

(စ) ခရီးအကွာအဝေး

(၁) ဤကျေးရွာ၏ဗဟိုမှ ၎င်းကျေးရွာအုပ်စု၏ဗဟိုအထိ ခရီးမိုင်မည်မျှကွာဝေးသနည်း?

မိုင်- ၀.၃ / မသိပါ

(၂) ဤကျေးရွာမှ ၎င်းကျေးရွာအုပ်စုဗဟိုအထိ သွားလာရာတွင်ကြာမြင့်သည့်အချိန်

ခြောက်သွေ့ရာသီတွင်ကြာချိန် ၅ နှစ် ထော်လာဂျီ/မော်တော်ဆိုင်ကယ်/ခြေလျင်/လား/မော်တော်ဘုတ်/
အခြား -----
မိုးရာသီတွင်ကြာချိန် ၅ နှစ် ထော်လာဂျီ/မော်တော်ဆိုင်ကယ်/ခြေလျင်/လား/မော်တော်ဘုတ်/
အခြား -----

(ဆ) ပတ်ဝန်းကျင်ဆိုင်ရာ သဘာဝဘေးအန္တရာယ်
ဤကျေးရွာတွင် ရေကြီးခြင်းကဲ့သို့ သဘာဝဘေးအန္တရာယ်ကျရောက်ဖူးခြင်း ရှိပါသလား။
 မရှိပါ ရှိပါသည် ရှိလျှင်ဖော်ပြပါ -----

(ဇ) ကျေးရွာတွင် ဖွဲ့စည်းထားသော အဖွဲ့အစည်းများ
လူထုဗဟိုပြုစီမံကိန်းမတိုင်မီ ဤကျေးရွာတွင် ကျေးရွာဖွံ့ဖြိုးရေးအတွက် အစိုးရ (သို့) ရွာသားများကိုယ်တိုင်(သို့) စီမံကိန်းတစ်ခုခုမှ ဖွဲ့စည်းထားသည့် အဖွဲ့အစည်းများရှိပါသလား။

(၁) -----
(၂) -----

(ဈ) အထွေထွေအုပ်ချုပ်ရေး ဦးစီးဌာန (GAD) မှ မှတ်တမ်းတင်ထားခြင်း
ဤကျေးရွာသည် အထွေထွေအုပ်ချုပ်ရေး ဦးစီးဌာန (GAD) မှ မှတ်တမ်းတင်ထားမှု ရှိပါသလား။
 မရှိပါ ရှိပါသည်

ကျေးရွာခေါင်းဆောင် အမည် ဦးကျော်စွာ

• လက်မှတ် ဦးကျော်စွာ ဇန.စွဲ ၂၀၂၀.၁၁.၂၀၂၀

လူထုစည်းရုံးရေးမှူး အမည် ဦးစာတကမာစယ်

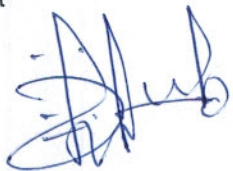
လက်မှတ်  ဇန.စွဲ ၂၀၂၀.၁၁.၂၀၂၀

ပုံစံ - ၀-၂ - စီမံကိန်းစက်ဝန်းအချိန်ဇယား (PC 2)

လမ်းညွှန်ချက်။ သက်ဆိုင်ရာလူထုစည်းရုံးရေးများ/လက်ထောက်နည်းပညာနည်းပညာများများမှ စီမံကိန်းစက်ဝန်းအဆင့်တစ်ခုပြီးစီးတိုင်ကျေးဇူးတင်ကျေးဇူးတင်အတွက် ဝန်ထမ်းကြိုပုံစံကိုဖြည့်သွင်းရမည်။ စည်းရုံးရေးများ/ဝန်ထမ်း အမည်

နေ့စွဲ

စက်ဝန်းအားအမှတ်ဖြစ်ပါ စက်ဝန်း(၁) စက်ဝန်း(၂) စက်ဝန်း(၃)

စက်ဝန်း(၄)

ပြည်နယ်/ဘိုင်း

မြို့နယ်

ကျေးရွာအုပ်စု

ကျေးရွာ

စီမံကိန်းဆောင်ရွက်မှုအဆင့်များ	နေ့စွဲ		အစည်းအဝေးတွင်တက်ရောက်သူအရေအတွက်				
	စတင်သည့်နေ့	ပြီးဆုံးသည့်နေ့	အမျိုးသားအရေအတွက်	အမျိုးသမီးအရေအတွက်	အိမ်ထောင်စုအရေအတွက်	လူမျိုးစုတက်ရောက်သူအရေအတွက်နှင့် လူမျိုးစုအမည်	
၁။ ကျေးရွာစီမံကိန်း စီမံကိန်းအစည်းအဝေး	၂၀၁၂.၁၁.၁၇	၂၀၁၂.၁၁.၁၇	၃၉	၄၄	၆၇	၇၅၉ ၆၇	
၂။ ကျေးရွာဖွံ့ဖြိုးရေး စီမံချက်ရေးရွှေ့ပြောင်းအစည်းအဝေး	၂၀၁၂.၁၁.၁၇	၂၀၁၂.၁၁.၁၇	၃၉	၄၄	၆၇	၇၅၉ ၆၇	
၃။ ကျေးရွာအုပ်စုလုပ်ငန်းဆုံးဖြတ်ချက်ချသည့်အစည်းအဝေး							
၄။ မြို့နယ်အဆင့်စီမံကိန်းရေးရွှေ့ပြောင်းနေ့နှင့်အကောင်အထည်ဖော်ရေးအစည်းအဝေး			မလို	မလို	မလို	မလို	
၅။ မြို့နယ်စီမံကိန်းရေးရွှေ့ပြောင်းနေ့နှင့်အကောင်အထည်ဖော်ရေးအစည်းအဝေး							
၆။ စီမံကိန်းလုပ်ငန်းခြေစိမ့်ချက်ရေးရွှေ့ပြောင်းအစည်းအဝေး							



လူထုဗဟိုပြု စီမံကိန်း၊ စီမံကိန်းလက်စွဲ အပိုင်း - (၃) -

ပုံစံ- ၈-၃ ကျေးရွာဖွံ့ဖြိုးရေး ဦးစားပေးအစီအစဉ် (Form PC 3)

လမ်းညွှန်ချက်၊ အဆင့်(၃)ကျေးရွာဖွံ့ဖြိုးရေးမှန်းချက်အစည်းအဝေးပြီးဆုံးသောအခါကျေးရွာစီမံကိန်း အထောက်အကူပြုကော်မတီသည် လူထုစည်းရုံးရေးမှူးအကူအညီဖြင့် ဤပုံစံကိုပြည့်စုံအောင် ဖြည့်သွင်းရမည်။

လူထုစည်းရုံးရေးမှူး/ဝန်ထမ်း အမည် အောင်ကျော်စွာ

နေ့စွဲ ၂၀၁၇ စက်တင်ဘာ အမှတ်ခြစ်ပါ (✓) စက်တင်(၁) စက်တင်(၂) စက်တင်(၃) စက်တင်(၄)

ပြည်နယ်/တိုင်း	မြို့နယ်	ကျေးရွာအုပ်စု	ကျေးရွာ
ကရင်	မြောက်ဦးမြို့နယ်	ကျေးရွာအုပ်စု	ကျေးရွာ

က။ အခက်အခဲအတားအဆီးများအားဆွေးနွေးခြင်း - ယခုလက်ရှိအခြေအနေတွင်ဤကျေးရွာဖွံ့ဖြိုးတိုးတက်ရေးအတွက် အဓိကအခက်အခဲအတားအဆီးများသည် မည်သည်များဖြစ်ပါသနည်း။ (အမျိုးသား/သမီး အနည်းဆုံးအခက်အခဲ ၅ ခုစီဖော်ပြပါ)

အမျိုးသား အဖွဲ့မှတင်ပြသောအခက်အခဲအတားအဆီးများ		အမျိုးသမီး အဖွဲ့မှတင်ပြသောအခက်အခဲအတားအဆီးများ	
၁	ကျေးရွာအုပ်စုအတွင်း မြေအားလုံး မကျင့်သွင်းနိုင်ခြင်း	၁	ကျေးရွာအုပ်စုအတွင်း မြေအားလုံး မကျင့်သွင်းနိုင်ခြင်း
၂	ကျေးရွာအုပ်စုအတွင်း မြေအားလုံး မကျင့်သွင်းနိုင်ခြင်း	၂	ကျေးရွာအုပ်စုအတွင်း မြေအားလုံး မကျင့်သွင်းနိုင်ခြင်း
၃	ကျေးရွာအုပ်စုအတွင်း မြေအားလုံး မကျင့်သွင်းနိုင်ခြင်း	၃	ကျေးရွာအုပ်စုအတွင်း မြေအားလုံး မကျင့်သွင်းနိုင်ခြင်း
၄	ကျေးရွာအုပ်စုအတွင်း မြေအားလုံး မကျင့်သွင်းနိုင်ခြင်း	၄	ကျေးရွာအုပ်စုအတွင်း မြေအားလုံး မကျင့်သွင်းနိုင်ခြင်း
၅	ကျေးရွာအုပ်စုအတွင်း မြေအားလုံး မကျင့်သွင်းနိုင်ခြင်း	၅	ကျေးရွာအုပ်စုအတွင်း မြေအားလုံး မကျင့်သွင်းနိုင်ခြင်း

ခ။ မျှော်မှန်းခြင်း- နောင်လာမည့် (၅)နှစ် အတွင်း ကျေးရွာဖွံ့ဖြိုးရေး မျှော်မှန်းလျာထားချက်များအား တင်ပြပါ။

အမျိုးသားအဖွဲ့မှတင်ပြသောမျှော်မှန်းချက်များ		အမျိုးသမီးအဖွဲ့မှတင်ပြသောမျှော်မှန်းချက်များ	
၁	ကျေးရွာအုပ်စုအတွင်း မြေအားလုံး မကျင့်သွင်းနိုင်ခြင်း	၁	ကျေးရွာအုပ်စုအတွင်း မြေအားလုံး မကျင့်သွင်းနိုင်ခြင်း
၂	ကျေးရွာအုပ်စုအတွင်း မြေအားလုံး မကျင့်သွင်းနိုင်ခြင်း	၂	ကျေးရွာအုပ်စုအတွင်း မြေအားလုံး မကျင့်သွင်းနိုင်ခြင်း
၃	ကျေးရွာအုပ်စုအတွင်း မြေအားလုံး မကျင့်သွင်းနိုင်ခြင်း	၃	ကျေးရွာအုပ်စုအတွင်း မြေအားလုံး မကျင့်သွင်းနိုင်ခြင်း
၄	ကျေးရွာအုပ်စုအတွင်း မြေအားလုံး မကျင့်သွင်းနိုင်ခြင်း	၄	ကျေးရွာအုပ်စုအတွင်း မြေအားလုံး မကျင့်သွင်းနိုင်ခြင်း
၅	ကျေးရွာအုပ်စုအတွင်း မြေအားလုံး မကျင့်သွင်းနိုင်ခြင်း	၅	ကျေးရွာအုပ်စုအတွင်း မြေအားလုံး မကျင့်သွင်းနိုင်ခြင်း



လူထုပတ်ဝန်းကျင် ထိခိုက်စွန့်စားမှု၊ စီမံကိန်းလက်ခွဲ အပိုင်း - (၃) -

ကလေးစားပိုင်ဆိုင်မှု (၃) နှစ်အတွက်အကျိုးပိုင်သော ဦးစားပေး ဖွံ့ဖြိုးတိုးတက်မှု လုပ်ငန်း အစီအစဉ်များအားဖော်ပြပါ။

အဆင့်	ကျေးရွာအတွက် ဦးစားပေး ဖွံ့ဖြိုးတိုးတက်မှု လုပ်ငန်းစဉ်များ	အဆိုပြုသူ (အမျိုးသားများ/ အမျိုးသမီးများ/ အမျိုးသား + အမျိုးသမီး)	ခန့်မှန်းကုန်ကျစရိတ်	အကျိုးခံစားခွင့်ရှိသူ ခန့်မှန်းခြေအရေအတွက်
၁	ကျွန်းစွန်းကျေးရွာ	ကျ ၆	၇၀၀၀၀၀၀၀	၇၃၀
၂	ကျွန်းစွန်းကျေးရွာ	ကျ ၆	၅၀၀၀၀၀၀၀	၅၄၀
၃	ကျွန်းစွန်းကျေးရွာ	ကျ ၆	၅၀၀၀၀၀၀၀	၅၃၀
၄				၇၃၀
၅				၇၃၀

ကလေးစားပိုင်ဆိုင်မှု (၃) နှစ်အတွက်အကျိုးပိုင်သော ဦးစားပေး ဖွံ့ဖြိုးတိုးတက်မှု လုပ်ငန်း အစီအစဉ်များအားဖော်ပြပါ။

အဆင့်	ကျေးရွာအတွက် ဦးစားပေး ဖွံ့ဖြိုးတိုးတက်မှု လုပ်ငန်းစဉ်များ	အဆိုပြုသူ (အမျိုးသားများ/ အမျိုးသမီးများ/ အမျိုးသား + အမျိုးသမီး)	အခန်းကဏ္ဍ
၁	ကျွန်းစွန်းကျေးရွာ	၂	ကျွန်းစွန်းကျေးရွာ
၂	ကျွန်းစွန်းကျေးရွာ	၃	
၃			
၄			
၅			

ဥက္ကဋ္ဌ၊ ကျေးရွာစီမံကိန်းအထောက်အကူပြုကော်မတီမှအတည်ပြုသည်။

အမည် မောင်စိန်ကျော် လက်မှတ် [Signature] ဇူလိုင် ၂၀၁၆

ဝါဒီ အကြိမ်အစဉ်အစဉ် ပတ်တစ်

တက်ယုတ်စက်စား

ကျေးဇူး - ကော့ဒုတ်

အုပ်စု - ကံကောင်းယင်လုံ

ကျင်းပမည့်အချိန် / ရက် - ဘုန်းကြီးကျောင်း (၇:၀၀ AM)

မြို့နယ် - ကြာအင်းစိပ်ကြီး

ပြည်နယ် - ကရင်

ရက်စွဲ - ၂၀၂၀. ၁၁. ၂၇

ဗုဒ္ဓ ဗဟို ပြုစီမံကိန်း ရည်ရွယ်ချက် အကြောင်းအရာ ကိစ္စ အားလုံး ပြန်လည် စစ်ဆေး တင်ပြ ခဲ့ပါသည်။ ထို့နောက် စီမံကိန်း နှင့် ပတ်သက်၍ ဆက်လက်၍ စွမ်းပြခဲ့ပါသည်။ ကျေးဇူးတူအဖွဲ့ အား အဖွဲ့ ပါ ဖွဲ့ ခဲ့ ၍ ကျေးဇူးပြုပုံ စုဆုံပေးပေး ဆုရွှေကြွယ်ဝ ချမ်းသာ ပြုပြင်ပေး စုဆုံပေး ပြုပြင်ပေး ဖိစီးနှိပ်စက် / ဖမ်းပိတ် / ကျား၊ မင်းစီမံပြုပြင်ပေး ပျားကို စွာအဖွဲ့ နှင့် အတူ မင်းစီမံ ဆောင်ရွက်ပြီး မင်းစွဲပါ မှားကမ်း အစွဲဆောင် စွက်ခဲ့ပါသည်။ ထို့နောက် စစ်ဆေး စစ်ဆေး မှားကမ်း ပြန်လည် ပြန်လည် တင် ပြောင်း ခဲ့ပါသည်။ ကျေးဇူးတူအဖွဲ့ထံမှ အခက်အခဲ ဖြစ်ပွားမှုများ ပြန်လည် ချက် ချား / စ ခွဲ၍ စစ်ဆေး ထုတ် ခဲ့ပါသည်။ ထို့နောက် မင်းအဖွဲ့အား မင်းစွဲ စွဲ ချက်များ ကို ပြန်လည် တင် ပြစေခဲ့ပါသည်။ ကျေးဇူး ဖွဲ့ ဖြိုး ရေး ခို့ အစား လုပ်ငန်း အား စွဲ ချပ်စေ ခဲ့ပါသည်။ ထို့နောက် အခက်အခဲအား ပြုပြင်ပေးပေး စေခဲ့ပါသည်။ ထို့နောက် အုပ်ချုပ်ရေး ဗဟိုမှ စီမံကိန်းများ ပြုပြင် ပြီးအစဉ်အစား အား ပိတ်ဆို့ ခို့လုံး ချုပ်ခဲ့ပါသည်။

မှတ်တမ်း
ဦးစောကမာဝတ်

နောက်ဆက်တွဲ(၄) ခြားနားသောအပိုင်းများအတွက် ဦးစားပေးပွဲ ငြိမ်းရေးလုပ်ငန်းစဉ် အနှစ်ချုပ်

မှိုင်းသည်အား VPSIC တွင်ထားရှိရပါမည်။ အခြားဌာနများနှင့် ညှိနှိုင်းရန်အတွက် မိတ္တူအား TPIC သို့ပို့ရပါမည်။ MIS data အနေဖြင့် သွင်းရန် မလိုအပ်ပါ။

	အဆင့်	လုပ်ငန်း	မည်သည့်ဦးစားပေးလဲ	ကျေးဇူးမှတာဝန်ခံသူ (သို့) အုပ်စု	ပြင်ပမှမည်သူ ထောက်ပံ့ မလဲ
အခြေခံအဆောက်အအုံ	၁	ရုပ်ပုံအချိန်မီရေး	<input checked="" type="checkbox"/> မ <input type="checkbox"/> ကျား	စက်မှုဇုန်	မရှိ
	၂	ကျေးဇူးအခန်း	<input type="checkbox"/> မ <input type="checkbox"/> ကျား	မ	မရှိ
	၃	ကျေးဇူးအခန်း	<input type="checkbox"/> မ <input type="checkbox"/> ကျား	မ	မရှိ
	၄		<input type="checkbox"/> မ <input type="checkbox"/> ကျား		
	၅		<input type="checkbox"/> မ <input type="checkbox"/> ကျား		
	အထောက်အပံ့အကူအညီ	၁	ကျေးဇူးအခန်း	<input checked="" type="checkbox"/> မ <input type="checkbox"/> ကျား	စက်မှုဇုန်
၂		ကျေးဇူးအခန်း	<input type="checkbox"/> မ <input checked="" type="checkbox"/> ကျား	မ	မ
၃		ကျေးဇူးအခန်း	<input type="checkbox"/> မ <input type="checkbox"/> ကျား		
၄			<input type="checkbox"/> မ <input type="checkbox"/> ကျား		
၅			<input type="checkbox"/> မ <input type="checkbox"/> ကျား		
ကျန်းမာရေးနှင့် အာဟာရ		၁		<input type="checkbox"/> မ <input type="checkbox"/> ကျား	
	၂		<input type="checkbox"/> မ <input type="checkbox"/> ကျား		
	၃		<input type="checkbox"/> မ <input type="checkbox"/> ကျား		
	၄		<input type="checkbox"/> မ <input type="checkbox"/> ကျား		
	၅		<input type="checkbox"/> မ <input type="checkbox"/> ကျား		
	ပညာရေး	၁		<input type="checkbox"/> မ <input type="checkbox"/> ကျား	
၂			<input type="checkbox"/> မ <input type="checkbox"/> ကျား		
၃			<input type="checkbox"/> မ <input type="checkbox"/> ကျား		