



ပြည်ထောင်စုမြန်မာနိုင်ငံတော်အစိုးရ
 စိုက်ပျိုးရေး၊ မွေးမြူရေးနှင့် ဆည်မြောင်းဝန်ကြီးဌာ
 ကျေးလက်ဒေသဖွံ့ဖြိုးတိုးတက်ရေးဦးစီးဌာန

National Community Driven Development Project
 လူထုဖွံ့ဖြိုးမှုစီမံကိန်း၊ လှိုင်းဘွဲ့မြို့နယ်

ကျေးရွာဖွံ့ဖြိုးရေးအစီအစဉ်



**အောက်ရေပူကျေးရွာအုပ်စု
 ကျောင်းရေပူကျေးရွာ**

မာတိကာ

စဉ် အကြောင်းအရာစာမျက်နှာ

၁။	လှိုင်းဘွဲ့မြို့နယ်အခြေပြမြေပုံ	၁
၂။	ကျေးရွာမြေပုံ (တည်နေရာ)	၂
၃။	အုပ်စုတွင်ပါဝင်သောကျေးရွာများစာရင်း	၃
၄။	ကျေးရွာအခြေခံအချက်အလက်များ (ကျေးရွာသမိုင်းကြောင်း)	၄
၅။	လူထုပူးပေါင်းပါဝင်သောလူမှုဆန်းစစ်ခြင်းနှင့် အကဲဖြတ်ခြင်း လုပ်ငန်းစဉ် (PSA/PRA) အကျဉ်းချုပ်ဇယား	၅
၆။	ကျေးရွာဖွံ့ဖြိုးရေးအစီအစဉ်အတွက်အသုံးပြုခဲ့သော PRA tools တစ်ခုချင်းစီအတွက်သုံးသတ်ချက်များ	
	၁။ကျေးရွာလူမှုရေးနှင့်အရင်းအမြစ်ပြမြေပုံ(Social Map).....	၆-၇
	၂။ရာသီခွင်ပြပြကွဲဒီဇိုင်း(Seasonal Cleander).....	၈-၉
	၃။ဥစ္စာနေကြွယ်ဝမှုပြဇယား (Wealth Ranking).....	၁၀-၁၁
	၄။ ကျား၊မပင့်ကူအိမ်သုံးသပ်ခြင်း(Cob Web).....	၁၂-၁၃
	၅။အရင်းအမြစ်အသုံးချမှုပုံစံပြဇယား(Asset Mapping).....	၁၄-၁၆
	၆။အဖွဲ့အစည်းချိတ်ဆက်မှုပြဇယား (Veen Diagram).....	၁၇-၁၉
၇။	ကော်မတီဝင်များရွေးချယ်ခြင်းနှင့် ကျေးရွာဖွံ့ဖြိုးရေးအစီအစဉ် ဆောင်ရွက်မှုမှတ်တမ်း	၂၀
၈။	ကျေးရွာအချက်အလက်များ(PC 1)	၂၁-၂၄
၉။	စီမံကိန်းစက်ဝန်းအချိန်ဇယား(PC 2).....	၂၅
၁၀။	ကျေးရွာဖွံ့ဖြိုးရေးဦးစားပေးအစီအစဉ် (PC 3).....	၂၆-၂၉
၁၁။	အစည်းဝေးမှတ်တမ်းများ	၃၀-၃၁
၁၂။	ကဏ္ဍအလိုက်ဦးစားပေးဖွံ့ဖြိုးရေးလုပ်ငန်းစဉ်များ.....	၃၂

၁။ လိုင်းဘွဲ့မြို့နယ်အခြေပြမြေပုံ

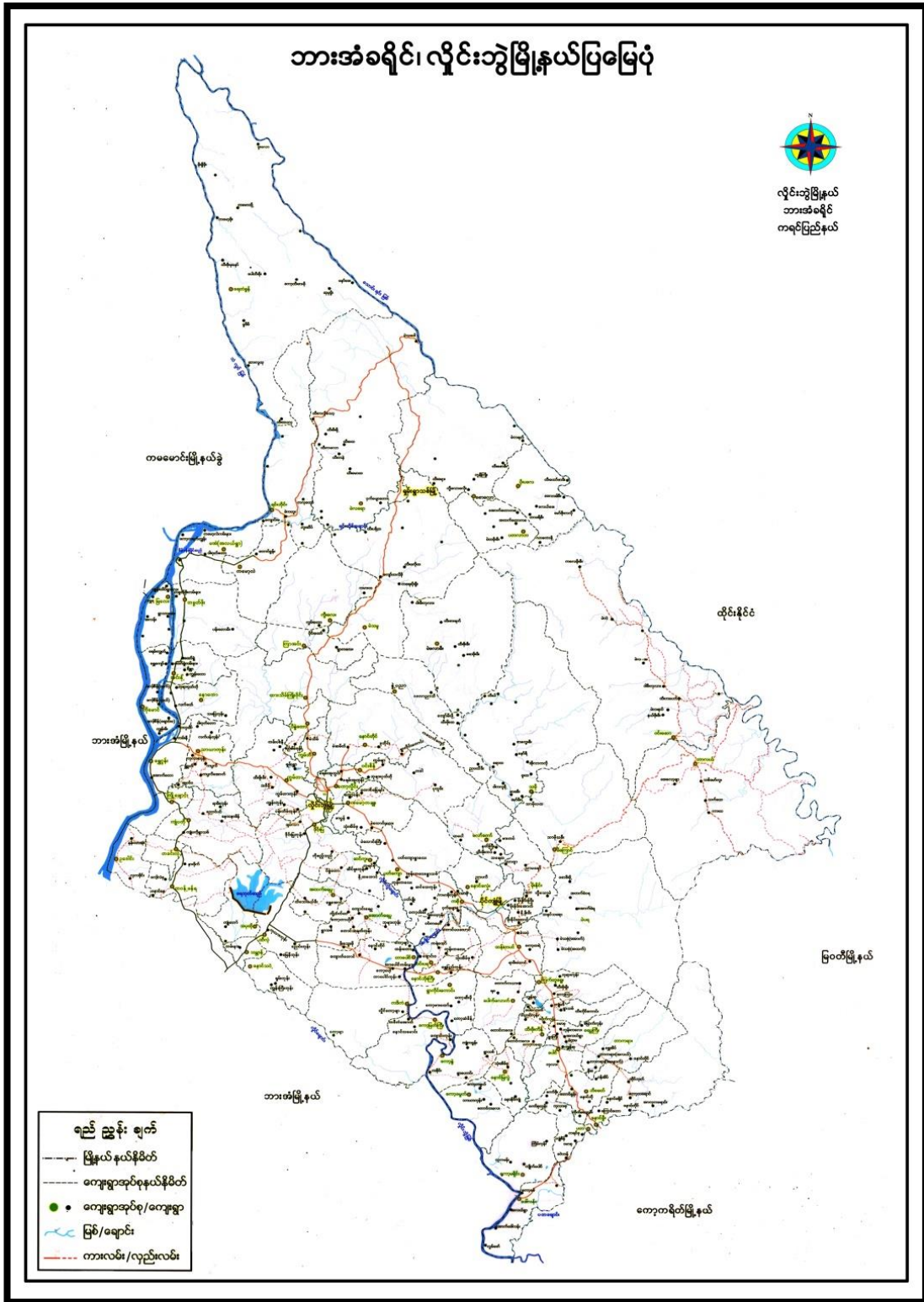

၂။ ကျေးရွာမြေပုံ (တည်နေရာ)

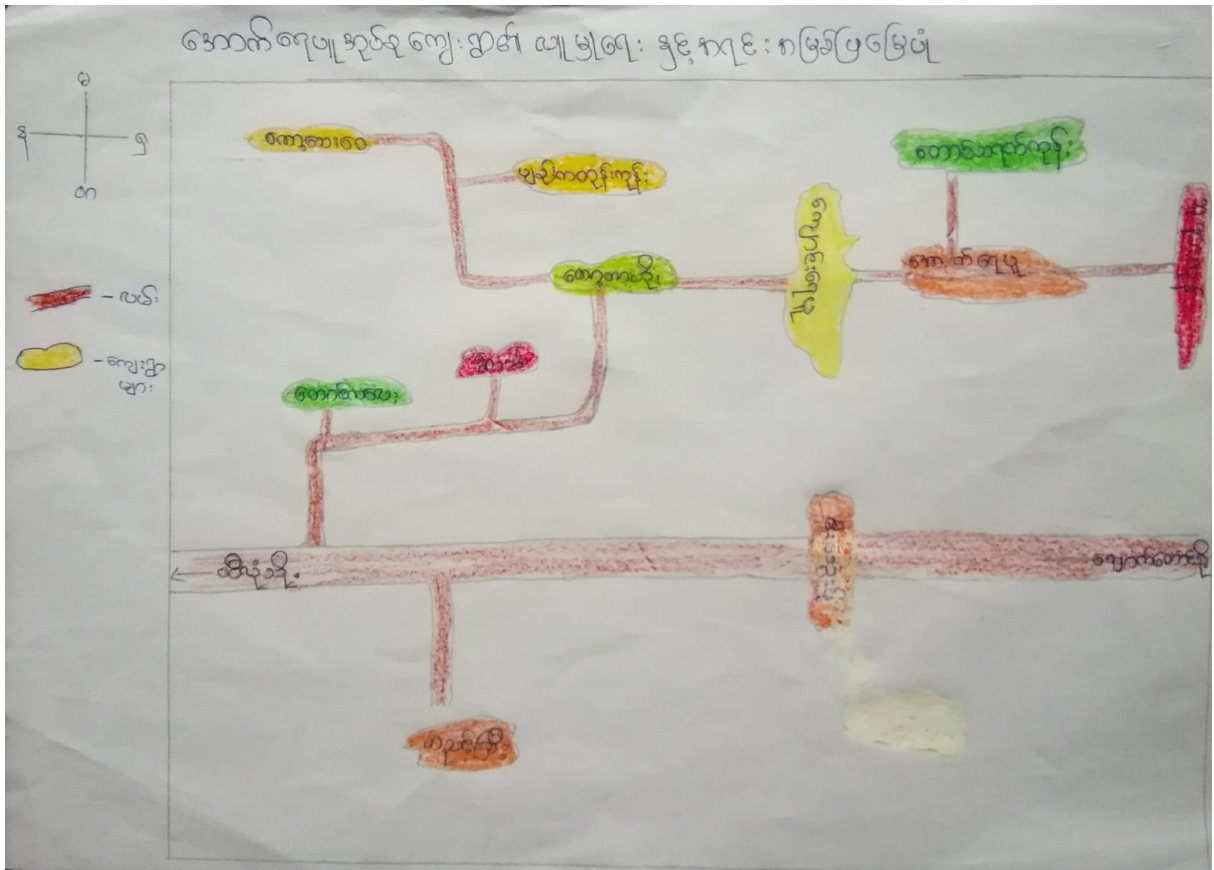

၃။ အုပ်စုတွင်ပါဝင်သောကျေးရွာများစာရင်း

၁။ အောက်ရေပူ

၂။ တောင်သရက်ကုန်း

၃။ ဘုရားကုန်း

၄။ ကျောင်းရေပူ

၅။ ကော့တာဟိုး

၆။ ကော့သေးဝေ

၇။ ရွာသစ်

၈။ ပျဉ်းကတိုးကုန်း

၉။ တောင်ကလေး

၁၀။ မီးသွေးဖို

၁၁။ တညင်ကြီး

၄။ ကျေးရွာအခြေခံအချက်အလက်များ (ကျေးရွာသမိုင်းကြောင်း)

ကျောက်ရေမုချောင်းရွာ၏ သမိုင်းအကြောင်း

ကျောက်ရေမုချောင်းရွာသည် မိမိမြေပေါင်း (၂၀) မှ (၄၀) ဧကခန့် တွင် တည်လာခဲ့ပါသည်။

ကျောက်ရေမုချောင်းရွာသည် စစ်ဘေးရှောင်များ မရှိခဲ့ပါ။ ကျေးရွာ၏ အဝက်ကမ်းဝတ်ကျောင်းမှာ လယ်ယာစိုက်ပျိုးရေးနှင့် မြေ-မြေရေလုပ်ငန်းများ ရပ်ကွင်းချုပ်ကွဲဖြစ်ပါသည်။

ကျောက်ရေမုချောင်းရွာတွင် ကရင်လူမျိုး ၃ နှစ် အဖေလူ များ နေထိုင်ပြီး ဗုဒ္ဓဘာသာကို ချီးမြှင့်ကြသည်။

ကျောက်ရေမုရွာမှာ မူလတန်း ၅ ဖြစ်ပြီး သူငယ်တန်းမှ စတင်တန်းအထိ ရှိခဲ့ပါသည်။

ကျောက်ရေမု ရေ ကျန်းမာရေး အစီအစဉ်မှာ ကျန်းမာရေး လုပ်ငန်းအဖွဲ့ထားပါ။ အင်္ဂုသာန်ဖွား နှစ်ဦးသာရှိခဲ့ပါသည်။ ဆေးပေးခန်းမရှိထားပါ။ လမ်းပန်းဆက်သွယ်ရေးမှာ ကျောက်ရေမုမှ ကော့တာသို့ နှစ် ကျောင်းရေမုမှ ကောက်ရေမုသို့ ရွာချင်း ဆက်လမ်းရှိခဲ့ပါသည်။

ရွာ၏ ထုံးတမ်းနှင့် လာအူက ကရင်အမျိုးသားများ ဖြစ်သည်အတွက် ကရင်နှစ်သစ်လွှဲ တော်ကို ပြာသို့ လဆန်း (၁) ရက် နေ့တွင် နှစ်စဉ် နှစ်ကိုင်း ကျင်းပပြုလုပ်ခဲ့ပါသည်။

ကျောက်ရေမုရွာ၏ ဘုန်းတော်ကြီးကျောင်းသည် ရွှေခါးဆောင်အဖြစ် ကာလတွင် ကောက်ရေမုချောင်းရွာအုပ်စု၏ တစ်ခုလုံးရှိ ကျေးရွာများသည် ကျေးရွာတိုင်းကြီးကျောင်းတစ်ကျောင်းမှ မရှိသော ဘုန်းကြီးကျောင်း တစ်ကျောင်းသာရှိသည် အတွက် ကျောက်ရေမုရွာဟု ခေါ်ဆိုခြင်းဖြစ်ပါသည်။

၅။ လူထုပူးပေါင်းပါဝင်သော လူမှုဆန်းစစ်ခြင်းနှင့် အကဲဖြတ်ခြင်းလုပ်ငန်းစဉ် အကျဉ်းချုပ်ဇယား

ကျေးရွာအုပ်စု - ဒေသကရေပျံ
 ကျေးရွာအစည်း - ကျောင်းကရေပျံ

မြို့နယ် - ပျဉ်းဝဥ
 ရက်စွဲ - ၁၃.၆.၂၀၁၉

စွဲစဉ်	ကျေးရွာအုပ်စု	ဆန်းစစ်ရမည့် အရာများ	အရေအတွက်		ပါဝင်ခဲ့သူ အရေအတွက်
			ကျား	မ	
၁။	၁၃.၆.၂၀၁၉	ကျေးရွာအစည်း အဖွဲ့ဝင်များနှင့် အခြားအဖွဲ့ဝင်များ	၇	၃၈	၄၅
၂။	၁၃.၆.၂၀၁၉	အခြားအဖွဲ့ဝင်များ အစည်းအဝေး ဝင်ရောက်ခြင်းနှင့် ဆန်းစစ်ချက်များ	၆	၃၉	၄၅
၃။	၁၃.၆.၂၀၁၉	ကျေးရွာအစည်း အဖွဲ့ဝင်များနှင့် အခြားအဖွဲ့ဝင်များ အစည်းအဝေး ဝင်ရောက်ခြင်းနှင့် ဆန်းစစ်ချက်များ	၇	၃၈	၄၅
၄။	၁၃.၆.၂၀၁၉	ကျေးရွာအစည်း အဖွဲ့ဝင်များနှင့် အခြားအဖွဲ့ဝင်များ ဆန်းစစ်ချက်များ	၆	၃၉	၄၅
၅။	၁၃.၆.၂၀၁၉	ပထမအကြိမ် အစည်းအဝေး ဝင်ရောက်ခြင်းနှင့် ဆန်းစစ်ချက်များ	၇	၃၈	၄၅
၆။	၁၃.၆.၂၀၁၉	မင်းပုံ (ကျေးရွာအစည်း အဖွဲ့ဝင်များ အစည်းအဝေး ဝင်ရောက်ခြင်းနှင့် ဆန်းစစ်ချက်များ)	၆	၃၉	၄၅

၆။ ကျေးရွာဖွံ့ဖြိုးရေးအစီအစဉ်အတွက်အသုံးပြုခဲ့သော PRA tools
တစ်ခုချင်းစီအတွက် သုံးသတ်ချက်များ

၁။ ကျေးရွာလူမှုရေးနှင့်အရင်းအမြစ်ပြမြေပုံ (Social Map)



လူမှုရေး အရင်းအမြစ်များ

ဆွေးနွေးခြင်းနှင့် ဆန်းစစ်ခြင်း

ကျေးရွာအုပ်စုအောက်ရေပူ - ကျေးရွာကျောင်းရေပူ - ၅၇၆၆ 13-6-2019

- ယခုရေးဆွဲထားသော လူမှုရေးနှင့် အရင်းအမြစ်ဖြန့်ဖြူးမှုတွင် ကျေးရွာရှိ အခြေခံ အဆောက်အအုံများ ဖွဲ့စည်းပေးပါသည်။
- ကျေးရွာတွင် အဓိက အသက်မွေးဝမ်းကြောင်းလုပ်ငန်း အနေဖြင့် ဂဟင်တော လုပ်ငန်း လုပ်ကိုင်ကြပြီး မွေးမြူရေး လုပ်ငန်းများလည်း အနည်းငယ်ဖြန့်ဖြူးကြ သည်။
- ကျေးရွာတွင် စတော့ကရင် အများဆုံးဖြစ်ပြီး ဗမာ အနည်းငယ်သာ ဖြစ်ကြ သည်။ အားလုံး ဗုဒ္ဓသာသနာများကို ကျင့်ကြံသည်။
- ရွာတွင် သီးခြားနေထိုင်သော အုပ်စုများ မရှိပါ။
- အခြားဒေသသို့ သွားရောက်၍ အလုပ်လုပ် ကိုင်ကြ ရွေ့ပြောင်း လုပ်သား များလည်း ရှိပါသည်။
- ကျွန်ုပ်တို့က (၅) နှစ်ခွဲခန့် ယခင်ကလည်း ကျေးရွာတွင် အစည်းအရုံးများ ပြုစုဖွဲ့စည်း လုပ်ကိုင်ခဲ့ပါသည်။
- ကျေးရွာတွင် ထပ်မံဖြန့်ဖြူးရန် လိုအပ်သော အခြေခံ အဆောက်အအုံ များမှာ ကမ်း၊ ကျောင်း၊ ခြံစည်း၊ ရိုး၊ စာသင်ကျောင်း၊ တိုးချဲ့၊ မျက်နှာကျောင်း တို့ဖြစ်၍ အသစ်ဆောက်လုပ်ရန် လိုအပ်သော အဆောက်အအုံများ စာကြည့်တိုက်ရရှိရန် လိုအပ်ပါသည်။

ပူးပေါင်းပါဝင်ဆွေးနွေးသူ - ကျား (၇ဦး) ၊ မ (၃ဦး)

၂။ ရာသီခွင်ပြဌာန် (Seasonal Cleander)

ရာသီခွင်ပြဌာန်

ကျေးဇူးအလှူ - ဒေသလှူငွေ
ကျေးဇူး - ကျေးဇူးငွေ

မြို့နယ် - လှိုင်ခွဲ
ရက်စွဲ - ၁၃.၆.၂၀

အလှူငွေအမျိုးအစား	၂၆/၆/၂၀	၂၆/၆/၂၀	၂၆/၆/၂၀	၂၆/၆/၂၀	၂၆/၆/၂၀	၂၆/၆/၂၀	၂၆/၆/၂၀	၂၆/၆/၂၀	၂၆/၆/၂၀	၂၆/၆/၂၀	၂၆/၆/၂၀	၂၆/၆/၂၀
ရာသီခွင်	☀️	☀️	☀️	☁️	☁️	☁️	☁️	☁️	☁️	☁️	☁️	☁️
မိုးရွာချရေ			☐	⋮	⋮	⋮	⋮	⋮	⋮	⋮	⋮	⋮
ပွဲကော်	☐	☐		☐	☐	☐	☐	☐	☐	☐	☐	☐
ဒေသလှူငွေ	+	+	+	+	+	+	+	+	+	+	+	+
ကျေးဇူးငွေ	၀	၀	၀	၀	၀	၀	၀	၀	၀	၀	၀	၀
လက်ဖက်ရည်	=	=	=	=	=	=	=	=	=	=	=	=

ပေါင်းစုဆေးစစ်ရေ = ကျပ် ၂၀၀၀၀၀၀၀

အေးဇွန်ဒီဂရီ အိမ်စင်ဒြင်း

ကျေးဇူးတင်စွာ အောက်ဖော်ပြပါ ကျေးဇူးတင်စွာ ပြောဆိုပါရမည်။ ၂၀၁၉.၆.၁၃

- ပထမဆုံးအကြိမ်အား သော ကာဗိုနွယ်ပြုပြင် ကွဲပြားစွာ ကာဗို ဥတု၊ ချိန်ယျား၊ ရေး၊ ပွဲတော်၊ ဂမ္ဘာ၊ ပန်း၊ ဆက်သွယ်ရေး၊ အား၊ ဂမ္ဘာ၊ ချိန်၊ ဝင်ငွေ၊ ထွက်ငွေ စသော အချက်များ ပါဝင်သည်။
- ကျေးဇူးတင်စွာ စပါး ကို အဓိက ချိန်ယျား ဖြစ်သည်။
- ကျေးဇူးတင်စွာ အားတင်စွာ ပွဲတော် ကျင်းပသော လများနှင့် ပြီးစီးစွာ တော်ကျင်းပသော လများ ပြုသည်။
- ဝါဆို၊ ဝါခေါင်၊ တော်သလင်း လများ သည် မိုးရွာသွန်းမှုများ သောကြောင့် ဂမ္ဘာ၊ ချိန်၊ ဆက်သွယ်ရေး၊ ဝင်ငွေ၊ ထွက်ငွေ စသော အချက်များ ပါဝင်သည်။
- ဝင်ငွေ၊ ထွက်ငွေ ချိန်ယျား ပြုသော ကြောင့် ဝင်ငွေ ချိန်ယျား သော အချိန်များတွင် စားဝတ်ရေးအတွက် ငွေထိုး ချေးငွေ ဖြစ်ပြီး ဖြစ်ရသော ကျောင်း၊ လုပ်ငန်း၊ လုပ်ကိုင်ခြင်း ဖြစ်စေသော နည်းလမ်းများ ဖြစ်ပြီး ဖြစ်ရသည်။
- ဝင်ငွေ၊ ထွက်ငွေ ချိန်ယျား ပြုသော အား၊ ဂမ္ဘာ၊ ချိန် အချက်များ ဆုံးဖြတ်ပြီး ဝင်ငွေ၊ ထွက်ငွေ ချိန်ယျား ပြုသော အား၊ ဂမ္ဘာ၊ ချိန် အချက်များ ပါဝင်သည်။
- ကျေးဇူးတင်စွာ အားတင်စွာ အား၊ ဂမ္ဘာ၊ ချိန် အချက်များ စီမံကိန်း လုပ်ငန်း ချိန်ယျား အကောင်အထည် ဖော်ဆောင်ချက် သင့်သည်။

ပူဇော်ပေးပါဝင် အေးဇွန်ဒီဂရီ - (ဝါခေါင်)၊ (ဝါဆို)

၃။ ဥစ္စာနေကြွယ်ဝမှုပြဇယား (Wealth Ranking)

ကျေးရွာကုန်စည် - ဒေသကုန်
ကျေးရွာ - ကျေးဇာတိ

ဥစ္စာနေကြွယ်ဝမှုပြဇယား

မြို့နယ် - လှိုင်၊ ဘွဲ့
ရက်စွဲ - ၁၃.၆.၂၀၁၉

အဆင့်	သတ်မှတ်ချက်များ	အိမ်ထောင်စု ကရေစာအရေ	ရာခိုင်နှုန်း
ဒုတိယအဆင့်	ကျား၊ မိန်းမ၊ အိမ်ကွယ်၊ ကယ် (၂)၊ ကျေး၊ အိမ်၊ ကော်လံ၊ နွား၊ ကြွက်၊ ဆိတ်	၂၀	၁၃%
ဒုတိယအဆင့်	သစ်သား၊ မိန်းမ၊ အိမ်ကွယ်၊ ကျေး၊ ကော်လံ၊ ဆိတ်	၄၀	၂၆%
ဒုတိယအဆင့်	သစ်သား၊ မိန်းမ၊ ကော်လံ၊ ကျေး၊ ကော်လံ၊ ကြွက်၊ ကျေး၊ ကျေး၊ ကော်လံ၊ ကြွက်၊ ကျေး	၈၉	၆၀%
စုစုပေါင်း		၁၄၉	၁၀၀%

ပေါင်းစုစေ့စွာ = ကျား (၆)၊ မိန်းမ (၃)၊ ကော်လံ (၃)၊ ကြွက် (၃)၊ ကျေး (၃)၊ ကော်လံ (၃)၊ ကြွက် (၃)၊ ကျေး (၃)

အွေးကောက်ပွဲ နည်းစနစ်ခြင်း

ကျေးဇူးတင်အောင် အောက်ကျေးဇူး - ကျေးဇူးတင်ကျောင်းကျေးဇူး - ရက်စွဲ 13.6.2019

- ကျောင်းကျေးဇူးတင် အင်အားစု (၁၄၉) ခုရှိပါသည်။
- ၃ နှစ်ခန့် ပြင်ဆင်မှု အဆင့်ကို အဆင့် (၁) အဆင့်မြေ ဝေဟနအုပ်စု၊ အဆင့် (၂) အဆင့်မြေ ဝေဟနအုပ်စုနှင့် အဆင့် (၃) အဆင့်မြေ ဝေဟနအုပ်စု ဟု အဆင့် (၃) ဆင့် ခွဲခြား သတ်မှတ်ပါသည်။
- ကျေးဇူးတင် အဆင့်မြေ ဝေဟန အုပ်စု (၈၉) ခုရှိပြီး ၊ ကုန်ဆုံး နှင့် အနေဖြင့် (၆၀) ရှိပါသည်။
- ကျေးဇူးတင် အဆင့်မြေ ဝေဟန အုပ်စုများ နေရာခြင်း မှာ နေရာ ၊ ကျောင်းများ ၊ ကျောင်းခြင်း ၊ အရင်း အနှီး မရှိခြင်း ၊ အကျယ်အဝန်း အခွင့်အာဏာ နည်းပါးခြင်း တို့ကြောင့် ဖြစ်ပါသည်။
- အစီအစဉ်ရေးဆွဲရာတွင် မြေပုံဝေဟန အုပ်စုတို့၏ ကျယ်ကျယ်များကို အလေးထား စဉ်းစား ပေးခြင်း ၊ အခြေခံ အဆောက်အအုံ ကျယ်ကျယ်များတွင် ပါဝင် ကျယ်ကျယ် စေခြင်းဖြင့် ဝင်ငွေတို့ ကာနိုင်ပါသည်။

ပူးပေါင်းပါဝင် အွေးကောက်ပွဲ - ကျား (၆၅) ၊ မ (၃၉) ဖြစ်ပါသည်။

၄။ ကျားမပင့်ကူအိမ်သုံးသပ်ခြင်း(Cob Web)

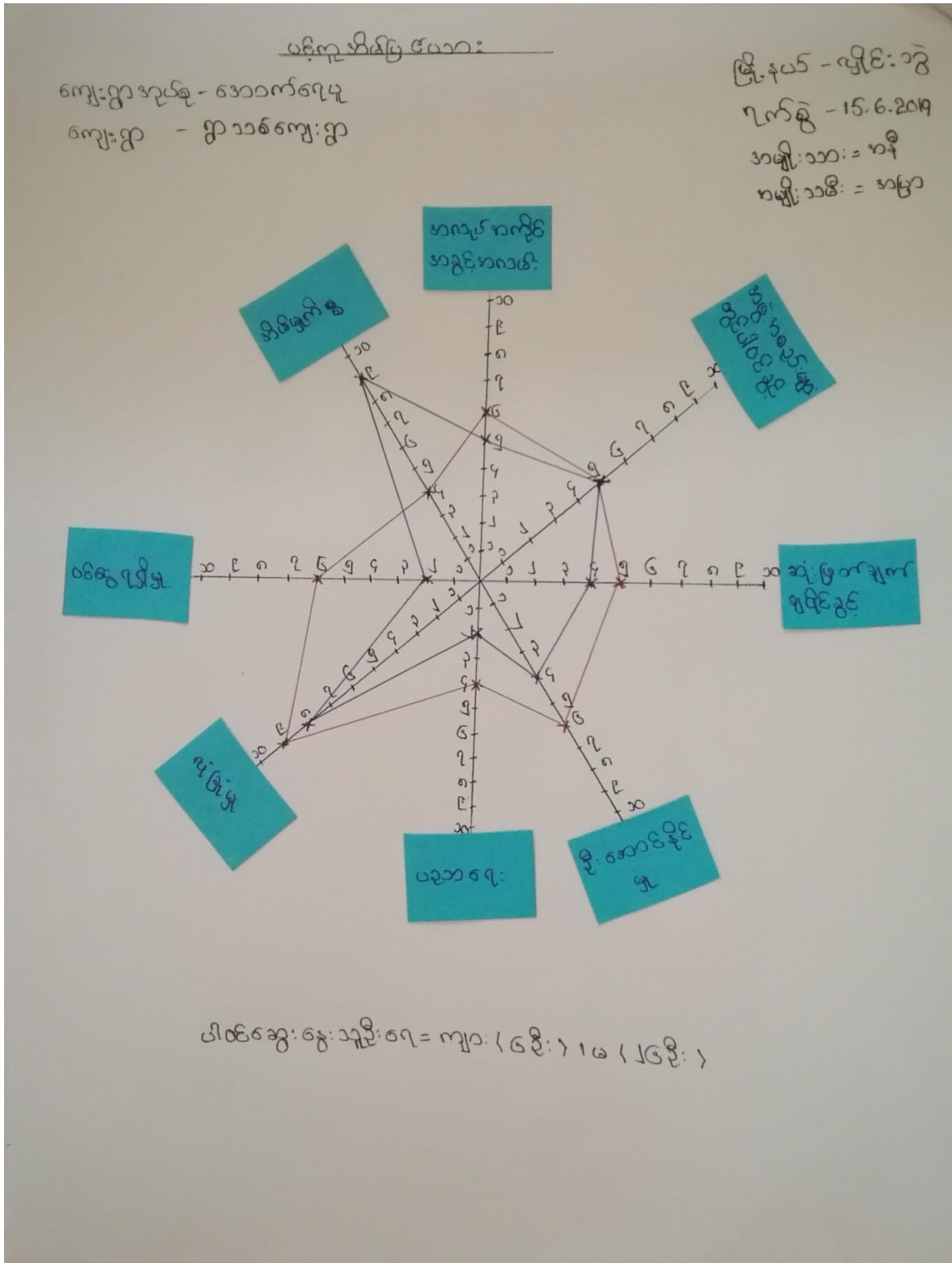

ဆွေးနွေးခြင်းနှင့် ဆန်းစစ်ခြင်း

ကျေးဇူးတင်စွာ အတတ်ကျေးဇူး - ကျေးဇူး - ကျောင်းကျေးဇူး ရက်စွဲ 13.6.2019

- အမျိုးသား၊ အမျိုးသမီးများ၏ အခန်းကဏ္ဍနှင့် အခြေအနေအား ပင် ကုဒ်အိမ် ဖြင့် သုံးသပ်ရာတွင် ဆုံးဖြတ်ချက်ချနိုင်ခြင်း၊ ဂုဏ်ရေး၊ ရာရေး၊ ပါဝင်နိုင်မှုသည် အတူတူပင်ရှိပါသည်။
- အမျိုးသမီးများသည် လျှို့ဝှက်မှု၊ အလုပ်အကိုင် အခွင့်အလမ်း၊ ဝင်ငွေရှာဖွေနိုင်မှု တို့သည် အားနည်းပြီး ကျန် အိမ်ထောင်စု အပေါ် ဂရုစိုက်နိုင်မှု၊ အိမ်မှုကိစ္စနှင့် ပညာရေးတို့သည် အမြတ်များနေကြောင်း တွေ့ရသည်။
- အမျိုးသမီးများသည် ဝင်ငွေရသော အလုပ်တွင် နည်းပြီး အိမ်ထဲတွင်သာ ပြီးနေခြင်း ကြောင့်ဖြစ်သည်။
- ကျေးဇူးတင် အမျိုးသမီးများ လယ်အားစတိုးတူ ပေးခြင်းဖြင့် ဖွံ့ဖြိုးရေး လယ်ငါးများ အောင်မြင်ရာတွင် အမျိုးသမီးများ အား လက်တွဲခေါ်ခြင်းဖြင့် ကူညီနိုင်မည်။

မူပိုင်ခွင့် ပါဝင် ဆွေးနွေးသူ - ကျား (၂ ဦး)၊ မ (၃ ဦး)

၅။ အရင်းအမြစ်အသုံးချမှုပုံစံပြဇယား:(Asset Mapping)

အရင်းအမြစ် သုံးစွဲမှု

ကျေးရွာအုပ်စု - ဒေသအကျယ်	မြို့နယ် - ရပ်ကွက်	ကျေးရွာ - ကျေးရွာအကျယ်
(က)	(မ)	(က + မ)

တံတား

ရေကန်

သစ်ပင်

နဂါး

အိုးအိမ်

အိမ်အိမ်

လက်ကိုင်

ပါဝင်အဖွဲ့: စွေးသူ = ကျား (၇၇)ဦး၊ မ (၄၈)ဦး

ဒဝဂါဠိ: အာဇာနည် ကိန်းချုပ်ချုပ်

ပုဂ္ဂိုလ်အုပ်စု - အောက်ကျေး
ကျေးရွာ - ကျေးရွာကျေး

မြို့နယ် - ရွှေဘို
ရက်စွဲ - ၁၃.၆.၂၀၁၉

<က>

<မ>

<က + မ>

တံတား

နတ်စင်

သမိုင်း

သွေးကြိုးကျောင်း

လယ်ကွင်း

ကျွန်း

စာသင်ကျောင်း

ပါဝင်ဆွေးနွေးသူ = ကျား ၂၇၇ ဦး၊ မ ၂၀၁ ဦး

အရင်းအမြစ် ဘဏ္ဍရံများကို တွက်ချက်မှု

စက္ကနွေးခြင်းနှင့် အမှတ်ပေးခြင်း

ကျေးဇူးတင်အောင်ရေးရမည် - ကျေးဇူးတင် ကျောင်းရေးရမည် ရက်စွဲ 13.6.2019

- အမျိုးသား / သမီးများ အရင်းအမြစ်သုံးစွဲမှု သီးသန့် မရှိပါ။
- အမျိုးသား / သမီးများ အရင်းအမြစ်ထိန်းချုပ်မှု လာသည် မရှိပါ။
- ရေတွင်း၊ စာသင်ကျောင်း၊ ဘုန်းကြီးကျောင်း၊ လယ်ကွင်း၊ နတ်စင်၊ သင်္ချိုင်း၊ တံတားတို့သည် အမျိုးသား / သမီးများ အရင်းအမြစ်သုံးစွဲမှု အတူတူပင် သုံးစွဲလှသည်။
- ရေတွင်း၊ စာသင်ကျောင်း၊ ဘုန်းကြီးကျောင်း၊ လယ်ကွင်း၊ နတ်စင်၊ သင်္ချိုင်း၊ တံတားတို့သည် အမျိုးသား / သမီးများ အရင်းအမြစ်ထိန်းချုပ်မှု အတူတူပင် ထိန်းချုပ်လှသည်။
- အထက်ပါ ဆွေးနွေးသုံးသပ်ချက်အရ အရင်းအမြစ်သုံးစွဲမှုနှင့် ထိန်းချုပ်မှုကိစ္စတွင် ကျား၊ မလေးအဖြစ်ဖြင့် ဂွေလျှင် တွက်ချက်မှုကို တွက်ချက်ပါသည်။

ပူးပေါင်းပါဝင်ဆွေးနွေးသူ - ကျား (၇ဦး) ၊ မ (၃ဦး)

၆။ အဖွဲ့အစည်းချိတ်ဆက်မှုပြဇယား (Veen Diagram)

ကျေးရွာမြို့နယ်ရှိ ဆက်နေသော အဖွဲ့အစည်းများ

ကျေးရွာအုပ်စု - အောက်ရေမှု
ကျေးရွာ - ကျောင်းရေမှု

မြို့နယ် - ပျဉ်းသွင်
ရက်စွဲ - ၁၃.၆.၂၀၁၉

ကျေးရွာအတွင်း အဖွဲ့အစည်းများ	ကျေးရွာပြင်ပ အဖွဲ့အစည်းများ
၁။ အုတ်ချွန်ရေဖျန်းအဖွဲ့	၁။ ဗြိတိသျှစစ်
၂။ ဂေါပက အဖွဲ့	၂။ ဂါဇာဒို
၃။ ကျောင်းကော်မတီ	၃။ BGF
၄။ ရွာကတက်ဂျပံ့ဖွဲ့အဖွဲ့	၄။ ခပ်ကွင်းမြူအဖွဲ့
၅။ စန္ဒစင်္ကြာအဖွဲ့	၅။ စိုက်ပျိုးရေး ဗွင် ဓမ္မဖြူရေး သင်တန်း
၆။ မူကြိုကော်မတီအဖွဲ့	၆။ ကျေးလက်ဒေသဖွံ့ဖြိုးရေး ဝန်ထမ်းများ
၇။ မြစ်ဖင်းရောင်ကော်မတီအဖွဲ့	
၈။ ကျေးရွာစီမံခန့်ခွဲမှုအဖွဲ့	

ပရိတ်ဆွေးနွေးသူ - ကျား (၆) ဦး၊ မ (၃၉) ဦး

ကျေးဇူးတင်အားတင်အားတင်အားတင်အားတင်

ကျေးဇူးတင်အားတင် - အောင်အောင်
ကျေးဇူးတင်အားတင် - အောင်အောင်

ကျေးဇူးတင်အားတင် - အောင်အောင်
ကျေးဇူးတင်အားတင် - အောင်အောင်

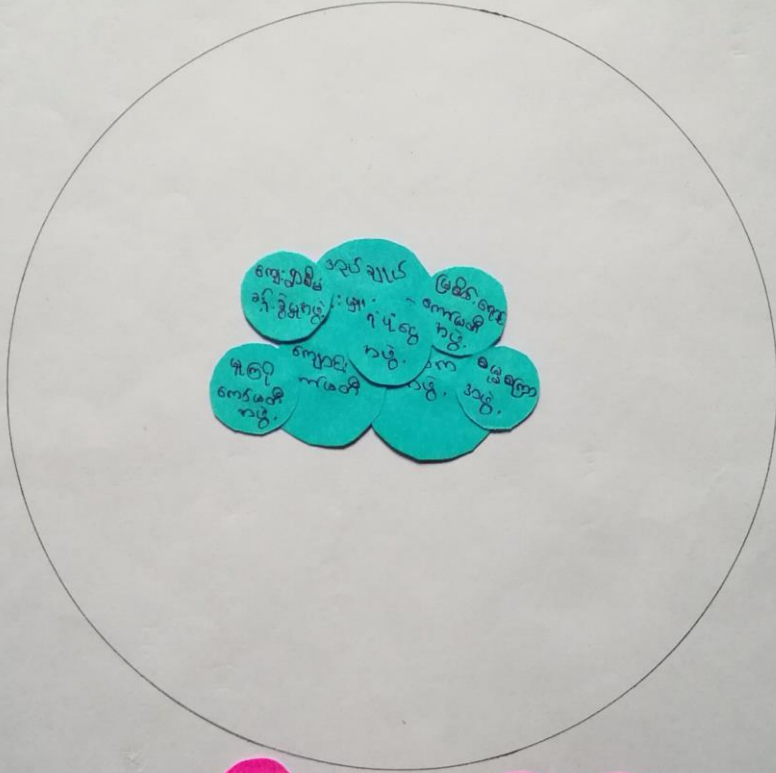

ကျေးဇူးတင်အားတင်အားတင်အားတင်အားတင်

ကျေးဇူးတင်ခြင်းနှင့် ဆန်းစစ်ခြင်း

ကျေးဇူးတင်မှုအောက်ရေး၊ ကျေးဇူးတင်ရေး၊ ရက်စွဲ 13.6.2019

- ကျေးဇူးတင်ခြင်း နှစ်စဉ် (၈) ခု ပြုပြီး ကျေးဇူးပြုပေးပို့ ဖွဲ့စည်းထားသော အဖွဲ့အစည်း (၆) ခု ပြုပါသည်။
- ကျေးဇူးတင်မှု အဖွဲ့အစည်းများမှာ- ဒုတိယအဖွဲ့၊ အဖွဲ့၊ ဂေါပက အဖွဲ့၊ ကျောင်း ကော်မတီ၊ ရံပုံငွေအဖွဲ့၊ ဓမ္မဇာတိ အဖွဲ့၊ မူကြိုကော်မတီအဖွဲ့ ဖြစ်ပြီး ရောင်ကော်မတီအဖွဲ့၊ နှင့် ကျေးဇူးတင်မှုအဖွဲ့ ဖွဲ့စည်းအဖွဲ့တို့ ဖြစ်သည်။
- ကျေးဇူးပြုပေးပို့ အဖွဲ့အစည်းများမှာ- ပြည်သူ့စစ်၊ ဂေဟစနစ်၊ BGF၊ အိမ်တွင်းမှုအဖွဲ့၊ မိုက်ပျိုးရေးနှင့် မြေဖြူရေး ဘဏ်တန်းအဖွဲ့၊ နှင့် ကျေးဇူးတင်မှုအဖွဲ့တို့ တက် ရေး ဦးစီးဌာန တို့ ဖြစ်သည်။
- ကျေးဇူးတင်မှု ဒုတိယအဖွဲ့အစည်းများမှာ သည် ကျေးဇူးတင်မှုအဖွဲ့အစည်းများနှင့် ဖွဲ့စည်းတိုးတက်ရေးတွင် အဓိက ဦးဆောင်သည်။ ကျေးဇူးတင်မှုအဖွဲ့အစည်း ဖွဲ့စည်းရေး ကဏ္ဍတွင် ပါဝင်ဆောင်ရွက်သည်။
- ဂေါပက အဖွဲ့နှင့် ဓမ္မဇာတိ အဖွဲ့သည် ရှစ် သာရေး နာရေး နှင့် သာသာရေး တို့တွင် အဓိက ပါဝင်သည်။
- ဖြစ်ရောင်၊ ရံပုံငွေအဖွဲ့၊ ကျောင်း ကော်မတီ၊ မူကြိုကော်မတီအဖွဲ့ မှာ အမျိုးသားနှင့် အမျိုးသမီးများ ပူးပေါင်းပါဝင်ကာ ပညာရေး၊ ဝင်ရောက်ရေးတို့ လိုအပ်က ဆောင်ရွက်သည်။
- ဒုတိယအဖွဲ့အစည်းများမှာ သည် ကျေးဇူးတင်မှုအဖွဲ့အစည်းများနှင့် နှစ်စဉ် ဆက်သွယ် ဆောင်ရွက် ရသည်။

ပူးပေါင်းပါဝင်ဆွေးနွေးသူ - ကျား (၅)၊ မ (၃) ဦး

၇။ ကော်မတီဝင်များရွေးချယ်ခြင်းနှင့် ကျေးရွာဖွံ့ဖြိုးရေးအစီအစဉ် ဆောင်ရွက်မှုမှတ်တမ်း



၈။ကျေးရွာအချက်အလက်များ(PC 1)

ပုံစံ - ၈ - ၁ ကျေးရွာအခြေခံအချက်အလက်များ (Form PC 1)

လမ်းညွှန်ချက်		ကျေးရွာတစ်ရွာသို့ ပထမဆုံးမိတ်ဆက်ခရီးသွားရောက်သောအခါ		လူထုစည်းရုံးရေးပျံ့နှံ့မှုသည်
ကျေးရွာခေါင်းဆောင်များအားကျေးရွာအချက်အလက်များကိုမေတ္တာရပ်ခံ၍တောင်းခံရသည်။ ဤအချက်အလက်များကိုစီမံကိန်းမိတ်ဆက်အစည်းဝေးမတိုင်မီတောင်းခံရသည်။ စီမံကိန်းမိတ်ဆက်အစည်းဝေးတွင် လူထုစည်းရုံးရေးပျံ့နှံ့မှုသည် ဤအချက်အလက်များအားစစ်ဆေးပြီး ပုန်ကန်အောင်မြင်ရမည်။ ပြီးနောက်တွင် လူထုစည်းရုံးရေးပျံ့နှံ့မှု သတင်းအချက်အလက်ထံသို့ Tablets မှ တဆင့် ပြည့်သွင်းရမည်။				
ကျေးရွာခေါင်းဆောင် အမည်	ဒေါ်ဖာအို	ကျေးရွာခေါင်းဆောင်၏ ဖုန်းနံပါတ်	လူထုစည်းရုံးရေးပျံ့နှံ့မှုအမည်	
		၀၉ ၂၅၅၇၀၇၂၅၆	နေပြည်တော်မြို့	
ပြည်နယ်တိုင်းဒေသကြီး	မြို့နယ်	ကျေးရွာအုပ်စု	ကျေးရွာ	
ကရင်ပြည်နယ်	ပုသိမ်	ရွှေမင်းကျေး	ကျေးရွာ ၆၇၇	

ကေး လူဦးရေ

လူမျိုးစု	အိမ်ထောင်စုအရေအတွက်	ကိုးကွယ်သည့်ဘာသာ	အိမ်ထောင်စုအရေအတွက်
လူမျိုးစု (၁) - မြန်မာ	၁၄၃	ဘာသာ(၁) - ဗုဒ္ဓ	၁၄၃
လူမျိုးစု (၂) - မြန်မာ	၆	ဘာသာ(၂) -	
လူမျိုးစု (၃) -		ဘာသာ(၃) -	
လူမျိုးစုများ		ဘာသာရော -	
အခြား			
အရေအတွက်			
ပညာရေးအဆင့်များ	(၉) ယောက် ကျား (၃) မ (၄)		
သက်ကြီးရွယ်အိုများ (၆၅ နှစ် နှင့် အထက်)	(၂၆) ယောက် ကျား (၈) မ (၁၈)		
စစ်ဘေးရှောင်	-		

	အမျိုးသား(အရေအတွက်)	အမျိုးသမီး(အရေအတွက်)	စုစုပေါင်းအရေအတွက်
လူဦးရေ			
လူမျိုးစု (၁)-အိန္ဒိယ	၃၇၉	၃၉၂	၇၇၁
လူမျိုးစု (၂)-အိန္ဒိယ	၂၀	၁၆	၃၆
လူမျိုးစု (၃)-			
အခြား			
အိမ်ထောင်ဦးစီး	၁၂၈	၂၁	၁၄၉

(ခ) အခြေခံအဆောက်အအုံ အသုံးအဆောင်များ

စာသင်ကျောင်း	အမှတ် ခြံစိုပါ	ကျန်းမာရေး	အမှတ် စပ်ပါ	ဘာသာရေးအဆောက် အအုံများ	အမှတ် ခြံစိုပါ
အထက်တန်းကျောင်း	<input type="checkbox"/>	ဆေးရုံ	<input type="checkbox"/>	ဓေတီ	<input type="checkbox"/>
အလယ်တန်းကျောင်း	<input type="checkbox"/>	ကျန်းမာရေးဌာန	<input type="checkbox"/>	တုန်းကြီးကျောင်း	<input type="checkbox"/>
မူလတန်းကျောင်း	<input checked="" type="checkbox"/>	ကျန်းမာရေးဌာနခွဲ	<input type="checkbox"/>	ဟိန္ဒူဘုရားကျောင်း	<input type="checkbox"/>
မူကြိုကျောင်း	<input checked="" type="checkbox"/>	ဆေးပေးခန်း	<input type="checkbox"/>	ရေစက်ယာန်ကျောင်း	<input type="checkbox"/>
အခြား	<input type="checkbox"/>	အခြား	<input type="checkbox"/>	ဗလီ	<input type="checkbox"/>
				အခြား	<input type="checkbox"/>
မှတ်ချက်		မှတ်ချက်		မှတ်ချက်	

ရွှမ်းကျင်သူများမှတ်တမ်း (ကျေးရွာတွင်နေထိုင်သော သို့မဟုတ် တခြားရွာမှလာရောက်သောကျွမ်းကျင်သူများ)

(ခ) စာသင်ကျောင်း			(၂) ကျန်းမာရေး			(ဂ) လက်မှုပညာရှင်		
ရွာတွင်နေထိုင်သူ	အခြားရွာမှလာသူ		ရွာတွင်နေထိုင်သူ	အခြားရွာမှလာသူ		ရွာတွင်နေထိုင်သူ	အခြားမှလာသူ	
<input checked="" type="checkbox"/>	<input checked="" type="checkbox"/>	ဆရာဝန်	<input type="checkbox"/>	<input type="checkbox"/>	လက်သမား	<input checked="" type="checkbox"/>	<input type="checkbox"/>	
<input type="checkbox"/>	<input type="checkbox"/>	လက်ထောက်ကျန်းမာရေးမှူး	<input type="checkbox"/>	<input type="checkbox"/>	ပန်းရံ	<input checked="" type="checkbox"/>	<input type="checkbox"/>	
<input type="checkbox"/>	<input type="checkbox"/>	အမျိုးသားကျန်းမာရေးဆရာမ	<input type="checkbox"/>	<input type="checkbox"/>	လှုပ်စင်ကျွမ်းကျင်ပီးသမား	<input type="checkbox"/>	<input type="checkbox"/>	
<input checked="" type="checkbox"/>	<input type="checkbox"/>	သားကွေးဆရာမ	<input type="checkbox"/>	<input type="checkbox"/>	ရေပိုက်သွယ်သူ	<input type="checkbox"/>	<input type="checkbox"/>	
<input type="checkbox"/>	<input type="checkbox"/>	ပြည်သူ့ကျန်းမာရေးလုပ်သား	<input checked="" type="checkbox"/>	<input type="checkbox"/>	စက်ပြင်ဆရာ	<input checked="" type="checkbox"/>	<input type="checkbox"/>	
မှတ်ချက်			မှတ်ချက်			မှတ်ချက်		

(ဃ) ကျေးရွာသို့ ရောက်ရှိနိုင်သည့်လမ်းအခြေအနေ / ကျေးရွာတစ်ရွာသည် ၎င်း၏ကျေးရွာအုပ်စုနှင့် ဆက်သွယ်ထားသောလမ်းအခြေအနေ (ကောက်ယူတို့ကိုပိုင်ပါ)

- ကျောက်ကြမ်းလမ်း:
- ကတ္တရာလမ်း:
- ကွန်ကရစ်လမ်း:
- မော်တော်ဆိုင်ကယ်လမ်း:
- ကျောက်စင်းလမ်း:
- မြေသားလမ်း:
- လူသွားလမ်း:
- အခြား: _____

(င) ကျေးရွာပွဲဦးပူဇော်ချက်

ပိုင်းပါ

- (၁) လူထုဝဟိုပြုစီမံကိန်းပထဝီပုံ ဤကျေးရွာတွင်ကျေးရွာပွဲဦးပူဇော်ချက်ရှိခဲ့ပါသလား? ရှိပါသည်/မရှိပါ/မသိပါ
- (၂) ရှိခဲ့ပါလျှင် ဤစီမံချက်ကို ပညာသည့် ခုနှစ်တွင်ပြင်ဆင်ခဲ့ပါသနည်း? နှစ် ၂၀၂၁/မသိပါ
- (၃) ဤစီမံချက်ကို ပြုနယ်မှအတည်ပြုခဲ့ပါသလား? ပြုခဲ့ပါသည်/မပြုခဲ့ပါ /မသိပါ

မေးအကွာအဝေး

(၁) ဤကျေးရွာ၏ပတ်ဝန်းကျင်ကျေးရွာအုပ်စု၏ပတ်ဝန်းကျင်ဆိုင်ရာမညီမျှမှုကွာခြားမှုသဘောသဘာဝကွာခြားမှု? နိုင်-----/မသိပါ

(၂) ဤကျေးရွာမှ ရင်းကျေးရွာအုပ်စုပတ်ဝန်းကျင်သွားလာရာတွင်ကြာမြင့်သည့်အချိန်။

ရေကန်သို့ ရာသီတွင်ကြာချိန်-----၅-----ထော်လာရီ/မော်တော်ဆိုင်ကယ်/ခြေလျင်/လာ/မော်တော်ဘုတ်/
အခြား -----

ရိုးရာသီတွင်ကြာချိန်-----၅-----ထော်လာရီ/မော်တော်ဆိုင်ကယ်/ခြေလျင်/လာ/မော်တော်ဘုတ်/
အခြား -----

(ဆ) ပတ်ဝန်းကျင်ဆိုင်ရာသဘာဝဘေးအန္တရာယ်

ဤကျေးရွာတွင်ကြေခြင်းကြောင့်သို့ သဘာဝဘေးအန္တရာယ်ကျရောက်မှုခြင်း ရှိပါသလား။

မရှိပါ ရှိပါသည် ရှိလျှင်ဖော်ပြပါ-----၂၀၁၃ ခုနှစ် (ရေကြီးခံနိုင်ရည်)

(ဇ) ကျေးရွာတွင် ဖွဲ့စည်းထားသော အဖွဲ့အစည်းများ

လူထုပတ်ဝန်းကျင်စီမံကိန်းမတိုင်မီ ဤကျေးရွာတွင် ကျေးရွာဖွံ့ဖြိုးရေးအတွက် အစိုးရ(သို့)ရွာသားများကိုင်တိုင်(သို့) စီမံကိန်းတစ်ခုခုမှ ဖွဲ့စည်းထားသည့် အဖွဲ့အစည်းများရှိပါသလား။

(၁) အဖွဲ့အစည်းတစ်ခုခု

(၂) -----

(ဈ) အထွေထွေအုပ်ချုပ်ရေး ဦးစီးဌာန (GAD) မှ မှတ်တမ်းတင်ထားခြင်း

ဤကျေးရွာသည် အထွေထွေအုပ်ချုပ်ရေး ဦးစီးဌာန (GAD) မှ မှတ်တမ်းတင်ထားမှု ရှိပါသလား။

မရှိပါ ရှိပါသည်

ကျေးရွာခေါင်းဆောင်

အမည် - ဦးဇော်

လက်မှတ် [Signature] နေ့စွဲ 13.6.2019

လူထုစည်းရုံးရေးမှူး

အမည် ဒေါ်နန်းဖြူ

လက်မှတ် [Signature] နေ့စွဲ 13.6.2019

၉။စီမံကိန်းစက်ဝန်းအချိန်ဇယား(PC 2)

ပုံစံ - ၀ - ၂ - စီမံကိန်းစက်ဝန်းအချိန်ဇယား (PC 2)

လမ်းညွှန်ချက်၊ သက်ဆိုင်ရာလူထုစည်းရုံးရေးမှူး/လက်ထောက်နည်းပညာမှူးများမှ တွဲဖက်၍ ဖြည့်သွင်းရမည်။	စီမံကိန်းစက်ဝန်းအဆင့်တစ်ခုစီပြီးစီးတိုင်း ကျေးရွာနှင့် ကျေးရွာအုပ်စုအတွက် စည်းရုံးရေးမှူး/ဝန်ထမ်း အမည် ၆၃၆ နေပြည်တော်(မြောက်)၊
နေ့စွဲ	စက်ဝန်းအားအမှတ်ခြစ်ပါ <input type="checkbox"/> စက်ဝန်း(၁) <input type="checkbox"/> စက်ဝန်း(၂) <input type="checkbox"/> စက်ဝန်း(၃) <input type="checkbox"/> စက်ဝန်း(၄)
မြည်နယ်/တိုင်း	မြို့နယ်
ကျေးရွာအုပ်စု	ကျေးရွာ

စီမံကိန်းဆောင်ရွက်မှုအဆင့်များ	နေ့စွဲ		အစည်းအဝေးတွင်တက်ရောက်သူအရေအတွက်				အိမ်ထောင်စု ဝေပေါင်း	အိမ်ထောင်စု %
	စတင်သည့်နေ့	ပြီးဆုံးသည့်နေ့	အချိုးသားအရေအတွက်	အချိုးသမီးအရေအတွက်	အိမ်ထောင်စုအရေအတွက်	လူမျိုးစုတက်ရောက်သူအရေအတွက်နှင့် လူမျိုးစုအမည်		
၁။ ကျေးရွာစီမံကိန်း မိတ်ဆက်အစည်းအဝေး	13-6-2019	13-6-2019	13	77	90	ကျေးရွာအုပ်စု ၁	149	60%
၂။ ကျေးရွာခွဲခြားရေး စီမံချက်ရေးဆွဲခြင်းအစည်းအဝေး	13-6-2019	13-6-2019	13	77	90	ကျေးရွာအုပ်စု ၁	149	60%
၃။ ကျေးရွာအုပ်စု လုပ်ငန်းဆုံးဖြတ်ချက်ချသည့် အစည်းအဝေး								
၄။ မြို့နယ်အဆင့် စီမံကိန်းရေးဆွဲရေး နှင့် အကောင်အထည်ဖော်ရေးကော်မတီ၏ စီမံကိန်း သုံးသပ်မှု အစည်းအဝေး			မလို	မလို	မလို	မလို		
၅။ မြို့နယ် စီမံကိန်းရေးဆွဲရေး နှင့် အကောင်အထည်ဖော်ရေး ကော်မတီ၏ဆုံးဖြတ်ချက် ရွာသို့ အသိပေး အကြောင်းကြားသည့် အစည်းအဝေး								
၆။ စီမံကိန်းလုပ်ငန်းခွဲစီမံချက်ရေးဆွဲခြင်း အစည်းအဝေး								
၆.၁။ စီမံကိန်းလုပ်ငန်း အကောင်အထည်ဖော်ရေးအစီအစဉ် ရေးဆွဲခြင်း								

ဒုဗ်စွဲ, ဆွဲ, ခွဲ, မှုများမှ တင်ပြသော အခက်အခဲအတာ, အစီးများ	
၆။ ရွာတွင်စာပြန်တိုက်မရှိသဖြင့် ကလေး, လူကြီး, များကတိ ပညာမဟုတ်သော ဖွဲ့ဖြိုး တိုးတက်မှု မှု မှု ကျေးဇူးပြင်။	အမျိုးသား + အမျိုးသမီး
၇။ အရေး, ဆီကား, မရှိသဖြင့် ရွာသူ/သားများ, ကျွမ်းမရေး, အရေး, ပေါ်သွား, ရောက်ကုသရာတွင် အခဲမပြေစွာပြင်။	အမျိုးသား + အမျိုးသမီး

အပတ်စပတ်စွဲ, ဆွဲ, ခွဲ, မှုများမှ တင်ပြသော အခက်အခဲအတာ, အစီးများ

ဒုဗ်စွဲ, ဆွဲ, ခွဲ, မှုများမှ တင်ပြသော အခက်အခဲအတာ, အစီးများ	
၆။ ကလေး, လူကြီး, များ, အသိပညာမဟုတ်သော ဖွဲ့ဖြိုး တိုးတက်မှု မှု မှု ကျေးဇူးပြင်။	အမျိုးသား + အမျိုးသမီး
၇။ ကျွမ်းမရေး, အရေး, ပေါ်သွား, ရောက်ကုသရာတွင် အခဲမပြေစွာပြင်။	အမျိုးသား + အမျိုးသမီး

၈။ လူထုစီမံကိန်း၏ လာမည့် (၄)နှစ်အတွက် အကျိုးဝင်သော ဦးစားပေး ဖွံ့ဖြိုးတိုးတက်မှု လုပ်ငန်း အစီအစဉ်များအားဖော်ပြပါ။

ဦးစားပေး အဆင့် သတ်မှတ်ချက်	ကျေးရွာအတွက် ဦးစားပေး ဖွံ့ဖြိုးတိုးတက်မှု လုပ်ငန်းစဉ်များ	အဆိုပြုသူ (အမျိုးသားများ/ အမျိုးသမီးများ/အမျိုးသား+ အမျိုးသမီး)	အခန်းကဏ္ဍ	ခန့်မှန်း ကုန်ကျစရိတ်	အကျိုးခံစားခွင့်ရှိသူခန့်မှန်းခြေအရေအတွက်		
					ကျား	မ	ပေါင်း
၀	ရွာတွင်း ကွန်ကရစ်ကမ်းခြင်း ဖြန့်ဖြူးရေး	အမျိုးသား + အမျိုးသမီး	လမ်းပန်းဆက်သွယ်ရေး		၃၉၉	၄၀၈	၈၀၇
၂	ကျောင်း ဖြန့်ဖြူးရေး ဖြန့်ဖြူးရေး	အမျိုးသား + အမျိုးသမီး	ပညာရေး		၃၉၉	၄၀၈	၈၀၇
၃	စာသင်ကျောင်း ကို ချဲ့ခြင်း ဖြန့်ဖြူးရေး	အမျိုးသား + အမျိုးသမီး	ပညာရေး		၃၉၉	၄၀၈	၈၀၇
၄	အခြား ကျောင်း ဖြန့်ဖြူးခြင်း ဖြန့်ဖြူးရေး	အမျိုးသား + အမျိုးသမီး	ပညာရေး		၃၉၉	၄၀၈	၈၀၇
၅	အိမ်ခြံမြေ တူးဖော်ခြင်း ဖြန့်ဖြူးရေး	အမျိုးသား + အမျိုးသမီး	နေထိုင်ရေး ဖြန့်ဖြူးရေး		၃၉၉	၄၀၈	၈၀၇

၉။ လူထုစီမံကိန်း၏ လာမည့် (၄) နှစ်အတွက် အကျိုးမဝင်သော ဦးစားပေး ဖွံ့ဖြိုးတိုးတက်မှု လုပ်ငန်း အစီအစဉ်များအားဖော်ပြပါ။

အဆင့်	ကျေးရွာအတွက် ဦးစားပေး ဖွံ့ဖြိုးတိုးတက်မှု လုပ်ငန်းစဉ်များ	အဆိုပြုသူ (အမျိုးသားများ/ အမျိုးသမီးများ/အမျိုးသား+ အမျိုးသမီး)	အခန်းကဏ္ဍ
၁	အရေး ပေါ်ကား ဖြန့်ဖြူးရေး	အမျိုးသား + အမျိုးသမီး	ကုမ္ပဏီရေး
၂			
၃			
၄			
၅			

ပေါင်းစောင်း၊ ကျေးရွာစီမံကိန်းအထောက်အကူပြုကော်မတီမှအတည်ပြုသည်။

အမည် ဒေါ်ခန့်ညွှန်အောင် လက်မှတ် ဦး နေ့ရက် 13.6.2019

ဦးစားအားကျေးဇူးပြုကာတွက်ဖို့စား အဆင့် ပေး ဖွဲ့ခြင်း တို့ စာကဖြင့် သတ်မှတ် လျင်ငန် ချိန်များ ချက်	အဆိုပြုသူ (ကမျိုးသာသာ) ကမျိုး သဒ္ဓါး များ ကမျိုး သာ + ကမျိုး သဒ္ဓါး	ကမျိုး ကဏ္ဍ ခန့် ဖြင့် လျှို့ဝှက် ကျစေရန်	ကမျိုး ခံစား ခွင့်ပြုသူ ခန့်ဖြင့် စွဲ ကရေ ဖတွက်		
			ကျား	မ	ပေါင်း
၆။ သဒ္ဓါပြုခြင်း လမ်း ကွန်ကရစ် ခင်း ခြင်း လျင်ငန်	ကမျိုး သာ + အမျိုး သဒ္ဓါး	လမ်း ပန် ဆက် သွယ်ရေး	၃၉၉	၄၀၈	၈၀၇
၇။ စာပြု ချုပ် တိုက် ကဘန် စောကလ် လျင် ခြင်း လျင် ငန်	အမျိုး သာ + အမျိုး သဒ္ဓါး	ပ ၂၁၁ ရေး	၃၉၉	၄၀၈	၈၀၇

အစည်းအဝေးမှတ်တမ်း

ကျေးရွာအမည် - ကျောင်းလျှေ

အချိန်/နေ့ရက်- 11:00 AM / 13.6.2019

ကျေးရွာအုပ်စုအမည်- ဒေသကလျှေ

နေရာ - ကို. ဖြိုးကျောင်း

အစည်းအဝေးပြုလုပ်ရခြင်းအကြောင်းအရာ - မ. ဒု. အကြိမ်ကျေးရွာအစည်းအဝေး

ဆွေးနွေးချက်နှင့် ဆုံးဖြတ်ချက်

- အစည်းအဝေး တက်ရောက်သူစာရင်း ကောက်ယူခြင်း
- CF, IF များ ဖိတ်ဆက်ခြင်း
- အစည်းအဝေး ဂုဏ်ထူးဆောင် ဖြစ်ခြင်း
- ကျေးရွာအုပ်စုအဖွဲ့မှ ကျေးရွာဖွံ့ဖြိုးတိုးတက်ရေးအဖွဲ့ဝင်များ ပါဝင်ဖြည့်ဆည်းပေးရန် အစည်းအဝေး ဖြစ်ပြီး
- CF က ဖိတ်ဆက် (၁၅) နှစ် ဖြစ်ခြင်းဖြစ်ပြီး ဂုဏ်ထူးဆောင် ဖြစ်ပြီး ဖြစ်ပြီး / ဒုတိယနှစ်စက်တိုးတက်ရေးအဖွဲ့ဝင်များ ဖြစ်ပြီး ဖြစ်ပြီး (၂-၃ နှစ်အတွင်း ဆေးကုသမှု ဖြစ်ထားသူများ အပါအဝင်)
- စိမ်းစိုင်းစက်တိုးတက်ရေးအဖွဲ့ဝင်များ ဖြစ်ပြီး
- ကျေးရွာအစည်းအဝေးအဖွဲ့ဝင်များ ကျေးရွာဖွံ့ဖြိုးတိုးတက်ရေးအဖွဲ့ဝင်များ ဖြစ်ပြီး

- ဈေးနှုန်းထား / အခွန်၊ အခွန်၊ ဖြီး၊ ဝတ်စား၊ လက်ထုပ်ထုပ်၊ ဆံပင်၊ ခြေစာ (ဝယ်ယူရေး) / စေ့အင်္ကျီ (အခြားအင်္ကျီအင်္ကျီ)
- PRA Tools ရွက်ပုံကို အသေးစိတ် ပြန်လည်ဆွဲပေးခြင်း။
- ဆင်တိုက်လာသည့် အားကို ပြန်ရွက်ခြင်း။
- လာလုပ်သည့်လက်၊ ဖြစ်သည့် ပြန်ရွက်ခြင်း။
- အခက်အခဲ၊ ဖြေရှင်းချက်များ ပြန်လည်ဆွဲပြီး ဆင်တိုက်လာသည့် အားကို ဆင်တိုက်ရွက်ခြင်း။
- ဒီးစားစားလုပ်ငန်းများလည်း အခြားအင်္ကျီအင်္ကျီ
- ဂေဟစနစ်များ လက်ရွက်ထိုးခြင်း
- အင်္ကျီရွက်စားခြင်း

မှတ်တမ်းပြုသူ - အမည် - ဒေါ်စန္ဒာလင်း လက်မှတ် - *[Signature]* နေ့ရက် - 13.6.2019

အတည်ပြုသူ - အမည် - ဒေါ်အုတ်စိန် လက်မှတ် - *[Signature]* နေ့ရက် - 13.6.2019

၁၂။ ကဏ္ဍအလိုက်ဦးစားပေးဖွံ့ဖြိုးရေးလုပ်ငန်းစဉ်များ

အမျိုးအမည်	အမျိုးအမည်	အစီအစဉ်အမျိုးအမည်			အစီအစဉ်အမျိုးအမည်	အစီအစဉ်အမျိုးအမည်	အစီအစဉ်အမျိုးအမည်
		အစီအစဉ်အမျိုးအမည်	အစီအစဉ်အမျိုးအမည်	အစီအစဉ်အမျိုးအမည်			
ကဏ္ဍ ၁။ အထွေထွေ	၁။	ရွာတွင်းကွန်ကရစ်လမ်းခင်းခြင်းလုပ်ငန်း			✓	၂၀၁၉	၂၀၁၉-၂၀၂၀
	၂။	အစိစိတွင်းတူးဖော်ခြင်းလုပ်ငန်း			✓	၂၀၂၀	၂၀၂၀-၂၀၂၁
	၃။	ဘန့်ပိုင်လမ်းကွန်ကရစ်ခင်းခြင်းလုပ်ငန်း				၂၀၂၁	၂၀၂၁-၂၀၂၂
ကဏ္ဍ ၂။ အထွေထွေ	၁။	ကျောင်းခြံစည်းဂြိုဟ်ခြင်းလုပ်ငန်း			✓	၂၀၂၀	၂၀၂၀-၂၀၂၁
	၂။	စာသင်ကျောင်းတိုးချဲ့ခြင်းလုပ်ငန်း			✓	၂၀၂၀	၂၀၂၀-၂၀၂၁
	၃။	ကျောင်းပြုပြင်ခြင်းလုပ်ငန်း			✓	၂၀၂၁	၂၀၂၁-၂၀၂၂
	၄။	စာကြည့်တိုက်အသစ်ဆောက်လုပ်ခြင်းလုပ်ငန်း			✓	၂၀၂၁	၂၀၂၁-၂၀၂၂
ကဏ္ဍ ၃။ အထွေထွေ	၁။	အရေးယူကားရရှိရေး			✓	၂၀၂၀	၂၀၂၀-၂၀၂၁

