

ပြည်ထောင်စုသမ္မတ မြန်မာနိုင်ငံတော် အစိုးရ
စိုက်ပျိုးရေး၊ မွေးမြူရေးနှင့်ဆည်မြောင်းဝန်ကြီးဌာန
ကျေးလက်ဒေသဖွံ့ဖြိုးတိုးတက်ရေး ဦးစီးဌာန
ပင်လည်ဘူးမြို့နယ်



လူထုပတ်ဝန်းကျင်ပြုစီမံကိန်း
National Community Driven Development Project
(NCDDP)



ကျေးရွာဖွံ့ဖြိုးရေးအစီအစဉ်
Village Development Plan (VDP)
ကျောင်းစုကျေးရွာ၊ တံတားကိုင်းကျေးရွာအုပ်စု



မာတိကာ

၁။ပင်လည်ဘူးမြို့နယ်မြေပုံ.....2

၂။တံတားကိုင်းကျေးရွာအုပ်စုမြေပုံ.....3

၃။ကျေးရွာအုပ်စုတွင်ပါဝင်သောကျေးရွာစာရင်းများ5

၄။ကျေးရွာအခြေခံအချက်အလက်များ5

၅။ကျေးရွာဖွံ့ဖြိုးရေးအစီအစဉ်အတွက်အသုံးပြုခဲ့သော PRA tools
များနှင့်တစ်ခုချင်းစီအတွက်သုံးသပ်ချက်များ.....9

အကြောင်းအရင်းများ/ အခက်အခဲများ.....29

၆။ကော်မတီဝင်များရွေးချယ်ခြင်းနှင့်ကျေးရွာဖွံ့ဖြိုးရေးအစီအစဉ်ဆောင်ရွက်မှုမှတ်တမ်းခါတ်ပုံများ..... 33

၇။ကော်မတီဝင်များစာရင်း.....34

၈။ပုံစံ-၁။ကျေးရွာအချက်အလက်.....35

၉။ပုံစံ-၂။စီမံကိန်းစက်ဝန်းအချိန်ဇယား.....38

၁၀။ပုံစံ-၃။ကျေးရွာဖွံ့ဖြိုးရေးဦးစားပေးအစီအစဉ်40

၁၁။ပုံစံ-၄။ကျေးရွာဖွံ့ဖြိုးရေးစီမံကိန်းလုပ်ငန်းခွဲရွေးချယ်ခြင်းပုံစံ42

၁၂။အစည်းအဝေးမှတ်တမ်းများ46

၁၃။နောက်ဆက်တွဲ(၄) ခြားနားသောအစိတ်အပိုင်းများအတွက်ဦးစားပေးဖွံ့ဖြိုးရေးလုပ်ငန်းစဉ် အနှစ်ချုပ် 49



၁။ ပင်လည်ဘူးမြို့နယ် မြေပုံ

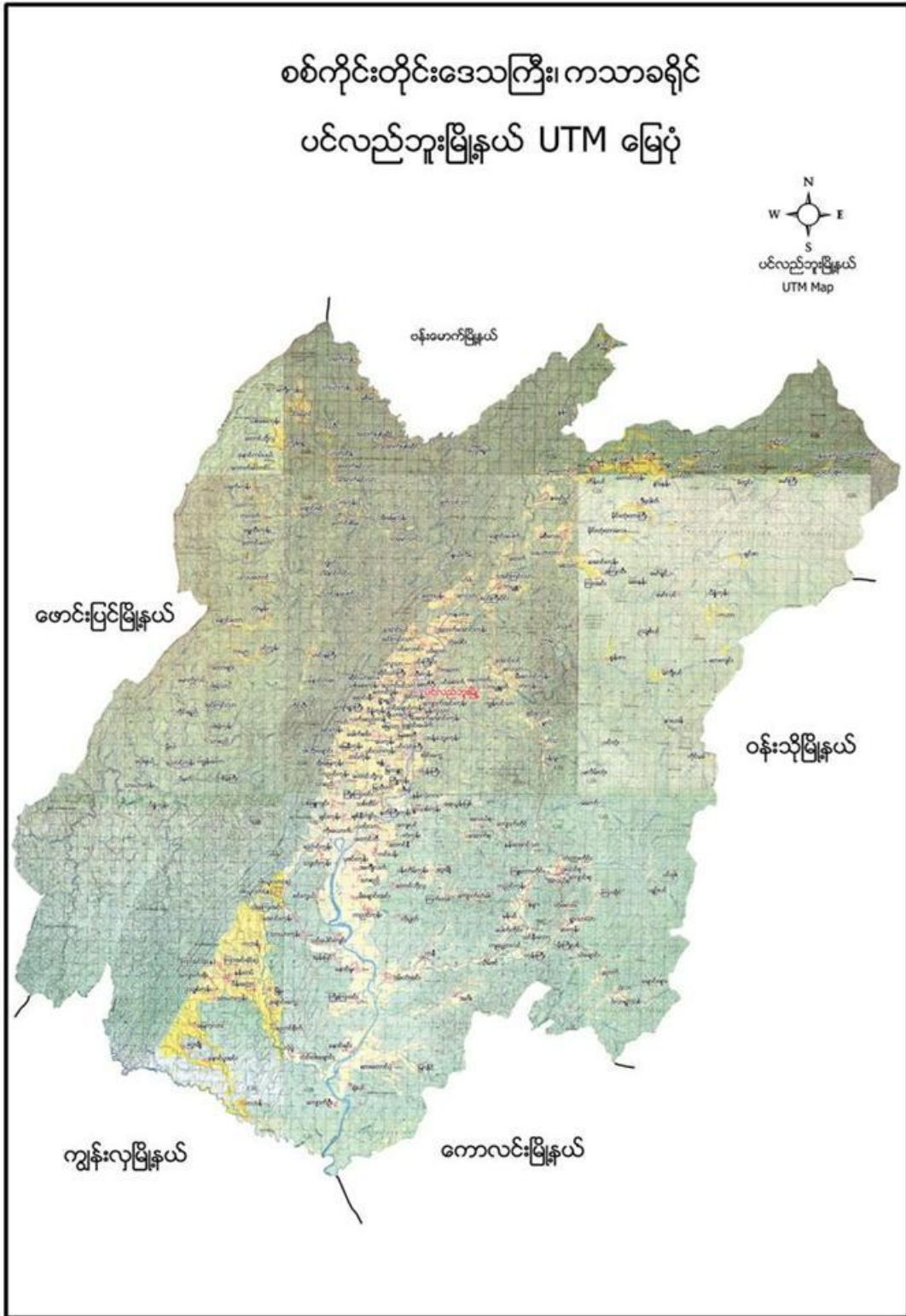



၂။ တံတားကိုင်းကျေးရွာအုပ်စုမြေပုံ





တံတားကိုင်းကျေးရွာအုပ်စု

၆

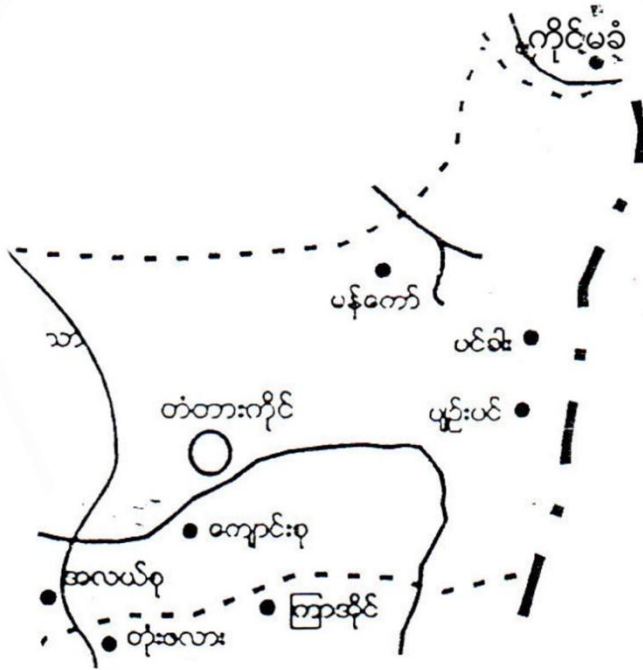

ရည်ညွှန်းချက်

ကျေးရွာအုပ်စု



ကျေးရွာ



ချောင်း



ကားလမ်း



အုပ်စုနယ်နိမိတ်



မြို့နယ်နိမိတ်





၃။ ကျေးရွာအုပ်စုတွင်ပါဝင်သော ကျေးရွာစာရင်းများ

တံတားကိုင်း၊အလယ်စု၊ကျောင်းစု၊စက်စု၊ပျဉ်းပင်၊ပင်းခါး၊မံကော်ကျေးရွာ တို့ပါဝင်သည်။

၄။ ကျေးရွာအခြေခံအချက်အလက်များ

၁။ ကျေးရွာသမိုင်းအကျဉ်း

ကျောင်းစုကျေးရွာသည်စစ်ကိုင်းတိုင်းဒေသကြီး၊ကသာခရိုင်၊ပင်လည်ဘူးမြို့နယ်ကားလမ်း၏အရှေ့ဘက်တွင်တည်ရှိသည်။တံတားကိုင်းအုပ်စုတွင်ပါဝင်သောရွာတစ်ရွာဖြစ်သည်။မြန်မာသက္ကရာဇ်၁၁၃၃ခုနှစ်ဥပြည့်စီမြေလင်းတည်ဟုစတင်တည်ထောင်ခဲ့သည်။

မြေလင်းရွာကိုတည်ထောင်ပြီးနောက်နှစ်ပေါင်း(၅၀)ကျော်လာသောအခါလူဦးရေထူထပ်လာသောကြောင့်ခံစားချောင်းရိုးတစ်လျှောက်ရွှေ့ပြောင်းနေထိုင်ကြသည်။ယခင်ကစတင်တည်ထောင်ခဲ့သောကျေးရွာမှာကျောင်းစုကျေးရွာဖြစ်၍အလယ်စု၊စက်စုဟူ၍ရွာခွဲများပေါ်ပေါက်လာသည်။ယခုကျောင်းစုကျေးရွာမှ ၁အိမ်ခြေ(၂၁)အိမ်သာရှိပြီးစိုက်ပျိုးရေးကိုအဓိကထားလုပ်ကိုင်ကြသည်။ဗမာလူမျိုးများဖြစ်ကြပြီးဗုဒ္ဓဘာသာကိုကိုးကွယ်ကြသည်။

၂။ လူနည်းစုလူမျိုးစုအိမ်ထောင်စု

အမျိုးအစား	အိမ်ထောင်စု	ကျား	မ	စုစုပေါင်း
မရှိ	-	-	-	-

၃။ကျေးရွာတွင်းရှိ စုစုပေါင်းအိမ်ထောင်စု

အမျိုးအစား	အိမ်ထောင်စု	ကျား	မ	စုစုပေါင်း
ဗမာ	၂၁	၄၄	၅၉	၁၀၃



၄။ ထိခိုက်လွယ်အုပ်စု

ထိခိုက်လွယ်အုပ်စု	အိမ်ထောင်စု	ကျား	မ	စုစုပေါင်း
သက်ကြီး	၅	၃	၂	၅
မြေယာမဲ့	-	-	-	-
မသန်စွမ်း	၂	၂	-	၂

၅။ အဓိကစီးပွားရေးလုပ်ငန်းများ

စိုက်ပျိုးရေး	မွေးမြူရေး	အသေးစားစီးပွားရေး	အခြား
စပါး	ကျွဲ	အသေးစားဆိုင်	လက်သမား
မြေပဲ	နွား		
နှမ်း	ဝက်	ကုန်သည်	ပန်းရံ
	ကြက်		

၆။ ကျေးရွာအတွင်းအဓိက ပိုင်ဆိုင်မှုများ

ကျေးရွာပိုင်ဆိုင်မှုများ	စိုက်ပျိုးမြေ	စားကျက်မြေ	သစ်တောမြေ	သဲ/ကျောက်ရရှိမှု	ရေတွင်း/ရေကန်	စက်ရေတွင်း
အရေအတွက်	၃၅ဧက	၆၂ဧက	-	ရှိ	၄/၁	-
ကျေးရွာပိုင်ဆိုင်မှုများ	ကား	ထော်လာဂျီ	မြေတူးစက်	လမ်းကြိတ်စက်	အသေးစားဆည်	ဈေးဆိုင်
အရေအတွက်	၆	-	-	-	-	-

၇။ ကျေးရွာအတွင်းအခြားပိုင်ဆိုင်မှုများ

ကျေးရွာပိုင်ဆိုင်မှုများ	ရေတင်စက်	ထွန်	ထယ်	ကျွဲ	နွား
အရေအတွက်	-	၂၈၀	၂၈	၇၁	၃၁၃
ကျေးရွာပိုင်ဆိုင်မှုများ	ဝက်	ဆိုင်ကယ်	ကျွမ်းကျင်လုပ်သား	လုပ်သား	
အရေအတွက်	၁၅	၂၀	၂	၂၂	

၈။ အခြားကျေးရွာရှိအသုံးပြုနိုင်သော အရင်းအမြစ်/အချက်အလက်များ



အရင်းအမြစ် မစ်	ဆေးခန်း	အ.လ.က/အ.ထ. .က	ဈေး	ကျွမ်းကျင်လုပ် သား	လုပ်သ ဘး	မြေတူးစ က်	လမ်းကြိုက်စ က်
အရေအ တွက်	၁	၁၂၁	-	၅	၃၀	-	-

၅။ ကျေးရွာဖွံ့ဖြိုးရေးအစီအစဉ်အတွက် အသုံးပြုခဲ့သော လူမှုဆန်းစစ်ချက်များ

၁။ ကျေးရွာ၏လူမှုစီးပွားအဆင့်သတ်မှတ်ခြင်း (Wealth Ranking)

အဆင့်	အခြေခံစံနှုန်းများ/ ညွှန်းကိန်းများ	အိမ်ထောင်စု	ရာခိုင်နှုန်း
ချမ်းသာ	အိမ်အခြေအနေ- ခြေတံရှည်၊ သွပ်မိုး၊ သက်ကယ်မိုး၊ ပျဉ်ထောင်၊ ပျဉ်ကာ မြေယာပိုင်ဆိုင်မှု- ၁၀ ဧကအထက် ကျွဲ၊ နွား- ၈ ကောင်အထက် အခြားပိုင်ဆိုင်မှု- ခြွေစက်၊ ထွန်းစက်၊ ရေစုပ်စက်၊ TV၊ ဆိုလာ၊ တယ်လီဖုန်း၊ စပါးကြိုက်စက်၊ ဆိုင်ကယ်၊ ကား	၃	၁၄.၃%
အလယ်အလတ်	အိမ်အခြေအနေ- ပျဉ်ခင်း၊ ဝါးထရံကာ၊ သက်ကယ်မိုး၊ ခြေတံရှည် မြေယာပိုင်ဆိုင်မှု- ၅ ဧက နှင့် ၁၀ ဧကအကြား ကျွဲ၊ နွား- ၂ ကောင်နှင့် ၅ ကောင်ကြား အခြားပိုင်ဆိုင်မှု- လှည်း၊ ဆိုင်ကယ်အဟောင်း၊ TVအသေး၊ ဆိုလာအသား	၁၂	၅၇.၁%
နွမ်းပါး	အိမ်အခြေအနေ- ဝါးကြမ်းခင်း၊ ဝါးထရံကာ၊ သက်ကယ်မိုး၊ ချေတံရှည်အိမ် မြေယာပိုင်ဆိုင်မှု- မရှိ ကျွဲ၊ နွား- မရှိ အခြားပိုင်ဆိုင်မှု- မရှိ	၆	၂၈.၆%
	စုစုပေါင်း	၂၁	၁၀၀%

၆။ ကျေးရွာဖွံ့ဖြိုးရေးအစီအစဉ်အတွက် အသုံးပြုခဲ့သော လူမှုဆန်းစစ်ချက်များ



သုံးသပ်ချက်

စီမံကိန်းလုပ်ငန်းခွဲများ အကောင်အထည်ဖော်ဆောင်ရွက်ရာတွင် ပွင့်လင်းရာသီရောက်မှ သာ ဆောင်ရွက်သင့်သည်။ အဘယ်ကြောင့်ဆိုသော် ကျောင်းစုကျေးရွာလူထုအားလုံးသည် လယ်ယာလုပ်ငန်းကို အဓိကထား လုပ်ကိုင်ကြသည့်အတွက် မိုးတွင်းကာလ၊ ဆောင်းတွင်းကာလများတွင် လယ်ယာလုပ်ငန်းခွင်နှင့် တိုက်ဆိုင်သောကြောင့် အလုပ်သမားရှားပါးခြင်း ကျေးရွာဖွံ့ဖြိုး၊ တိုးတက်ရေးအတွက် အချိန်မပေးနိုင်ခြင်း စသည့် အခက်အခဲများနှင့် ကြုံတွေ့ရသည့်အတွက် အောင်မြင်သင့်သလောက် မအောင်မြင်နိုင်ပါ။ ထို့ကြောင့် ရာသီဥတုသာယာပြီး ကျေးရွာလူထုအားလုံး ပါဝင်လုပ်ဆောင်နိုင်သည့် ပွင့်လင်းရာသီတွင် လုပ်ငန်းခွဲများလုပ်ဆောင်သင့်ပါကြောင်း သုံးသပ်မိပါသည်။

၃။ကျေးရွာလူမှုရေးပြမြေပုံနှင့်သုံးသပ်ချက်

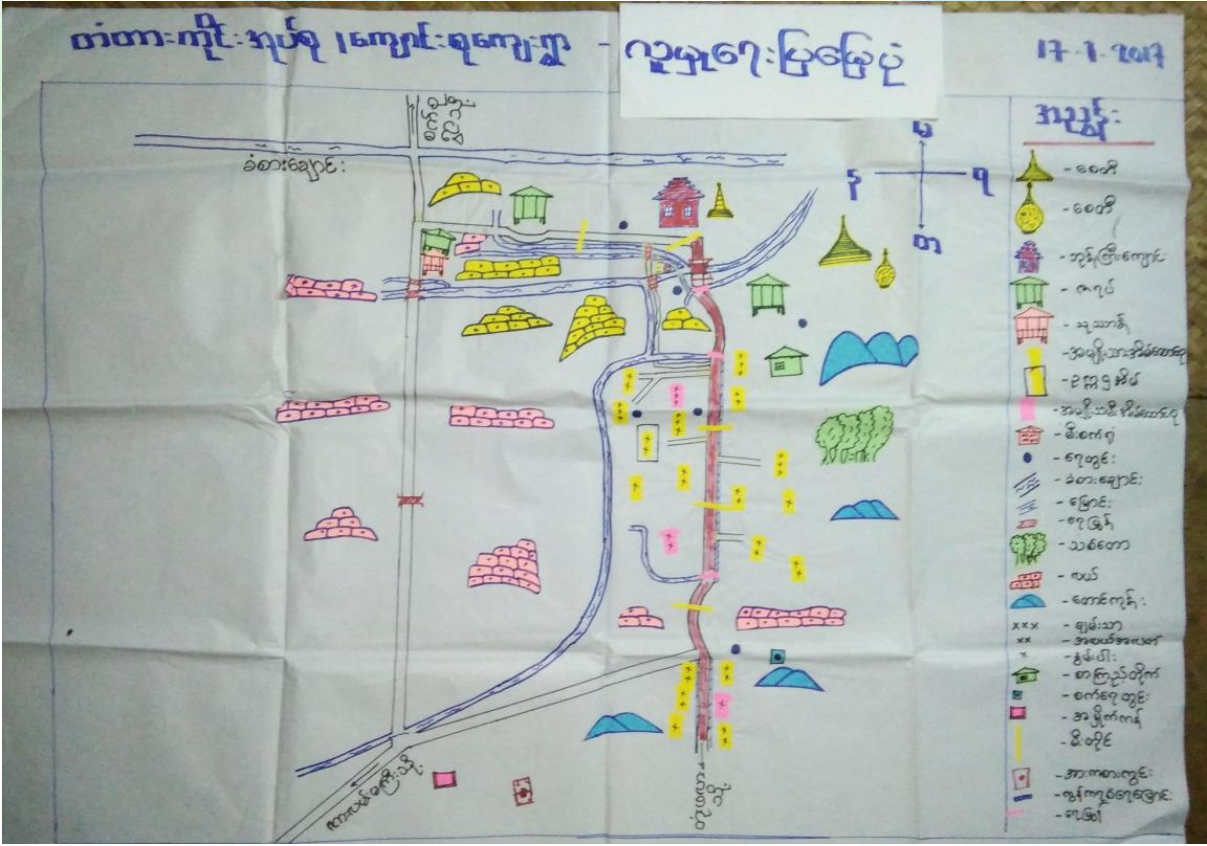



ဆွေးနွေးချက်

ကျောင်းစုကျေးရွာတွင် အိမ်ခြေ(၂၁)အိမ်ရှိပြီး စီးပွားအဆင့်(၃)ဆင့်ရှိကြောင်း ဆွေးနွေးခဲ့ကြသည်။ ၎င်းအဆင့်များမှာ (၁) ချမ်းသာ၊ (၂) အလယ်အလတ်၊ (၃) နွမ်းပါးတို့ဖြစ်ပြီး လူတန်းစား(၃)မျိုးလုံး ကျေးရွာတွင် ပျံ့နှံ့၍ နေထိုင်ကြကြောင်း ဆွေးနွေးခဲ့ကြသည်။

စီးပွားရေးအဆင့် (၃) မျိုးရှိပြီး ကျေးရွာများတွင် စုစည်းစွာနေထိုင်ကြပါသည်။ကျောင်းစုကျေးရွာသည်ပင်လည်ဘူး-ကောလင်း လမ်းမကြီးနဘေးတွင်တည်ရှိပြီးရွာတွင်းရှိလမ်းများ၊ရွာချင်းဆက်လမ်းများမှာမြေသားလမ်းများဖြစ်သောကြောင့် လမ်းပန်းဆက်သွယ်ရေးခက်ခဲပါသည်။ကလေးမွေးဖွားခြင်းအတွက် အရပ်လက်သည်ရှိပါသည်။ အဓိကဆေးကုသမှုခံယူခြင်းကို မြေလင်းကျေးလက်ဆေးပေးခန်းသို့သွားရောက်၍ ဆေးကုသမှုခံယူရပါသည်။ မိုးတွင်းကာလတွင်ဝမ်းရောဂါ၊ငှက်ဖျားရောဂါများဖြစ်တက်သည်။သောက်သုံးရေ-ကျေးရွာတွင် ရေတွင်းပိုင်းရှိပါသော်လည်း ပိုက်တွင်းအနည်းငယ်သာသဖြင့် သောက်သုံးရေလုံမရှိပါ။ရွာ၏တောင်ပိုင်းတွင် ဘုန်းကြီးကျောင်း၊ ဓမ္မာရုံ၊ ရှိပါသည်။



ရွာ၏မြောက်ဘက်တွင် စာသင်ကျောင်း ရှိပါသည်။ ၎င်းကျေးရွာအရင်းအမြစ်ပြုမြေပုံနှင့်သုံးသပ်ချက်

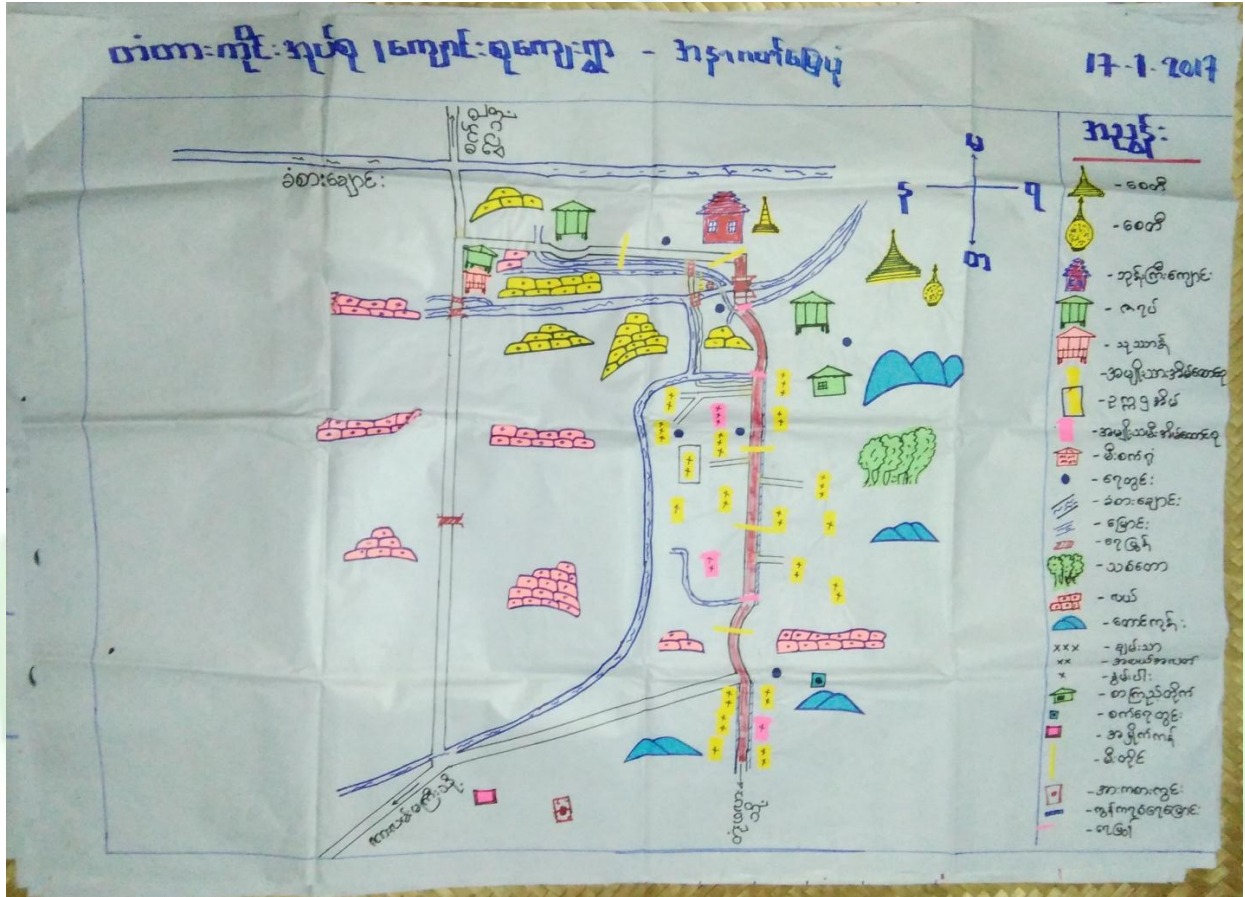

ဆွေးနွေးချက်

ပတ်ဝန်းကျင်ရှိ သဘာဝအရင်းအမြစ်များနှင့် ပတ်သက်၍ သစ်တောများမှ ထင်းခုတ်သုံးစွဲမှုရှိပြီး ကျေးရွာအနီးတွင်ချောင်းရှိသောကြောင့်သဲရေများလုံလောက်စွာရရှိမှုကြောင့်ကိုဆွေးနွေးခဲ့ကြပါသည်။ စီးပွားရေးမှာယာကွက်၊ကိုင်ကွက်များတွင်ဟင်းသီး၊ဟင်းရွက်များစိုက်ပျိုးကြပြီးဝမ်းစာအနေဖြင့်စပါး၊နမ်း၊နေကြာတို့ကိုအဓိကစိုက်ပျိုးကြသည်။ကျွဲ၊နွား၊ကြက်၊ဝက်တို့ကိုတစ်ပိုင်တစ်နိုင်မွေးမြူကြပါသည်။လမ်းပန်းဆက်သွယ်ရေးခက်ခဲမှုစိုက်ပျိုးရေးနည်းပညာအားနည်းသောကြောင့်စီးပွားရေးပညာရေးများနိမ့်ကျမှုများကြုံတွေ့ခဲ့ရပါသည်။

သုံးသပ်ချက်



လမ်းခရီးခက်ခဲခြင်းကြောင့်လမ်း၊တံတားဆောက်လုပ်ရန်ရံပုံငွေမရှိခြင်း၊စီးပွားရေးအဆင်မပြေခြင်း၊အရင်းအမြစ်များရှားပါးခြင်း၊ အလုပ်အကိုင် အခွင့်အလမ်းနည်းပါးခြင်း၊

အလှူရှင်မရှိခြင်း၊

ဌာနဆိုင်ရာမှ

တည်ဆောက်ရန်လျာထားပေးမှုမရှိခြင်းစသည့်အခက်အခဲများကြောင့်ကလေးများလုံခြုံမှုအားနည်းခြင်း၊ ကိုယ်ကာယကြံ့ခိုင်မှုအားနည်းခြင်း၊အသိပညာပေးဟောပြောပွဲများနေရာမရှိခြင်း၊ ကလေးပညာအရည်အသွေးများနိမ့်ကျခြင်းများနှင့်ဖွံ့ဖြိုးမှုနောက်ကျခြင်း စသည့် အကျိုးဆက်များ ခံစားခဲ့ရကြောင်း ဆွေးနွေးခဲ့ကြသည်။

သုံးသပ်ချက်

- သွားလာရေး ခက်ခဲခြင်း နှင့် ဒေသထွက်သီးနှံများ ဈေးကောင်းဖြင့် မဝေဝခင်းရခြင်း
- စာပေ ဗဟုသုတ နည်းပါးခြင်း၊ အသိပညာဗဟုသုတနည်းပါးခြင်း၊ လူကြားထဲတွင် စကားပြောရာ တွင် အရှေ့နောက်မညီသည့်အတွက် အဆင်မပြေခြင်း
- စိုက်ပျိုးရေး မွေးမြူရေး ဆောင်ရွက်လုပ်ကိုင်ခြင်း မရှိသည့်အတွက် မိသားစု ဝင်ငွေများနည်းပါးခြင်း၊ လူနေထိုင်မှုဘဝ နိမ့်ကျခြင်း
- စိုက်ပျိုးရေး မွေးမြူရေး ဆောင်ရွက်လုပ်ကိုင်ခြင်း မရှိသည့်အတွက် မိသားစု ဝင်ငွေများနည်းပါးခြင်း၊ လူနေထိုင်မှုဘဝ နိမ့်ကျခြင်းများကြုံတွေ့ခဲ့ရကြောင်းတွေ့ရပါသည်။



၆။ အမျိုးသမီးများတင်ပြသော ပြဿနာသစ်ပင် နှင့် ဖြေရှင်းနည်းလမ်း

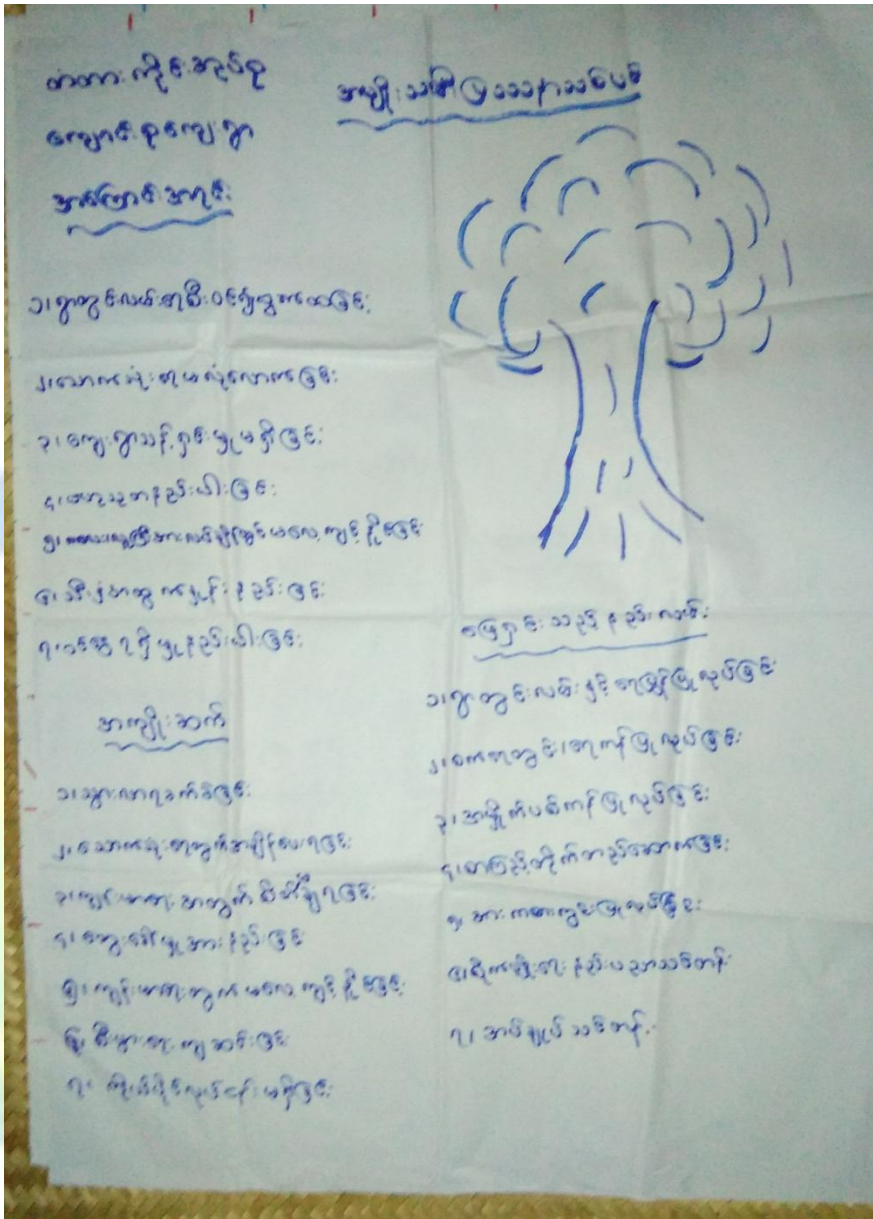

ဆွေးနွေးချက်

မိုးရာသီတွင် တံတားများမကောင်း၍ အုပ်စုချင်းဆက် မြို့နယ်သို့ လူမှုရေး၊ စီးပွားရေး ပညာသင်ကြားရန် သွားရောက်ရာတွင် လမ်းခရီးအခက်အခဲများကြုံတွေ့ရကြောင်း ဆွေးနွေးခဲ့ကြပါသည်။ ကျေးရွာတွင်



ကိုယ်ပိုင်စီးပွားရေးများမရှိခြင်းကြောင့်ပညာရေးဖွံ့ဖြိုးမှုနောက်ကျခြင်း၊ ဗဟုသုတနည်းပါးခြင်းများကြုံတွေ့ခဲ့ရကြောင်းဆွေးနွေးခဲ့ကြပါသည်။

သုံးသပ်ချက်

- သွားလာရေးခက်ခဲခြင်း၊ အိမ်အသုံး အဆောင်ပစ္စည်းများဝယ်ယူရန် မိချောင်းအင်သို့သွားလျှင် လိုအပ်သောအချိန် ကုန်ထက်ပို ကုန်ခြင်း
- ကြက်၊ ဝက်များ မွေးမြူရာတွင် အောင်မြင်မှုများ မရှိခြင်း၊ ကြက်များ ရောဂါများကျရောက်ပြီး ဆုံးရှုံးမှုများ နှင့် တွေ့ကြုံရသည်။
- မိသားစု စီးပွားရေးများ ပျက်စီး ရခြင်း၊ လူငယ်လူရွယ်များ အနာဂတ် ပျောက်ဆုံးနေခြင်း၊ ကျေးရွာသူ ကျေးရွာသားများ အနေဖြင့် စိတ်ဆင်းရဲမှု များ ကြုံတွေ့ရခြင်း
- ကျေးရွာတစ်ရွာလုံးတောင်သူလယ်သမား များဖြစ်သဖြင့် စိုက်ပျိုးရေးကိုသာ ဆောင်ရွက်နေပြီး အသက် မွေးဝမ်းကြောင်း အတတ်ပညာများလေ့လာလိုက်စားမှု နည်းပါးခြင်းကြောင့် ဝင်ငွေများ နည်းပါးပါသည်။

၇။ ဦးစားပေးအစီအစဉ်ပြဇယား (Matrix Ranking)

တံတားကိုင်းဆုပိစုကျောင်းဥကျေးရွာ၊ ဦးစားပေးလုပ်ငန်းရွေးချယ်ခြင်း

စဉ်	အခက်အခဲ ပြဿနာများ	၁	၂	၃	၄	၅	ဦးစုရ ပေါင်းစုမှု ဦးစားပေး အဆင့်	မှတ်ချက်
၁	ပို့တွင်းဝမ်း၊ ရေ ဖြန့်(ဖေ့)	/	၁	၁	၁	၁	၄	၁
၂	စာကြည့်တိုက်	/	/	၃	၂	၅	၁	၄
၃	စက်ရေတွင်း	/	/	/	၃	၃	၃	၂
၄	ဒားကစားကွင်း	/	/	/	/	၅	၀	၅
၅	အမှိုက်ဖွဲ့စနစ်	/	/	/	/	/	၂	၃

ကျောင်းစုကျေးရွာအနေဖြင့် ဗဟုသုတဖွံ့ဖြိုး တိုးတက်လာစေရန် စာကြည့်တိုက်များမရှိခြင်း၊ သောက်သုံးရေ မလုံလောက်မှုကြောင့် စက်ရေတွင်းရေကန်များလိုအပ်ခြင်း၊ ရွာချင်းဆက်လမ်းများခက်ခဲမှုကြောင့်



ရွာချင်းဆက်လမ်း၊ တံတားများလိုအပ်ခြင်း၊ ဗဟုသုတနည်းပါးမှုကြောင့် စာကြည့်တိုက်များလိုအပ်ခြင်း စသည့် အခက်အခဲများကို ဆွေးနွေးခဲ့ကြပါသည်။

သုံးသပ်ချက်စီမံကိန်းပထမနှစ်တွင် -ရွာချင်းဆက်တံတား ပြုပြင်ခြင်းလုပ်ငန်းကို ရံပုံငွေ(၂၄၀၀၀၀၀)ကျပ်ဖြင့် ပြုပြင်ပြီးစီးခဲ့ပါသည်။

စီမံကိန်းဒုတိယနှစ်တွင်- ပျဉ်းပင်ကျေးရွာအနေဖြင့် ရွာချင်းဆက်မြေသားလမ်း (ပျဉ်းပင်-တံတားကိုင်း)ကို ထောက်ပံ့ငွေ (၉၆၀၀၀၀၀)ကျပ်ဖြင့် လည်းကောင်း၊ ပင်းခါးကျေးရွာအနေဖြင့် ရွာချင်းဆက်မြေသားလမ်း ပြုပြင်ခြင်း လုပ်ငန်းကို ထောက်ပံ့ငွေ (၉၆၀၀၀၀၀) ကျပ်ဖြင့် လည်းကောင်းပြုလုပ်ရန် သဘောတူညီခဲ့ကြပါသည်။

စီမံကိန်းတတိယနှစ်တွင်- ကျောင်းစုကျေးရွာမှ ရွာတွင်းလမ်း (ချောင်းသဲကျောက်ခင်းခြင်းနှင့် ရေမြှန်တပ်ဆင်ခြင်း)လုပ်ငန်းကို ထောက်ပံ့ငွေ (၁၀၀၂၀၀၀၀)ကျပ်ဖြင့် လည်းကောင်း၊ မံကော်ကျေးရွာမှ ရွာချင်းဆက်မြေသားလမ်း (မံကော်-တံတားကိုင်း) ပြုပြင်ခြင်း လုပ်ငန်းကို ထောက်ပံ့ငွေ (၁၁၀၀၀၀၀၀) ကျပ်ဖြင့် လည်းကောင်း ပြုလုပ်ရန် သဘောတူညီခဲ့ကြပါသည်။

စီမံကိန်းစတုတ္ထနှစ်တွင်-စက်စုကျေးရွာမှ ရွာတွင်းလမ်းပြုပြင်ခြင်းလုပ်ငန်းကိုလည်းကောင်း၊ အလယ်စုကျေးရွာမှ ရွာတွင်းလမ်းပြုပြင်ခြင်း လုပ်ငန်းကို လည်းကောင်း၊ တံတားကိုင်းကျေးရွာမှ ရေကန်နှင့် ရေပိုက်လိုင်း ပြုပြင်ခြင်း လုပ်ငန်းကို လည်းကောင်း ပြုလုပ်ရန် သဘောတူညီခဲ့ပါသည်။
၈။ပင်းပုံစံကိုသုံးပြု၍ အဖွဲ့အစည်းများချိတ်ဆက်မှု နှင့် သုံးသပ်ချက်



မြေစာရင်းဌာန၊ သစ်တောဌာန၊ မီးသတ်တပ်ဖွဲ့၊ မြို့နယ်အုပ်ချုပ်ရေး၊ လူထုဗဟိုပြုစီမံကိန်း၊ ကျေးလက်ဒေသဖွံ့ဖြိုးတိုးတက်ရေးဦးစီးဌာန၊ စိုက်ဘက်တိုနှင့် မှာချိတ်ဆက်မှုအားကောင်းပြီး
 ပညာရေး၊ ကျန်းမာရေးဌာနတို့နှင့် မှာချိတ်ဆက်မှုအနည်းငယ်
 အားနည်းသေးကြောင်းတွေ့ရပါသည်။ မြို့နယ်ပညာဌာနနှင့် မှာချိတ်ဆက်မှုအားကောင်းလာပါက
 ကျေးရွာရှိကလေးများ၏ ပညာရေးကောင်းလာမည်ဖြစ်ကြောင်းတွေ့ရပါသည်
၉။ ပင်ကူအိမ်ဖြင့်သုံးသပ်ခြင်း



ဆွေးနွေးချက်

အမျိုးသား၊ အမျိုးသမီးတန်းတူအခွင့်အရေးရရှိမှုနှင့် ပတ်သက်၍ ခေါင်းစဉ် (၈) ခုဖြင့် ဆွေးနွေးခဲ့ကြပါသည်။
 ။ ယနေ့ခေတ်နေထိုင်မှုစနစ်တွင် ခေါင်းဆောင်မှု၊ အလုပ်အကိုင်အခွင့်အလမ်း၊ ပစ္စည်းဥစ္စာပိုင်ဆိုင်မှု၊ အရင်းအမြစ်လက်လှမ်းမီမှု၊ ဝင်ငွေရရှိမှုနှင့် ပညာတတ်မြောက်မှုစသည့် နေရာများတွင် အမျိုးသားများမှသာ လွန်မှုရှိပြီး အမျိုးသမီးများအား နေရာပေးရန်၊ အိမ်မှုကိစ္စဆောင်ရွက်မှုတွင် အမျိုးသားဘက်မှ အမျိုးသမီးများအား ဝိုင်းကူလုပ်ကူပေးကြရန် ဆွေးနွေးခဲ့ကြပါသည်။

သုံးသပ်ချက်

ကျောင်းစုကျေးရွာအနေဖြင့် ခေါင်းဆောင်မှု၊ ပူပေါင်းပါဝင်မှုများတွင် အမျိုးသား၊ အမျိုးသမီးဆွေးနွေးတိုင်ပင်၍ တန်းတူဆုံးဖြတ်ဆောင်ရွက်ကြောင်းတွေ့ရသည်။ ပညာတတ်မြောက်မှု၊ ဝင်ငွေရရှိမှု၊ အလုပ်အကိုင်အခွင့်အလမ်း၊ အရင်းအမြစ် လက်လှမ်းမီမှုများတွင် အမျိုးသားများမှာ အနည်းငယ်သာ လွန်၍ အိမ်မှုကိစ္စတွင် အမျိုးသမီးများမှ အစစအရာရာဆောင်ရွက်ရခြင်း



ကောင်းကိုတွေ့ရပါသည်။သို့သော်ကျွန်းကျေးရွာသည် ကျားမရေးရာကွဲပြားမှုအနည်းငယ်သာရှိကြောင်းတွေ့ရှိရပါသည်။

၁၀။ ကျားမရေးရာကို ခွဲခြမ်းစိတ်ဖြာခြင်း

တံတားကိုပိုင်ဆိုင်သူ			ကျားမရေးရာကိုခွဲခြမ်းစိတ်ဖြာခြင်း		
ကျောင်းစုကျေးရွာအသုံးပြုခြင်း			ထိန်းချုပ်ခြင်း		
ကျား	မ	ကျား+မ	ကျား	မ	ကျား+မ
သိ	မို့	ရေ	သိ	မို့	ရေ
ကျောက်	အိမ်ထောင်	လယ်	ကျောက်	အိမ်ထောင်	လယ်
အိမ်ခြံမြေ	ဆန်၊ ဝယ်	ကျွဲ၊ ခွေး	ဆန်၊ ဝယ်		

ဆွေးနွေးချက်

ကျောင်းစုကျေးရွာအတွင်းတွင် ကျားမရေးရာခွဲခြမ်းစိတ်ဖြာခြင်းနှင့် ပတ်သက်၍ အမျိုးသားများသစ်ဝါးလှည်းလယ်၊ ကျွဲ၊ နွားများကိုအသုံးပြုမှုရှိပြီးအမျိုးသမီးများမှာတောထွက်ပစ္စည်းအိမ်မွေးတိရစ္ဆာန်၊ ရွှေ့ကိုအသုံးပြုမှုရှိကြောင်းတွေ့ရပါသည်။ စပါး၊ ပဲ၊ နမ်း၊ သဲ၊ ကျောက်များကို ကျားမနှစ်မျိုးစလုံးက အသုံးပြုကြကြောင်းကိုတွေ့ရပါသည်။ ထိန်းချုပ်မှုပိုင်းတွင်အမျိုးသားများမှသစ်ဝါး၊ ကျွဲ၊ နွား၊ ကျောက်၊ သဲများကိုထိန်းချုပ်နိုင်သော်လည်းအမျိုးသမီးများမှာရွှေ့၊ ရေတို့ကိုထိန်းချုပ်နိုင်မှုရှိကြောင်းတွေ့ရပါသည်။ လှည်း၊ လယ်၊ အိမ်မွေးတိရစ္ဆာန်၊ ဆန်၊ စပါးတို့ကို အမျိုးသား၊ သမီးနှစ်ဦးစလုံးက ထိန်းချုပ်ခဲ့ကြောင်းကို တွေ့ရပါသည်။



သုံးသပ်ချက်

ကျောင်းစုကျေးရွာအတွင်းတွင် ကျားမရေးရာနှင့်ပတ်သက်ပြီး အမျိုးသားများက ကျွဲနွားများကိုအသုံးပြုမှုရှိပြီးအမျိုးသမီးများကရွှေ့ကိုသာအသုံးပြုမှုရှိကြောင်းတွေ့ရပါသည်။စပါး၊ပဲ၊နှမ်း၊ ငွေကြေး၊သစ်တောထွက်ပစ္စည်းနှင့် အိမ်မွေးတိရစ္ဆာန်တို့ကို ကျားမနှစ်ဦးစလုံးက သုံးစွဲမှုရှိကြောင်းတွေ့ရပါသည်။အမျိုးသားများကသဲကိုထိန်းချုပ်မှုရှိပြီးအမျိုးသမီးများအနေဖြင့်ထိန်းချုပ်မှုမရှိကြောင်းတွေ့ရပါသည်။

ကျား၊မနှစ်မျိုးစလုံးမှာရွှေ့၊ဝါး၊ပဲ၊နှမ်း၊ကျွဲ၊နွား၊ငွေကြေး၊အိမ်မွေးတိရစ္ဆာန်တို့ကို ထိန်းချုပ်မှုရှိကြောင်းတွေ့ရပါသည်။





ကျေးရွာအိမ်မက်ပြေပုံသုံးသပ်ခြင်း

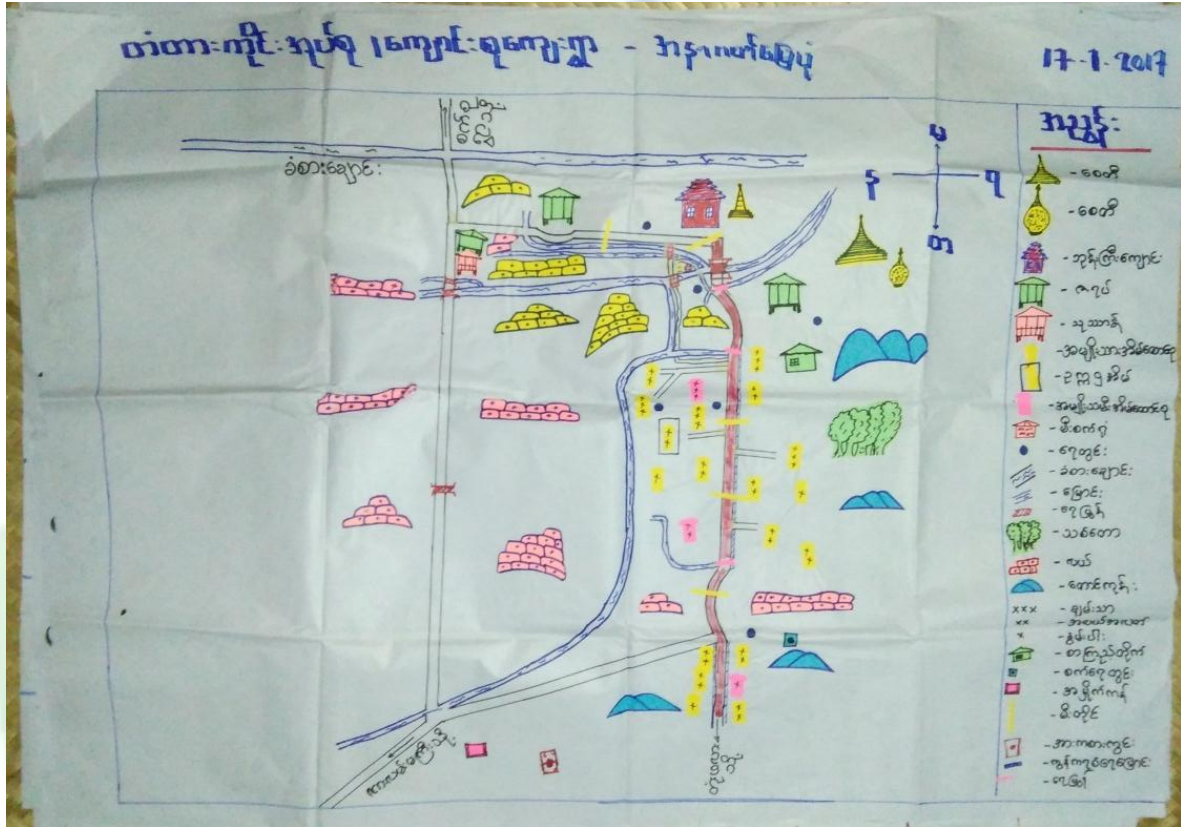

ဆွေးနွေးချက်

ကျောင်းစုကျေးရွာရှိကလေးများအခန်းမလုံလောက်စွာပညာသင်ကြားနိုင်ရန်စာသင်ကျောင်း၊ မူကြိုကျောင်း၊ ဆောင်များဆောက်လုပ်နိုင်ပြီးလမ်းခရီးအဆင်ပြေ၍စီးပွားရေးများအဆင်ပြေလာစေရန်လမ်းတံတားများဆောက်လုပ်လုပ်နိုင်ခြင်း၊ ဗဟုသုတဖွံ့ဖြိုးတိုးတက်လာစေရန်စာကြည့်တိုက်များဆောက်လုပ်ခြင်း၊ သောက်သုံးရေလုံလောက်မှုရှိစေရန်စက်ရေတွင်းရေကန်များတည်ဆောက်ခြင်း၊ အုပ်စုတွင်းလမ်းများကောင်းမွန်ပြီးလျှပ်စစ်မီးများလင်းခြင်းဖြင့်ကျေးရွာဖွံ့ဖြိုးရေးမျှော်မှန်းချက်များကို ဆွေးနွေးခဲ့ကြပါသည်။

စပါး၊ ပဲ၊ နှမ်းကိုလုပ်ကိုင်ကြသော်လည်းနည်းပညာမရှိမှုတို့ကြောင့်သီးနှံထွက်နှုန်းကျဆင်းကြောင်းကိုဆွေးနွေးခဲ့ကြပါသည်။ စိုက်ပျိုးရေးနည်းပညာ၊ မွေးမြူရေးနည်းပညာ၊ ဆိုင်ကယ်ပြင်သင်တန်း၊ လက်မှုပညာများတတ်မြောက်စေရန်အတွက်လည်း ဆွေးနွေးခဲ့ကြပါသည်။



မာက်ပါကလူမှု၊စီးပွား၊ကျန်းမာရေးများအဆင်ပြေပြီးဖွံ့ဖြိုးတိုးတက်သောကျေးရွာဖြစ်လာတော့မည်ဆိုသည် အကြောင်းကို ဆွေးနွေးခဲ့ကြပါသည်။

သုံးသပ်ချက်

ကျေးရွာသို့စီမံကိန်းများဝင်ရောက်မှုကြောင့်စာသင်ကျောင်း၊မူကြိုကျောင်း၊စာကြည့်တိုက်၊လမ်း၊ တံတား၊ရေတွင်းရေကန်များဆောက်လုပ်နိုင်မည်ဆိုပါကအသိပညာဖွံ့ဖြိုးတိုးတက်လာမည်ဖြစ်ကြောင်းတွေ့ ရပါသည်။စိုက်ပျိုးရေးနည်းပညာ၊မွေးမြူရေးနည်းပညာများရရှိပါကသီးနှံအထွက်နှုန်းတိုးပြီးစီးပွားရေးအဆင် ပြေလာမည်ဖြစ်ကြောင်းကိုတွေ့ရှိရပါသည်။ ကိုယ်ပိုင်လုပ်ငန်းများ ရှိခြင်းကြောင့် ဝင်ငွေများရရှိနိုင်ပြီး ကျန်းမာရေး၊လူမှုရေး၊ပညာရေး၊စီးပွားရေး အဆင်ပြေလာမည်ဟုမျှော်မှန်းထားကြောင်းကို တွေ့ရှိရပါသည်။

၇။ ကျေးရွာကော်မတီဖွဲ့ စည်းခြင်းနှင့်ဖွံ့ဖြိုးရေးစီမံချက်ရေးဆွဲခြင်း မှတ်တမ်းဓါတ်ပုံများ



မိတ်ဆက်အစည်းဝေးမှတ်တမ်းဓာတ်ပုံ



စေတနာ့ဝန်ထမ်းရွေးချယ်ခြင်း မှတ်တမ်းဓာတ်ပုံ



ကော်မတီဖွဲ့စည်းခြင်းမှတ်တမ်းဓာတ်ပုံ



ကျေးရွာဖွံ့ဖြိုးရေးစီမံချက်ရေးဆွဲခြင်း မှတ်တမ်းဓာတ်ပုံ



အမျိုးသားအုပ်စု မှတ်တမ်းခါတ်ပုံ



အမျိုးသမီးအုပ်စု မှတ်တမ်းခါတ်ပုံ



ထိခိုက်လွယ်အုပ်စု မှတ်တမ်းခါတ်ပုံ



လူငယ်အုပ်စု မှတ်တမ်းခါတ်ပုံ



ပထမနှစ်မိကိန်းလုပ်ငန်းခွဲမဆောင်ရွက်ပြီး မှတ်တမ်းဓာတ်ပုံ



ပထမနှစ် စီမံကိန်းလုပ်ငန်းခွဲပြီးစီးမှုမှတ်တမ်းဓာတ်ပုံ



၈။ (၂၀၁၇)ခုနှစ် ကော်မတီစာရင်း

စဉ်	အမည်	ကျား-မ	ရာထူး
၁	ဦးအောင်ဆန်း	ကျား	ကျေးရွာစီမံကိန်းအထောက်အကူပြုကော်မတီ၊ ဥက္ကဋ္ဌ
၂	ဒေါ်ခင်တင့်	မ	ကျေးရွာစီမံကိန်းအထောက်အကူပြုကော်မတီ၊ ဥက္ကဋ္ဌ
၃	ဒေါ်ညွန့်ရီ	မ	ဝယ်ယူရေးဆပ်ကော်မတီ၊ ဥက္ကဋ္ဌ
၄	ဦးဇော်မင်းဦး	ကျား	ဝယ်ယူရေးဆပ်ကော်မတီ၊ မှတ်တမ်းထိမ်း
၅	ဦးနိုင်ဦး	ကျား	ဝယ်ယူရေးဆပ်ကော်မတီ၊ အဖွဲ့ဝင်
၆	ဒေါ်မနွဲ့	မ	စောင့်ကြည့်ကြီးကြပ်ရေးဆပ်ကော်မတီ၊ ဥက္ကဋ္ဌ
၇	ဒေါ်ဝင်းရီ	မ	စောင့်ကြည့်ကြီးကြပ်ရေးဆပ်ကော်မတီ၊ အဖွဲ့ဝင်
၈	ဦးကျော်လှိုင်စိုး	ကျား	စောင့်ကြည့်ကြီးကြပ်ရေးဆပ်ကော်မတီ၊ အဖွဲ့ဝင်
၉	ဒေါ်ဝင်းတင်	မ	လုပ်ငန်းလည်ပတ်ရေး နှင့် ပြုပြင်ထိန်းသိမ်းရေး ဆက်ကော်မတီ ဥက္ကဋ္ဌ
၁၀	ဦးတင်လင်း	ကျား	လုပ်ငန်းလည်ပတ်ရေး နှင့် ပြုပြင်ထိန်းသိမ်းရေး ဆက်ကော်မတီ၊ အဖွဲ့ဝင်
၁၁	ဦးကျော်မိုး	ကျား	လုပ်ငန်းလည်ပတ်ရေး နှင့် ပြုပြင်ထိန်းသိမ်းရေး ဆက်ကော်မတီ၊ အဖွဲ့ဝင်
၁၂	ဒေါ်ဝင်းမြိုင်	မ	ကျေးရွာငွေစာရင်းကိုင်
၁၃	ဦးသာလှ	ကျား	အကြံပြုချက်ဖြေရင်းရေး
၁၄	ဒေါ်စိန်နွဲ့	မ	အကြံပြုချက်ဖြေရင်းရေး
၁၅	ဦးဝေဖြိုးလင်း	ကျား	စေတနာ့ဝန်ထမ်း
၁၆	ဒေါ်ယဉ်ယဉ်ဌေး	မ	စေတနာ့ဝန်ထမ်း

စုစုပေါင်း။ (၁၆) ယောက် ကျား-၈ ယောက် +မ-၈ ယောက်

ကျေးရွာအုပ်စုစီမံကိန်းအထောက်အကူပြုကော်မတီ

ဦးအောင်ဆန်း ကျေးရွာအုပ်စုစီမံကိန်းအထောက်အကူပြုကော်မတီ၊ အဖွဲ့ဝင်

ဒေါ်ခင်တင့်ကျေးရွာအုပ်စုစီမံကိန်းအထောက်အကူပြုကော်မတီ / ဥက္ကဋ္ဌ

မှတ်တမ်းတင်သူ

အမည်။ ဒေါ်ချိုမာလွင်

ရာထူး။ လူထုစည်းရုံးရေးမှူး

ရက်စွဲ။ ၁၇ / ၁ / ၂၀၁၇



၉။ ပုံစံ(၁) ကျေးရွာအခြေခံချက်လက်များ

ပုံစံ - ၈ - ၁ ကျေးရွာအခြေခံအချက်အလက်များ (Form PC 1)

လယ်ဥယျာဉ်များ၊ ကျေးရွာတစ်ရွာသို့ ပထမဆုံးပိတ်ဆက်ခေါ် သွားရောက်သောအခါ လူထုစည်းရုံးရေးပျံ့နှံ့မှုသည် ကျေးရွာ ခေါင်းဆောင်များအား ကျေးရွာအခြေခံအချက်အလက်များကို မေတ္တာရပ်ခံ၍ တောင်းခံရသည်။ ဤအချက်အလက်များကို စီမံကိန်း ပိတ်ဆက်အစည်းဝေးတိုင်ပင်တောင်းခံရမည်။ စီမံကိန်းပိတ်ဆက်အစည်းဝေးတွင် လူထုစည်းရုံးရေးပျံ့နှံ့မှုသည် ဤအချက်အလက် များအား စစ်ဆေးပြီး မှန်ကန်အောင်ပြုလုပ်မည်။ ပြီးနောက်တွင် လူထုစည်းရုံးရေးပျံ့နှံ့မှု သတင်းအချက်အလက်ထဲသို့ Tablets မှ တစ်စင့် ဖြည့်သွင်းရမည်။

ကျေးရွာအုပ်ချုပ်ရေးမှူး အမည် ဦး ထွန်းဝင်း	ကျေးရွာအုပ်ချုပ်ရေးမှူး၏ ဝန်ထုတ် -	လူထုစည်းရုံးရေးမှူး၏ အမည် ဒေါ် ချိုစောမြင့်
ပြည်နယ်တိုင်းအသင်းကြီး အဖွဲ့ဝင် ဦးနယ် ဖင်လည်ဘွဲ့၊	ကျေးရွာအုပ်စုတံဆိပ်ကြေး ကျေးရွာ	စာမျက်နှာ

က။ လူဦးရေ

လူမျိုးစု	အိမ်ထောင်စုအရေအတွက်	ကိုးကွယ်သည့်ဘာသာ	အိမ်ထောင်စုအရေအတွက်
လူမျိုးစု (၁) - မြန်မာ	၂၁	ဘာသာ (၁) - ဗုဒ္ဓ	၂၁
လူမျိုးစု (၂) -----		ဘာသာ (၂) -----	
လူမျိုးစု (၃) -----		ဘာသာ (၃) -----	
လူမျိုးစုစု -----		ဘာသာစု -----	
	အရေအတွက်		
မသန်စွမ်းသူများ	၂ ဦး		
သက်ကြီးရွယ်အိုများ (၆၅ နှစ်နှင့် အထက်)	၅ ဦး		
စစ်ဘေးရှောင်			

လူဦးရေ	အမျိုးသား (အရေအတွက်)	အမျိုးသမီး (အရေအတွက်)
လူမျိုးစု (၁) - မြန်မာ	၄၄	၅၉
လူမျိုးစု (၂) -----		
လူမျိုးစု (၃) -----		
အိမ်ထောင်ဦးစီး	၁၆	၃

(ခ) အခြေခံအောက်အဖွဲ့ အသုံးအဆောင်များ

စာသင်ကျောင်း	အမှတ် ခြံပင်	ကျန်းမာရေး	အမှတ် ခြံပင်	ဘာသာရေး အဆောက် အအုံများ	အမှတ် ခြံပင်
အထက်တန်းကျောင်း	-	ဆေးရုံ	<input type="checkbox"/>	ဇေတီ	-
အလယ်တန်းကျောင်း	<input type="checkbox"/>	ကျန်းမာရေးဌာန	<input type="checkbox"/>	ဘုန်းကြီးကျောင်း	-
မူလတန်းကျောင်း	<input type="checkbox"/>	ကျန်းမာရေးဌာနခွဲ	<input type="checkbox"/>	ဟိန္ဒူဘုရားကျောင်း	<input type="checkbox"/>
မူကြိုကျောင်း	<input type="checkbox"/>	ဆေးပေးခန်း	-	ရစ်ယာန်ကျောင်း	<input type="checkbox"/>
အခြား	<input type="checkbox"/>	အခြား	<input type="checkbox"/>	ဗိုလီ	<input type="checkbox"/>
				အခြား	<input type="checkbox"/>
မှတ်ချက်		မှတ်ချက်		မှတ်ချက်	



(ဂ) ကျွမ်းကျင်သူများအပတ်တမ်း (ကျေးဇူးတင်နေထိုင်သော သို့မဟုတ် တပြင်ညစ်သူများလက်ရောက်သော ကျွမ်းကျင်သူများ)

	(၁) စာသင်တန်း		(၂) တန်းအရေး		(၃) လက်မှုပညာ	
	ရွာတွင်နေထိုင်သူ	အခြားရွာသူ	ရွာတွင်နေထိုင်သူ	အခြားရွာသူ	ရွာတွင်နေထိုင်သူ	အခြားရွာသူ
မှလောက်ပြန်ဆရာ/မ	<input type="checkbox"/>	<input type="checkbox"/>	ဆရာဝန်	<input type="checkbox"/>	လက်သား	<input checked="" type="checkbox"/>
အထက်တန်းပြဆရာ/မ	<input checked="" type="checkbox"/>	<input checked="" type="checkbox"/>	လက်ထောက်ကျွမ်းကျင်ရေးမှူး	<input type="checkbox"/>	ပန်းချီ	<input checked="" type="checkbox"/>
အလယ်တန်းပြဆရာ/မ	<input checked="" type="checkbox"/>	<input type="checkbox"/>	အချိန်ကော်ကျွမ်းကျင်ရေးဆရာ	<input type="checkbox"/>	လှုပ်ခတ်ကျွမ်းကျင်စီမံကိန်း	<input checked="" type="checkbox"/>
မူကြိုဆရာ/မ	<input checked="" type="checkbox"/>	<input type="checkbox"/>	သားစားဆရာမ	<input checked="" type="checkbox"/>	ရေကန်ထွက်သူ	<input checked="" type="checkbox"/>
အခြား	<input type="checkbox"/>	<input type="checkbox"/>	ပြည်သူ့ကျန်းမာရေးလုပ်သား	<input type="checkbox"/>	တော်ငြိမ်းထော	<input checked="" type="checkbox"/>
မှတ်ချက်			မှတ်ချက်			မှတ်ချက်

(ဃ) ကျေးဇူးသို့ ရောက်ရှိနိုင်သည့် လမ်းအခြေအနေ / ကျေးဇူးတင်ရာသည့် ၎င်း၏ ကျေးဇူးအမျိုးမျိုး ဆက်သွယ်ထားသော လမ်းအခြေအနေ (အောက်ပါပုံစံဖြည့်ပါ)

ကျောက်ကြမ်းလမ်း ကတ္တရာလမ်း ကျွမ်းကျင်လမ်း မော်တော်ဆိုင်ကယ်လမ်း
 ကျောက်ခဲလမ်း မြေသားလမ်း လူသွားလမ်း အခြား _____

(င) ကျေးဇူးပို့ပေးရန်

(၁) လူထုတို့ကြိုခိုင်းရန်အတွက် ဤကျေးဇူးတင်ကျေးဇူးပို့ပေးရန် စီမံချက်ရှိပါသလား? နှစ် _____ / မတ်လ _____
 နှစ် _____ / မတ်လ _____

(၂) ရှိပါက ဤစီမံချက်ကို မည်သည့် ရက်တွင်ပြင်ဆင်မည်? နှစ် _____ / မတ်လ _____
 (၃) ဤစီမံချက်ကို ပြီးနယ်အောင်ပြုမည်သလား? ပြုမည် / မပြုမည်

(စ) ခေါ်အကူအခံ

(၁) ဤကျေးဇူးခံပေးရာမှ ၎င်းကျေးဇူးအပ်နှံရန်အထိ ခေါ်နိုင်မည့်အကူအခံပေးမည်? နှစ် _____ / မတ်လ _____

(၂) ဤအကူအခံ ၎င်းကျေးဇူးအပ်နှံရန်အထိ သွားလာရာတွင်ကြိုပြန်သည့်အချိန်

ပြန်ရောက်သည့်ရက်စွဲ _____ နှစ် _____ / မတ်လ _____
 မော်တော်ဆိုင်ကယ်/မြေလှုပ်/လား/မော်တော်ဘုတ်/

ရိပ်သာတို့တွင်ကြိုပြန်ရန် _____ နှစ် _____ / မတ်လ _____
 မော်တော်ဆိုင်ကယ်/မြေလှုပ်/လား/မော်တော်ဘုတ်/

(ဆ) ဝတ်စုံကိုင်ဆိုင်ရာ သဘာဝသေအန္တရာယ်

ဤကျေးဇူးတင် ရေကြီးခြင်းကဲ့သို့ သဘာဝသေအန္တရာယ်ကူးရောက်မှုကြောင့် ရှိပါသလား။

မရှိပါ ရှိပါသည် ရှိလျှင်ခေါ်ပြပါ _____





၁.၂။ ဝယ်ယူရေးအစီအစဉ် ရေးဆွဲခြင်း	၁၃.၃.၁၇	၁၃.၃.၁၇	၁၂	၈	၂၀	၂၀၈ = ၂၀
၁.၃။ ဘဏ္ဍာရေးကုန်ကျမှု လျာထားအစီအစဉ် ရေးဆွဲခြင်း	၁၅.၃.၁၇	၁၅.၃.၁၇	၅	၅	၁၀	၂၀၈ = ၁၀
၁.၄။ ပြင်/ထိန်းအစီအစဉ် ရေးဆွဲခြင်း	၁၃.၃.၁၇	၁၃.၃.၁၇	၁၂	၈	၂၀	၂၀၈ = ၂၀
၂။ စီမံကိန်းလုပ်ငန်းခွဲ တိုးတက်မှု စောင့်ကြည့် စာရင်းအပေး						
၂.၁။ အစည်းအဝေး ပထမအကြိမ်						
၂.၂။ အစည်းအဝေး ဒုတိယအကြိမ်						
၂.၃။ အစည်းအဝေး တတိယအကြိမ်						
၃။ စီမံကိန်းလုပ်ငန်းခွဲ အပြီးသတ်စစ်ဆေးခြင်း စာရင်းအပေး	၁၀.၆.၁၇	၁၀.၆.၁၇	၁၉	၃၅	၂၁	၂၀၈ = ၂၅၄
၄။ လူထုစစ်ဆေးခွဲအစည်းအဝေး	၁၀.၆.၁၇	၁၀.၆.၁၇	၁၉	၃၅	၂၁	၂၀၈ = ၂၅၄



၈။ လူထုဝင်ကိန်း၏ လာမည့် (၃) နှစ်အတွက် အကျုံးဝင်သော ဦးစားပေး ပြုပြင်ထိန်းသိမ်းမှု လုပ်ငန်း အစီအစဉ်များအားဖော်ပြပါ။

အဆင့်	ကျေးရွာအတွက် ဦးစားပေး ပြုပြင်ထိန်းသိမ်းမှု လုပ်ငန်းစဉ်များ	အဆိုပြုသူ (အမျိုးသားများ/ အမျိုးသမီးများ/အမျိုးသား+ အမျိုးသမီး)	ခန့်မှန်းကုန်ကျ ဝင်ငွေ	အကျုံးဝင်စားနိုင်သည့် ခန့်မှန်းပစ္စည်း အမျိုးအစား
၁	ပို့လှရွာ၊ လမ်းဖွင့်ခြင်း	၈၂၆	၁,၇၀၀,၀၀၀	၁၀၃
၂	ခက်ကျွန်း	၈၂၆	၁,၃၀၀,၀၀၀	၇၀၃
၃	ဒဂုံမြို့နယ်၊ ခပ်မာရ်	၈၂၆	၁,၀၀၀,၀၀၀	၁၀၃
၄	ကျွန်းကြီး	၈၂၆	၉၀၀,၀၀၀	၁၀၃
၅	အားလုံး	၈၂၆	၁,၀၀၀,၀၀၀	၇၀၃

၉။ လူထုဝင်ကိန်း၏ လာမည့် (၃) နှစ်အတွက် အကျုံးဝင်သော ဦးစားပေး ပြုပြင်ထိန်းသိမ်းမှု လုပ်ငန်း အစီအစဉ်များအားဖော်ပြပါ။

အဆင့်	ကျေးရွာအတွက် ဦးစားပေး ပြုပြင်ထိန်းသိမ်းမှု လုပ်ငန်းစဉ်များ	အဆိုပြုသူ (အမျိုးသားများ/ အမျိုးသမီးများ/အမျိုးသား+ အမျိုးသမီး)	အခန်းကဏ္ဍ
၁	ရွာကျွန်း	၈	
၂	ရွာကျွန်း	၈၂၆	
၃	ရွာကျွန်း	၈၂၆	
၄	ရွာကျွန်း	၈	
၅	ရွာကျွန်း	၈	
	ရွာကျွန်း	၈	
	ရွာကျွန်း	၈	
	ရွာကျွန်း	၈	

၂၀၂၅ ခု၊ ဇူလိုင်လ ၁၅ ရက်နေ့၊ အစည်းအဝေးအတွက် အတည်ပြုသည်။
 အမည် ပြီးအောင် ဆန်း လက်မှတ်  နေ့စွဲ ၂၀၂၅ ခု၊ ဇူလိုင်လ ၁၅ ရက်



၁၂။ပုံစံ ၀၄ ကျေးရွာဖွံ့ဖြိုးရေး စီမံကိန်းလုပ်ငန်းခွဲ ရွေးချယ်ခြင်းပုံစံ

ပုံစံ - ၀ - ၄ ကျေးရွာဖွံ့ဖြိုးရေးစီမံကိန်းလုပ်ငန်းခွဲရွေးချယ်ခြင်းပုံစံ (Form PC 4)

လက်ညွှန်းများ: စီမံကိန်းလုပ်ငန်းခွဲရွေးချယ်မှုအစည်းအဝေးပြီးနောက်တွင် ကျေးရွာအုပ်စု CF/TA မှ အကုန်အညီရယူ၍ ကျေးရွာစီမံကိန်းလုပ်ငန်းခွဲရွေးချယ်မှုအစည်းအဝေးတွင် ပြည်ပအောင်မြင်သူများသည် ဤပုံစံအား ပြည့်စုံစွာဖြည့်သွင်းပြီးနောက် ကျေးရွာအုပ်စု ရွေးချယ်ရေးအဖွဲ့မှ အကုန်အညီရယူ၍ အကုန်အညီရွေးချယ်ခြင်း အစည်းအဝေးတွင် CF မှ ကျေးရွာအုပ်စုရွေးချယ်မှု စီမံကိန်းလုပ်ငန်းခွဲရွေးချယ်မှု အစည်းအဝေးတွင် အစည်းအဝေးအဖွဲ့မှ အကုန်အညီရယူ၍ အကုန်အညီရွေးချယ်ခြင်း အစည်းအဝေးတွင် အကုန်အညီရယူခြင်း ဖြစ်သည်။

ကျေးရွာအုပ်စုရွေးချယ်မှုအစည်းအဝေးသည် **၈၅၇ ချို့အားမရှိ**

ကျေးရွာအုပ်စု	စီမံကိန်းအမျိုးအမည်	စီမံကိန်းအမျိုးအမည်	စီမံကိန်းအမျိုးအမည်	စီမံကိန်းအမျိုးအမည် (၇) စီမံကိန်း(၇) စီမံကိန်း(၇) စီမံကိန်း(၇)	
				စီမံကိန်းအမျိုးအမည် (၇) စီမံကိန်း(၇) စီမံကိန်း(၇) စီမံကိန်း(၇)	စီမံကိန်းအမျိုးအမည် (၇) စီမံကိန်း(၇) စီမံကိန်း(၇) စီမံကိန်း(၇)
အာဟာရ	အာဟာရ	အာဟာရ	အာဟာရ	အာဟာရ	အာဟာရ
စက်မှု	စက်မှု	စက်မှု	စက်မှု	စက်မှု	စက်မှု
တံတားဆောက်	တံတားဆောက်	တံတားဆောက်	တံတားဆောက်	တံတားဆောက်	တံတားဆောက်
ပရီးဇာ	ပရီးဇာ	ပရီးဇာ	ပရီးဇာ	ပရီးဇာ	ပရီးဇာ
ပျဉ်းပင်	ပျဉ်းပင်	ပျဉ်းပင်	ပျဉ်းပင်	ပျဉ်းပင်	ပျဉ်းပင်

ရက်စွဲ: ကျေးရွာအုပ်စုရွေးချယ်ရေးအစည်းအဝေးနေ့ရက် ဖြစ်သည်။

ရွေးချယ်ရေးအဖွဲ့ဝင်များ၏ လက်မှတ်များ



ပြည်ထောင်စု
ဝန်ထမ်း
အဖွဲ့

ပုံစံ - ၈ - ၄ ကျေးရွာအုပ်စုစီမံကိန်းလုပ်ငန်းခွဲရွေးချယ်ခြင်းပုံစံ (Form PC 4)

လမ်းညွှန်များ စီမံကိန်းလုပ်ငန်းခွဲရွေးချယ်မှုအစည်းအဝေးပြီးနောက်တွင် ကျေးရွာအုပ်စုမှ CF/TF တို့၏ အကူအညီရယူ၍ ကျေးရွာစီထောက်ကော်မတီမှ လက်မှတ်ရေးထိုးပြီး အဆိုပါပုံစံအား ပြည့်စုံအောင်ဖြည့်သွင်းရမည်။ ဤပုံစံအား ပြည့်စုံစွာဖြည့်သွင်းပြီးပါက ကျေးရွာအုပ်စုမှ မြို့တိုးတက်ရေးဦးစီးဌာနတွင် TPIC သို့ ပေးပို့ရန်အတွက် နောက်ဆက်တွဲအဖြစ် ထားရှိရမည်။ CF မှ ကျေးရွာတစ်ရွာချင်းစီ၏ စီမံကိန်းလုပ်ငန်းခွဲစဉ်ရာ အချက်အလက်များကို MIS သို့ ထည့်သွင်းရမည်။ (ယခုနစ်စီမံကိန်းလုပ်ငန်းခွဲ စလုပ်ကိုင်ထား ကျေးရွာများ မပါဝင်ပါ။)

ကျေးရွာစည်းရုံးရေးမှူး/ဝန်ထမ်းအမည်		ကျေးရွာအုပ်စု		စီမံကိန်းအားအမှတ်ပြုပေးပါ။(V) □စက်ယန်း(၀) □စက်ယန်း(၂) □စက်ယန်း(၃) □စက်ယန်း(၄)	
နေ့စွဲ	၂၅-၁-၂၀၁၇	စက်ယန်းအုပ်စု	စာ ၁၁၊ ကျင်း	စီမံကိန်းမှ ထည့်သွင်းမှု	စီမံကိန်းကုန်ကျစရိတ်
ကျေးရွာအမည်	ဆောင်ရွက်မည့် လုပ်ငန်းများ	အတိုင်းအတာ	ခန့်မှန်း ထိုက်ရိုက် အကျိုးစီးပွားခွင် ရိလှများ	အဆိုပြုတင်ပြသူ	အခြားထည့်သွင်းမှု (ခေါ်ပြပါ) ထည့်သွင်းမှု အမည်/အဖွဲ့
ဈေးဝင်းစု	ရွာတွင်းလမ်း ဖြည့်ဆည်းပေးခြင်း	၈ = ၁၁၃၅ ၄ = ၂၂ ၅ = ၆	၁၀၃	□ ကျား □ မ	-
မံကော	ရွာတွင်းလမ်း ဖြည့်ဆည်းပေးခြင်း	၈ = ၂၃၀၀ ၄ = ၂၁ ၅ = ၂	၄၁၁	□ ကျား □ မ	-
ရွာတွင်းစု	ရွာတွင်းလမ်း ဖြည့်ဆည်းပေးခြင်း	၈ = ၁၅		□ ကျား □ မ	-

မှတဆင့် ကျေးရွာအုပ်စု စီ/ထောက်ကော်မတီ ဥက္ကဋ္ဌ - အမည် လက်မှတ် ရက်စွဲ

ဦးကျော်စွာ၊ ကျေးရွာအုပ်စု



၁၃။အစည်းဝေးမှတ်တမ်းများ

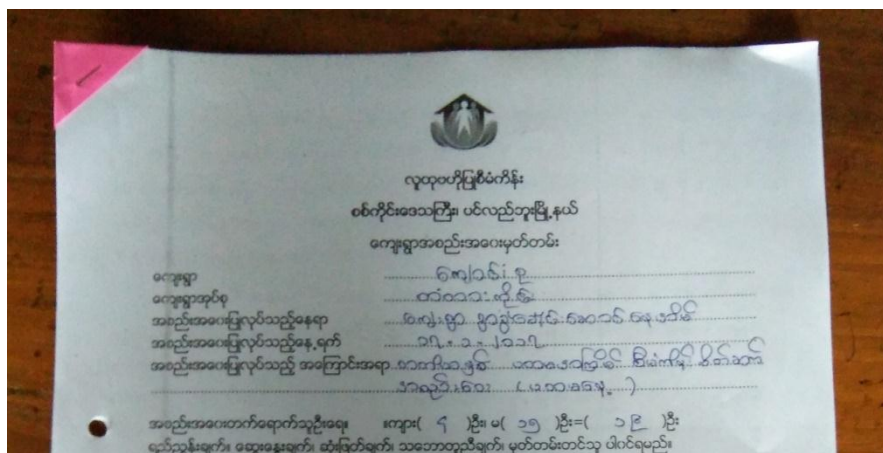



ဆိုအောင် ပျေးစားပေးခြင်း၊ အခြေခံအဆင့် အထက် ပျေးစားမှု ဆောင်ရွက်
 ဂုဏ် အမွေဆက်ခံဆောင်ရွက်ပုံ ၊ ပင်လှအိမ်ခြံ ရေပုံ ၊ ဂုဏ်အမွေ ၊
 ငြိမ်းချမ်းစေခြင်း ၊ နိုင်ငံတော်အဖွဲ့ နှစ်ခြင်းစိတ်ဖြင့် ၊ ပျေးစားခြင်း ၊
 အာရုံကြီးစေခြင်း ၊ အာရုံကြီးစေခြင်း စသည်တို့ကို ပျေးစားမှုအဖွဲ့အစည်း
 အဖွဲ့အစည်း များဆောင်ရွက်သည်။

ဦးဆောင် ပျေးစားမှု ဆောင်ရွက် ထိရောက်စေရန်အတွက် အဖွဲ့အစည်း ဝန်ထမ်း
 များကို စွမ်းဆောင်ရည်အားဖြင့် ပျေးစားမှုအဖွဲ့ ပျေးစားမှု ဆောင်ရွက်ရန်အတွက်
 အဝေးသင်တန်းများ ပို့ချပေးခြင်း၊ စက်မှုပညာပေးခြင်း၊ ဆက်လက်ပို့ချ
 ဆောင်ရွက်ခြင်းဖြင့် ပျေးစားမှုအဖွဲ့အစည်းကို ဦးစေခြင်းဖြစ်သည်။

● ဒေါ်အောင်ဆန်းစုကြည် ဦးဆောင် ပျေးစားမှု အဖွဲ့အစည်း အဖွဲ့အစည်း အဖွဲ့အစည်း





လူထုပဟိုပြုစီမံကိန်း
စစ်ကိုင်းဒေသကြီး၊ ပင်လည်ဘူးမြို့နယ်
ကျေးရွာအစည်းအဝေးမှတ်တမ်း

ကျေးရွာ ကျေးရွာအုပ်စု
အစည်းအဝေးပြုလုပ်သည့်နေရာ
အစည်းအဝေးပြုလုပ်သည့်နေ့ရက်
အစည်းအဝေးပြုလုပ်သည့် အကြောင်းအရာ
.....

အစည်းအဝေးတက်ရောက်သူဦးရေ။ ။ ကျား (၁၁) ဦး၊ မ (၁၅) ဦး = (၂၆) ဦး
ရည်ညွှန်းချက်။ ဆွေးနွေးချက်၊ ဆုံးဖြတ်ချက်၊ သဘောတူညီချက်၊ မှတ်တမ်းတင်သူ ပါဝင်ရမည်။

ရွေးကောက်ချက်
— x —

တံတားကြီးအရပ်၌ ကျေးရွာအစည်းအဝေး ပထမအကြိမ်
ဦးစီးဌာန၊ စစ်ဆေးရေးဌာန၊ နယ်စပ်ရေးရာ ဌာန၊ ဝန်ထမ်း ၈-၀၀ အချိန်တွင် စတင်
ခဲ့သည်။ လူထုစည်းစဉ်း၊ ဧည့်သည်များ၊ ကျေးရွာအစည်းအဝေး ဝန်ထမ်းများနှင့်
ဝန်ထမ်းများနှင့် လိုက်နာဆောင်ရွက်ရမည့် ကျင့်ဝတ်များ အကြောင်းကို ရွေးကောက်
ပြောကြားခဲ့သည်။ ထို့နောက် ကျေးရွာအစည်းအဝေး ဖွဲ့စည်းရာတွင် ကျေးရွာအစည်း
၌ ယခင်ကော်မတီအဖွဲ့ဝင် ဆက်လက်ထားရှိရန် နှင့် ကျေးရွာ အစည်းအဝေး
ပါသည်။ အတွက် အသစ် ဖြစ်လာမည့် ကျေးရွာအစည်း ဖွဲ့စည်းခြင်းနှင့် ကျေးရွာ
ကော်မတီဝင်များဖြစ်လာမည့် ဆက်လက်၍ ကော်မတီဝင် အဖွဲ့အစည်းဖြစ်ကြောင်း
ရွေးကောက် ဖြောင့်ကြား ခဲ့သဖြင့် ယခင်ကော်မတီအဖွဲ့ဝင် ဖြစ်လာမည့် ဖွဲ့စည်းခဲ့
သည်။
ထို့နောက် ဦးစားပေးလုပ်ငန်းများကို ရွေးချယ်ဆောင်ရွက်ရာတွင်
ဦးစားပေး ၁) စွာတွင်လမ်းနှင့် ဂျေဒီဂျီ ၆ မှု၊ ၂) စစ်ရေးတွင်၊
၃) အခြေပြုပစ်ကန် ၄) စာကြည့်တိုက် ၅) အားကစားကွင်း၊ လှုပ်ရှား
ရန် ရွေးကောက် ဖြောင့်ကြား ခဲ့သည်။



ကျေးဇူး ဦးစားပေးလုပ်ငန်း ဗဟုသုတဆိုင်ရာအဖွဲ့အစည်းများ ဖွဲ့စည်းပေးရန်
 ဦးစားပေးဆောင်ရွက်ပေးခြင်းဖြစ်ပြီး၊ ဤဗဟုသုတဆိုင်ရာအဖွဲ့အစည်းများ
 အားမည် ကျေးဇူးအထူးဖြင့် ကောင်းကျချောင်းတို့ အားကောင်းသဖြင့်
 ဖွဲ့စည်းပေးရန် ဦးစားပေး ဆောင်ရွက်ပေးခြင်း၊ အားဖြင့် ဖြောင့်ဖြား
 ခဲ့ပြီး အခြားအဖွဲ့အစည်း (၁၀ : ၀၀) အချိန်တွင် ဖြစ်ပေါ်ခဲ့သည်။

ဆုံးဖြတ်ချက်

ကျေးဇူး ဦးစားပေးလုပ်ငန်း ဗဟုသုတဆိုင်ရာအဖွဲ့အစည်း ဖွဲ့စည်းပေးရန်
 စာတင် အဖွဲ့အစည်း ဖွဲ့စည်းပေးရန် စာတင်အဖွဲ့အစည်း သဘောတူ ဆုံးဖြတ်ခဲ့သည်။

သဘောတူညီချက်

- ၁) ကျေးဇူးစာတင်အဖွဲ့အစည်းများ ဖွဲ့စည်းပေးရန် ဆောင်ရွက်ပေးခြင်း
- ၂) ကျေးဇူးစာတင်အဖွဲ့အစည်း ၁၀ နှစ်အတွင်း ဖွဲ့စည်းပေးခြင်း
- ၃) ကျေးဇူး ဦးစားပေးလုပ်ငန်း ဗဟုသုတဆိုင်ရာအဖွဲ့အစည်း ဖွဲ့စည်းပေးရန်
 စာတင်အဖွဲ့အစည်း သဘောတူ ဆုံးဖြတ်သည်။

ဦးစီးဌာန

၁

ဒေါ်ခင်မာမာ

အထူးအဖွဲ့အစည်း



၁၄။နောက်ဆက်တွဲ(၄) ခြားနားသောအပိုင်းများအတွက် ဦးစားပေးဖွံ့ဖြိုးရေးလုပ်ငန်းစဉ် အနှစ်ချုပ်

စက်တင်ဘာလ ၂၀၂၀ ခုနှစ်၊ ဇူလိုင်လ ၂၀၂၀ ခုနှစ်၊ ဇူလိုင်လ ၂၀၂၀ ခုနှစ်

နောက်ဆက်တွဲ(၄)ခြားနားသောအပိုင်းများအတွက် ဦးစားပေးဖွံ့ဖြိုးရေးလုပ်ငန်းစဉ် အနှစ်ချုပ်
 မူရင်းသည် VPSC တွင်ထားရှိရပါမည်။ အခြားဌာနများနှင့် ညှိနှိုင်းရန်အတွက် မိတ္ထီနား TPIC သို့ ရို.ရပါမည်။
 MIS data အနေဖြင့် သွင်းရန်မလိုအပ်ပါ။

အဆင့်	လုပ်ငန်း	မည်သူဦးစားပေးလဲ	ကျေးဇူးတင်အောင်မြင်မှု (သို့) အုပ်စု	ပြင်ပမှမည်သူ ထောက်ပံ့ မလဲ
အခြေခံအဆောက်အအုံ	၁ ဇွာတွင်း၊ ဝမ်း၊ ဒီပဲ ရေ၊ မြေ၊ ပြင်ဆင်ရေး	<input type="checkbox"/> ကျား <input checked="" type="checkbox"/> မ		
	၂ စက်ရေတွင်း	<input checked="" type="checkbox"/> ကျား <input type="checkbox"/> မ		
	၃ အပူချိန် ပစ်ကန်	<input checked="" type="checkbox"/> ကျား <input type="checkbox"/> မ		
	၄ စာကြည့် ဝင်္ဂါ	<input checked="" type="checkbox"/> ကျား <input type="checkbox"/> မ		
	၅ အား ကစား ကွင်း	<input checked="" type="checkbox"/> ကျား <input type="checkbox"/> မ		
အသက်မွေးဝမ်းကျောင်း/ စိုက်ပျိုးရေး	၁ စက် ပြင်ဆင်ရေး	<input type="checkbox"/> ကျား <input checked="" type="checkbox"/> မ		
	၂ စိုက်ပျိုးရေး ပစ္စည်း ပညာ	<input checked="" type="checkbox"/> ကျား <input type="checkbox"/> မ		
	၃ စိုက်ပျိုးရေး ပစ္စည်း ပညာ	<input checked="" type="checkbox"/> ကျား <input type="checkbox"/> မ		
	၄ အိမ်တွင်း ဖွဲ့စည်းပုံ	<input type="checkbox"/> ကျား <input checked="" type="checkbox"/> မ		
	၅ စိုက်ပျိုးရေး ကား ဝယ်ယူရေး	<input checked="" type="checkbox"/> ကျား <input type="checkbox"/> မ		
ကျန်းမာရေးနှင့် အဟာရ	၁ ကျန်းမာရေး	<input checked="" type="checkbox"/> ကျား <input type="checkbox"/> မ		
	၂ ဆေးဝါး ထောက်ပံ့မှု	<input type="checkbox"/> ကျား <input type="checkbox"/> မ		
	၃	<input type="checkbox"/> ကျား <input type="checkbox"/> မ		
	၄	<input type="checkbox"/> ကျား <input type="checkbox"/> မ		
	၅	<input type="checkbox"/> ကျား <input type="checkbox"/> မ		
ပညာရေး	၁	<input type="checkbox"/> ကျား <input type="checkbox"/> မ		
	၂	<input type="checkbox"/> ကျား <input type="checkbox"/> မ		
	၃	<input type="checkbox"/> ကျား <input type="checkbox"/> မ		
	၄	<input type="checkbox"/> ကျား <input type="checkbox"/> မ		
	၅	<input type="checkbox"/> ကျား <input type="checkbox"/> မ		
အခြား	၁ ချေးငွေ ကျေးဇူး ချီးမွမ်း	<input checked="" type="checkbox"/> ကျား <input type="checkbox"/> မ		
	၂	<input type="checkbox"/> ကျား <input type="checkbox"/> မ		
	၃	<input type="checkbox"/> ကျား <input type="checkbox"/> မ		
	၄	<input type="checkbox"/> ကျား <input type="checkbox"/> မ		
	၅	<input type="checkbox"/> ကျား <input type="checkbox"/> မ		