

ပြည်ထောင်စုသမ္မတမြန်မာနိုင်ငံတော်အစိုးရ
စိုက်ပျိုးရေး၊ မွေးမြူရေးနှင့် ဆည်မြောင်းဝန်ကြီးဌာန
(ကျေးလက်ဒေသဖွံ့ဖြိုးတိုးတက်ရေးဦးစီးဌာန)

လူထုပဟိုပြုစီမံကိန်း

National Community Driven Development Project

(NCDDP)

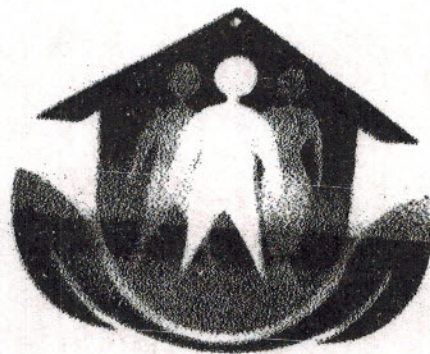

ကျေးရွာဖွံ့ဖြိုးရေးအစီအစဉ်

Village Development Plan (VDP)

(ကြာအင်းဆိပ်ကြီး)မြို့နယ်

(ဝင်းခန)အုပ်စု(ကော့စုံ)ကျေးရွာ

မာတိကာ

၁။ ဗြိတိသျှင်ပြည်

၂။ ကျေးရွာခြေပုံ (တည်နေရာ)

၃။ အုပ်စုတွင်ပါဝင်သော ကျေးရွာများစာရင်း

၄။ ကျေးရွာအခြေခံအချက်အလက်များ (ကျေးရွာသမိုင်းကြောင်း)

၅။ လူထုပူးပေါင်းပါဝင်သော လူမှုဝန်ဆောင်ခြင်းနှင့် အတဲကြပ်ခြင်းလုပ်ငန်းစဉ် (PSAFRA) အကျဉ်းချုပ်ဖော်ပြချက်

၆။ ကျေးရွာဖွံ့ဖြိုးရေးအစီအစဉ်အတွက် အသုံးပြုခဲ့သော PRA tools များနှင့် တစ်ခုချင်းစီအတွက် သုံးသပ်ချက်များ (အသုံးပြုခဲ့သော PRA tools တစ်ခုချင်းစီ၏ အမည်များရေးရန်)

၇။ ကော်မတီဝင်များရွေးချယ်ခြင်းနှင့် ကျေးရွာဖွံ့ဖြိုးရေးအစီအစဉ်ဆောင်ရွက်မှုမှတ်တမ်းဇယားများ

(၂-ခုပုံ ထက်မများရ)

၈။ ကျေးရွာအချက်အလက် (ပုံစံ-၁)

၉။ စီမံကိန်းစက်ဝန်းအမျိုးအစား (ပုံစံ-၂)

၁၀။ ကျေးရွာဖွံ့ဖြိုးရေးဦးစားပေးအစီအစဉ် (ပုံစံ-၃)

၁၁။ အစည်းအဝေးမှတ်တမ်းများ

၁၂။ ကဏ္ဍအလိုက်ဦးစားပေးဖွံ့ဖြိုးရေးလုပ်ငန်းစဉ်များ

ကြာအင်းဆိပ်ကြီးမြို့နယ်မြေပုံ

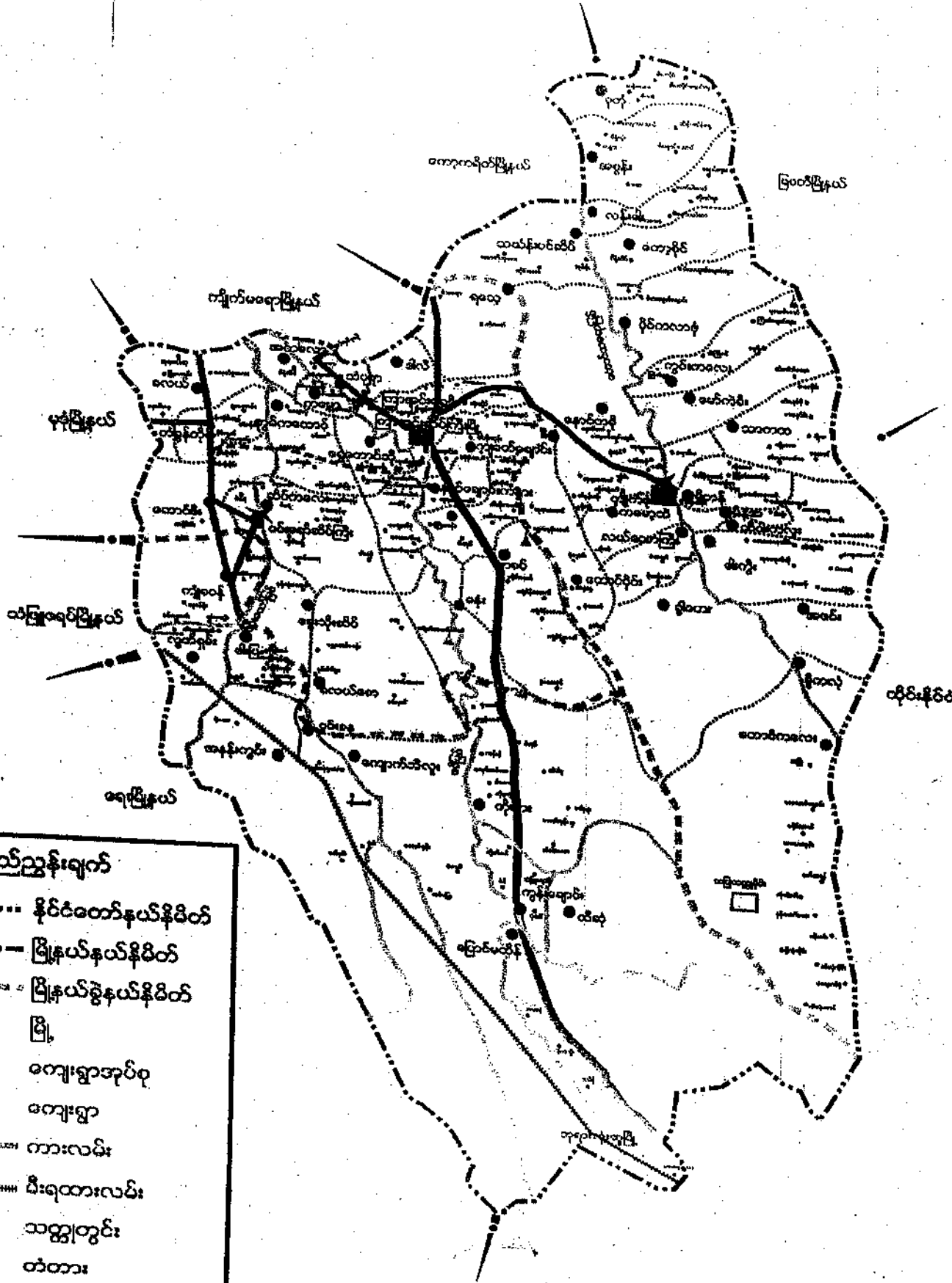

ရည်ညွှန်းချက်

- နိုင်ငံတော်နယ်နိမိတ်
- မြို့နယ်နယ်နိမိတ်
- မြို့နယ်ခွဲနယ်နိမိတ်
- မြို့
- ကျေးရွာအုပ်စု
- ကျေးရွာ
- ကားလမ်း
- မီးရထားလမ်း
- သတ္တုတွင်း
- ✕ တံတား
- ▲ စေတီ

വിനോദസഞ്ചാര കേന്ദ്രത്തിന്റെ പ്ലാൻ

കോഡ്

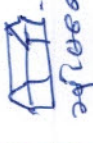

കോളേജ്

മുഖ്യമന്ത്രി

മുഖ്യമന്ത്രി

മുഖ്യമന്ത്രി

മുഖ്യമന്ത്രി

മുഖ്യമന്ത്രി

മുഖ്യമന്ത്രി

മുഖ്യമന്ത്രി

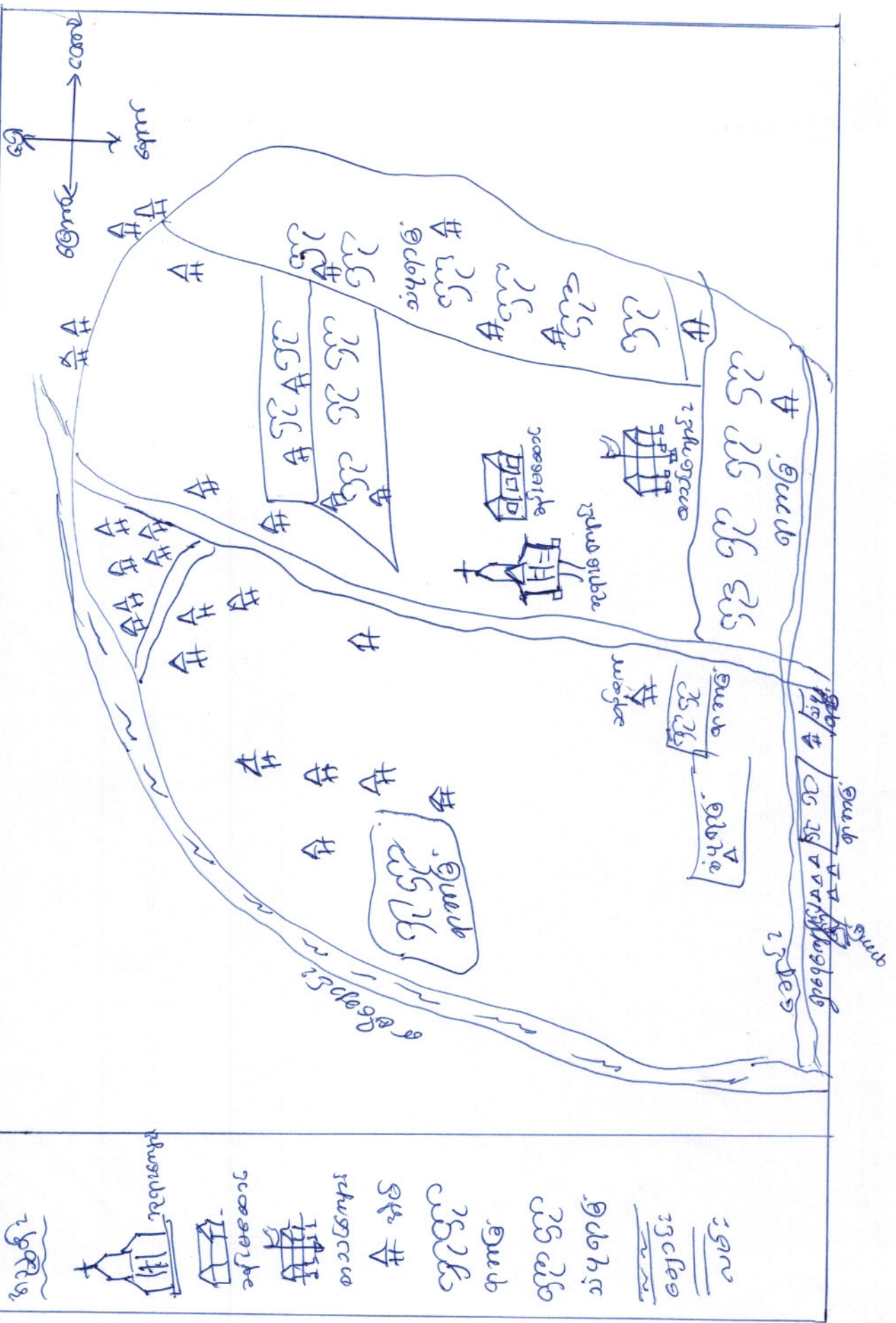

ကျေးဇူးတင်ကျေးဇူးပြုခြင်းနှင့်အရင်းအမြစ်ပြုပြင်

သုံးသပ်ချက်နှင့်ရလဒ်များ

* လူ့ဝေဖန်ခြင်း - စီးပွားရေး အဆင့် သုံးမျိုးရှိပြီး ထိုသူများသည် အယ်ကလော် ကျေးဇူးတင် စုစည်းပေးခြင်း ဖြစ်သည်။

* လမ်းပန်းဆက်သွယ်ရေးအခြေအနေ - ရွာတွင်းလမ်းများသည် မြေအောက်လမ်း ဖြစ်ပြီး လမ်းဘေးရေမြောင်းများမရှိပါ။ မိုးရာသီတွင် ရွာတွင်းလမ်းများသည် ဆိုင်ကယ် စီး၍မရဘဲ လေဆန်ပျက်စီးလေ့ရှိပါသည်။
အခြားကျေးရွာများသို့ သွားသော လမ်းများမှာ မြေအောက်လမ်းများဖြစ်ပါသည်။ မိုးရာသီတွင် ထောင်ကျချောင်းများရှိသောကြောင့် အားလုံးအဖျက်ခံရပါသည်။

* ကျန်းမာရေးကဏ္ဍ - ထိုကျေးရွာများ ဝေဖန်ခြင်းအရ ရာစု ၅၀ နီးပါးမှာ ကျန်းမာရေးအခြေအနေ ကုသဖို့ရန်ဆေးခန်းမရှိပါ။ ထို့ကြောင့် ရာစု ၅၀ နီးပါးမှာ ကျန်းမာရေးအခြေအနေ အဆိုးဆုံးအခြေအနေ အဖြစ် ရှိနေပါသည်။
အခြားကျေးရွာများတွင် ရာစု ၅၀ နီးပါးမှာ ကျန်းမာရေးအခြေအနေ အဆိုးဆုံးအခြေအနေ အဖြစ် ရှိနေပါသည်။
ကျန်းမာရေးအခြေအနေ အဆိုးဆုံးအခြေအနေ အဖြစ် ရှိနေပါသည်။

* သောက်သုံးရေ - ကျေးရွာအတွင်းရှိ စိမ်းစမ်းရေနှင့် စမ်းစမ်းရေများကို သောက်သုံးကြပါသည်။ ရေအရင်းအမြစ်အား အစဉ်အဆက် ရေလုံလောက်မှုမရှိသောကြောင့် ကျေးရွာလူထုများ အတွက် အဆိုးဆုံးအခြေအနေ အဖြစ် ရှိနေပါသည်။

* အခြား - ကျေးရွာအတွင်းရှိ အခြားအခြေအနေ အဆိုးဆုံးအခြေအနေ အဖြစ် ရှိနေပါသည်။

၂၀၁၆: ခုနှစ်တွင် ပါဝင်ဆောင်ရွက်ခဲ့သည့် အခွင့်

(၁) ဝင်ခွင့်: ၅၀

(၂) သံသရာဆောင်ရွက်: ၅၀

(၃) ခွဲခွဲ: ၅၀

(၄) ဖုန်းဆောင်ရွက်: ၅၀

(၅) ထီးမဆောင်ရွက်: ၅၀

(၆) ထီးမဆောင်ရွက်: ၅၀

(၇) ကျွဲကပ်ဆောင်ရွက်: ၅၀

(၈) ကျွဲကပ်ဆောင်ရွက်: ၅၀

(၉) ထီးခွဲ: ၅၀

(၁၀) ဆောင်ရွက်: ၅၀

ဆေးလုံခြုံရေးစွာ သမိုင်းအကျဉ်း

ဆိုင်ကျေးရွာသည် ဇာနည် ဆိပ်ဖြူမြို့၏ တစ်ဖက်တစ်ဖက်တွင် တည်ရှိနေပါသည်။ ဆိုင်ကျေးရွာတွင် လူဦးရေ (၂၂၅) ဦး ရှိပြီး အိမ်ခြေမှာ (၄၃) အိမ်တည်ရှိ ပါသည်။ ဆိုင်ကျေးရွာသည် ဆေးကုသရေးဌာနများ ဖြစ်ပြီး ခရစ်ယာန် အာသာဝင်ဖြစ်ကြသည်။

ဆေးလုံခြုံရေးစွာအဖွဲ့အစည်းများ ပါရှိပြီး ရေ၊ အစားအသောက်၊ ဆေးဝါး၊ ဆေးကုသရေးဌာနများ ပါရှိပြီး ဖြစ်ပါသည်။

လူမှုပူပေါင်းပေါင်းသော လူမှုဆိုင်ရာ ဖွဲ့စည်းပုံ၊ လုပ်ငန်းစဉ်

< PSA / PRA > အကျဉ်းချုပ်

စဉ်	အကြောင်းအရာ	နှစ်	ဦးတည်ချက်	တက်ရောက်သူ			အဓိကဆွေးနွေးချက်များ
				က	မ	ပ	
1.	ကျေးရွာလူမှုရေးနှင့် သယံဇာတမြေပုံ < Social Map / Resource Map >	၂၀၁၇-၁၀-၂၅	မြေကဏ္ဍသော အုပ်စု အလယ်အလတ် အုပ်စု မမြေကဏ္ဍသော အုပ်စု	၁၂	၁၂	၁၅	အိမ်များ၊ အခြေခံအဆောက်အအုံများ/လမ်းဖျက်ဆက်သွယ်ရေးလမ်းယာမြေများ/မြစ်ချောင်းများနှင့် တောတောင်များ
2.	လူမှုစီးပွားရေး အဆင့်သတ်မှတ်ခြင်း < Wealth Ranking >	၂၀၁၇-၁၀-၂၅	မြေကဏ္ဍသော အုပ်စု အလယ်အလတ် အုပ်စု မမြေကဏ္ဍသော အုပ်စု	၁၂	၁၂	၁၅	လူမှုစီးပွား၊ အုပ်စုများ၊ ခွဲခြားသတ်မှတ်နိုင်ရေး အတွက် အခြေခံနှင့် များသတ်မှတ်ခြင်းကျေးရွာသာ၊ များနှင့် အများသဘောတူ သတ်မှတ်ခြင်း
3.	ရာသီခွင်ပြ မြေပုံနှင့် < Seasonal Calander >	၂၀၁၇-၁၀-၂၅	မြေကဏ္ဍသော အုပ်စု အလယ်အလတ် အုပ်စု မမြေကဏ္ဍသော အုပ်စု	၁၂	၁၂	၁၅	ရာသီဥတု/စိုက်ပျိုးသိင်္ဃန်းများ၊ ဝင်ငွေ/ငွေဖြောင်း၊ အလုပ်အကိုင်/သဘာဝဘေး၊ ရွာ၊ မြို့၊ လုပ်ငန်းများနှင့် မွဲတော်များ
4.	မိမိကူအိမ်ကူနီယက် < Spider web >	၂၀၁၇-၁၀-၂၅	မြေကဏ္ဍသော အုပ်စု အလယ်အလတ် အုပ်စု မမြေကဏ္ဍသော အုပ်စု	၁၂	၁၂	၁၅	အမျိုးသားနှင့် အမျိုးသမီးတို့၏ အခွင့်အရေး၊ ရရှိမှုနှင့် မရရှိသည့် အကြောင်းအရာများ

5.	ကျား / မ က ဣ သုံး သပ် ခြေငါး	ဖြေ နည်း သော အုပ်စု အနည်း အနက် အုပ်စု မ ဖြေ နည်း သော အုပ်စု 25.10.2017	၁	၁	အမျိုးသား/သမီးတို့ ၏ အရင်း အမြစ် အခါ မည် သူ က ပို၍ အသုံး ပြု နေ ကြ သည် ကို ဖော် ထု တ် နှိ နှင်
6.	အဖွဲ့ အစည်း မျှ ဖြစ် ဆက် ဖွဲ့ & Venn Diagram >	ဖြေ နည်း သော အုပ်စု အနယ် အနက် အုပ်စု မ ဖြေ နည်း သော အုပ်စု 25.10.17	၁	၁	ကျေးဇူး ဖွဲ့ ချုပ် အဖွဲ့ အစည်း များ မည် ဆို သော က ပို ချိုး များ အ ဖွဲ့ ကို မည် သည် အဖွဲ့ အစည်း များ မျှ ဖြစ် ဆက် က ပို ချုပ် နှိ နှင်
7.	ပြဿနာ သစ် ပင် & Problem Tree >	ဖြေ နည်း သော အုပ်စု အနည်း အနက် အုပ်စု မ ဖြေ နည်း သော အုပ်စု 25.10.17	၁	၁	ဆွေး နှေး ထား သော အ ခြေခံ အဆောက် အဦး များ ဖွင့် အသက် ဆွေး နှေး ကျောင်း က ပို ချိုး များ ပညာ ရေး မျှ ဖြစ် ဖြိုး ရေး ရေး က ပို ချိုး ဆက် သွယ် ရေး
8.	ကျေးဇူး ချုပ် ခြေ အစည်း အ စည်း / အစီအစဉ် ပြဿနာ < Matrix Ranking >	ဖြေ နည်း သော အုပ်စု အနည်း အနက် အုပ်စု မ ဖြေ နည်း သော အုပ်စု 25.10.2017	၁	၁	အကျိုး ပြု သူ ချုပ် ရေး / အ မျိုး ခံ အစည်း ချုပ် အဖွဲ့ က ကို အုပ် ချုပ် များ ဖော် စု တည် ချုပ် ဆုံး ဖြစ် သွား

നോട്ട്ബുക്

ഉച്ചഭവനം ഉപയോഗം:

ഭാഗം	പുസ്തകം	അളവുകൾ
പ്രവേശനം	3/ മാർക്കിംഗ് പേപ്പർ, സിഗ്നലിംഗ് പുസ്തകം, ക്ലിപ്തം	4 ല
സാധനങ്ങൾ	3/ സിഗ്നലിംഗ്, ക്ലിപ്തം, പുസ്തകം, മാർക്കിംഗ് പേപ്പർ	10 ല
പ്രവേശനം	മാർക്കിംഗ് പേപ്പർ, സിഗ്നലിംഗ്, മാർക്കിംഗ് പേപ്പർ, സിഗ്നലിംഗ്	29 ല
	മുഴുവൻ ക്ലിപ്തം	43 ല

သုံးသပ်ချက်

ကျေးဇူးတင် ငါ့ ငါ့ ငါ့ ပြောအောင် သတ်မှတ်ခြင်းအားဖြင့် ကော့လုံ ကျေးဇူး

ရှိ အားပြောလာအိမ်ထဲမှာ ၊ အယပ်အလက်အိမ်ထဲမှာ ၊ အားပြောလာအိမ်ထဲမှာ
ခုများကို သိရှိနိုင်ပါသည်။

ကျေးဇူးတင် ငါ့ ငါ့ ငါ့ ပြောအောင် သတ်မှတ်ခြင်းအားဖြင့် ကော့လုံ ကျေးဇူး
ထိုကျေးဇူးတင် ကျေးဇူးတင်/သား များ ငါ့ ငါ့ ပြောအောင်အောင် များ ကျေးဇူးတင် သုံးသပ်နိုင်ပါသည်။
ဝတ်စုံ အင်္ကျီအင်္ကျီ ၊ အယပ်အလက်အင်္ကျီအင်္ကျီ နှင့် အင်္ကျီအင်္ကျီအင်္ကျီအင်္ကျီ အင်္ကျီအင်္ကျီ
သိရှိနိုင်ပါသည်။

ကျေးဇူးတင်စာ

ကျေးဇူးတင်စာ ရေးသားရန် ရည်ရွယ်ချက်

* ကျေးဇူးတင်စာ ရေးသားရာတွင် ငြိမ်သက်စွာ စာရေးရန်နှင့် ငြိမ်သက်စွာ ဖတ်ရှုရန် နှိုးဆော်ပါသည်။

* ရာဇဝင် - ကျေးဇူးတင်စာ ရေးသားရာတွင် ရာဇဝင် စာရေးရာနှင့် ဒီဇိုင်းရေးရာတို့ ပါဝင်ပါသည်။

* သံသရာ - ကျေးဇူးတင်စာ ရေးသားရာတွင် သံသရာ သို့မဟုတ် စာရေးရာနှင့် ဒီဇိုင်းရေးရာတို့ ပါဝင်ပါသည်။

* ဝင်ရောက် - ကျေးဇူးတင်စာ ရေးသားရာတွင် ဝင်ရောက်မှု၊ ငြိမ်သက်စွာ စာရေးရာနှင့် ဒီဇိုင်းရေးရာတို့ ပါဝင်ပါသည်။

* ငြိမ်သက်စွာ - ကျေးဇူးတင်စာ ရေးသားရာတွင် ငြိမ်သက်စွာ စာရေးရာနှင့် ဒီဇိုင်းရေးရာတို့ ပါဝင်ပါသည်။

ကျေးဇူး - ကောင်း

အုပ်စု - ဝင်းခက်

Date - _____

မိမိတို့အား ပြောကြားပါ။

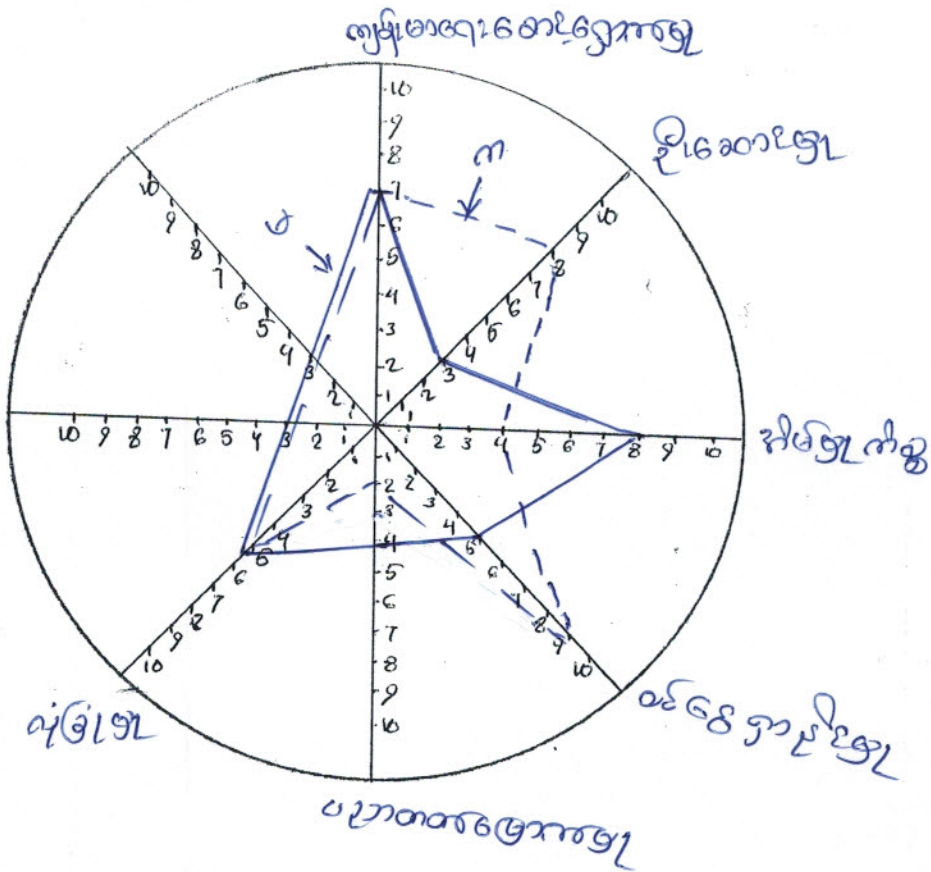

အဖြေ:

အဖြေအမှတ် (က)

အဖြေအမှတ်

ကေလုံကျေးရွာ

ပင်.ကျ.အိမ် သုံးသပ် ဘက် နှင့် ရောဒ်များ

* ကေလုံကျေး ရွာသည် ကျောက်ရေ၊ ဆေးနှင့် ရေအားဖြင့် နှင့် လုံခြုံမှုရှိပြီး သူတို့
အမျိုးသမီး နှင့် အမျိုးသား များ ဖျားနာမှု၊ ညှိနှိုင်း ဖွဲ့စည်းမှု သို့မဟုတ် ကိုယ့်ဘာသာ
ရပါသည်။

* ဦးဆောင်မှု - ကိုကျေးရွာသည် ဦးဆောင်မှု နှင့် စင်စစ် စွမ်းဆောင်ရည်ဖြင့်
ထောက်ခံမှု အမျိုးသား များ သည် အမျိုးသမီး အား ထောက်ခံပေးဆောင်ပေးမှု
ကို သိရှိရပါသည်။

* ပညာတတ်မြောက်မှု - ကိုကျေးရွာသည် ပညာတတ်မြောက်မှုနှင့် ပတ်သက်
သော အမျိုးသမီး များသည် အမျိုးသားတို့ထက် ပညာတတ်မြောက်မှု
ရှိနေသည်ကို ကျေးဇူးတင်သိရှိရပါသည်။

အမျိုးအမည် - ကော့လျ

အမျိုးအမည် - ဝမ်းခါး

date - _____

အမျိုးအမည် - အိတ်အိတ်အိတ်အိတ်

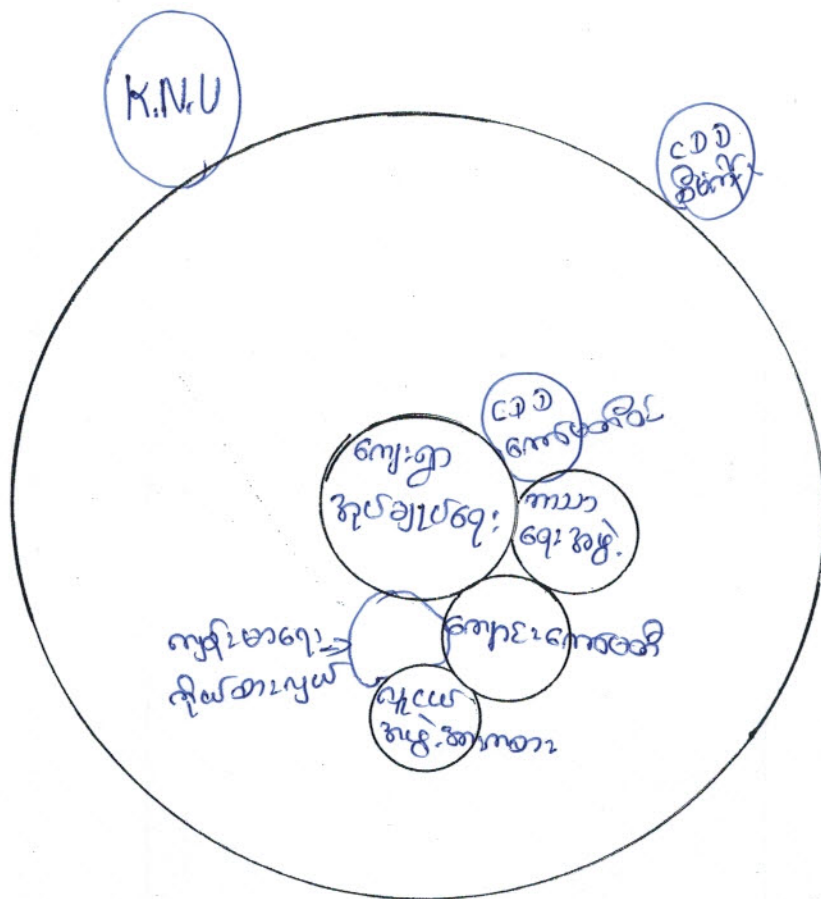

ဗင်းပုံစံ၏သုံးသပ်ချက်နှင့်ရလဒ်များ

* ကျေးဇူးတင်မှုကို အုပ်ချုပ်ရေး နည်းစနစ်သည် ကျေးဇူးတင်မှုကို ဖြစ်ပေါ်စေရန်၊ အားလုံးအတွက် သဘာဝပတ်ဝန်းကျင်ကို ထိခိုက်စေခြင်းဖြင့် ပူးပေါင်း၍ ဆောင်ရွက်ကြပါသည်။

* ကျေးဇူးတင်မှုကို အုပ်ချုပ်ရေး နည်းစနစ်သည် ကျေးဇူးတင်မှုကို လူထုနှင့် ပူးပေါင်း၍ ပညာရေး၊ ကမ္ဘာ့ ဖွံ့ဖြိုးတိုးတက်ရေးနှင့် အခြားအဖွဲ့အစည်းများ၏ အားပေးမှုကို ဖြစ်ပေါ်စေရန် ဆောင်ရွက်ပေးပါသည်။

* အားလုံးအတွက် အုပ်ချုပ်ရေး နည်းစနစ်သည် လူထု၏ အကျိုးအမြတ်ကို ဖြစ်ပေါ်စေရန်၊ အားလုံးအတွက် အကျိုးအမြတ်ကို ဖြစ်ပေါ်စေရန် ဆောင်ရွက်ပေးပါသည်။

* ကျေးဇူးတင်မှုကို အုပ်ချုပ်ရေး နည်းစနစ်သည် အားလုံးအတွက် အကျိုးအမြတ်ကို ဖြစ်ပေါ်စေရန် ဆောင်ရွက်ပေးပါသည်။

* ကျေးဇူးတင်မှုကို အုပ်ချုပ်ရေး နည်းစနစ်သည် အားလုံးအတွက် အကျိုးအမြတ်ကို ဖြစ်ပေါ်စေရန် ဆောင်ရွက်ပေးပါသည်။

* ကျေးဇူးတင်မှုကို အုပ်ချုပ်ရေး နည်းစနစ်သည် အားလုံးအတွက် အကျိုးအမြတ်ကို ဖြစ်ပေါ်စေရန် ဆောင်ရွက်ပေးပါသည်။

ကျေးဇူး - ကောင်း

ကျေးဇူး - ဝမ်းသာ

အတိအကျ

ကျေးဇူး / မှတ်တမ်း ပြုစုခြင်း

ပုံစံအမျိုးအစား	ပုံစံအမျိုးအစား	ဆုံးဖြတ်ချက်	အတည်ပြုချက်	အတည်ပြုချက်
ပုံစံ	ကျေးဇူး	မ/မ	မ/မ	မ/မ
ပုံစံ	ကျေးဇူး	မ	မ	မ/မ
ဆုံးဖြတ်ချက်	ကျေးဇူး	မ	မ	မ/မ
ပုံစံ	ကျေးဇူး	မ/မ	မ	မ/မ
ပုံစံ	ကျေးဇူး	မ/မ	မ	မ/မ

သို့သပ်ချက်နှင့်ရလဒ်များ

ကျား / မိန်းမ ရာ ကဏ္ဍကို ကြည့်ခြင်းဖြင့် အမျိုးသားများ၏ အသံပြုခြင်း၊
မိန်းမအသံပြုခြင်း၊ နှင့် အမျိုးသမီးများ၏ အသံပြုခြင်း၊ / မိန်းမအသံပြုခြင်း
ထို့ကို ဆိုလိုပါသည်။

အမျိုးသားများ၏ မိတ်ဆွေနှင့် အမျိုးသမီးများ၏ မိတ်ဆွေကိုလည်း ဆိုလိုပါသည်။
ဆိုလိုပါသည်။

ရလဒ်အနေဖြင့် အမျိုးသမီးများသည် အမျိုးသားများကို သက်ဆိုင်ရာအခန်း
ကဏ္ဍများတွင် ပါဝင်မှုရှိကြောင်း ဆိုလိုပါသည်။ ထို့ပြင် အမျိုးသမီးများ၏
ယုတ်စာသင်ချက်ပေါ်မှာ ပါဝင်မှုရှိကြောင်း တွေ့ရှိရပါသည်။

ပြဿနာတစ်ပင်နှင့်ဆက်စပ်မှု

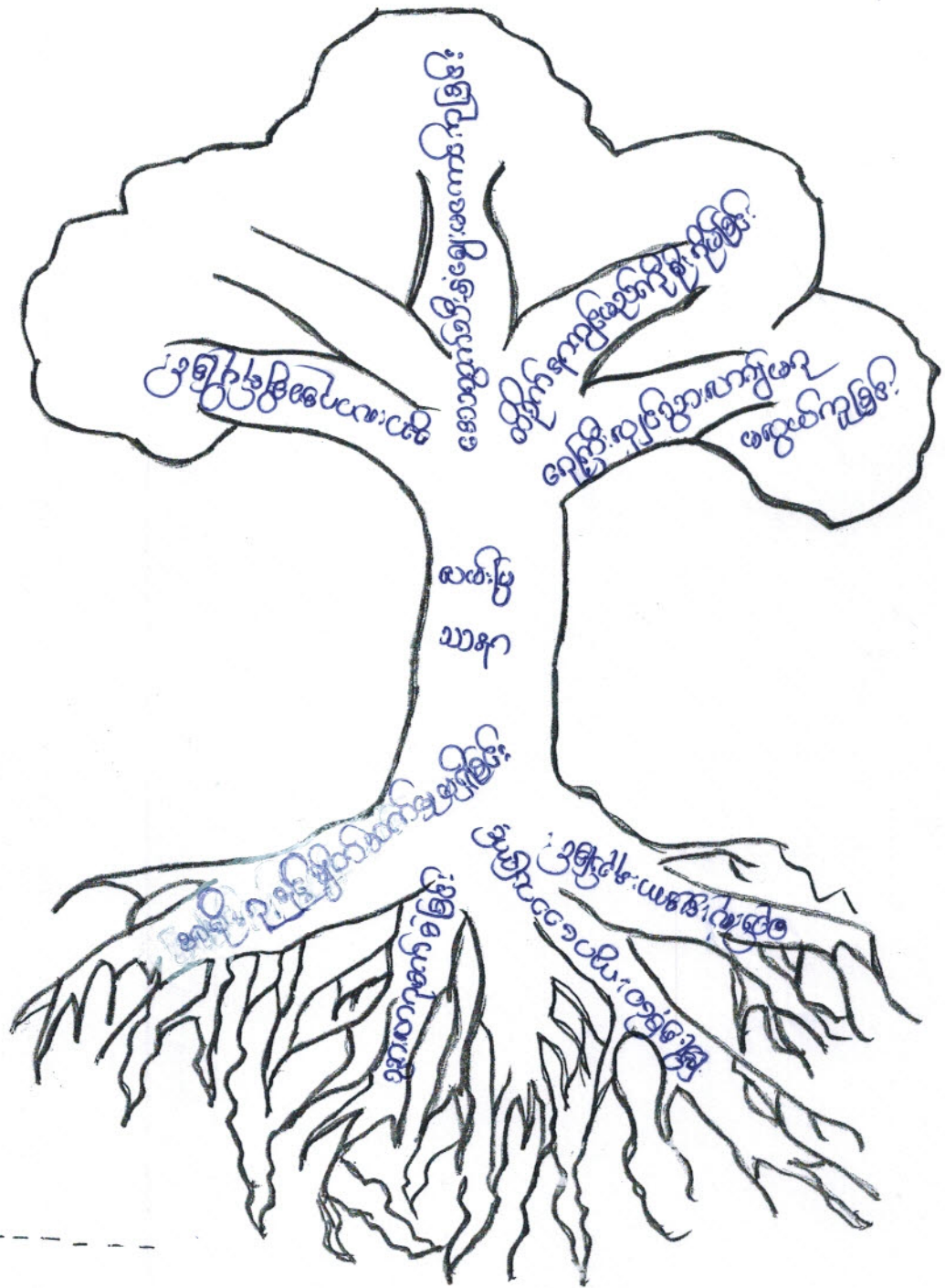

- ကျေးဇူးပြုပါသည် -----
- အပိုင်း -----
- ပုံစံ -----

ကောလိပ်ကျောင်း

ကျေးဇူးတင်ရှုထောင့်များ

စဉ်	အကြောင်းအရာ	စဉ်	အကြောင်းအရာ
၁-	အခြေခံကျန်းမာရေးစာတမ်း	၁-	အခြေခံကျန်းမာရေးစာတမ်း
၂-	အထွေထွေအခြေခံ	၂-	အထွေထွေအခြေခံ
၃-	ကျန်းမာရေးစာတမ်း	၃-	ကျန်းမာရေးစာတမ်း
၄-	ကျန်းမာရေးစာတမ်း	၄-	ကျန်းမာရေးစာတမ်း

ကျန်းမာရေးစာတမ်း

- ကျန်းမာရေးစာတမ်း
- ကျန်းမာရေးစာတမ်း

ကျေးဇူးတင်ဖို့ ဖွဲ့ဖြိုးမှု အားနည်းလော စွာတစ်စွာ ဖြစ်သည်ကို ထောက်

လိုအပ်ချက်များ ရှာဖွေပါသည်။ ထိုအချက်များကို ဖွဲ့ဖြိုးမှု အားနည်းလော စွာတစ်စွာ ဖြစ်သည်ကို ထောက်
အမျိုးအစား / အဖွဲ့များ၏ တစ်ပြေးဆွဲမှုများ ဖြစ်ပါသည်။ နေရာတစ်ခု (၅) နှစ်
အထိ ကျေးဇူးတင်ဖို့ ဖွဲ့ဖြိုးမှု အားနည်းလော စွာတစ်စွာ ဖြစ်သည်ကို ထောက်
အစစ် ထိုကျေးဇူးတင်ဖို့ / အား များ၏ ဖွဲ့ဖြိုးမှု အားနည်းလော စွာတစ်စွာ ဖြစ်သည်ကို ထောက်

၅။ ကျေးဇူးတင်စိတ်ရှိ အထောက်အကူပြုတော်မူဖို့ ဝမ်းနည်းမှုများ ကျင့်

(က) ကျေးဇူးတင်စိတ်ရှိ အထောက်အကူပြုတော်မူဖို့ ခေါင်းဆောင်

ကျား - ဒေါ်အောင်ဆန်းစုကြည်

မ - ဒေါ်အောင်ဆန်းစုကြည်

(ခ) ကျေးဇူးတင်စိတ်ရှိ အထောက်အကူပြုတော်မူဖို့

ကျား - ဒေါ်အောင်ဆန်းစုကြည်

မ - ဒေါ်အောင်ဆန်းစုကြည်

(ဂ) ဝမ်းနည်းမှုများ ကျင့်တော်မူဖို့

ကျား - ဒေါ်အောင်ဆန်းစုကြည်

မ - ဒေါ်အောင်ဆန်းစုကြည်

(ဃ) အားထုတ်မှုများ ကျင့်တော်မူဖို့

ကျား - ဒေါ်အောင်ဆန်းစုကြည်

မ - ဒေါ်အောင်ဆန်းစုကြည်

(င) ဝမ်းနည်းမှုများ ကျင့်တော်မူဖို့

ကျား - ဒေါ်အောင်ဆန်းစုကြည်

မ - ဒေါ်အောင်ဆန်းစုကြည်

(စ) အားထုတ်မှုများ ကျင့်

- ဒေါ်အောင်ဆန်းစုကြည်

(ဆ) အားထုတ်မှုများ ကျင့်

- ဒေါ်အောင်ဆန်းစုကြည်

- ဒေါ်အောင်ဆန်းစုကြည်

၅

၇၂၂၂၂၂

၆၆၆၆၆၆

၈၈၈၈၈၈

၉၉၉၉၉၉ ၂၅.10.2017

စဉ်	ကော်မတီ အမည်	အဖွဲ့	အဖွဲ့အဖွဲ့	အသက်	ပညာအဆင့်	မှတ်ပုံတင်	ဘဝ
၁	ကပဏ္ဍိတ	၆၆	၆၆	၆၆	၆၆	-	-
၂	၆၆	၆၆	၆၆	၆၆	၆၆	-	-
၃	၆၆	၆၆	၆၆	၆၆	၆၆	-	-
၄	၆၆	၆၆	၆၆	၆၆	၆၆	-	-
၅	၆၆	၆၆	၆၆	၆၆	၆၆	-	-
၆	၆၆	၆၆	၆၆	၆၆	၆၆	-	-
၇	၆၆	၆၆	၆၆	၆၆	၆၆	-	-
၈	၆၆	၆၆	၆၆	၆၆	၆၆	-	-
၉	၆၆	၆၆	၆၆	၆၆	၆၆	-	-
၁၀	၆၆	၆၆	၆၆	၆၆	၆၆	-	-
၁၁	၆၆	၆၆	၆၆	၆၆	၆၆	-	-
၁၂	၆၆	၆၆	၆၆	၆၆	၆၆	-	-
၁၃	၆၆	၆၆	၆၆	၆၆	၆၆	-	-
၁၄	၆၆	၆၆	၆၆	၆၆	၆၆	-	-
၁၅	၆၆	၆၆	၆၆	၆၆	၆၆	-	-
၁၆	၆၆	၆၆	၆၆	၆၆	၆၆	-	-
၁၇	၆၆	၆၆	၆၆	၆၆	၆၆	-	-
၁၈	၆၆	၆၆	၆၆	၆၆	၆၆	-	-
၁၉	၆၆	၆၆	၆၆	၆၆	၆၆	-	-
၂၀	၆၆	၆၆	၆၆	၆၆	၆၆	-	-

() : () : () : () : ()

ကော်မတီဝင်များရွေးချယ်ခြင်းနှင့်ကျေးရွာဖွံ့ဖြိုးရေးအစီအစဉ်ဆောင်ရွက်မှုမှတ်တမ်းခါတ်ပုံများ

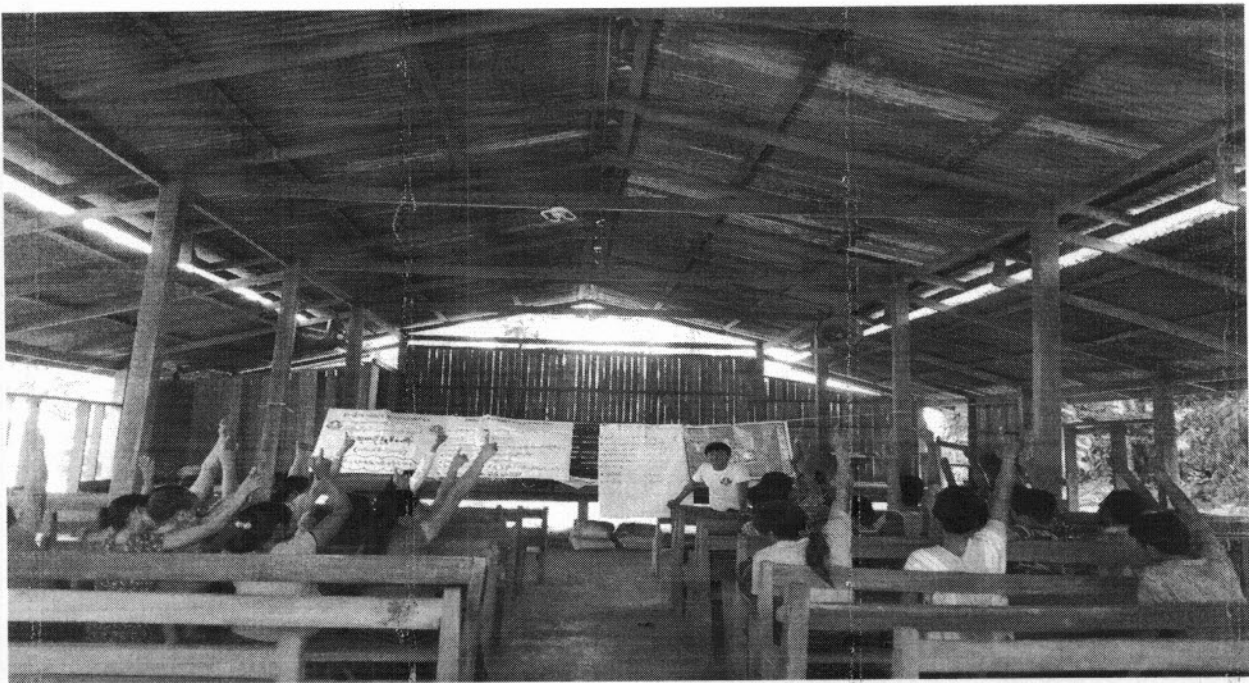

ပုံစံ - စ - ၁ ကျေးရွာအခြေခံအချက်အလက်များ (Form PC 1)

လမ်းညွှန်ချက်။ ကျေးရွာတစ်ရွာသို့ ပထမဆုံးမိတ်ဆက်ခရီး သွားရောက်သောအခါ လူထုစည်းရုံးရေးမှူးသည် ကျေးရွာခေါင်းဆောင်များအား ကျေးရွာအချက်အလက်များကို ဖေတ္တာရပ်ခံ၍ တောင်းခံရသည်။ ဤအချက်အလက်များကို စီမံကိန်းမိတ်ဆက်အစည်းဝေးမတိုင်မီတောင်းခံရမည်။ စီမံကိန်းမိတ်ဆက်အစည်းဝေးတွင် လူထုစည်းရုံးရေးမှူးသည် ဤအချက်အလက်များအား စစ်ဆေးပြီး မှန်ကန်အောင်ပြုလုပ်ရမည်။ ပြီးနောက်တွင် လူထုစည်းရုံးရေးမှူးမှ သတင်းအချက်အလက်ထံသို့ Tablets မှ တဆင့် ဖြည့်သွင်းရမည်။

ကျေးရွာခေါင်းဆောင် အမည် တေချွယ်	ကျေးရွာခေါင်းဆောင်၏ ဖုန်းနံပါတ်	လူထုစည်းရုံးရေးမှူး၏ အမည် ခေါ်ကျော်ကျော်စွန်း
ပြည်နယ်/တိုင်းဒေသကြီး ကရင်	မြို့နယ် ကြားခင်းစစ်မြို့	ကျေးရွာအုပ်စု ဖေ.စိန်
		ကျေးရွာ ကျော့

တား လူဦးရေ

လူမျိုးစု	အိမ်ထောင်စုအရေအတွက်	ကိုးကွယ်သည့်ဘာသာ	အိမ်ထောင်စုအရေအတွက်
လူမျိုးစု (၁) - ကရင်	၄၅	ဘာသာ (၁) ခရစ်ယာန်	၄၅
လူမျိုးစု (၂) -----		ဘာသာ (၂) -----	
လူမျိုးစု (၃) -----		ဘာသာ (၃) -----	
လူမျိုးစုရော -----		ဘာသာရော -----	
အခြား	အရေအတွက်		
မသန်စွမ်းသူများ သက်ကြီးရွယ်အိုများ (၆၅ နှစ် နှင့် အထက်) စစ်ဘေးရှောင်	၄၆ယောက်		

လူဦးရေ	အမျိုးသား (အရေအတွက်)	အမျိုးသမီး (အရေအတွက်)
လူဦးရေ		
လူမျိုးစု (၁) - ကရင်	၁၁၆	၁၀၅
လူမျိုးစု (၂) -----		
လူမျိုးစု (၃) -----		
အခြား		
အိမ်ထောင်ဦးစီး	၅၇	၆

(ခ) အခြေခံအထောက်အပံ့ အသုံးအဆောင်များ

စာသင်ကျောင်း		အမှတ် ဖြစ်ပါ	ကျန်းမာရေး	အမှတ် ဖြစ်ပါ	ဘာသာရေး အထောက် အပံ့များ	အမှတ် ဖြစ်ပါ
<input type="checkbox"/>	အထက်တန်းကျောင်း	<input type="checkbox"/>	ဆေးရုံ	<input type="checkbox"/>	စေတီ	<input type="checkbox"/>
<input type="checkbox"/>	အလယ်တန်းကျောင်း	<input type="checkbox"/>	ကျန်းမာရေးဌာန	<input type="checkbox"/>	ဘုန်းကြီးကျောင်း	<input type="checkbox"/>
<input checked="" type="checkbox"/>	မူလတန်းကျောင်း	<input checked="" type="checkbox"/>	ကျန်းမာရေးဌာနခွဲ	<input type="checkbox"/>	ဟိန္ဒူဘုရားကျောင်း	<input type="checkbox"/>
<input type="checkbox"/>	မူကြီးကျောင်း	<input type="checkbox"/>	ဆေးပေးခန်း	<input type="checkbox"/>	ခရစ်ယာန်ကျောင်း	<input checked="" type="checkbox"/>
<input type="checkbox"/>	အခြား	<input type="checkbox"/>	အခြား	<input type="checkbox"/>	ဗလီ	<input type="checkbox"/>
မှတ်ချက်			မှတ်ချက်		မှတ်ချက်	

(ဂ) ကျွမ်းကျင်သူများမှတ်တမ်း (ကျေးရွာတွင်နေထိုင်သော သို့မဟုတ် တခြားရွာမှလာရောက်သော ကျွမ်းကျင်သူများ)

(၁) စာသင်ကျောင်း			(၂) ကျန်းမာရေး			(၃) လက်မှုပညာရှင်		
	ရွာတွင်နေ ထိုင်သူ	အခြားရွာ မှလာသူ		ရွာတွင်နေ ထိုင်သူ	အခြား ရွာမှ လာသူ		ရွာတွင် နေထိုင်သူ	အခြားရွာ မှလာသူ
<input checked="" type="checkbox"/>	မူလတန်းပြဆရာ/မ	<input type="checkbox"/>	ဆရာလန်	<input type="checkbox"/>	<input type="checkbox"/>	လက်သမား	<input checked="" type="checkbox"/>	<input checked="" type="checkbox"/>
<input type="checkbox"/>	အထက်တန်းပြဆရာ/မ	<input type="checkbox"/>	လက်ထောက် ကျန်းမာရေးမှူး	<input type="checkbox"/>	<input type="checkbox"/>	ပန်းရံ	<input type="checkbox"/>	<input checked="" type="checkbox"/>
<input type="checkbox"/>	အလယ်တန်းပြဆရာ/မ	<input type="checkbox"/>	အမျိုးသမီးကျန်းမာရေး ဆရာမ	<input type="checkbox"/>	<input type="checkbox"/>	လျှပ်စစ်ကျွမ်းကျင်၊ ဒီဇယ်မား	<input checked="" type="checkbox"/>	<input type="checkbox"/>
<input type="checkbox"/>	မူကြီးဆရာ/မ	<input type="checkbox"/>	သားမွေးဆရာမ	<input type="checkbox"/>	<input type="checkbox"/>	ရေပိုက်သူယ်သူ	<input type="checkbox"/>	<input type="checkbox"/>
<input type="checkbox"/>	အခြား	<input type="checkbox"/>	ပြည်သူ့ကျန်းမာရေးလုပ်သား	<input type="checkbox"/>	<input type="checkbox"/>	စက်ပြင်ဆရာ	<input checked="" type="checkbox"/>	<input type="checkbox"/>
မှတ်ချက်			မှတ်ချက်			မှတ်ချက်		

(ဃ) ကျေးရွာသို့ ရောက်ရှိနိုင်သည့် လမ်းအခြေအနေ / ကျေးရွာတစ်ရွာသည် ၎င်း၏ ကျေးရွာအုပ်စုနှင့် ဆက်သွယ်ထားသော လမ်းအခြေအနေ (အောက်ပါစံနှုန်းရှိပါ)

ကျောက်ကြမ်းလမ်း ကတ္တရာလမ်း ကွန်ကရစ်လမ်း မော်တော်ဆိုင်ကယ်လမ်း
 ကျောက်ခင်းလမ်း မြေသားလမ်း လှသွားလမ်း အခြား _____

(င) ကျေးရွာရှိ ဖွဲ့စည်းပုံ
 (၁) လူထုဝတ်ပြုပုံစံကို မစတင်မီ ဤကျေးရွာတွင် ကျေးရွာဖွဲ့စည်းမှု
 စီမံချက်ရှိခဲ့ပါသလား? ဝိုင်ပါ
 (၂) ရှိခဲ့ပါလျှင် ဤစီမံချက်ကို မည်သည့် ခုနှစ်တွင် ပြင်ဆင်ခဲ့ပါသနည်း? နှစ် _____ / မသိပါ
 (၃) ဤစီမံချက်ကို ပြန်လည်အတည်ပြုခဲ့ပါသလား? ပြုခဲ့ပါသည် / မပြုခဲ့ပါ / မသိပါ

(စ) ဓနိအကွာအဝေး
 (၁) ဤကျေးရွာ၏ ဝတ်ပြုမှု ၎င်းကျေးရွာအုပ်စု၏ ဝတ်ပြုမှု အထိ ဓနိပိုင်မည် ယူကြားစေသနည်း? ဝိုင် _____ / မသိပါ
 (၂) ဤကျေးရွာမှ ၎င်းကျေးရွာအုပ်စု၏ ဝတ်ပြုမှု သားလာရောက်ကြားနိုင်သည့် အခါရက်

ခြောက်သွေ့ရာသီတွင်ကြာချိန် 2:30မိနစ် ထော်လာဂျီ/မော်တော်ဆိုင်ကယ်/ခြေလျင်/လား/မော်တော်ဘုတ်/

အခြား -----

မိုးရာသီတွင်ကြာချိန် 3:30မိနစ် ထော်လာဂျီ/မော်တော်ဆိုင်ကယ်/ခြေလျင်/လား/မော်တော်ဘုတ်/

အခြား -----

(ဆ) ပတ်ဝန်းကျင်ဆိုင်ရာ သဘာဝဘေးအန္တရာယ်

ဤကျေးရွာတွင် ရေကြီးခြင်းကဲ့သို့ သဘာဝဘေးအန္တရာယ်ကျရောက်ဖူးခြင်း ရှိပါသလား။

မရှိပါ ရှိပါသည် ရှိလျှင်ဖော်ပြပါ ----- 20.11.2017 နေပြည်တော်

(ဇ) ကျေးရွာတွင် ဖွဲ့စည်းထားသော အဖွဲ့အစည်းများ

လူထုဗဟိုပြုစီမံကိန်းမတိုင်မီ ဤကျေးရွာတွင် ကျေးရွာဖွံ့ဖြိုးရေးအတွက် အစိုးရ (သို့) ရွာသားများကိုယ်တိုင်(သို့) စီမံကိန်းတစ်ခုခုမှ ဖွဲ့စည်းထားသည့် အဖွဲ့အစည်းများရှိပါသလား။

(၁) ----- မရှိပါ -----

(၂) -----

(ဈ) အထွေထွေအုပ်ချုပ်ရေး ဦးစီးဌာန (GAD) မှ မှတ်တမ်းတင်ထားခြင်း

ဤကျေးရွာသည် အထွေထွေအုပ်ချုပ်ရေး ဦးစီးဌာန (GAD) မှ မှတ်တမ်းတင်ထားမှု ရှိပါသလား။

မရှိပါ ရှိပါသည်

ကျေးရွာခေါင်းဆောင် -----

အမည် စောကျွတ်

• လက်မှတ် စာနီဟဲ

နေ့စွဲ 25.10.2017

လူထုစည်းရုံးရေးမှူး

အမည် စောကျွတ်ထွေး

လက်မှတ် 

နေ့စွဲ 25.10.2017



ပုံစံ - ၈-၂ - စီမံကိန်းစက်ဝန်းအချိန်ဇယား (PC 2)

လမ်းညွှန်ချက်၊ ဘက်ဆိုင်ရာလူထုစည်းရုံးရေးများ/လက်ထောက်နည်းပညာနည်းပညာများများမှ စီမံကိန်းစက်ဝန်းအဆင့်တစ်ခုစီပြီးစီးတိုင်းကျေးရွာနှင့် ကျေးရွာအုပ်စုအတွက်ကျိပ်ပုံစံကိုဖြည့်သွင်းရမည်။ စည်းရုံးရေးများ/ဝန်ထမ်း အမည် အောင်အောင်အောင်

နေ့စွဲ ၂၀၁၇-၁၀-၂၅ စက်ဝန်းအားအမှတ်ခြစ်ပါ စက်ဝန်း (၁) စက်ဝန်း (၂) စက်ဝန်း (၃)

ပြည်နယ်/ခရိုင် ဓာနစု မြို့နယ် ရွာအစုအဝေး ကျေးရွာအုပ်စု ပိတောက် ကျေးရွာ ပေတက်

စီမံကိန်းဆောင်ရွက်မှုအဆင့်များ	နေ့စွဲ		အမည်အမေတွင်တက်ရောက်သူအရေအတွက်			
	စတင်သည့်နေ့	ပြီးဆုံးသည့်နေ့	အမျိုးသားအရေအတွက်	အမျိုးသမီးအရေအတွက်	ဒိမ်ထောင်စုအရေအတွက်	လူမျိုးစုတက်ရောက်သူအရေအတွက်နှင့် လူမျိုးစုအမည်
၁။ ကျေးရွာစီမံကိန်း စိတ်ဆက်အစဉ်အစား	၂၅.၁၀.၁၇	၂၅.၁၀.၁၇	၁၂	၁၂	၂၄	၁၁၀၆ ၂၄
၂။ ကျေးရွာဖွံ့ဖြိုးရေး စီမံချက်ရေးဆွဲခြင်းအစည်းအဝေး	၂၅.၁၀.၁၇	၂၅.၁၀.၁၇	၁၂	၁၂	၂၄	၁၁၀၆ ၂၄
၃။ ကျေးရွာအုပ်စုလုပ်ငန်းဆုံးဖြတ်ချက်ချသည့်အစည်းအဝေး	၂၄.၁၀.၁၇	၂၄/၁၀/၁၇	၁၇	၉	၂၇	၁၁၀၆ ၂၇
၄။ မြို့နယ်အဆင့်စီမံကိန်းရေးဆွဲရေးနှင့်အကောင်အထည်ဖော်ရေးကော်မတီ၏ စီမံကိန်း သုံးသပ်မှုအစည်းအဝေး			မရှိ	မရှိ	မရှိ	မရှိ
၅။ မြို့နယ်စီမံကိန်းရေးဆွဲရေးနှင့်အကောင်အထည်ဖော်ရေးကော်မတီ၏ဆုံးဖြတ်ချက်များကိုရွာသို့အထိပေးအကြောင်းကြားသည့်အစည်းအဝေး						
၆။ စီမံကိန်းလုပ်ငန်းခွဲစီမံချက်ရေးဆွဲခြင်းအစည်းအဝေး						



ပုံစံ- ၈-၃ ကျေးရွာဖွံ့ဖြိုးရေး ဦးစားပေးအစီအစဉ် (Form PC 3)

လမ်းညွှန်ချက်၊ အဆင့်(၃)ကျေးရွာမှိုက်မှန်းချက်အစည်းအဝေးပြီးဆုံးသောအခါကျေးရွာဝိသိကန်း အထောက်အကူပြုကော်မတီသည် လူထုစည်းရုံးရေးမှူးအကူအညီဖြင့် ဤပုံစံကိုပြည့်စုံအောင် ဖြည့်သွင်းရမည်။

လူထုစည်းရုံးရေးမှူး/ဝန်ထမ်း အမည် ခေါ်ကျော်ကျော်စိုး			
နေ့စွဲ 25.10.17		စက်ဝန်းအား အမှတ်ခြစ်ပါ (✓) <input checked="" type="checkbox"/> စက်ဝန်း(၁) <input type="checkbox"/> စက်ဝန်း(၂) <input type="checkbox"/> စက်ဝန်း(၃) <input type="checkbox"/> စက်ဝန်း(၄)	
ပြည်နယ်/တိုင်း ကရင်	မြို့နယ် ပြာအင်္ဂါတိုင်း	ကျေးရွာအုပ်စု ဝင်းစေ့	ကျေးရွာ ကျောက်

က။ အခက်အခဲအတားအဆီးများအားဆွေးနွေးခြင်း - ယခုလက်ရှိအခြေအနေတွင်ဤကျေးရွာဖွံ့ဖြိုးတိုးတက်ရေးအတွက် အဓိကအခက်အခဲအတားအဆီးများသည် မည်သည့်များဖြစ်ပါသနည်း။ (အမျိုးသား/သမီး အနည်းဆုံးအခက်အခဲ ၅ ခုစီဖော်ပြပါ)

အမျိုးသား အဖွဲ့မှတင်ပြသောအခက်အခဲအတားအဆီးများ	အမျိုးသမီး အဖွဲ့မှတင်ပြသောအခက်အခဲအတားအဆီးများ
၁။ စွာချင်း ဆက်ပမ်းမကောင်းသောကြောင့် ဆွားယာရှင်ကွဲခြင်း။	၁။ ဆွားယာရှင်ကွဲ မကောင်းသောကြောင့် ဆွားယာရှင်ကွဲခြင်း။
၂။ လျှပ်စစ်ဓါတ် မရှိသောကြောင့်ကလေး၊ များစွာကျွတ်ကျွတ်အဆင်မပြေခြင်း။	၂။ ကျေးရွာအုပ်စုအတွင်း ရေအား မရှိသောကြောင့် ကလေးများ မကျန်းမာခြင်း။
၃။ ကျေးရွာအုပ်စုအတွင်း ရေအား မရှိသောကြောင့် ကလေးများ မကျန်းမာခြင်း။	၃။ လျှပ်စစ်ဓါတ် မရှိသောကြောင့် ကျွတ်ကျွတ်ခြင်း၊ ဆွားယာရှင်ကွဲခြင်း။
၄။ ဆွားယာရှင်ကွဲ မကောင်းသောကြောင့် ဆွားယာရှင်ကွဲခြင်း။	၄။ စွာချင်း ဆက်ပမ်းမကောင်းသောကြောင့် ဆွားယာရှင်ကွဲခြင်း။
၅။ စိုက်ပျိုးရေး၊ မြေ၊ မြေ၊ ရေ၊ နည်းယူစားအား နည်းခြင်း။	၅။ အိမ်တွင်း မျှ ယူစားအား မရှိသောကြောင့် အကျန်းမပြုခြင်း။

ခ။ မျှော်မှန်းခြင်း- နောင်လာမည့် (၅)နှစ် အတွင်း ကျေးရွာဖွံ့ဖြိုးရေး မျှော်မှန်းလျာထားချက်များအား တင်ပြပါ။

အမျိုးသားအဖွဲ့မှတင်ပြသောမျှော်မှန်းချက်များ	အမျိုးသမီးအဖွဲ့မှတင်ပြသောမျှော်မှန်းချက်များ
၁။ စွာချင်း ဆက်ပမ်းမကောင်းသောကြောင့် ဆွားယာရှင်ကွဲခြင်း၊ ရေအား မရှိသောကြောင့် ကလေးများ မကျန်းမာခြင်း။	၁။ စွာချင်း ဆက်ပမ်းမကောင်းသောကြောင့် ဆွားယာရှင်ကွဲခြင်း၊ ရေအား မရှိသောကြောင့် ကလေးများ မကျန်းမာခြင်း။
၂။ လျှပ်စစ်ဓါတ် မရှိသောကြောင့် ကလေးများ မကျန်းမာခြင်း။	၂။ ကျေးရွာအုပ်စုအတွင်း ရေအား မရှိသောကြောင့် ကလေးများ မကျန်းမာခြင်း။
၃။ ကျေးရွာအုပ်စုအတွင်း ရေအား မရှိသောကြောင့် ကလေးများ မကျန်းမာခြင်း။	၃။ လျှပ်စစ်ဓါတ် မရှိသောကြောင့် ကျွတ်ကျွတ်ခြင်း၊ ဆွားယာရှင်ကွဲခြင်း။
၄။ ဆွားယာရှင်ကွဲ မကောင်းသောကြောင့် ဆွားယာရှင်ကွဲခြင်း။	၄။ စွာချင်း ဆက်ပမ်းမကောင်းသောကြောင့် ဆွားယာရှင်ကွဲခြင်း။
၅။ စိုက်ပျိုးရေး၊ မြေ၊ မြေ၊ ရေ၊ နည်းယူစားအား နည်းခြင်း။	၅။ အိမ်တွင်း မျှ ယူစားအား မရှိသောကြောင့် အကျန်းမပြုခြင်း။



လူထုတစ်ဦးချင်း စီမံကိန်း၊ စီမံကိန်းလက်စွဲ အပိုင်း - (၃) -

ကလေးတစ်ဦးချင်း၏ လာမည့် (၃)နှစ်အတွက်အကျုံးဝင်သော ဦးစားပေး ဖွံ့ဖြိုးတိုးတက်မှု လုပ်ငန်း အစီအစဉ်များအားဖော်ပြပါ။

အဆင့်	ကျေးရွာအတွက် ဦးစားပေး ဖွံ့ဖြိုးတိုးတက်မှု လုပ်ငန်းစဉ်များ	အဆိုပြုသူ(အမျိုးသားများ/ အမျိုးသမီးများ/အမျိုးသား+ အမျိုးသမီး)	ခန့်မှန်းကုန်ကျ စရိတ်	အကျိုးခံစားခွင့်ရှိသူ ခန့်မှန်းခြေအရေ အတွက်
၁	စွာချွင်းဆက် ဂဝံခြံမြဲအား လမ်း	ကျား + ၅		၂၂၅ ဦး
၂	မုလတန်း အားအိမ်ကျောင်း	ကျား + ၀		၃၃၅ ဦး
၃	စွာချွင်းဆက် ဝတ်စား	ကျား + ၀		၃၃၅ ဦး
၄	လှယ်အိမ်	ကျား + ၅		၃၃၅ ဦး
၅	ကျေးရွာကျေး	ကျား + ၀		၃၃၅ ဦး

သားလူထုတစ်ဦးချင်း၏ လာမည့် (၃)နှစ်အတွက်အကျုံးဝင်သော ဦးစားပေး ဖွံ့ဖြိုးတိုးတက်မှု လုပ်ငန်း အစီအစဉ်များအားဖော်ပြပါ။

အဆင့်	ကျေးရွာအတွက် ဦးစားပေး ဖွံ့ဖြိုးတိုးတက်မှု လုပ်ငန်းစဉ်များ	အဆိုပြုသူ(အမျိုးသားများ/ အမျိုးသမီးများ/အမျိုးသား+ အမျိုးသမီး)	အခန်းကဏ္ဍ
၁	ခိုက်ပျိုးကျေး၊ ကျေးမြို့ကျေး ဆင်တန်း	ကျား	သားလူထု ဝမ်းကျောင်း ကလေး
၂	အိမ်အုံကြီး မျှ ဆင်တန်း	၀	
၃			
၄			
၅			

၉၉၅၅ ၊ ကျေးရွာတစ်ဦးချင်းအထောက်အကူပြုကော်မတီမှအတည်ပြုသည်။

အမည် Naw Pen Mye လက်မှတ် pen ဇူလိုင် ၂၅. ၂၀၁၇

လူထုမပည့်ပြုစီမံကိန်း
 တော်ယန္တရီစီမံကိန်းစက်ဝန်း
 ပါမောက္ခအဖွဲ့ဝင်များအပေး ဗဟိုစာအုပ်

ကျေးဇူးတင်အောင် - ကော်လံ

အုပ်စုအဖွဲ့ - ဝမ်းခန

မြို့နယ်အဖွဲ့ - ရွာအင်းဆိပ်ကြီး

ပြည်နယ်အဖွဲ့ - ကရင်

အစည်းအဝေးကျင်းပသည့်ရက်စွဲ - ၂၅.၁၀.၂၀၁၇

အစည်းအဝေးကျင်းပသည့်နေရာ - ဘုရား ၆ ကျောင်း

အစည်းအဝေးတက်ရောက်သူများစာရင်း - (ကျား-၁၂) , (မ-၁၂)

အကြောင်းအရာ

၁။ တော်ယန္တရီစီမံကိန်းစက်ဝန်းတွင် ပါမောက္ခအဖွဲ့ဝင်များအတွက် ကျေးဇူးတင်
 အဖွဲ့အစည်းများ ဤစာအုပ်များကို အဖွဲ့အစည်းများအတွက် ပြောကြားခြင်း။

၂။ လူထုမပည့်ပြုစီမံကိန်းစက်ဝန်းတွင် စီမံကိန်းအဖွဲ့အစည်းများနှင့် စီမံကိန်းစက်ဝန်းအဖွဲ့ဝင်
 မြို့နယ်အဖွဲ့နှင့် အစည်းအဝေးကျင်းပသည့်နေရာများကို ရှင်းလင်းပြောကြားခြင်း။

၃။ စီမံကိန်းနှင့်ပတ်သက်၍ အကျိုးဝင်သောစီမံကိန်းလုပ်ငန်းစဉ်နှင့် အကျိုးမဝင်သောစီမံကိန်း
 လုပ်ငန်းစဉ်များအကြောင်းကို ရှင်းလင်းပြောကြားခြင်း။

၄။ သဘာဝပတ်ဝန်းကျင်စောင့်ရှောက်ရေးနှင့် လူမှုစောင့်ရှောက်ရေးများ အကြောင်းရှင်းလင်းပြော
 ကြားခြင်း။

၅။ စိမ်းကန့်နှင့်ပတ်သက်သူများ အားပြု၍ ပြောရန်များအားဖြင့်ကို ရှင်းလင်းပြောကြား
ခြင်း။

၆။ ကျေးဇူးတင်စရာဝန်ထမ်း၏ ဘာဝန်ထူးများကို ပြောကြားပြန်ပါသည်။

၇။ လူ့အဖွဲ့ဝင်၏အပြုအမူနှင့်ဆိုင်ရာများအားဖြင့်ကို ပြောကြား၍ ကျေးဇူးတင်စရာများအပေါ်၌
နှင့်ဤ ကျေးဇူးပြုပုံ၊ မိတ်ဆွေများ၊ ကျေးဇူးတင်စွာပေးဆောင်ခြင်း၊ စစ်
အောင်မြင်ခြင်း၊ လူသိစွမ်းပြပေးခြင်း၊ ပင့်နှုတ်ခြင်း၊ နေထိုင်မှုများကို ဆောင်ရွက်ခြင်း၊ ဆွေးနွေး
ခြင်း။

၈။ ကျေးဇူးပြုစောင့်ရှောက်ခြင်းနှင့်အမျိုးအမီးများ၏ ပထမဦးစားပေးအခက်အခဲများကို ပြောရာ
စာအုပ်ရေးဆွဲခြင်း။

၉။ အစောဆုံးအတိုင်းပြုရာကြားပေးရန်နှင့် ကျေးဇူးပြုအားပေးခြင်းအားဖြင့် ရှင်းလင်း
ပြောကြားခြင်း။

၁၀။ ကျေးဇူးပြုစိမ်းကန့်အထောက်အကူပြုပေးနိုင်ခြင်းနှင့် ဆယ်စက်စက်များကို ပြန်လည်
ပေးခြင်း။

၁၁။ ရှင်းပြသည်အားဖြင့်အရာအားများကို အစောဆုံးအထောက်အကူပြုပေးနိုင်ခြင်း၊ အထောက်အကူ
ပေးနိုင်ခြင်းနှင့် ကျေးဇူးပြုပေးခြင်း ပြန်လည်အခြေအနေပြုပေးခြင်း အစောဆုံးအထောက်အကူ
ပေးနိုင်ခြင်းစသည်။

အုတ်တစ်ဂါး

၈/၈/၀၅

ဆေးအေးဒီဇေး

(လူထုအဖွဲ့အစည်းများ)

နောက်ဆက်တွဲ(၄) ပြားနားသောအပိုင်းများအတွက် ဦးစားပေးဖွံ့ဖြိုးရေးလုပ်ငန်းစဉ် အနှစ်ချုပ်

မူရင်းသည်အား VPS ဇယားထားရှိရပါမည်။ အခြားဌာနများနှင့် ညှိနှိုင်းရန်အတွက် မိတ္တူအား TPIC သို့ပို့ရပါမည်။ MIS data အနေဖြင့် သွင်းရန် မလိုအပ်ပါ။

	အဆင့်	လုပ်ငန်း	ဆောင်ရွက်ထားပေးလဲ	ကျေးဇူးမှတာဝန်ခံသူ (သို့) အုပ်စု	ပြင်ပမှမည်သူ ထောက်ခံ မလဲ
အခြေခံအဆောက်အအုံ	၁	ရွာကျွန်းဆက်ကိုင်ခြေ တားယာဉ်	<input checked="" type="checkbox"/> မ <input checked="" type="checkbox"/> ကျား	ဝင်းစိန်	၉၅၅
	၂		<input type="checkbox"/> မ <input type="checkbox"/> ကျား	မ	
	၃	ရွာကျွန်းအက်ဆက်စား	<input checked="" type="checkbox"/> မ <input checked="" type="checkbox"/> ကျား	မ	ဆောက်လုပ်ပြီးပြီ
	၄	ကျွန်းစိမ်း	<input checked="" type="checkbox"/> မ <input checked="" type="checkbox"/> ကျား	မ	ဆောက်လုပ်ပြီးပြီ
	၅	ရေပူဖောင်း	<input checked="" type="checkbox"/> မ <input checked="" type="checkbox"/> ကျား	မ	မ
အသက်မွေးဝမ်းကျောင်းမှ စိတ်ပါဝင်စား	၁		<input type="checkbox"/> မ <input type="checkbox"/> ကျား		
	၂		<input type="checkbox"/> မ <input type="checkbox"/> ကျား		
	၃		<input type="checkbox"/> မ <input type="checkbox"/> ကျား		
	၄		<input type="checkbox"/> မ <input type="checkbox"/> ကျား		
	၅		<input type="checkbox"/> မ <input type="checkbox"/> ကျား		
ကျန်းမာရေးနှင့် အာဟာရ	၁		<input type="checkbox"/> မ <input type="checkbox"/> ကျား		
	၂		<input type="checkbox"/> မ <input type="checkbox"/> ကျား		
	၃		<input type="checkbox"/> မ <input type="checkbox"/> ကျား		
	၄		<input type="checkbox"/> မ <input type="checkbox"/> ကျား		
	၅		<input type="checkbox"/> မ <input type="checkbox"/> ကျား		
ပညာရေး	၁		<input type="checkbox"/> မ <input type="checkbox"/> ကျား		
	၂	အားလုံးအားပေးပေး	<input checked="" type="checkbox"/> မ <input checked="" type="checkbox"/> ကျား	ဝင်းစိန်	မူလအစဉ်
	၃		<input type="checkbox"/> မ <input type="checkbox"/> ကျား		