



ပြည်ထောင်စုမြန်မာနိုင်ငံတော်အစိုးရ  
 စိုက်ပျိုးရေး၊ မွေးမြူရေးနှင့် ဆည်မြောင်းဝန်ကြီးဌာ  
 ကျေးလက်ဒေသဖွံ့ဖြိုးတိုးတက်ရေးဦးစီးဌာန

National Community Driven Development Project  
 လူထုဖွံ့ဖြိုးမှုစီမံကိန်း၊ လှိုင်းဘွဲ့မြို့နယ်

ကျေးရွာဖွံ့ဖြိုးရေးအစီအစဉ်



ကော့လှိုင်းကျေးရွာအုပ်စု  
 ကော့လှိုင်းကျေးရွာ

## မာတိကာ

<u>စဉ်</u>	<u>အကြောင်းအရာ</u>	<u>စာမျက်နှာ</u>
၁။	လှိုင်းဘွဲ့မြို့နယ်အခြေပြမြေပုံ .....	၁
၂။	ကျေးရွာမြေပုံ (တည်နေရာ) .....	၂
၃။	အုပ်စုတွင်ပါဝင်သော ကျေးရွာများစာရင်း .....	၃
၄။	ကျေးရွာအခြေခံအချက်အလက်များ (ကျေးရွာသမိုင်းကြောင်း) .....	၄
၅။	လူထုပူးပေါင်းပါဝင်သော လူမှုဆန်းစစ်ခြင်းနှင့် အကဲဖြတ်ခြင်း လုပ်ငန်းစဉ် (PSA/PRA) အကျဉ်းချုပ်ဇယား .....	၅
၆။	ကျေးရွာဖွံ့ဖြိုးရေးအစီအစဉ်အတွက်အသုံးပြုခဲ့သော PRA tools တစ်ခုချင်းစီအတွက် သုံးသတ်ချက်များ	
	၁။ ကျေးရွာလူမှုရေးနှင့်အရင်းအမြစ်ပြမြေပုံ (Social Map) .....	၆-၇
	၂။ ရာသီခွင်ပြပြကွဲဒီဇိုင်း (Seasonal Cleander) .....	၈-၉
	၃။ ဥစ္စာနေကြွယ်ဝမှုပြဇယား (Wealth Ranking) .....	၁၀-၁၁
	၄။ ကျား၊မ ပင့်ကူအိမ်သုံးသပ်ခြင်း (Cob Web) .....	၁၂-၁၃
	၅။ အရင်းအမြစ်အသုံးချမှုပုံစံပြဇယား (Asset Mapping) .....	၁၄-၁၅-၁၆
	၆။ အဖွဲ့အစည်းချိတ်ဆက်မှုပြဇယား (Veen Diagram) .....	၁၇-၁၈-၁၉
၇။	ကော်မတီဝင်များရွေးချယ်ခြင်းနှင့် ကျေးရွာဖွံ့ဖြိုးရေးအစီအစဉ် ဆောင်ရွက်မှုမှတ်တမ်း .....	၂၀
၈။	ကျေးရွာအချက်အလက်များ (PC 1) .....	၂၁-၂၄
၉။	စီမံကိန်းစက်ဝန်းအချိန်ဇယား (PC 2) .....	၂၅
၁၀။	ကျေးရွာဖွံ့ဖြိုးရေးဦးစားပေးအစီအစဉ် (PC 3) .....	၂၆-၂၇
၁၁။	အစည်းဝေးမှတ်တမ်းများ .....	၂၈-၂၉
၁၂။	ကဏ္ဍအလိုက်ဦးစားပေးဖွံ့ဖြိုးရေးလုပ်ငန်းစဉ်များ .....	၃၀

# ၁။ လိုင်းဘွဲ့မြို့နယ်အခြေပြမြေပုံ

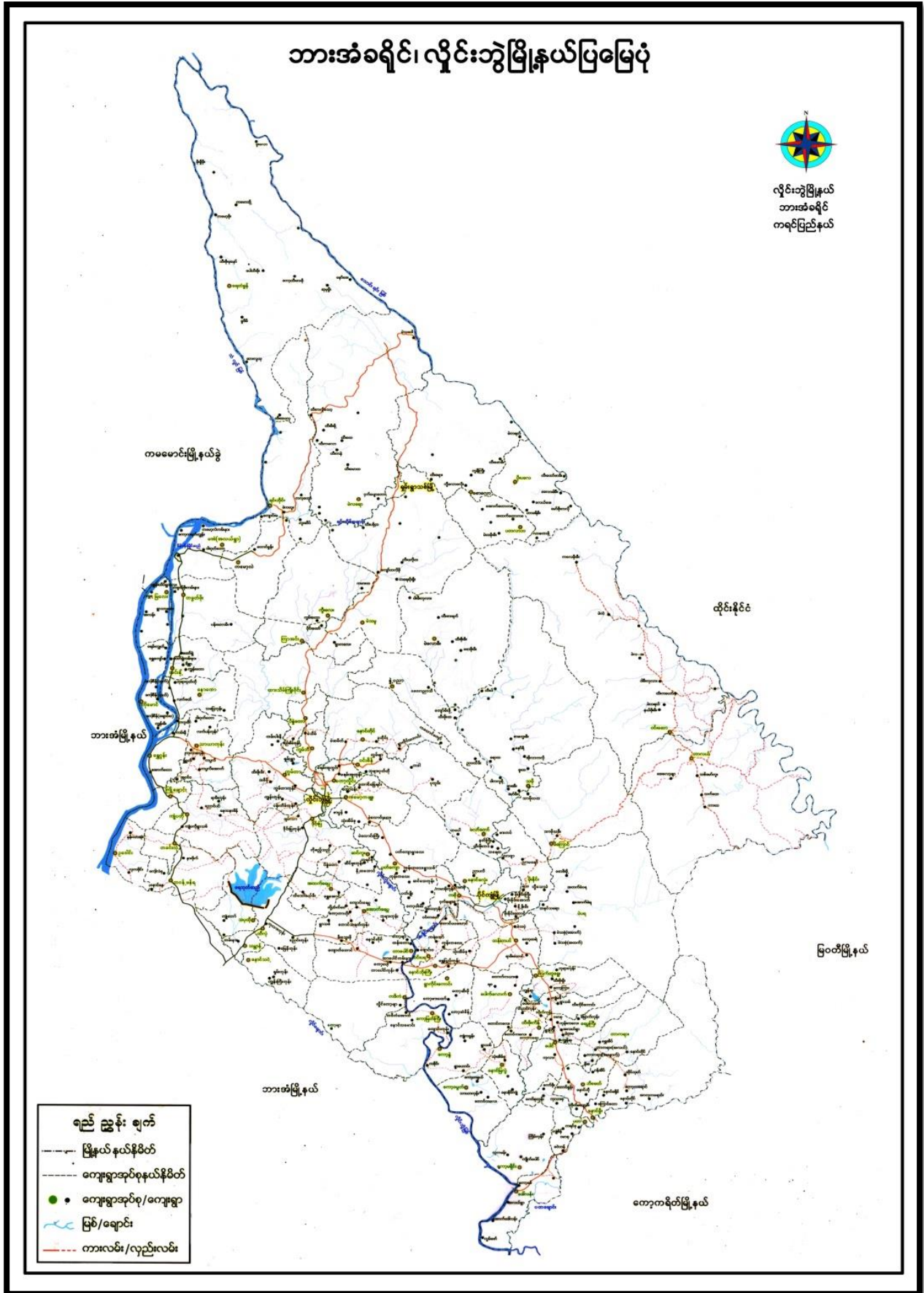

## ၂။ ကျေးရွာမြေပုံ (တည်နေရာ)

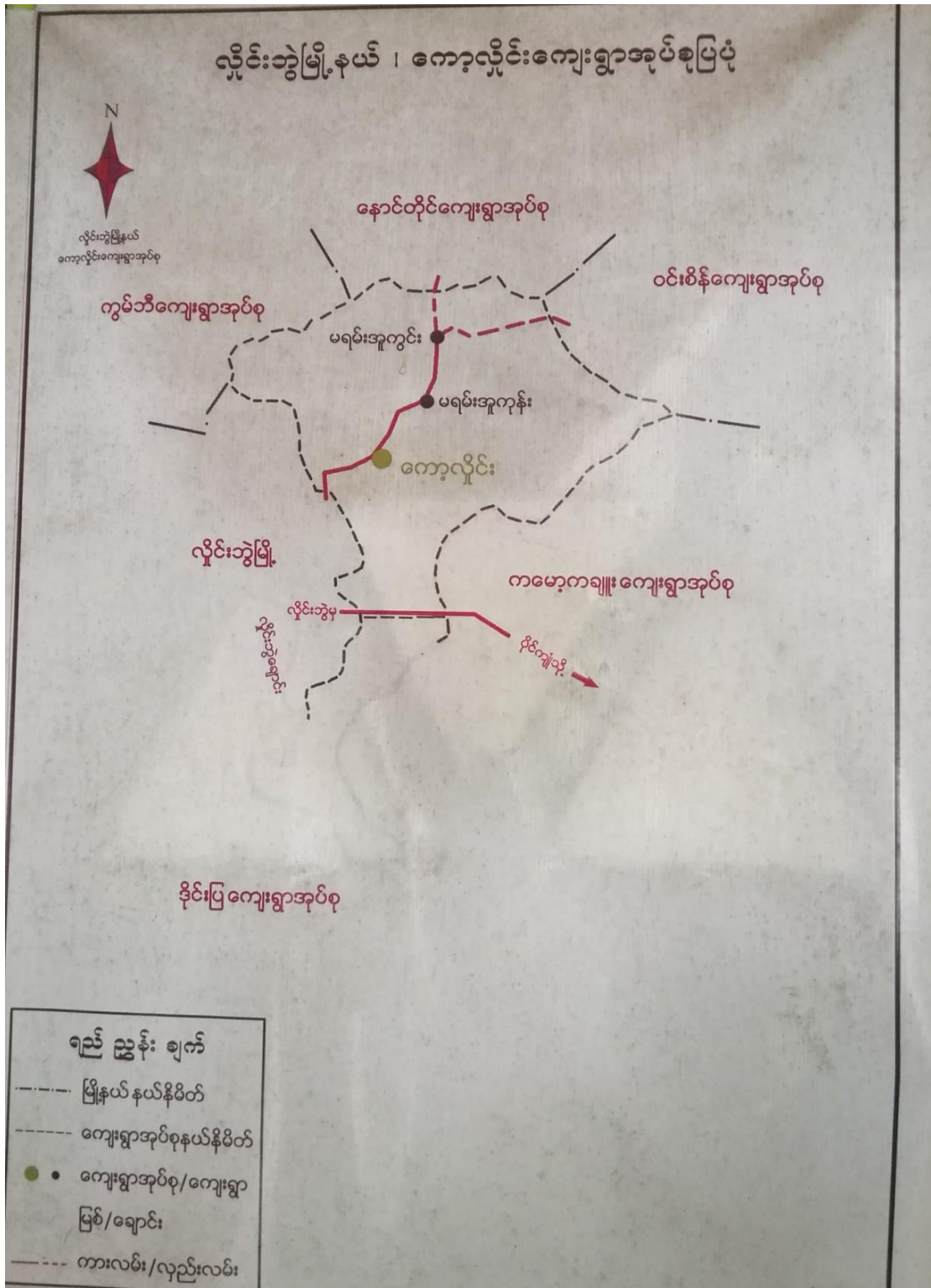

## ၃။ အုပ်စုတွင်ပါဝင်သော ကျေးရွာများစာရင်း

- ၁။ ကော့လှိုင်း
- ၂။ မရမ်းအူကုန်း
- ၃။ မရမ်းအူကွင်း



၅။ လူထုပူးပေါင်းပါဝင်သော လူမှုဆန်းစစ်ခြင်းနှင့် အကဲဖြတ်ခြင်းလုပ်ငန်းစဉ် အကျဉ်းချုပ်ဇယား

စဉ်	အသုံးပြုခဲ့သော PRA tools များ	ဦးတည်အုပ်စုများ	အစည်းအဝေး		အဓိကဆွေးနွေးချက်များ
			ကျား	မ	
၁	ကျေးရွာအရင်းအမြစ်ပြမြေပုံ (Social Map)	ရပ်မိရပ်ဖ၊ ကော်မတီဝင်များ၊ ကျေးရွာလူထုများအားလုံး။	၂၁	၄၉	အခြေခံအဆောက်အအုံများ၊ လမ်းပန်းဆက်သွယ်ရေးအခြေအနေ၊ လယ်ယာမြေများ၊ ကျေးရွာရှိသဘာဝအရင်းအမြစ်များ။
၂	ရာသီခွင်ပြပြကွဲဒီဇိုင်း (Seasonal Cleander)	ကော်မတီဝင်များ၊ အမျိုးသား/အမျိုးသမီး၊ ဆင်းရဲနွမ်းပါးသူများ။	၁၆	၃၆	စိုက်ပျိုးရေး၊ ရိတ်သိမ်းကာလ (တောင်ယာ၊ လယ်ယာ)၊ စီးပွားရေး၊ ပင်ပန်းစွမ်းရည်၊ ပွဲတော်ချိန်၊ ရာသီဥတု၊ ကျန်းမာရေးဆိုင်ရာ ရေရရှိမှု။
၃	ဥစ္စာနေကြွယ်ဝမှုပြဇယား (Wealth Ranking)	ချမ်းသာ၊ အလယ်အလတ်၊ နွမ်းပါးစသော အုပ်စုများ	၁၆	၃၆	ကျေးရွာလူမှုစီးပွားရေး အခြေအနေကို ခွဲခြားသတ်မှတ်နိုင်ရေးအတွက် အခြေခံစံနှုန်းများ သတ်မှတ်ရန် လူထုအားလုံး သဘောတူသတ်မှတ်ခြင်း။
၄	ကျား၊ မ ပင့်ကူအိမ်သုံးသပ်ခြင်း (Cob Web)	ကျေးရွာရှိ အမျိုးသားနှင့် အမျိုးသမီး များ	၁၆	၃၆	အမျိုးသားနှင့် အမျိုးသမီး များ တန်းတူအခွင့်အရေး ရရှိမှုနှင့် မရရှိသည့် အကြောင်း အရင်းများကို ဖော်ထုတ် ဆွေးနွေးခြင်း။
၅	အရင်းအမြစ်အသုံးချမှုပုံစံပြဇယား (Asset Mapping)	ကျေးရွာလူထုအားလုံး။	၁၆	၃၆	ကျေးရွာရှိ သဘာဝအရင်းအမြစ်များနှင့် လူမှုဆိုင်ရာအရင်း အမြစ်များအား မည်သူက အသုံးပြုပြီး မည်သူက ထိန်းချုပ်ထားရှိခြင်း။
၆	အဖွဲ့အစည်းချိတ်ဆက်မှုပြဇယား (Veen Diagram)	ကျေးရွာအုပ်ချုပ်ရေးအဖွဲ့၊ ကျေးရွာဖွံ့ဖြိုးရေးလုပ်ဆောင်နေသည့် အဖွဲ့၊ ကျေးရွာထု	၁၆	၃၆	ကျေးရွာအတွင်းရှိ အဖွဲ့အစည်းများနှင့် မည်သို့သော လုပ်ငန်းများအတွက် မည်သည့်အဖွဲ့များနှင့် ချိတ်ဆက်လုပ်ကိုင်ဆောင်ရွက်မှုရှိခြင်း။
၇	ကျေးရွာအခြေခံအချက်အလက် (PC 1)	အမျိုးသား၊ အမျိုးသမီးနှင့် ကျေးရွာလူထုအားလုံး	၁၆	၃၆	အိမ်ခြေလူဦးရေ၊ လူမျိုး၊ ဘာသာစသော ကျေးရွာ အခြေခံအချက်အလက်များ ဖော်ထုတ်ခြင်း။
၈	အခက်အခဲများ၊ မျှော်မှန်းချက်များ၊ ကျေးရွာဖွံ့ဖြိုးရေးဦးစားပေးလုပ်ငန်းများဖော်ထုတ်ခြင်း။ (PC 3)	အမျိုးသား၊ အမျိုးသမီးနှင့် ကျေးရွာလူထုအားလုံး	၁၀	၈	ကျေးရွာတွင်း ရင်ဆိုင်နေရသော အခက်အခဲများ၊ ကျေးရွာလူထု၏ မျှော်မှန်းချက်များ၊ ကျေးရွာဖွံ့ဖြိုးရေးအတွက် ဦးစားပေးလုပ်ငန်းများ ဖော်ထုတ်နိုင်ရန်။

၁၆ ၃၆

၆။ ကျေးရွာဖွံ့ဖြိုးရေးအစီအစဉ်အတွက်အသုံးပြုခဲ့သော PRA tools  
တစ်ခုချင်းစီအတွက် သုံးသတ်ချက်များ

၁။ ကျေးရွာလူမှုရေးနှင့်အရင်းအမြစ်ပြုမေ့ပုံ (Social Map)





ကျေးရွာအစုအဝေးပြန်လည်ဖွဲ့စည်းရေးအဖွဲ့

ကျေးရွာ - ကော့ရွာ

ရက်စွဲ၊ 16. 6. 2019

ကျေးရွာအစုအဝေးပြန်လည်ဖွဲ့စည်းရေးအဖွဲ့အဖွဲ့ဝင်များ  
လုပ်ကိုင်ကြသည်။ လမ်းပန်းဆက်သွယ်ရေးအဖွဲ့ဝင်များ၊ ကွဲပြားခြားနားမှုအဖွဲ့ဝင်များ  
ရွာထဲသို့ လမ်းပန်းဆက်သွယ်ရေးအဖွဲ့ဝင်များ၊ ကွဲပြားခြားနားမှုအဖွဲ့ဝင်များ  
သွားလာရေးအဖွဲ့အစည်းများ၊ ကွဲပြားခြားနားမှုအဖွဲ့ဝင်များ၊ ကွဲပြားခြားနားမှုအဖွဲ့ဝင်များ  
ကျန်းမာရေးအဖွဲ့အစည်းများ၊ ကွဲပြားခြားနားမှုအဖွဲ့ဝင်များ၊ ကွဲပြားခြားနားမှုအဖွဲ့ဝင်များ

ကျေးရွာအစုအဝေးပြန်လည်ဖွဲ့စည်းရေးအဖွဲ့အဖွဲ့ဝင်များ  
ကျေးရွာအစုအဝေးပြန်လည်ဖွဲ့စည်းရေးအဖွဲ့အဖွဲ့ဝင်များ၊ ကွဲပြားခြားနားမှုအဖွဲ့ဝင်များ  
အစုအဝေးပြန်လည်ဖွဲ့စည်းရေးအဖွဲ့အဖွဲ့ဝင်များ

ပါဝင်အဖွဲ့အစည်းများ - ၁၆  
မ - ၃၆

၂။ ရာသီခွင်ပြုပြင်မှု (Seasonal Cleander)

ရာသီခွင်ပြုပြင်မှု

ကျေးဇူးအပ်စု - ကေးလွိုင်  
ကျေးဇူး - ကေးလွိုင်

မြို့နယ် - လွိုင်စူး  
ရက်စွဲ - 16.6.2019

အကြောင်းအရာ	ဇူလိုင်	ဇူလိုင်	ဇူလိုင်	ဇူလိုင်	ဇူလိုင်	ဇူလိုင်	ဇူလိုင်	ဇူလိုင်	ဇူလိုင်	ဇူလိုင်	ဇူလိုင်	ဇူလိုင်
ရာသီဥတု												
ရေအခြေအနေ												
ဝင်ရောက်မှု	\$\$ \$\$ ↑	\$\$ \$\$ ↑	\$\$ \$\$ ↑	\$\$ \$ ↑	\$\$ \$ ↑	\$\$ \$ ↑	\$\$ \$ ↑	\$\$ \$ ↑	\$\$ \$ ↓	\$\$ \$ ↓	\$\$ \$ ↓	\$\$ \$ ↓
စိုက်ပျိုးရေး	X	X	vvvv		yyy yyy	yyy yyy	vvvv	vvvv	vvvv	vvvv	X	X
ပွဲတော်			X						X			

ပါဝင်ဆောင်ရွက်သူ - ကျေးလွိုင် ၀၆ ဝိုင်းစူး ၁၆

ရာသီခွင်ပြင်ပကွန်ဒိုနီဆုံးသပ်ချက်

ကျေးရွာ - ကော့ကျိုင်း

ရက်စွဲ . 16. 6. 2019

ကော့ကျိုင်းကျေးရွာတွင် ရာသီခွင်ပြင်ပ ကွန်ဒိုနီအေး: နွေး: ရာပြဲ စိုက်ပျိုးရေး: ရာသီဥတု ပြုစော့ကံ , အားလပ်ချိန် 10ငွေထက် ငွေ နှင့် ၄၅ ရရှိမှုတို့ အကြောင်း အေး: နွေး: စွဲ ဖြစ်သည်။"

ကျေးရွာတွင် ရာသီအလိုက် ပြုစော့ကံများ လည်း ကျင်း ပါကြ သည်။ ဇီး: ပွား: ရေး: အနေဖြင့် နီး: ပေါ: ကိုသာ စိုက်ပျိုး ကာအစီအစဉ် ပြင်ကြသည်။" ပေါ: စိုက်ချိန် ကောက် ရိတ်ချိန် တို့တွင် အား: လပ်ချိန် ချည်း: ပါ: သည်။" အထူး သဖြင့် တန်ခူး: လ ကို သို့ သော ရာသီတွင် အား: လပ်ချိန်များ သည်။"

ရှေးဂါကျရှေးကပင် အနေဖြင့် ဝမ်း: ပျက်ခြင်း: တုလ်လွ: မြစ်ခြင်း: များ: အဖြစ်များ သည်။ ကူး: စက်အဂါများ: ကျရှောက်ခြင်း: မရှိပေ။

မိုး: ရာ သိ၍ အလုံလောက်စွာ ရရှိသော်လည်း နွေရာသီ၌ အကုန်လုံး မရှိပေ။"

ပါဝင်အေး: နွေး: သူ ကျား: - ၁၆  
မ - ၃၆

၃။ ဥစ္စာနေကြွယ်ဝမှုပြယေား (Wealth Ranking)

ဥစ္စာနေကြွယ်ဝမှုပြယေား

ကျေးရွာစုစု - ကော့ပျိုင်း  
ကျေးရွာအဖွဲ့ - ကော့ပျိုင်း

အဆင့်	သတ်မှတ်ချက်	အိမ်ထောင်စု စာရေအတွက်	ရာခိုင်နှုန်း
အဆင့်ပြေလော အိမ်ထောင်စု	ကား၊ ဆိုင်ကယ်၊ လယ် ၆ မှ ၁၀ ဧက၊ လယ်ထွန်ခက်၊ နွား - ၄၊ ဆိတ် - ၂၀၊ TV၊ စလောင်း၊ ရေခဲသေတ္တာ၊ အစိစိတွင်း၊ ဝိုက်အိမ်၊ သစ်သား - ၂ ထပ်အိမ်။	၂၀	၁၉%
အလယ်အလတ် အိမ်ထောင်စု	ဆိုင်ကယ်၊ လယ် - ၅ ဧက အောက်၊ ခက်ဘီး၊ TV၊ စလောင်း၊ သစ်သားအိမ်၊ ကြက် - ၁၀၊ ဝက် - ၂၊ ဆိတ် - ၂ ကောင်။	၃၆	၃၅% ၂၄%
အဆင်းပြေလော အိမ်ထောင်စု	ဝါးအိမ်၊ ကျပ်စိုက်။  ပါဝင်ဆွေးနွေးသူ - ကျား (၃၆) မ (၃၆)	၅	၅%

၃၅၈၀၄ (အွယ်ဝိဒ္ဓိ သုံးသပ်ချက်)

ရက်စွဲ ၁၆.၆.၂၀၁၉

ကျေးရွာလုပ်ငန်း - ကော့လှိုင်

ကျေးရွာကမရပ် - ကော့လှိုင်

ကော့လှိုင်ကျေးရွာ၏ ၃၅၈၀၄ အွယ်ဝိဒ္ဓိပေးထားသော

ကစားငွေ ၃၀၀၀၀၀ ခွဲစိတ်ဖြတ်ထားပါသည်။ ၎င်းတို့မှာ ၁) အစဉ်ဖြေသော  
ရက်စွဲ ၁) ကလပ်ကလပ်ရှိသော နိမိတ်ထောင်စု၊ ၂) ကစားမဖြေသော  
နိမိတ်ထောင်စုကို ဖြစ်သည်။

၁) ကစားမဖြေသော နိမိတ်ထောင်စုတွင် ကား၊ ဆိုင်ကယ်၊ လယ်  
ဇာ ၁၀ ကောင်၊ လယ် ရွက်စက်၊ နွား - ၄၊ ဆိတ် - ၂၀၊ TV ၁  
စလောင်း၊ ရေခဲသေတ္တာ၊ နဂါးစိတ်တွင်း၊ တိုက်ကန်၊ သစ်သားစိတ်  
၂ ထပ် နိမိတ်များ ရှိကြပြီး နိမိတ်ထောင်စုက ရေစာကွက်မှာ ၂၀ ခန့် ရှိပါသည်  
ရာစိုင်းနှုန်းကားဖြင့် ၁၉% ရှိသည်။

၂) ကလပ်ကလပ် နိမိတ်ထောင်စုတွင် ဆိုင်ကယ်၊ လယ် - ၅ ကောင်  
ကော်စီး - ၂ TV၊ စလောင်း၊ သစ်သားစိတ်၊ ကြက် - ၁၀၊ ဝက် - ၂  
ဆိတ် ၂ ကောင် ခန့်သာ ရှိပြီး နိမိတ်ထောင်စုက ရေစာကွက်မှာ ၇၆ ရှိသည်  
ရာစိုင်းနှုန်းကားဖြင့် ၇၄% ရှိသည်။

၃) ကစားမဖြေသော နိမိတ်ထောင်စုမှာ ဝါးစိတ်၊ ကျွန်း၊ ကလပ်  
ကိုသာလျှင် ကိုင်ကြသည်။ နိမိတ်ထောင်စုက ရေစာကွက်မှာ ၅ ရှိပြီး  
ရာစိုင်းနှုန်းကားဖြင့် ၇% ဖြစ်သည်။

ပါဝင်ဆွေးနွေးသူများ - ကျား (၁၆)

မ ၂၃၆

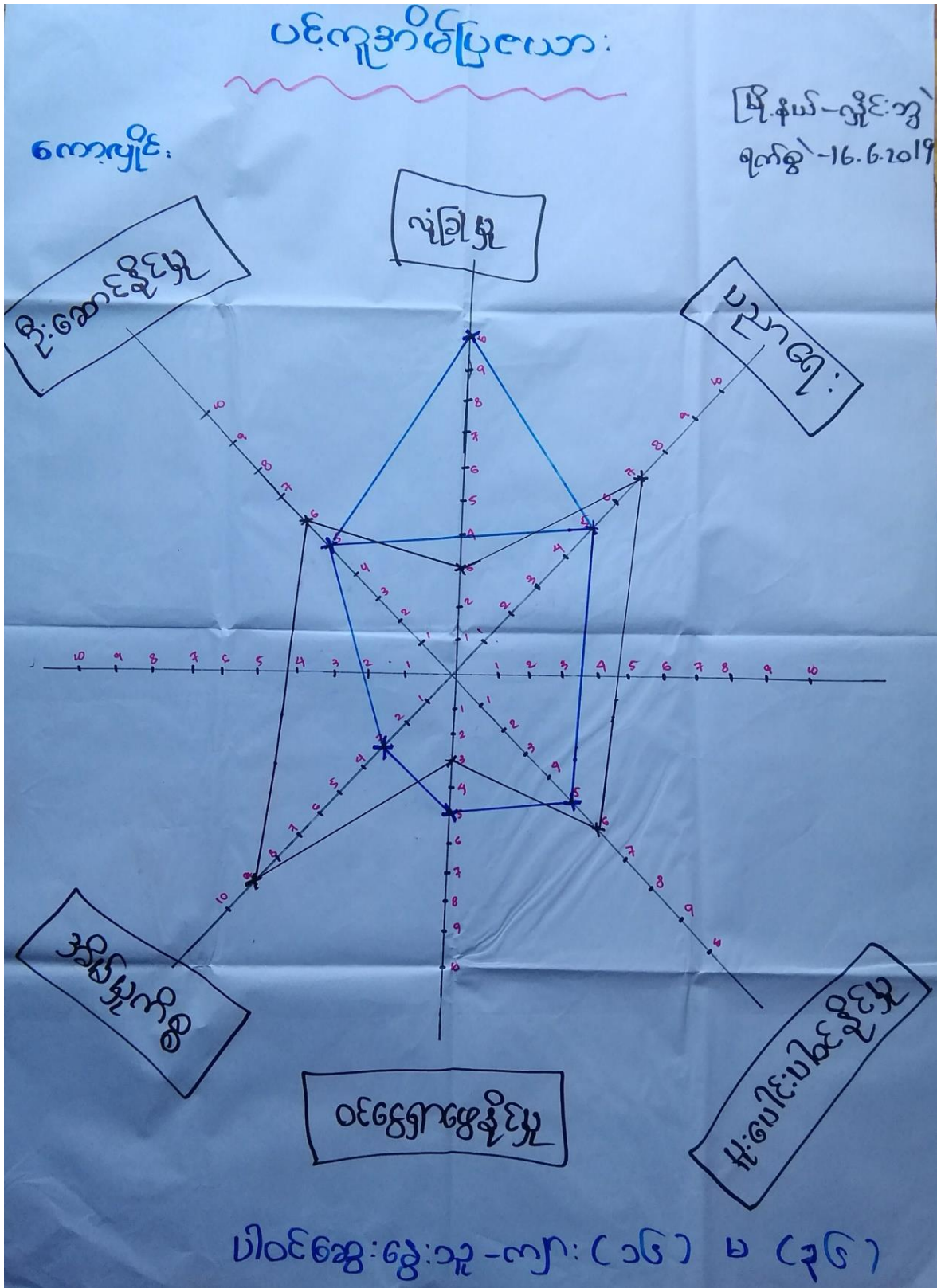

ပင်လူ အိမ်ခြံကယာဝ၊ သုံးသပ်ချက်

ကျေး: ရွာ၊ နမရည် - ကော့လှိုင်:

၇၈၅ - ၁၆, ၆, ၂၀၁၉

ကော့လှိုင်၊ ကျေး: ရွာတွင်နေထိုင်ကြသော နမရည်: သား: များ: သာဓိ  
လုံခြုံရေးအားကောင်း: ဖြစ်: နိမိတ်ကိစ္စတွင် နား: နည်း: နေသည် ကိုတွေ့ရသူ  
နမရည်: သမီး: များ: မှာ နိမိတ်ကိစ္စတွင် နား: ကောင်း: ဖြစ်: ဦး: ဆောင်ရွက်  
ဖွဲ့ နှင်: ပညာရေး: တွင် နမရည်: သား: များ: ဆက်နာရည်: ငယ် ဗိုနေ  
သာဓိ ။ ထိုနည်း: တူပူး: ပေါင်း: ပါဝင် နိုင်မှုတွင် လည်း: နမရည်: သမီး: များ:  
နား: နည်း: ငယ် နား: သာဓိ သာဓိ ။

သို့သော် ဝင်ရောက် နေထိုင် နိုင်ခြင်းတွင် နမရည်: သား: များ: က  
နမရည်: သမီး: များ: ဆက်လိုက် ရှာဖွေ နိုင်သည်ကိုတွေ့ရသည် ။

နမရည်: သမီး: များ: သာဓိ လုံခြုံရေး: ဝင်ရောက် ဖွဲ့ နှင် နား: နည်း  
ရကြောင်းမှာ နိမိတ်ကိစ္စတွင် နား: နည်း: ကိုလိုက်နေသော ကောင်း: ဖြစ် သာဓိ ။

ပါဝင်ရေး: ဝေး: သူများ: - ကျား: ၂၀၁၉ ခု:  
- မ ( ၁၆ ) ခု:

ပိုင်ဆိုင်မှုနှင့်အရင်းအမြစ်သုံးစွဲမှု

ကျား	မ	ကျား + မ
ကား	ဝက်	ချေးရောင်း: ဆိုင်ကယ်
လယ်စိုက်ရေး	ခွက်ချပ်ကော်	လယ် စက်ဘီး
ဘိတ်	ခပ်မုန့်	တံလှံ TV
ခွား	ကိစ္စ	ကောင်းကျောင်း: ရေခဲသေတ္တာ
ဆန်ကော်	ကလေးထိန်း	စေတီ ဂြာန်
		အိမ်စိုက်ရေး
		တံကား
		လမ်း
		ဘုန်းကြီးကျောင်း

ကျေးရွာအုပ်စု - ကော့ပျိုင်း  
 ကျေးရွာအုပ်စု - ကော့ပျိုင်း  
 ပါဝင်အေးဦးဘုရား - ၁၂၀၂၀၂၀၂၀၂



ပိုင်ဆိုင်မှုနှင့်အကောင်အမြစ်ထိန်းချုပ်မှု

ကျား

မ

ကျား + မ

ဆိတ်	ပြောက်	ကား
ခွား	အစိစိတွင်း	ယယ်စိုက်
ဝက်	လမ်း	ဆန်ကန်
အပ်ချပ် ခက်	ရေခဲသေ တ္တာ	ကလေးဆိန်
အိမ်မှု လိစ္စ	ဘုန်းကြီး ကျောင်း	လယ်
ဈေးရောင်း	ဆယ် ကျောင်း	စေတီ
	တံတား	တံလှိုင်
	TV	ဆိုင်ကယ်
		ရက်ဘီး

ကျေးရွာအုပ်စု - ကော့လျိုင်  
 ကျေးရွာအမည် - ကော့လျိုင်

ပါဝင်အွေးကောက်မှု: (၁၆) မ (၃၆)

အရှင်: ကာဗြစ်သုံးစွဲမှု ခွင့်ပြုထိန်းချုပ်မှု သုံး သက်တမ်း

ကျေးဇူး - ကျေးဇူး

ရက်စွဲ, ၁၆.၆.၂၀၁၉

ကျေးဇူးကျေးဇူးအမျိုးသားများသည် ကား လာသံထွက်ခက်၊ ဆိတ်၊ နွား

စသည်တို့ကို အများဆုံးအသုံးပြုကြသည်။ အမျိုးသမီးများမှာ အိမ်ပြုလုပ်မှုများ ပြင်ဆင်ပေး

မှု့ခြင်း၊ အစားအသွယ်ခြင်း နှင့် ကောင်းထိန်းခြင်းများကို အဓိကပြုလုပ်ကြသည်။

ဈေးကောင်းခြင်း၊ လာသံလျော့ခြင်း၊ ဆိုင်ကား၊ လမ်းကား၊ အစရှိသည်တို့ကို အမျိုးအ  
သားနှင့် အမျိုးသမီးတို့ ဝယ်ယူမှုအသုံးပြုကြသည်။

အရှင်: ကာဗြစ်ထိန်းချုပ်မှု အစောဆုံး အမျိုးသားသီးသန့်ထိန်းချုပ်မှုများ

၁၉၆၀ ။ အမျိုးသမီးများသီးသန့်ထိန်းချုပ်မှုကို ဆောင်ရွက် - အများအားဖြင့် ဝယ်ယူမှု

ထိန်းချုပ်ကြပါသည်။

ပါဝင်အေးအေးအေးအေး၊ ကျား - ၁၆

မ - ၃၆

၆။ အဖွဲ့အစည်းချိတ်ဆက်မှုပြပုံစံ (Veen Diagram)

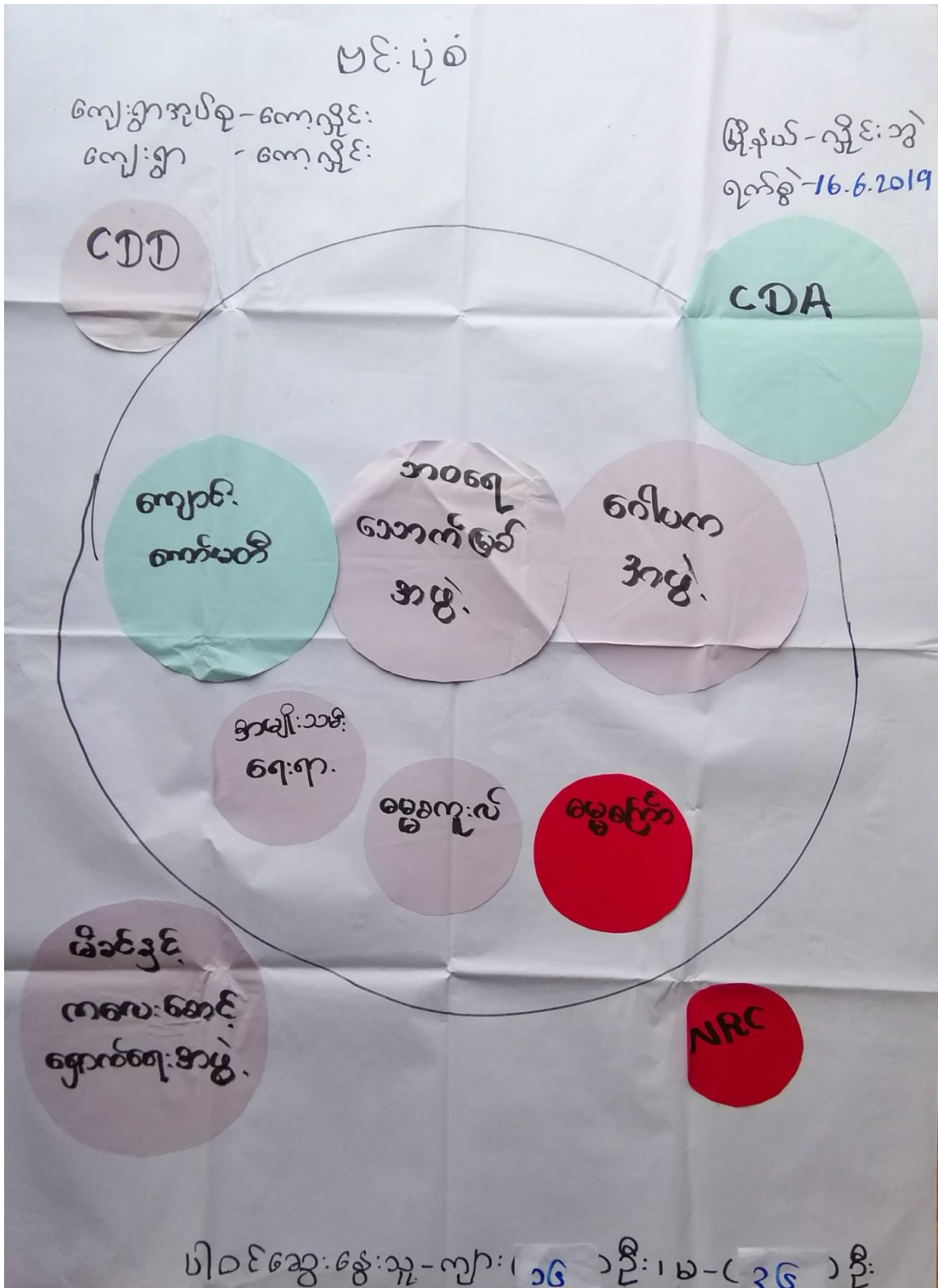

ကျေးရွာနှင့်ချိတ်ဆက်နေသောအဖွဲ့အစည်းများ

ကျေးရွာအတွင်းရှိအဖွဲ့အစည်းများ	ကျေးရွာပြင်ပရှိအဖွဲ့အစည်းများ
<ul style="list-style-type: none"> <li>၁. ဂေါပကအဖွဲ့</li> <li>၂. ဓမ္မစင်္ကြံအဖွဲ့</li> <li>၃. ဓမ္မကျေးအဖွဲ့</li> <li>၄. ကျောင်းကော်မတီအဖွဲ့</li> <li>၅. အမျိုးသမီးရေးရာ</li> </ul>	<ul style="list-style-type: none"> <li>၁. NRC</li> <li>၂. CDA</li> <li>၃. ဘဝရေးသောက်မြစ်</li> <li>၄. မိခင်နှင့်ကလေးစောင့်ရှောက်ရေးအဖွဲ့</li> </ul> <p>ကျေးရွာအုပ်စု - ကေလိုင် ကျေးရွာ - ကော့ပိုင်ကျေးရွာ</p>

ပါဝင်ဆွေးနွေးသူ - ကျား (၁၆) မ (၃၆)

ကျေးဇူးတင်, ဆိုက်ဆက်ပေးသော နာမည်, နာမည်, များသုံးသည့်အဖွဲ့

ကျေးဇူးတင်ပေးမှု - ကေ၊လှိုင်

ရက်စွဲ .. ၁၆.၆.၂၀၂၃

ကျေးဇူး - ကေ၊လှိုင်

ကေ၊လှိုင် ကျေးဇူးတင်ပေးခြင်း ဤနာမည်, နာမည်, များ မြား

၁) ဂေါ်ပကနာမည်, ၂) ဓမ္မစင်္ကြာနာမည်, ၃) ဓမ္မစက္ကနာမည်, ၄) ကျောင်း  
ကော်မတီနာမည်, ၅) နာမည်, သမီး, ရေးရာနာမည်, များ ဤကြံ့ခိုင် ဆိုက်ဆက်  
ဖွဲ့ကားကောင်းကြသည်။

ကျေးဇူး ဖြစ်ပေစေသော နာမည်, နာမည်, များ မြား ၁) NRC

၂) CDA ၃) ဘဝရေသောက်ခြင် ၄) မိခင်ဒိုင်ကလေးစောင့်ရှောက်  
ရေးနာမည်, များ ဤကြံ့ခိုင်, နာမည်-စွမ်း ဆိုက်ဆက်ဖွဲ့ကြသည်။

ပါဝင်ဆွေးနွေးသူ - ကျား ၁၀၆၁ ဦး

မ ၂၂၆၁ ဦး

၇။ ကော်မတီဝင်များရွေးချယ်ခြင်းနှင့် ကျေးရွာဖွံ့ဖြိုးရေးအစီအစဉ် ဆောင်ရွက်မှုမှတ်တမ်း



# ၈။ ကျေးရွာအချက်အလက်များ(PC 1)

ပုံစံ - ၈ - ၁ ကျေးရွာအခြေခံအချက်အလက်များ (Form PC 1)

လမ်းညွှန်ချက်၊ ကျေးရွာတစ်ရွာသို့ ပထမဆုံးမိတ်ဆက်ခရီးသွားရောက်သောအခါ လူထုစည်းရုံးရေးမှူးသည် ကျေးရွာခေါင်းဆောင်များအားကျေးရွာအချက်အလက်များကိုပေတ္တာရုပ်ပုံဖော်တောင်းခံရသည်။ ဤအချက်အလက်များကိုစီမံကိန်းမိတ်ဆက်အစည်းဝေးမတိုင်မီတောင်းခံရမည်။ စီမံကိန်းမိတ်ဆက်အစည်းဝေးတွင် လူထုစည်းရုံးရေးမှူးသည် ဤအချက်အလက်များအား စစ်ဆေးပြီး မှန်ကန်အောင်ပြုလုပ်ရမည်။ ငြိမ်းနက်တွင် လူထုစည်းရုံးရေးမှူးမှ သတင်းအချက်အလက်ထဲသို့ Tablets မှ တဆင့် ဖြည့်သွင်းရမည်။

ကျေးရွာခေါင်းဆောင် အမည် <b>ဦးရွှေစို</b>	ကျေးရွာခေါင်းဆောင်၏ ဖုန်းနံပါတ် <b>၀၉၄၅၅၅၉၂၈၀၂</b>	လူထုစည်းရုံးရေးမှူး၏အမည်
ပြည်နယ်တိုင်းဒေသကြီး <b>ကရင်</b>	မြို့နယ် <b>လွိုင်လွင်</b>	ကျေးရွာအုပ်စု <b>ကော့လွိုင်</b>
		ကျေးရွာ <b>ကော့လွိုင်</b>

က၊ လူဦးရေ

လူမျိုးစု	အိမ်ထောင်စုအရေအတွက်	ကိုးကွယ်သည့်ဘာသာ	အိမ်ထောင်စုအရေအတွက်
လူမျိုးစု (၁) <b>ကရင်</b>	<b>၁၀၇</b>	ဘာသာ(၁) <b>ဗုဒ္ဓ</b>	<b>၁၀၇</b>
လူမျိုးစု (၂) -----		ဘာသာ(၂) -----	
လူမျိုးစု (၃) -----		ဘာသာ(၃) -----	
လူမျိုးစုရော -----		ဘာသာရော -----	
အခြား			
အရေအတွက်			
မသန်စွမ်းသူများ	<b>၇</b>		
သက်ကြီးရွယ်အိုများ (၆၅ နှစ် နှင့် အထက်)	<b>၃၈</b>		
စစ်ဘေးရှောင်			

	အမျိုးသား(အရေအတွက်)	အမျိုးသမီး(အရေအတွက်)	စုစုပေါင်းအရေအတွက်
လူဦးရေ	၂၉၆	၃၀၂	၅၉၈
လူမျိုးစု (၁)-----			
လူမျိုးစု (၂)-----			
လူမျိုးစု (၃)-----			
အခြား			
အိမ်ထောင်ဦးစီး	၅၃	၅၀	၁၀၃

(ခ)အခြေခံအဆောက်အအုံ အသုံးအဆောင်များ

စာသင်ကျောင်း	အမှတ် ခြံစိုပါ	ကျန်းမာရေး	အမှတ် စင်ပါ	ဘာသာရေးအဆောက် အအုံများ	အမှတ် ခြံစိုပါ
အထက်တန်းကျောင်း	<input type="checkbox"/>	ဆေးရုံ	<input type="checkbox"/>	ဓေတီ	<input checked="" type="checkbox"/>
အလယ်တန်းကျောင်း	<input type="checkbox"/>	ကျန်းမာရေးဌာန	<input type="checkbox"/>	ဘုန်းကြီးကျောင်း	<input checked="" type="checkbox"/>
မူလတန်းကျောင်း	<input checked="" type="checkbox"/>	ကျန်းမာရေးဌာနခွဲ	<input type="checkbox"/>	ဟိန္ဒူဘုရားကျောင်း	<input type="checkbox"/>
မူကြိုကျောင်း	<input type="checkbox"/>	ဆေးပေးခန်း	<input type="checkbox"/>	ခရစ်ယာန်ကျောင်း	<input type="checkbox"/>
အခြား	<input type="checkbox"/>	အခြား	<input type="checkbox"/>	ဗလီ	<input type="checkbox"/>
				အခြား	<input type="checkbox"/>
မှတ်ချက်		မှတ်ချက်		မှတ်ချက်	



(ဂ) ကျွမ်းကျင်သူများမှတ်တမ်း (ကျေးရွာတွင်နေထိုင်သော သို့မဟုတ် တခြားရွာမှလာရောက်သောကျွမ်းကျင်သူများ)

(၁) စာသင်ကျောင်း			(၂) ကျန်းမာရေး			(၃) လက်မှုပညာရှင်		
	ရွာတွင်နေထိုင်သူ	အခြားရွာမှလာသူ		ရွာတွင်နေထိုင်သူ	အခြားရွာမှလာသူ		ရွာတွင်နေထိုင်သူ	အခြား
မူလတန်းပြဆရာ/မ	<input checked="" type="checkbox"/>	<input checked="" type="checkbox"/>	ဆရာဝန်	<input type="checkbox"/>	<input type="checkbox"/>	လက်သမား	<input checked="" type="checkbox"/>	
အထက်တန်းပြဆရာ/မ	<input type="checkbox"/>	<input type="checkbox"/>	လက်ထောက်ကျန်းမာရေးပျိုး	<input type="checkbox"/>	<input type="checkbox"/>	ပန်းရံ	<input checked="" type="checkbox"/>	
လယ်တန်းပြဆရာ/မ	<input type="checkbox"/>	<input type="checkbox"/>	အမျိုးသမီးကျန်းမာရေးဆရာမ	<input type="checkbox"/>	<input type="checkbox"/>	လျှပ်စစ်ကျွမ်းကျင်ပီးသမား	<input checked="" type="checkbox"/>	
ပုဂံပြဆရာ/မ	<input type="checkbox"/>	<input type="checkbox"/>	သားဖွားဆရာမ	<input type="checkbox"/>	<input type="checkbox"/>	ရေဂိုက်သွယ်သူ	<input checked="" type="checkbox"/>	
အခြား	<input type="checkbox"/>	<input type="checkbox"/>	ပြည်သူ့ကျန်းမာရေးလုပ်သား	<input type="checkbox"/>	<input type="checkbox"/>	စက်ပြင်ဆရာ	<input checked="" type="checkbox"/>	
မှတ်ချက်			မှတ်ချက်			မှတ်ချက်		

(ဃ) ကျေးရွာသို့ ရောက်ရှိနိုင်သည့်လမ်းအခြေအနေ / ကျေးရွာတစ်ရွာသည် ၎င်း၏ကျေးရွာအုပ်စုနှင့် ဆက်သွယ်ထားသောလမ်းအခြေအနေ (အောက်ပါတို့ကို ဝိုင်းပါ)

ကျောက်ကြမ်းလမ်း: ကတ္တရာလမ်း      ကွန်ကရစ်လမ်း      မော်တော်ဆိုင်ကယ်လမ်း  
 ကျောက်ခင်းလမ်း: မြေသားလမ်း      လူသွားလမ်း      အခြား \_\_\_\_\_

(င) ကျေးရွာဖွံ့ဖြိုးမှုစီမံချက်

ပိုင်းပါ

(၁) လူထုပတ်ဝန်းကျင်ထိခိုက်မှုမစတင်မီ ဤကျေးရွာတွင်ကျေးရွာဖွံ့ဖြိုးမှု ရှိပါသည် / မရှိပါ / မသိပါ

စီမံချက်ရှိခဲ့ပါသလား?

(၂) ရှိခဲ့ပါလျှင် ဤစီမံချက်ကို မည်သည့် ခုနှစ်တွင်ပြင်ဆင်ခဲ့ပါသနည်း? နှစ် ၂၀၁၅ မသိပါ

(၃) ဤစီမံချက်ကို မြို့နယ်မှအတည်ပြုခဲ့ပါသလား? ပြုခဲ့ပါသည် / မပြုခဲ့ပါ / မသိပါ

(၈) ခရီးအကွာအဝေး

(၁) ဤကျေးရွာ၏ပဟိုမှ၎င်းကျေးရွာအုပ်စု၏ပဟိုအထိခရီးခိုင်းမည်မျှကွာဝေးသနည်း? ဝိုင်ခရိုင်/မဒါပ

(၂) ဤကျေးရွာမှ ၎င်းကျေးရွာအုပ်စု၏ပဟိုအထိသွားလာရာတွင်ကြာမြင့်သည့်အချိန်

ခြောက်သွေ့ရာသီတွင်ကြာချိန် - ၁၅ မိနစ် - ထော်လာဂျီ/မော်တော်ဆိုင်ကယ်/ခြေလျင်/လား/မော်တော်ဘုတ်/

အခြား -----

မိုးရာသီတွင်ကြာချိန် - ၁၅ မိနစ် - ထော်လာဂျီ/မော်တော်ဆိုင်ကယ်/ခြေလျင်/လား/မော်တော်ဘုတ်/

အခြား -----

(ဆ) ပတ်ဝန်းကျင်ဆိုင်ရာသဘာဝဘေးအန္တရာယ်

ဤကျေးရွာတွင်ကြေးခြင်းကဲ့သို့ သဘာဝဘေးအန္တရာယ်ကျရောက်မှုခြင်း ရှိပါသလား

မရှိပါ  ရှိပါသည် ရှိလျှင်ဖော်ပြပါ - ခေ့စွဲ ၄.၇.၂၀၁၆

(ဇ) ကျေးရွာတွင် ဖွဲ့စည်းထားသော အဖွဲ့အစည်းများ

လူထုပဟိုပြုစီမံကိန်းမတိုင်မီ ဤကျေးရွာတွင် ကျေးရွာဖွံ့ဖြိုးရေးအတွက် အစိုးရ(သို့)ရွာသားများကွယ်တိုင်(သို့) စီမံကိန်းတစ်ခုခုမှ ဖွဲ့စည်းထားသည့် အဖွဲ့အစည်းများရှိပါသလား

(၁) ----- မရှိ -----

(၂) -----

(ဈ) အထွေထွေအုပ်ချုပ်ရေး ဦးစီးဌာန (GAD) မှ မှတ်တမ်းတင်ထားခြင်း

ဤကျေးရွာသည် အထွေထွေအုပ်ချုပ်ရေး ဦးစီးဌာန (GAD) မှ မှတ်တမ်းတင်ထားမှု ရှိပါသလား

မရှိပါ  ရှိပါသည်

ကျေးရွာခေါင်းဆောင်

အမည် ဦးဓမ္မစိန်  
လက်မှတ် [Signature] ခန့်စွဲ ၄.၇.၂၀၁၆

လူထုပဟိုစီမံကိန်းရေးရာမှူး

အမည် ဦးတင့်နိုင်  
လက်မှတ် [Signature] ခန့်စွဲ ၄.၇.၂၀၁၆

## ၉။ စီမံကိန်းစက်ဝန်းအချိန်ဇယား(PC 2)

ပုံစံ - ၈-၂ - စီမံကိန်းစက်ဝန်းအချိန်ဇယား (PC 2)

လမ်းညွှန်ချက်		သက်ဆိုင်ရာလူထုစည်းရုံးရေးမှူး/လက်ထောက်နည်းပညာမှူးများမှ		စီမံကိန်းစက်ဝန်းအဆင့်တစ်ခုစီပြီးစီးတိုင်းကျေးရွာနှင့် ကျေးရွာအုပ်စုအတွက် ဤပုံစံကိုဖြည့်သွင်းရမည်။	
စည်းရုံးရေးမှူး/လက်ထောက်နည်းပညာရေးမှူးစာရင်း အမည် - ဦးတင့် ခိုင်ဝင်း ၊ ဒေါ်ခွင် ၊ ဖာဒါဒါ					
နေ့စွဲ ၂၇.၆.၂၀၁၇			စက်ဝန်းအားအမှတ်ခြစ်ပါ <input type="checkbox"/> စက်ဝန်း(၁) <input checked="" type="checkbox"/> စက်ဝန်း(၂) <input type="checkbox"/> စက်ဝန်း(၃) <input type="checkbox"/> စက်ဝန်း (၄)		
ပြည်နယ်/တိုင်း	မြို့နယ်	ကျေးရွာအုပ်စု	ကျေးရွာ	ကျေးရွာ	ကျေးရွာ
ဧရာဝတီ	ဧရာဝတီ	ကျေးရွာအုပ်စု	ကျေးရွာ	ကျေးရွာ	ကျေးရွာ

စီမံကိန်းဆောင်ရွက်မှုအဆင့်များ	နေ့စွဲ		အစည်းအဝေးတွင်တက်ရောက်သူအရေအတွက်					
	စတင်သည့် နေ့	ပြီးဆုံးသည့် နေ့	အမျိုးသား အရေ အတွက်	အမျိုးသမီး အရေ အတွက်	အိမ်ထောင်စု အရေ အတွက်	လူမျိုးစုတက်ရောက်သူ အရေအတွက် နှင့် လူမျိုးစုအမည်	အိမ်ထောင်စု အရေအတွက်	အိမ်ထောင်စု %
၁။ ကျေးရွာစီမံကိန်း မိတ်ဆက်အစည်းအဝေး	၁၄.၆.၂၀၁၇	၁၄.၆.၂၀၁၇	၁၆	၃၆	၅၂	၅၂ ပိုးကျပ်	၁၀၃	၅၀.၄၆%
၂။ ကျေးရွာဖွံ့ဖြိုးရေး စီမံချက်ရေးဆွဲခြင်း အစည်းအဝေး	၁၄.၆.၂၀၁၇	၁၄.၆.၂၀၁၇	၁၆	၃၆	၅၂	၅၂ ပိုးကျပ်	၁၀၃	၅၀.၄၆%
၃။ ကျေးရွာအုပ်စု လုပ်ငန်းဆုံးဖြတ်ချက်ချသည့်အစည်းအဝေး						၂		
၄။ မြို့နယ်အဆင့်စီမံကိန်းရေးဆွဲရေးနှင့်အကောင်အထောင်ဖော်ရေးကော်မတီ၏			မလို	မလို	မလို	မလို		

၁၀။ ကျေးရွာဖွံ့ဖြိုးရေးဦးစားပေးအစီအစဉ် (PC 3)

ပုံစံ - ၈-၃ ကျေးရွာဖွံ့ဖြိုးရေး ဦးစားပေးအစီအစဉ် (Form PC 3)

လမ်းညွှန်ချက်		အဆင့်(၃)ကျေးရွာမှန်းချက်အစည်းအဝေးပြီးဆုံးသောအခါ ကျေးရွာစီမံကိန်း အထောက်အကူပြု ကော်မတီသည် လူထုစည်းရုံးရေးမှူးအကူအညီဖြင့် ဤပုံစံကိုပြည့်စုံအောင် ဖြည့်သွင်းရမည်။	
လူထုစည်းရုံးရေးမှူး/ဝန်ထမ်း အမည်		- ဦးတင်စွန်း	
နေ့စွဲ	27. 6. 2019	စက်ဝန်းအား အမှတ်ခြစ်ပါ (✓) □ စက်ဝန်း(၀) <input checked="" type="checkbox"/> စက်ဝန်း(၂) □ စက်ဝန်း(၃) □ စက်ဝန်း(၄)	
ဖြည့်နယ်/ခရိုင်	ကရင်	မြို့နယ်	ကျေးရွာအုပ်စု
		ပျဉ်းဘွဲ့	ကျေးရွာ ကော့ရှင်း

က။ အခက်အခဲအတားအဆီးများအားဆွေးနွေးခြင်း - ယခုလက်ရှိအခြေအနေတွင်ဤကျေးရွာဖွံ့ဖြိုးတိုးတက်ရေးအတွက် အဓိကအခက်အခဲအတားအဆီးများသည် မည်သည့်များဖြစ်ပါသနည်း။ (အမျိုးသား/သမီး အနည်းဆုံးအခက်အခဲ ၅ ခုစီဖော်ပြပါ)

အုပ်စုဖွဲ့ဆွေးနွေးမှုများမှ တင်ပြသောအခက်အခဲအတားအဆီးများ	
ကျေးရွာပတ်လမ်းသည် မိုးရွာသိတွင် ဘူး၊လှေ၊ ခက်ခဲခြင်း	<input type="checkbox"/> ကျား <input type="checkbox"/> မ <input checked="" type="checkbox"/> ကျား+ မ
ကောင်းကျောင်းအောင်သည့်အခါ များမလုံရှာကလေးများ ဓား၊ ရှက် ခြင်း	<input type="checkbox"/> ကျား <input type="checkbox"/> မ <input checked="" type="checkbox"/> ကျား+ မ
ပုဏ္ဏားရွာကမ်းညာခြံကမ်းတွင် ရေလျှံချိန် အားလုံး ခက်ခဲခြင်း	<input checked="" type="checkbox"/> ကျား <input type="checkbox"/> မ <input type="checkbox"/> ကျား+ မ
ကျောင်းကုတ်တံတိုင်း ပျက်စီးနေသဖြင့် ကလေး များ အထွတ်ထွေခံရခြင်း ဖြစ်ပွားခြင်း	<input type="checkbox"/> ကျား <input type="checkbox"/> မ <input checked="" type="checkbox"/> ကျား+ မ
ကောင်းကျောင်း တွင် ကလေး ဦးရေများ သဖြင့် ကျောင်း အောင်အောင်လို့မရခြင်း	<input type="checkbox"/> ကျား <input type="checkbox"/> မ <input checked="" type="checkbox"/> ကျား+ မ

ခ။ မျှော်မှန်းခြင်း- နောင်လာမည့် ( ၅ ) နှစ် အတွင်း ကျေးရွာဖွံ့ဖြိုးရေး မျှော်မှန်းလျာထားချက်များအား တင်ပြပါ။

အုပ်စုဖွဲ့ဆွေးနွေးမှုများမှ တင်ပြသောအခက်အခဲအတားအဆီးများ	
ကျေးရွာပတ်လမ်းကို ကျွန်ုပ်တို့ ခင်ပွန်း များလား တွယ်လျှင် အခက်ခဲခြင်း	<input type="checkbox"/> ကျား <input type="checkbox"/> မ <input checked="" type="checkbox"/> ကျား+ မ
ကောင်းကျောင်းအဖွဲ့များ ကောင်းမွန်လှပြီး ကလေး များ ကောင်း ခွဲခြားကောင်းခြင်း ရန်	<input type="checkbox"/> ကျား <input type="checkbox"/> မ <input checked="" type="checkbox"/> ကျား+ မ
မိုးရွာသိတွင် အခက်ခဲရှိသဖြင့် မိုးရွာသိတွင် အခက်ခဲ ဖြစ်ခြင်း	<input checked="" type="checkbox"/> ကျား <input type="checkbox"/> မ <input type="checkbox"/> ကျား+ မ
ကျောင်းကုတ်တံတိုင်း ပျက်စီး ကလေး များ အထွတ် ထွေခံရခြင်း ဖြစ်ပွားခြင်း	<input type="checkbox"/> ကျား <input type="checkbox"/> မ <input checked="" type="checkbox"/> ကျား+ မ
ကောင်းကျောင်း အောင်သည့်အခါ ဦးစားပေး လိုအပ်ခြင်း ဖြစ်ပွားခြင်း	<input type="checkbox"/> ကျား <input type="checkbox"/> မ <input checked="" type="checkbox"/> ကျား+ မ

ဂ။ လူထုစီမံကိန်း၏ လာမည့် (၄) နှစ်အတွက် အကျုံးဝင်သော ဦးစားပေး ဖွံ့ဖြိုးတိုးတက်မှု လုပ်ငန်း အစီအစဉ်များအားဖော်ပြပါ။

ဦးစားပေး အဆင့် သတ်မှတ်ချက်	ကျေးရွာအတွက် ဦးစားပေး ဖွံ့ဖြိုးတိုးတက်မှု လုပ်ငန်းစဉ်များ	အဆိုပြုသူ (အမျိုးသားများ/ အမျိုးသမီးများ/ အမျိုးသား+ အမျိုးသမီး)	အခန်းကဏ္ဍ	ခန့်မှန်း ကုန်ကျ စရိတ်	အကျိုးခံစားခွင့်ရှိသူခန့်မှန်းခြေအရေအတွက်		
					ကျား	မ	ပေါင်း
၁	ဓမ္မစာအုပ်အိမ်အဖွဲ့အစည်း (၂၅၀၀) နေရာ	ကျား + မ	လမ်းပန်းဆက်သွယ်ရေး	၃၃,၀၀၀,၀၀၀	၂၉၇	၃၀၃	၆၀၀
၂	စာသင်ကျောင်းအောက်အိမ်အဖွဲ့အစည်း (၅၀' x ၃၀')	ကျား + မ	ပညာရေး	၆,၀၀၀,၀၀၀	၂၉၇	၃၀၃	၆၀၀
၃	ဓမ္မစာအုပ်အိမ်အဖွဲ့အစည်း (၅၀' x ၃၀')	ကျား	လမ်းပန်းဆက်သွယ်ရေး	၃,၀၀၀,၀၀၀	၂၉၇	၃၀၃	၆၀၀
၄	ကျောင်းစာအုပ်အိမ်အဖွဲ့အစည်း	ကျား + မ	ပညာရေး	၁၃,၀၀၀,၀၀၀	၂၉၇	၃၀၃	၆၀၀
၅	စာသင်ကျောင်းအောက်အိမ်အဖွဲ့အစည်း (၅၀' x ၃၀')	ကျား + မ	ပညာရေး	၄၃,၀၀၀,၀၀၀	၂၉၇	၃၀၃	၆၀၀

ဃ။ လူထုစီမံကိန်း၏ လာမည့် (၄) နှစ်အတွက် အကျုံးမဝင်သော ဦးစားပေး ဖွံ့ဖြိုးတိုးတက်မှု လုပ်ငန်း အစီအစဉ်များအားဖော်ပြပါ။

အဆင့်	ကျေးရွာအတွက် ဦးစားပေး ဖွံ့ဖြိုးတိုးတက်မှု လုပ်ငန်းစဉ်များ	အဆိုပြုသူ (အမျိုးသားများ/ အမျိုးသမီးများ/ အမျိုးသား+ အမျိုးသမီး)	အခန်းကဏ္ဍ
၁			
၂			
၃			
၄			
၅			

ခေါင်းဆောင်၊ ကျေးရွာစီမံကိန်းအထောက်အကူပြုကော်မတီမှအတည်ပြုသည်။

အမည် ဦးစွန်းစိန် လက်မှတ် စွန်းစိန် နေ့ရက် ၂၇-၆-၂၀၁၉

အစည်းအဝေးမှတ်တမ်း

ကျေးရွာအမည် - ကော့လှိုင်

အချိန်/နေ့ရက်- 16-6-2019

ကျေးရွာအုပ်စုအမည်- ကော့လှိုင်

နေရာ - ကန်ကြီးကျောင်း

အစည်းအဝေးပြုလုပ်ခြင်းအကြောင်းအရာ - ပ.ဆ.မ.အ.ကြိမ်နှင့် ဒုတိယအကြိမ်အစည်းဝေး

ဆွေးနွေးချက်နှင့် ဆုံးဖြတ်ချက်

ပထမဦးစွာ အစည်းအဝေးစက်ရောက်လာသူများအား PC - 11  
 ကောက်ပဉ္စပါးသည် လူတူမဟုတ်ပြီ ဝီစီကန်၊ အစည်းအဝေးကို နှစ်ဖက် ၁၀ နာရီတွင်  
 ကျင်းပခဲ့ပါသည်။ ထိုနေ့က ကော့လှိုင် ကျေးရွာ ဥက္ကဋ္ဌ ဦးရွှေစိုး၊ ပုဒေါင်မှူးအကား  
 ပြောကြားပြီး ကျေးရွာ ဦးစိုး၊ မိုးတိုးစက်ရေးအတွက် လိုအပ်ချက်များအား စက်ဥ  
 လက်ဥ ဝါးစွဲ ဆွေးနွေးရန် ပြောကြားခဲ့ပါသည်။ ဝီစီကန်၊ လှိုင်မင်း၊ ပုဒေါင်မှူးအစည်းအ  
 ဝေး ပြုလုပ်ခြင်း ရည်ရွယ်ချက်ကို ရှင်းပြခဲ့ပါသည်။ ၎င်းတို့အုပ်စုရှိသည် ရန်ပုံငွေ  
 အကြောင်းနှင့် ရန်ပုံငွေ ခွဲဝေမှု အကြောင်းများကိုလည်း ရှင်းပြခဲ့ပါသည်။ အထက်  
 အခန်းအစားအစီအစဉ်များ ပြုလုပ်ခြင်းနှင့် ပတ်သက်သည့် အစည်းအဝေးကို ပြုခဲ့ပါသည်။

ဦးစီး၊ သန့်စင်ရေးဦးစီးဌာန၊ အထွေထွေ ဖွဲ့စည်းရေး၊ လုပ်ငန်းများ ပြန်လည် ဖွဲ့စည်းပုံ  
 ခံပါသည်။ PRA လမ်း များကို အားလုံး ပူးပေါင်း၍ ပြန်လည်ဆုံး သတ်  
 အတည်ပြု ခံပါသည်။ မိမိ၏ ဝန်ထမ်းများ၊ မဝင်ဘောလုပ်ငန်းများ  
 အထူးအထူးများအား ဤလမ်းတင် ပြုစုပါသည်။ ငွေကြေး စနစ် စနစ် ခွဲ  
 အဖွဲ့ဝင်များကို လည်း ပြန်လည် အတည်ပြု ခံပါသည်။ အောင်မြင် ရှောင်ရန် များကို  
 လည်း ဤလမ်းတင် ပြုစုပါသည်။ နောက်ဆုံး အောင်မြင် ဖြစ်စေရန် များကို  
 တက်ရောက် လာသူများအား နောက်လညာ မည်သို့ အစီအစဉ် များကို ဤလမ်းတင် ပြုစု  
 ငွေကြေး စနစ် အထောက်အကူ ဦးစွန်း နိုင် ဦးစွန်း မှ ငွေကြေး ဖွဲ့စည်းရေး ဦးစီး  
 အဖွဲ့အစည်း အဖွဲ့ကို ပြန်လည် ခံပါသည်။

မှတ်တမ်းပြုသူ - အမည် - စောတင်နိုင်ဝင်း၊ လက်မှတ်- *Lucy*၊ နေ့ရက်- 16.6.2019

အတည်ပြုသူ - အမည် - ဦးထွန်းနိုင်ဦး၊ လက်မှတ်- *ထွန်း*၊ နေ့ရက်- 16.6.2019

၁၂။ ကဏ္ဍအလိုက်ဦးစားပေးဖွံ့ဖြိုးရေးလုပ်ငန်းစဉ်များ

ဝဏ္ဏအလိုက် ဦးစားပေးလုပ်ငန်းစဉ်များ

အစဉ်	ဦးစားပေးဆောင်ရွက်ရမည့်အရာ	လုပ်ငန်းစဉ်အမျိုးအစား	ဆောင်ရွက်ပုံစံ			အခွင့်အလမ်း	ဆောင်ရွက်ပုံစံ	မှတ်ချက်
			လျာ	မ	လျာ + မ			
ဝဏ္ဏအလိုက် အစီအစဉ်	လုပ်ငန်းစဉ်အမျိုးအစား	၁			✓	၂၀၁၉	CND, လျှောက်ထားခြင်း	
		၂	✓			၂၀၂၀	CND, လျှောက်ထားခြင်း	
		၃						
လုပ်ငန်းစဉ်အမျိုးအစား	လုပ်ငန်းစဉ်အမျိုးအစား	၁			✓	၂၀၂၀	CND, ပညာရေး	
		၂			✓	၂၀၂၀	CND, ပညာရေး	
		၃			✓	၂၀၂၃	CND, ပညာရေး	







