

ပြည်ထောင်စုသမ္မတ မြန်မာနိုင်ငံတော် အစိုးရ
စိုက်ပျိုးရေး၊ မွေးမြူရေးနှင့် ဆည်မြောင်းဝန်ကြီးဌာန
ကျေးလက်ဒေသဖွံ့ဖြိုးတိုးတက်ရေး ဦးစီးဌာန
ပျော်ဘွယ်မြို့နယ်



လူထုပဟိုပြုစီမံကိန်း
National Community Driven Development Project
(NCDDP)



ကျေးရွာဖွံ့ဖြိုးရေးအစီအစဉ်
Village Development Plan (VDP)
ကျောက်ဖျာကျေးရွာ၊ ပေပင်ရှည်ကျေးရွာအုပ်စု

၂၀၂၀ ခုနှစ်

ပျော်ဘွယ်မြို့



မာတိကာ

- ၁။ မြို့နယ်မြေပုံ
- ၂။ ကျေးရွာမြေပုံ(တည်နေရာ)
- ၃။ အုပ်စုတွင်ပါဝင်သောကျေးရွာများစာရင်း
- ၄။ ကျေးရွာအခြေခံအချက်အလက်များ (ကျေးရွာသမိုင်းကြောင်း)
- ၅။ လူထုပူးပေါင်းပါဝင်သော လူမှုဆန်းစစ်ခြင်းနှင့် အကဲဖြတ်ခြင်းလုပ်ငန်းစဉ်(PSA/PRA)အကျဉ်းချုပ်ဇယား
- ၆။ ကျေးရွာဖွံ့ဖြိုးရေးအစီအစဉ်အတွက်အသုံးပြုခဲ့သော PRA tools များနှင့်တစ်ခုချင်းစီအတွက် သုံးသပ် ချက်များ
- ၇။ ကော်မတီဝင်များရွေးချယ်ခြင်းနှင့်ကျေးရွာဖွံ့ဖြိုးရေးအစီအစဉ်ဆောင်ရွက်မှုမှတ်တမ်းဓါတ်ပုံများ
- ၈။ ကျေးရွာအချက်အလက် (ပုံစံ-၁)
- ၉။ စီမံကိန်းစက်ဝန်းအချိန်ဇယား (ပုံစံ-၂)
- ၁၀။ ကျေးရွာဖွံ့ဖြိုးရေးဦးစားပေးအစီအစဉ် (ပုံစံ-၃)
- ၁၁။ အစည်းအဝေးမှတ်တမ်းများ
- ၁၂။ ကဏ္ဍအလိုက်ဦးစားပေးဖွံ့ဖြိုးရေးလုပ်ငန်းစဉ်များ



၁။ ဖျော်ဘွယ်မြို့နယ် မြေပုံ

ဖျော်ဘွယ်မြို့နယ်အခြေပြမြေပုံ

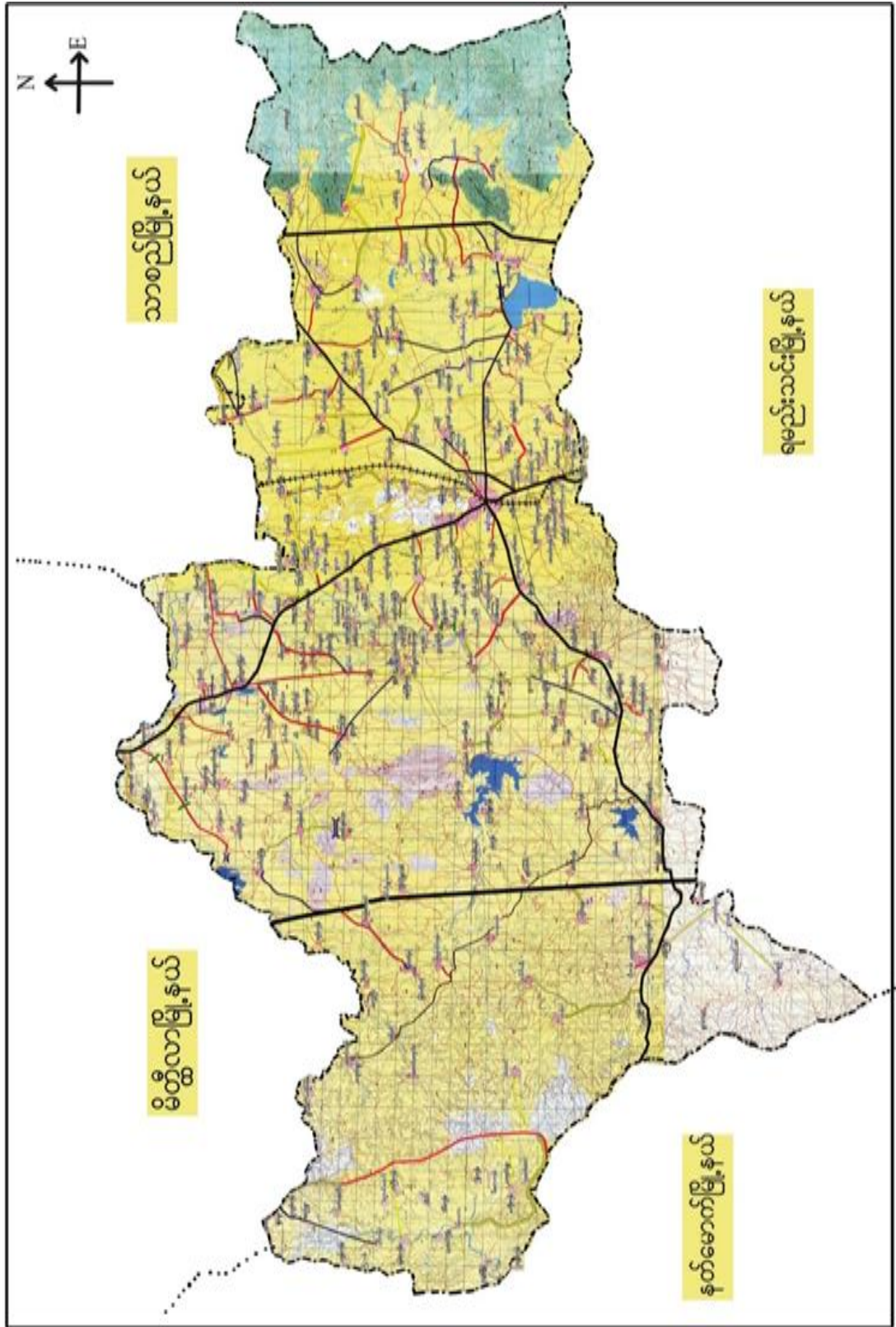



၂။ ပေပင်ရှည်ကျေးရွာအုပ်စုမြေပုံ

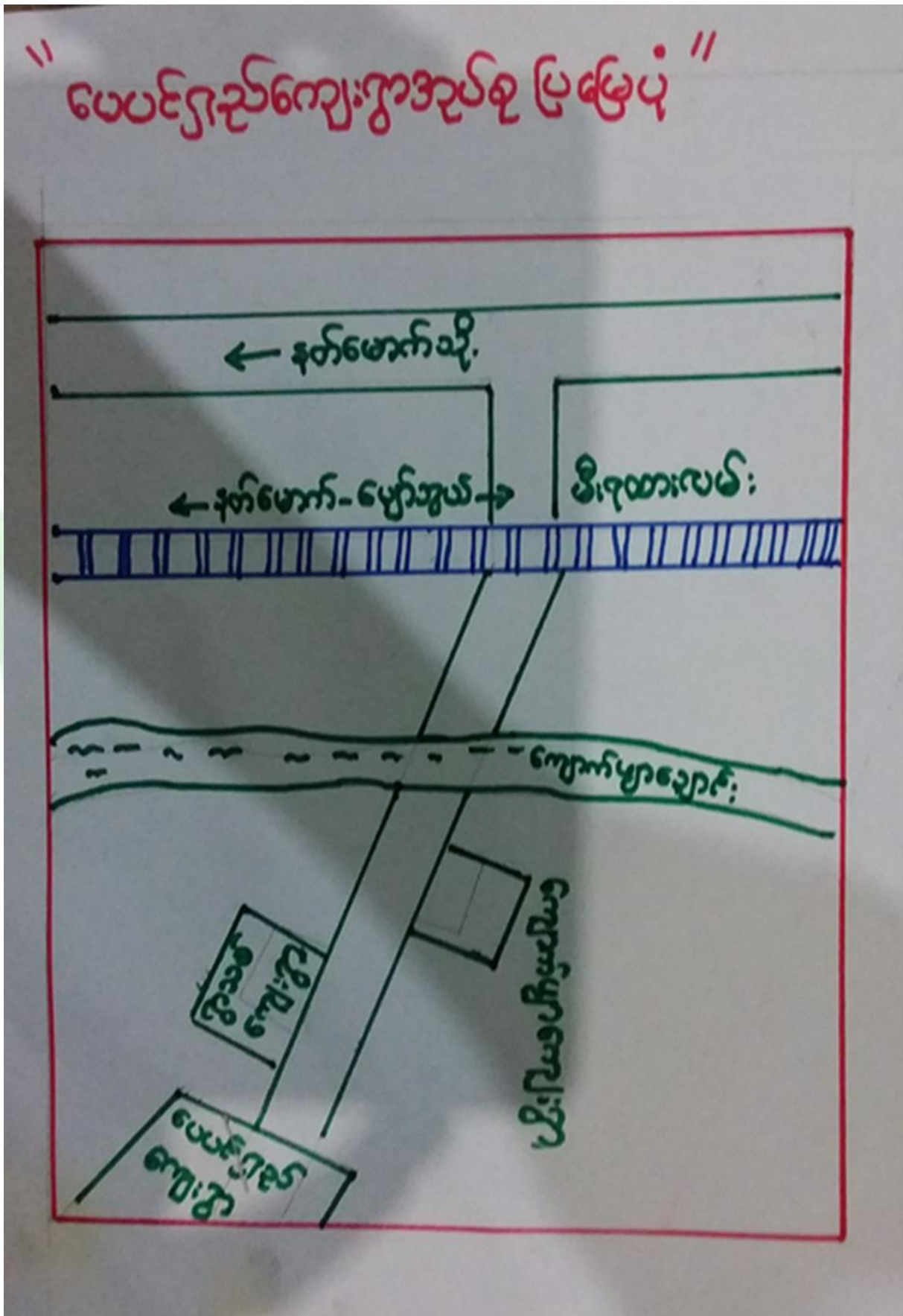



၃။ကျေးရွာအုပ်စုတွင်ပါဝင်သော ကျေးရွာများ

၁။ပေပင်ရှည်

၂။ ရွာသစ်

၃။ကျောက်ဖျာ

၄။ ကျေးရွာ၏အခြေခံအချက်အလက်များ

ကျေးရွာသမိုင်းအကျဉ်း

“ကျောက်ဖျာကျေးရွာသမိုင်း”

မတော်စည်သူ မင်းလက်ထက် ဖောင်တော်စီးဦး လှည့်လည်စဉ် အခါ တနေရာအကွက် ဖောင်တော် ရုပ်တုနှင့်အား ခဲ့သောကြောင့် မင်းကြီး သည် အဘယ်ကြောင့် ငါ၏ ဖောင်တော် ရုပ်ရသနည်း “ဟု ငြောင့်ရှုတော် မူသည့်အခါ တစီက နှစ်ဆယ်ငါးပေ သို့ ကျယ်ဝန်းတဲ့ အထက်စပ်မရှိ သည့် ကျောက်ပြား ဦးစွာ ချိစွန်းနေတယ်။ ၎င်းကျောက်ပြားကြီး တွင် အဖ တော် ဖောင်တော် နတ်ဖောင်ဒုမက နယ်ပယ်စား ပေးဖို့ အသား ခံရာ မတော်စည်သူ မင်းက နတ်ကန်၊ နတ်နန်း၊ များစောက်လူ ပါဦး ထားရစ်တော် မူခဲ့သည်။ နောင် နှစ်ပေါင်း ငြိမ်သာသောအခါ ထိုကျောက်ပြားကြီး ဝါးမိုးမတေ မှာ ငွေကစားတစ်ကွာထည့်ပြီး ရှေးလူစာများ သမုတ်ထားသည့် စာညှိထား သည့် နေရာပေးကို “ကျောက်ဖျာကျေးရွာ” လို့ ခေါ်ဆိုသွားပြုခဲ့ကြပါသည်။

ယနေ့အထိ ဝါဝင်း၊ ဝါထွက် တွင် တကွလုံးမှ သွားတက် ဤ ကျောက် များကြီး နတ်စင်ကို တင်မြှောက် ယူလျက် ဤ ကြွပါသည်။ ငွေစင်အုန်း တော်ကြီးကျောင်း၊ တကျောင်းရှိပြီး ငွေကို သိမ်တော်မှာ အင်မတန်မှ တန်ဖိုး နှီးလှ ပါသည်။ အများစုမှာ တော်လှုံလှယ်သမားများ ပြုစုပြီး ဝေဒနာသာ ကို ကျွန်ုပ်တို့ ပြုပါသည်။

“မနက်တို့ ကျေးရွာ ခေါ်ရွှေပျာလို့ - ရှေးလူတွေများ သမုတ်ထားသည့် စာညှိထားနေရာ လှပစွာတည့် - တော်ချောင်းမြောက်ချောင်း လာသည့် ကြွပြီး နှစ်ချောင်း ဦးစွာ ကြွ ခြေခိုက်လျက် ငွေဦးမပြား ၊ စီးဆင်းသွားသည် - နှလုံးစိတ်မှာပီတိဖြာစွာ ၊ ငွေစင်တော်တော် မျှော်ရှုထွက်တော် စိမ်းစိုလယ်ကွင်း ရှေ့ရှိထွက် သရက်ပင်ပျို တင့်တိုးညိုတို စည်ဆာတွင် ဓာလှ ဘဝသည် ငြောင့်ရှု တေတာ ပြုချိန်မှာတည့် ၊

- အကောက်တော် ခေါ်မှတ် စနေရုပ်ဝယ် ဆွဲလျက် ဖြစ်ပါသော မှု သို့ ဆူတိုက်ကျောင်း အမည်ကောင်း ၊ အကူးသုံးဆူထူးမြားဖြားကို ငြောင့်ဆီ ဦးစွာ မျှပလို့က်ရမည့် အမည်လာခဲ့ပါ

“ရွှေပျာ”



- ထိခိုက်လွယ်သော အုပ်စုများ လူဦးရေ (သက်ကြီး၊ မြေယာမဲ့၊ မသန်စွမ်းအုပ်စုများ)

သက်ကြီး	မြေယာမဲ့	မသန်စွမ်း
ကျား (၂၀)၊မ (၂၀)	ကျား (-)၊မ (-)	ကျား (၁)၊မ (-)

- ကျေးရွာတွင်းရရှိနိုင်သော ဝန်ဆောင်မှုများ (ကျန်းမာရေးဆေးခန်း၊ စာသင်ကျောင်း)

ဆေးရုံ/ဆေးခန်း	စာသင်ကျောင်း	စာကြည့်တိုက်	မူကြိုကျောင်း	ဈေး
ရှိ	ရှိ	မရှိ	မရှိ	မရှိ

- ရွာသူရွာသားများ၏ အဓိကစီးပွားရေးလုပ်ငန်း (စိုက်ပျိုးမွေးမြူရေး၊ အခြားသီးနှံများ)

မွေးမြူရေး		စိုက်ပျိုးရေး		အခြား
နွား၊ဝက်	ကြက်	နှမ်း၊ငရုတ်	ပဲမျိုးစုံ	

- အဓိကရရှိနိုင်သော အရင်းအမြစ်များ

ကျောက်	သဲ	ကျောက်ဆွေး	လှင်းမြေ	အခြား
မရှိ	ရှိ	ရှိ	ရှိ	

- ကျေးရွာနှင့်သက်ဆိုင်သော အခြားအရင်းအမြစ်များ

သောက်သုံးရေရရှိနိုင်မှု	မြေလွတ် မြေရိုင်း	ဆည်ရေသောက်ဧရိယာ	အခြား
ရှိ	ရှိ	မရှိ	



၅။ လူထုပူးပေါင်းပါဝင်သော လူမှုဆန်းစစ်ခြင်းနှင့် အကဲဖြတ်ခြင်းလုပ်ငန်းစဉ် (PSA/PRA) အကျဉ်းချုပ်ဇယား

စဉ်	ကရိယာများ (PRA Tools)	ရက် စွဲ	ဦးတည်အုပ်စုနှင့် ရည်ရွယ်ချက်များ	တက်ရောက်သူ			အဓိက ဆွေးနွေးချက်များ
				ကျား	မ	ပေါင်း	
၁	ကျေးရွာလူမှုရေး၊ အရင်းအမြစ်ပြမြေပုံ (Social Map/ Resource Map)	၁၇.၁၂.၂၀၁၉	ရပ်မိရပ်ဖ၊ ကော်မတီဝင်များ၊ ကျေးရွာလူထုများ မြေပုံအားအသုံးပြု၍ ၎င်းတို့၏ အဓိကပြဿနာများ၊ အရင်းအမြစ်များနှင့် အခြေခံအဆောက် အအုံများ၊	၁၀	၁၀	၂၀	ကျေးရွာလူထု၏ ထင်ရှားသောမြေနေရာ၊အခြေခံ အဆောက်အအုံများ၊တိုင်းရင်းသ ားနှင့် ဘာသာရေး အဖွဲ့အစည်းများ၊မသန်စွမ်းသူရှိ သည့်အိမ်ထောင်စုများ၊အမျိုးသမီး ဦးဆောင်သည့်အိမ်ထောင်စုများ၊ လူမှုရေးဆိုင်ရာအချက်အလက်မျ ား။ ပြဿနာများနှင့် ဖြစ်နိုင်ခြေရှိသောအဆောက်အအုံ းသစ်များ
၂	ဥစ္စာနေကြွယ်ဝမှုအ ဆင့်သတ်မှတ်ခြင်း (Wealth Ranking)	၁၇.၁၂.၂၀၁၉	ကျေးရွာအတွင်း စီးပွားရေးအခြေအနေ နက္ခတ်ခြားသောအုပ် စုများကိုစိစစ်ရန် ချမ်းသာ၊ အလယ်အ လတ်၊နွမ်းပါး၊ အလွန်နွမ်းပါးအုပ်စ များ	၁၀	၁၅	၂၅	ကျေးရွာအတွင်းရှိ အိမ်ထောင်စုများအား လူမှုစီးပွားအခြေအနေအလိုက် အုပ်စုများသတ်မှတ်ပေးခြင်း
၃	ကျေးမရေးရာကဏ္ဍ # ၁ ပိုင်ဆိုင်မှုနှင့်ခွဲခြမ်းစိ တ်ဖြာမှု	၁၇.၁၂.၂၀၁၉	အမျိုးသားနှင့်အမျိုး သမီးများ(အရင်းအ မြစ်ပိုင်ဆိုင်အသုံးချ မှု)	၁၅	၁၅	၃၀	အမျိုးသားနှင့်အမျိုးသမီးများ(အ ရင်းအမြစ်ပိုင်ဆိုင်အသုံးချမှု၊ ထိန်းချုပ်မှုအားခွဲခြမ်းစိတ်ဖြာခြင်း)။
၄	ရာသီခွင်ပြပြက္ခဒိန် (Seasonal Calendar)	၁၇.၁၂.၂၀၁၉	ကော်မတီဝင်၊ အမျိုးသမီး၊ အမျိုးသားများ	၁၀	၁၀	၂၀	ကျေးရွာတွင် တစ်နှစ်ပတ်လုံးကွဲပြားခြားနားသော အချိန်အလိုက် ဖြစ်ပျက်ဆောင်ရွက်ခဲ့သည့်ရာသီ ဥတု၊ စိုက်ပျိုးသီးနှံများ၊ လယ်ယာလုပ်ငန်းများ၊ နေ့စားလုပ်ငန်းများ၊ မွေးမြူရေးလုပ်ငန်းများ၊ ဝမ်းစာဖူလုံမှု နှင့် ပွဲတော်များ



၅	ကျားမရေးရာ# ၂ ပင့်ကူအိမ် ကွန်ယက် (Spider Web)	၁၇.၁၂.၂၀၁၉	အမျိုးသားများ နှင့် အမျိုးသမီးများ	၂၀	၂၀	၄၀	ကျေးရွာအတွင်းရှိ အမျိုးသမီး များ၏ အခြေအနေကိုသိရှိစေရန် တန်းတူအခွင့်အရေး ရရှိမှု နှင့် မရရှိသည့် အကြောင်းအရင်း၊ ပညာရေးအတွက်ဆုံးဖြတ်ချက်ချ ခြင်း၊ အိမ်မှုကိစ္စဆောင်ရွက်မှု
၆	အဖွဲ့အစည်းချိတ် ဆက်ပုံ - ဗင်းပုံစံ(Venn Diagram)	၁၇.၁၂.၂၀၁၉	ကျေးရွာအုပ် ချုပ်ရေးအဖွဲ့၊ ကျေးရွာ စီ/ ထောက်အဖွဲ့	၁၅	၁၀	၂၅	ကျေးရွာတွင်းရှိ အဓိကအုပ်စုများ၊အဖွဲ့အစည်းများ တည်ရှိနေမှုကိုသိရှိရန်၊ ၎င်းအဖွဲ့ အစည်းများအုပ်စုများ ဆက်စပ်နေမှုပူးပေါင်းဆောင်ရွ က်မှုအားသိရှိနိုင်ရန်၊
၇	ပြဿနာသစ်ပင် (Problem Tree)	၁၇.၁၂.၂၀၁၉	အမျိုးသားများနှင့် အမျိုးသမီးများ	၂၀	၁၅	၃၅	ကျေးရွာဖွံ့ဖြိုးတိုးတက်မှု နောက်ကျခြင်းအကြောင်းသိရှိ နိုင်ရန်
၈	ကျေးရွာ၏ မျှော်မှန်းချက် (၄)နှစ်စာ ကျေးရွာဖွံ့ဖြိုးရေးအ စီအစဉ်	၁၇.၁၂.၂၀၁၉	အမျိုးသားအုပ်စု၊အ မျိုးသမီးအုပ်စု၊လူင ယ်အုပ်စု၊ ရပ်မိရပ်ဖအုပ်စု	၃၀	၃၅	၆၅	ကျေးရွာသားများ၏ မဲပေးရွေးချယ်ထားသည့် ဖွံ့ဖြိုးတိုးတက်ရေးလုပ်ငန်းစဉ်များ အား ဦးစားပေးအလိုက်သတ်မှတ်ချက်



၆။ ကျေးရွာဖွံ့ဖြိုးရေးအစီအစဉ်အတွက်အသုံးပြုခဲ့သော PRA tools များနှင့်တစ်ခုချင်းစီအတွက် သုံးသပ်ချက်များ

၆.၁။ ကျေးရွာ သယ်ယူပို့ဆောင်ရေးမြေပုံ

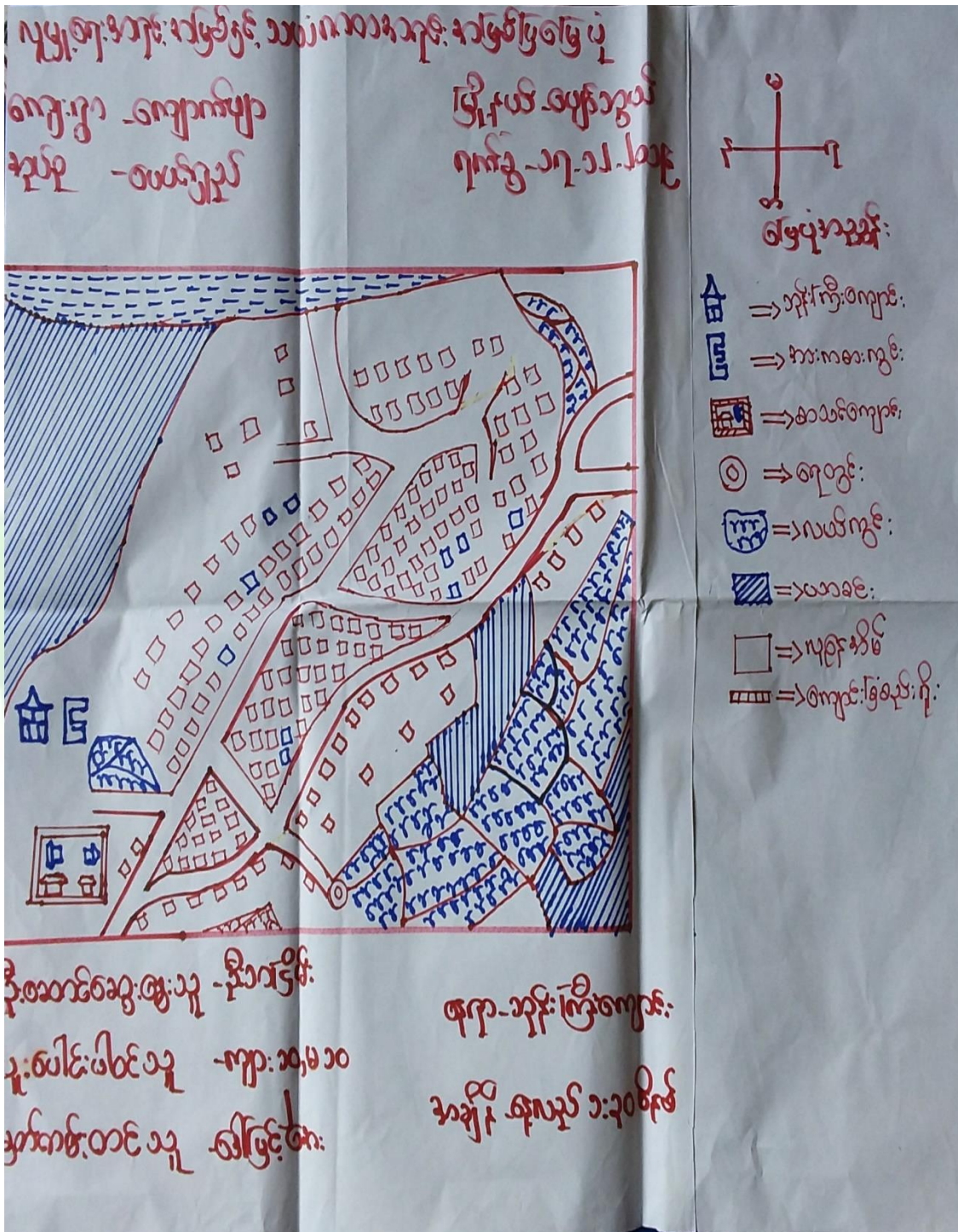



ကျေးရွာမြေပုံသုံးသပ်ချက်။

လူမျိုးကျေးအရင်းအမြစ်ပြုစေပုံသွေးခြင်းနှင့်ဆိုင်ဆိုင်ခြင်း
ကျေးရွာ - ကျောက်ပျာ
အုပ်စု - ဝေပင်ရွာ

- အသစ်ပြုစေသောအိမ်အောင်းကို နည်းခြင်း
- အပျိုးသစ်ပို့သော အိမ်အောင်းကို (၂၃) ခုရှိခြင်း
- ရွာလမ်းများ ဆိုးသည်အထိပြုပြင်ရေးကို အသစ်ခြင်း
- စာကြည့်တိုက်မရှိခြင်း
- သို့ကျေးကား ရွာကား ကျောက်မြားမှ ထွက်လာသောကျေးကားအပြားစု
အသုံးပြုကြခြင်း



၆.၂။ ကျေးရွာအရင်းအမြစ် ပိုင်ဆိုင်မှုသုံးသပ်ခြင်း။

ပိုင်ဆိုင်မှုသုံးသပ်ခြင်း

<p>ကျေးရွာ-ဝကျောက်ကျာ မုဟ် - မေင်ဂျာန်</p> <p>အမျိုးသား: အမျိုးသမီး:</p> <p>လယ်မွန်တက် အပ်ချုပ်တက်</p> <p>ဆန်တက်</p> <p>ရေတိုင်တက်</p> <p>ကွန်ဒိုင်း</p> <p>ကား</p>	<p>ဖွဲ့ငယ် - ဖော်ဘွယ် ဂုဏ်ခွဲ - ၁၇.၁၂.၂၀၁၉</p> <p>အမျိုးသား + အမျိုးသမီး</p> <p>ငွေ: ၄၆၆</p> <p>ရေတွင်း</p> <p>မိပ်</p> <p>ဆိုင်တယ်</p> <p>အိတ်၊ ဂျွဲ၊ ခွား</p>
---	---

<p>ဒို့: လက်ခံရသူ - ဒို့တက်ဆင်း ဇွဲခေါင်းပါးသူ - ကျား - ၁၅၊ မ - ၅ ဖက်ကမ်းထင်သူ - မြေပြင်စား</p>	<p>ကျား - ၁၅၊ မ - ၅ အမျိုး. ဇ. လ. ၂၂. ၁၀၊ ၂၅</p>
---	--



ဥစ္စာနေကြွယ်ဝမှုသုံးသပ်ချက်။

ဥစ္စာရေးဆွဲသတ်မှတ်ခြင်းအားဖြင့် ဖွဲ့စည်းခြင်း ဖွဲ့စည်းခြင်း
 ကျေးဇူး - ကျောက်ပျာ ဖြိုဖယ် - ပျော်အွယ်
 အုပ်စု - စေတီဌာန် ရှက်စွဲ - ၁၂.၁၂.၂၀၁၉

- ကျေးဇူးတွင် အောင်မြင်သည့် အိမ်ထောင်စုမှာ ၇%သာရှိ
 - အလယ်အပတ်အိမ်ထောင်စုမှာ ၅၂.၈% ရှိပြီး
 - သာမန် အိမ်ထောင်စုမှာ ၁၉% ရှိပြီး
 - နှစ်ပါး အိမ်ထောင်စု ၂၁.၁% ရှိနေသည့်အတွက်
 အောက်ပါဂရုစိုက်မှုများအား သုံးသပ်ခြင်းအားဖြင့် ကျေးဇူး
 တွင် အောင်မြင်သူ နှစ်ပါး ပြီး အလယ်အပတ်နှင့် နှစ်ပါး
 အိမ်ထောင်စုများသာ ဖိုဖိုများ ရှာပါသည်။



ကုသိခွင်၌ ဖြေကွဲဒိန် အား ဆေးစွဲဖြင့် နှင့် ဆေးစွဲအားဖြင့်
 ကျေးဇူး - ကျောက်ပျာ ဖြိုနယ် - ပျော်သွယ်
 ဒုတိယ - ဝေပဏ္ဍိတ ရှက်ခွဲ - သူ့.၁၂.၂၀၀၉

- ကုသိခွင်အားဖြင့် လက်များမှသာယာပြီး မိုးအင်္ဂါ ဝိုးကျိပ်ဖြင့်
 ပြီး ဆေးစွဲတွင် နှစ်စားသည်။

- နှစ်ပျိုးစု အစုဖြင့် ဝမ်း ဖြစ်ခြင်း ဝါ သေသနာစိတ်များကို
 ကုသိခွင်ကို စိတ်ပျိုးကြသည်

- ဝမ်းဇူး၊ ဝမ်းဇူး အစုဖြင့် ပွဲတော်လများတွင် ဝမ်းဇူးများ၊ ဝမ်းဇူး
 များ၌ ကျိပ်လများတွင် ဝမ်းဇူးများဖြင့် ဝမ်းဇူး၊ ဝမ်းဇူး ဝမ်းဇူး
 သည်မှာ လက်နည်းငယ်သာရှိသည်။

- ပွဲတော်အစုဖြင့် အင်္ဂါပွဲတော်များ ကျင်းပပြီး ဖွင့်လှစ်ကုသိခွင်
 အပူ၊ မင်္ဂလာပွဲ များဖြင့်ပင်ဖြစ်သည်။

- ကျိပ်မဝစုအစုဖြင့် ကုသိခွင်လွင် ဝမ်းဇူးတော်ကြပြီး ဝမ်းဇူး
 တွင်အပူပူပူဖြင့် နှင့် ကျိပ်လများတွင် အင်္ဂါပွဲ၊ ဝမ်းဇူး၊ ပျား
 နာခြင်း များ ရှိကြသည်။



၆.၅။ ဗင်းပုံစံကိုသုံးပြု၍ အဖွဲ့အစည်းများချိတ်ဆက်မှု

မင်းပုံစံသုံးသပ်ခြင်း

ကျေးဇူး - ကျောက်ဇွာ
အုတ်မု - ပေပင်ပြည်

မြို့နယ် - ပျော်သွယ်
ကုန်းခွံ - ၁၇.၁၂.၂၀၁၉

ဦးစောအေးရွေးသူ - ဦးမောင်ဇွေ
ဖူးပေါင်ပေါင်သူ - ကျား-၁၅.၆-၂၀
ဌာနစာမေးတင်သူ - ၆၆၆၆၆၆၆၆

ဇနီးကျား - အုန်းတောင်ကြီးကျောင်း
အုတ်မု - တွေ့ရသူ ၁၃၀ မိနစ်



မင်းပုံခံအား ဆွေ့ဖွဲ့ခြင်း နှင့် သုံးသပ်ခြင်း
 ကျေးဇူး - ကျောက်ဖျာ
 ဒုပုဇွန် - ဝေပဏ္ဍိတ

မြို့နယ် - ဧပြီလအတွက်
 ကုန်ခွဲ - ၁၇.၁၂.၂၀၁၉

ကျေးဇူးအဖွဲ့ ဌာနအဖွဲ့အစည်းများ

ကျေးဇူးပြုပေးသော အဖွဲ့အစည်းများ

- အုပ်ချုပ်ရေး
 - ကွန်မင်္ဂန်
 - လူမှုရေး
 - ဝန်ထမ်း
 - အမျိုးသားအဖွဲ့
 - အမျိုးသမီးအဖွဲ့

အုပ်ချုပ်ရေး
 ကွန်မင်္ဂန်
 လူမှုရေး
 ဝန်ထမ်း
 အမျိုးသားအဖွဲ့
 အမျိုးသမီးအဖွဲ့

- ကိုဗစ်
 - အုပ်ချုပ်ရေး
 - ကျန်းမာရေး
 - ပညာရေး
 - ကြွယ်ွင်ရေး
 - စိုက်ပျိုးရေး

ကိုဗစ်
 အုပ်ချုပ်ရေး
 ကျန်းမာရေး
 ပညာရေး
 ကြွယ်ွင်ရေး
 စိုက်ပျိုးရေး



သုံးသပ်ချက်

မင်းပုံခဲဒါက:ဆွေ:ရွှေ:ဖြင့်:နှင့်: ဘဝ:ခပ်ခြင်:

ကျေးဇူး - ကျေးဇူးပြု
အုပ်စု - ပေးပို့ရန်

ဖြို့နယ် - ပျော်သွယ်
ကုန်စွဲ - ၁၇.၁၂.၂၀၁၉

- အုပ်ချုပ်ရေး: အဖွဲ့၊ ကုန် ပိတ်ပင် အဖွဲ့၊ လူမှုရေး: အဖွဲ့၊ ပရဟိတ အဖွဲ့တို့အား ကျေးဇူးပြု သော: များ: နှင့်: ဦး: ဆင်: ဤ: ဖြစ်: ပုံ: ကို: အပေါ် အကျိုး: စေတနာ့ကရိယာ: မျှ: ပုံ: များ: သည်:။

- အချိုး: သာ: မာပွဲ:၊ အချိုး: သမီး: အဖွဲ့တို့အား သာ: ကျေးဇူး: ကို: များ: ဆွေ: သာ: ပူး: စပ်: ဖြင့်: ပြု: သည်:။

- ဖြို့နယ် အုပ်ချုပ်ရေး: များ: ကို:၊ ကို: ဝင်း:၊ ကျေး: မာ: ကျေး:၊ ပရဟိတ ကျေး: နှင့်: ဖြစ်: ရောင်: တို့အား ကျေးဇူးပြု သော: အဖွဲ့: ဖြစ်: သည်: အလှူကပ် အကျိုး: စေတနာ့ကရိယာ: မျှ: နည်း: သည်

- ဖြို့နယ် စိုက်ပျိုးရေး: အဖွဲ့: နှင့်: ကို: စိုက်ပျိုးရေး: အဖွဲ့: နှင့်: အလှူကပ် အကျိုး: စေတနာ့ကရိယာ: မျှ: နည်း: သည်:။



၆.၆။ ပင့်ကူအိမ်ကွန်ယက် နှင့် သုံးသပ်ချက်

ပင့်ကူ အိမ်သုံး သပ်ခြင်း (အပျိုး သား)

ကျေးဇာ - ကျောက်ပျာ မြို့နယ် - ပျော်ဘွယ်
 ဒုပင်ဗူ - ပေပင်ပြည် ကုန်းခွဲ - ၁၇.၁၂.၂၀၁၉

ဝင်ရောက်ပွင့်မြို့

လူမျိုးကျောက်ပင်ဗူ
 မွှင်ပါဝင်နိုင်မြို့

မိသားစုအားဦး
 ဆောင်နိုင်မြို့

ပစ္စည်း ၃၅၀
 ပိုင်ဆိုင်မြို့

ပုညဘေး
 နက်လွမ်း
 မြို့မြို့

အရင်းအမြစ်
 ပိုင်ဆိုင်မြို့

မိသားစုအား
 နုခြံမြို့

အုလုပ်အကူအညီအားလုံးပါ

ဦးဆောင်ဆွေးနွေးသူ - ဦးသန်းဆွေး ကျော - သုန်းကြို့ကျောင်း
 ပူးပေါင်းပါဝင်သူ - ကျော့ပါဝင်သူ အချိန် - ရက်စွဲ
 မှတ်တမ်းတင်သူ - ဒေါ်ဖြူဖြူဇော် ၁:၁၅ မိနစ်



ပင်ကိုယ်စာအုပ် သတ်ခြင်း

ကျေးဇူး - ကျောက်ပြာ
အုပ်စု - ပေပင်ပြာ

အမျိုးအမည်

မြို့နယ်အစွန်အဖျား
ရှမ်းပြည်နယ်၊ ဝေပင်ပြာ

လူမှုရေးနှင့်
ငွေကြေးဆိုင်ရာ
ပိုင်ဆိုင်မှု

ဝင်ငွေရှာဖွေရေး

မိသားစုအား ဦးစားပေးခြင်း
မှု

အဖွဲ့အစည်း
ပိုင်ဆိုင်မှု

ပညာရေးလက်
လှမ်းမှု

အကျိုးအမြတ်
ပိုင်ဆိုင်မှု

မိသားစုအား လျှော့
စေမှု

အကျွန်ုပ်တို့အဖွဲ့အစည်းအား ဂုဏ်ပြုမှု

ဦးစားပေးရေးအဖွဲ့အစည်း - ဒေါ်နုနုဝင်း

ကျေးဇူးတင်ကြီး
ဝိက္ခင်

ပူးပေါင်းပါဝင်သူ - အဖေ - ၂၀

အဖို့ - ပေးရန် ၁၀၀
ပိတ်

မှတ်တမ်းတင်သူ - ဒေါ်နုနုဝင်း



ပင်ကူဒိမ်သုံးသပ်ခြင်း (၈၇၇+၆)

ကျောက် - ကျောက်ပျော
အုတ် - ပေပျော

ခြုံနယ် - ပျော့သွယ်
ကုန်ခွဲ - ၁၇.၁၂.၂၀၁၉

လျှော်စက်လုပ်ငန်း
ပျော့တွင်ပါဝင်မှု
မရှိ။

ဝဇ္ဇာကျောစွဲနိုင်မှု။

မိသားစုအား ဦးဆောင်
နိုင်မှု။

သွေးသွေး
ပုံစံအရ
မရှိ။

ယူကရေလစ်
လုပ်ငန်း မရှိ။

အကူအညီ
ပေးနိုင်မှု။

မိသားစုအား လှုံ့
ခြင်းမရှိ။

အလုပ်အကိုင်အဖွဲ့အစည်းရှိမှု။

အမျိုးသား - အနိဂရောင်

အမျိုးသမီး - အပြာရောင်



ပင့်ကူအိမ်ကွန်ယက် သုံးသပ်ချက်။

ပင့်ကူအိမ်သုံးသပ်ခြင်း အား မွေးဖွားခြင်းနှင့်ဆိုင်ခြင်း
 ကျေးဇူး-ကျောက်စွဲ
 ဒုတိယ - ဝေပင်ပြင်

မြို့နယ် - ပျော်သွယ်
 ကျေးရွာ - ၁၇-၁၂-၂၀၁၉

- ဝင်ရောက်ပေးနိုင်မှု၊ ပညာရေးလက်လှမ်း မြီမှု၊ မိသားစုအားလုံးနှင့်
 ဝေပင်၊ အကူအညီပေးနိုင်မှု၊ တို့နှင့် အမျိုးသားများမှ အားသာ
 ခြင်း

- ပစ္စည်းအကူပေးနိုင်မှု၊ အကူအညီပေးနိုင်မှု၊ လူမှု
 ဝေပင်လှမ်းများနှင့် ပါဝင်နိုင်မှု၊ ပြားတွင် အမျိုးသမီးများ
 က အားသာကြခြင်း

- မိသားစုအား ဦးဆောင်နိုင်မှုနှင့် အမျိုးသမီး၊ အမျိုးသား
 ဝမ်းကျင်ပါး ဦးဆောင်ကြခြင်း



၆.၇။ ပြဿနာသစ်ပင် (Problem Tree)

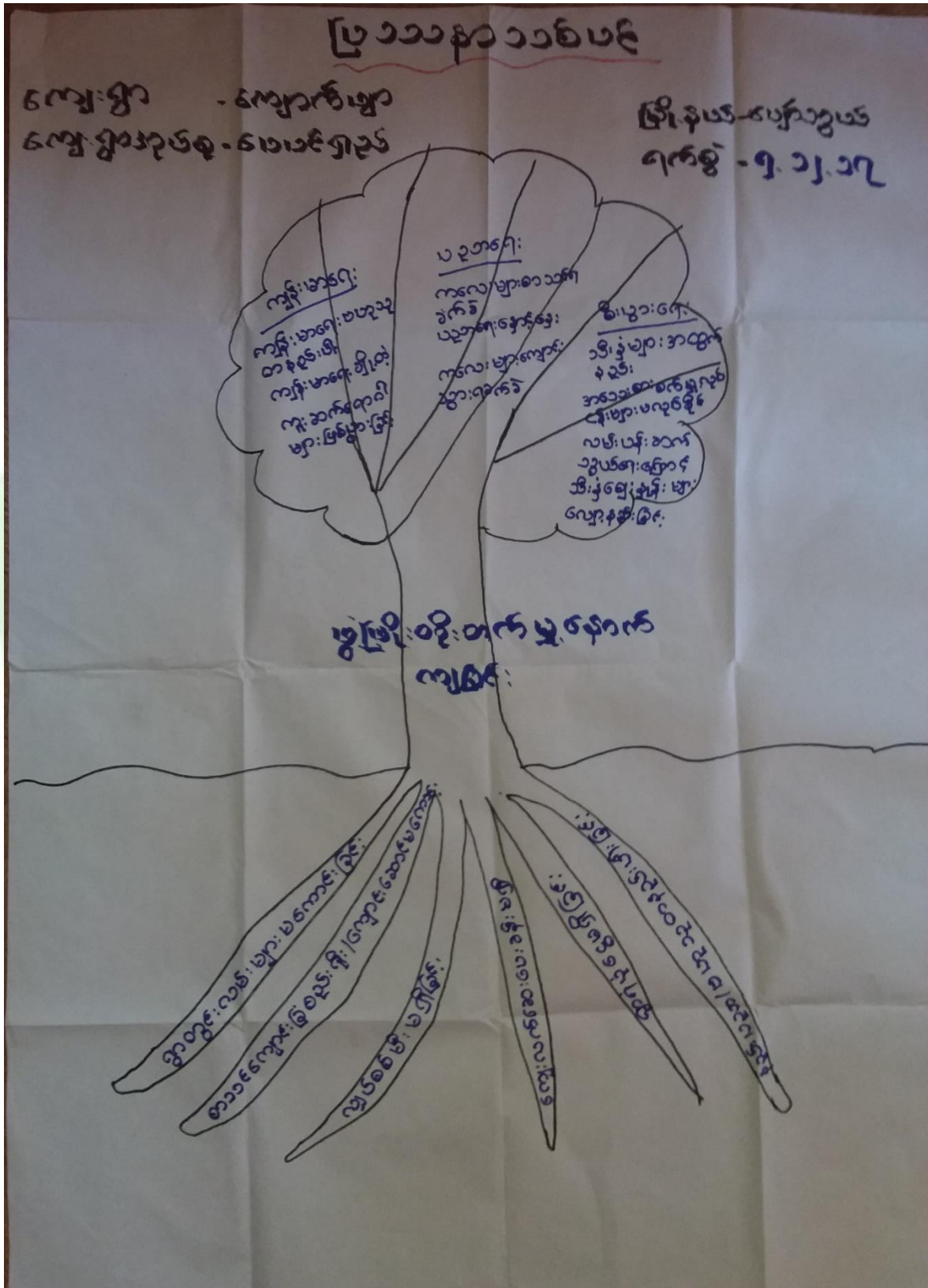



ပြဿနာသစ်ပင်

ဆွေးနွေးခြင်း နှင့် ဆန်းစစ်ခြင်း

ကျေးဇူး - ကျောက်ဖျာ

မြို့နယ် - ပျော်ဘွယ်

အုပ်စု - ပေပင်ရှည်

ရက်စွဲ - ၅.၁၂.၁၇

- ကျောက်ဖျာကျေးဇူး၏ အခက်ခဲ ပြဿနာမှာ ကျေးဇူး ဖွံ့ဖြိုးမှု အားနည်းနေခြင်း ဖြစ်သည်။
- ဖွံ့ဖြိုးမှု အားနည်းသဖြင့် ကျန်းမာရေး၊ ပညာရေး၊ စီးပွားရေး ဝင်ရောက်မှု ဖြစ်လာပါသည်။
- ထိုသို့ဖြစ်ရခြင်းမှာ ကျေးဇူးတွင် လမ်းများ မကောင်းခြင်း၊ စာသင်ကျောင်းဆောင် မလုံလောက်ခြင်း၊ ကျောင်းခြံစည်းရိုး မရှိခြင်း၊ ကျေးလက်ဆေးပေးခန်း မရှိခြင်း၊ ကျေးဇူးတွင် ရယူငွေ မရှိခြင်း၊ နည်းပညာမဟုတ်သူတို့ နည်းပါးခြင်း စသည့် ကျေးဇူး လိုအပ်ချက်များ ကြောင့် ဖြစ်ပါသည်။
- ထို့ကြောင့် ယခုနှစ်စက်ဝန်းတွင် ကျေးဇူး၏ လိုအပ်ချက်ဖြစ်သော စာသင်ကျောင်းဆောင် နှင့် ကျောင်းခြံစည်းရိုး အား ဆောင်ရွက်ပေးသွား မည်ဖြစ်ပါသည်။



၆.၈။ ကျေးရွာ၏ မျက်မှန်းချက် (၄)နှစ်စာ ကျေးရွာဖွံ့ဖြိုးရေးအစီအစဉ်

ကျေးရွာ-ကျေးရွာ အုပ်စု - ဝယ်ငါးဥာ	အမျိုးအမည်	ကျေးရွာအုပ်စုအမည်	ကျေးရွာအုပ်စုအမည်
ကျေးရွာ - ကျေးရွာ အုပ်စု - ဝယ်ငါးဥာ	အမျိုးအမည်	ကျေးရွာအုပ်စုအမည်	ကျေးရွာအုပ်စုအမည်
ကျေးရွာ - ကျေးရွာ အုပ်စု - ဝယ်ငါးဥာ	အမျိုးအမည်	ကျေးရွာအုပ်စုအမည်	ကျေးရွာအုပ်စုအမည်
ကျေးရွာ - ကျေးရွာ အုပ်စု - ဝယ်ငါးဥာ	အမျိုးအမည်	ကျေးရွာအုပ်စုအမည်	ကျေးရွာအုပ်စုအမည်
ကျေးရွာ - ကျေးရွာ အုပ်စု - ဝယ်ငါးဥာ	အမျိုးအမည်	ကျေးရွာအုပ်စုအမည်	ကျေးရွာအုပ်စုအမည်
ကျေးရွာ - ကျေးရွာ အုပ်စု - ဝယ်ငါးဥာ	အမျိုးအမည်	ကျေးရွာအုပ်စုအမည်	ကျေးရွာအုပ်စုအမည်
ကျေးရွာ - ကျေးရွာ အုပ်စု - ဝယ်ငါးဥာ	အမျိုးအမည်	ကျေးရွာအုပ်စုအမည်	ကျေးရွာအုပ်စုအမည်
ကျေးရွာ - ကျေးရွာ အုပ်စု - ဝယ်ငါးဥာ	အမျိုးအမည်	ကျေးရွာအုပ်စုအမည်	ကျေးရွာအုပ်စုအမည်



ဖွဲ့စည်းရေး ညွှန်ကြားမှု

ကျေးရွာ - ကျောက်ကျွန်း
အင်းစိန် - မေပင်မြို့နယ်

ဦးရေ - ၁၇၀၀၂၂၀၀၉
ရက်စွဲ - ၁၇.၁၂.၂၀၀၉

ဦးစား အမှတ်	ဖွဲ့စည်း ကိုယ်စားလှယ် ညွှန်ကြားမှု	ရက်စွဲ	မဲအရေအတွက်
၁	ရွာထွက် ကျောက်ကျွန်း	၁၇.၁၂.၀၉	၁၂၀
၂	အင်းစိန် ကျေးရွာ	၁၇.၁၂.၀၉	၇
၃	ကျေးရွာ	၁၇.၁၂.၀၉	၅
၄	အင်းစိန်	၁၇.၁၂.၀၉	၃

၇။ ကော်မတီဝင်များရွေးချယ်ခြင်းနှင့်ကျေးရွာဖွဲ့ပြီးရေးအစီအစဉ်ဆောင်ရွက်မှုမှတ်တမ်းခါတ်ပုံများ



2018.11.05 15:30

စီမံကိန်းမိတ်ဆက်အစည်းအဝေး မှတ်တမ်းခါတ်ပုံ



2018.11.05 14:57

ပင့်ကူအိမ်ကွန်ယက်ရေးဆွဲနေစဉ် မှတ်တမ်းဓာတ်ပုံ



ကျေးရွာလုပ်ငန်းခွဲအတွက်အခက်အခဲများဖော်ထုတ်ဆွေးနွေးစဉ်



ကော်မတီဝင်များစာရင်း

ကျေးရွာစီမံကိန်းအထောက်အကူပြုကော်မတီ စာရင်းများ			
ကျေးရွာ- ဇယားကိန်း		ကျား/မ	အုပ်စု- ဝေပမင်ဂြုန်း
စဉ်	အမည်		ရာထူး
၁	ဦးကော်လေး		စေတနာ့ဝန်ထမ်း
၂	ဒေါ်စိန်စုဦး		စေတနာ့ဝန်ထမ်း
၃	ဦးဆန်းစွန်း		စီတောက်ဥက္ကဋ္ဌ
၄	ဒေါ်အေးအေး		စီတောက်ဥက္ကဋ္ဌ
၅	ဦးမောင်ဇွဲ		ဝယ်ယူရေးဆပ်ကော်မတီဥက္ကဋ္ဌ
၆	ဒေါ်ခင်စု		ဝယ်ယူရေးဆပ်ကော်မတီ (ပျက်စီးစိန်)
၇	ဦးမောင်ကျော်မျိုး		ဝယ်ယူရေးဆပ်ကော်မတီ (၄၀၅၀၆)
၈	ဦးစိုးစွန်း		စောင့်ကြည့်ကြီးကြပ်ရေးဆပ်ကော်မတီဥက္ကဋ္ဌ
၉	ဒေါ်လင်းမာဦး		စောင့်ကြည့်ကြီးကြပ်ရေးဆပ်ကော်မတီ
၁၀	ဒေါ်ခင်စုဦး		စောင့်ကြည့်ကြီးကြပ်ရေးဆပ်ကော်မတီ
၁၁	ဦးဟန်စိန်		လည်ပတ်ထိန်းသိမ်းရေးဆပ်ကော်မတီဥက္ကဋ္ဌ
၁၂	ဒေါ်ခင်စုဦး		လည်ပတ်ထိန်းသိမ်းရေးဆပ်ကော်မတီ
၁၃	ဒေါ်ကလေးစု		လည်ပတ်ထိန်းသိမ်းရေးဆပ်ကော်မတီ
၁၄	ဦးမျိုးစိန်		ကျေးရွာငွေစာရင်းကိုင်
၁၅	ဦးမောင်စိန်		ဝေဖန်အကြံပြုတိုင်ကြားချက်ဖြေရှင်းရေးအဖွဲ့
၁၆	ဒေါ်ချိုချိုအေး		ဝေဖန်အကြံပြုတိုင်ကြားချက်ဖြေရှင်းရေးအဖွဲ့
၁၇			
၁၈			
၁၉			
၂၀			
၂၁			
၂၂			
၂၃			
၂၄			
၂၅			



၈။ ကျေးရွာအခြေခံအချက်အလက်များ (ပုံစံ-၁) - ပထမနှစ်စက်ဝန်း

ပုံစံ - ၈ - ၁ ကျေးရွာအခြေခံအချက်အလက်များ (Form PC 1)

လမ်းညွှန်ချက်။ ကျေးရွာတစ်ရွာသို့ ပထမဆုံးမိတ်ဆက်ရေး သွားရောက်သောအခါ လူထုစည်းရုံးရေးမှူးသည် ကျေးရွာ ခေါင်းဆောင်များအား ကျေးရွာအချက်အလက်များကို မေတ္တာရပ်ခံ၍ တောင်းခံရမည်။ ဤအချက်အလက်များကို စီမံကိန်း မိတ်ဆက်အစည်းဝေးမတိုင်မီတောင်းခံရမည်။ စီမံကိန်းမိတ်ဆက်အစည်းဝေးတွင် လူထုစည်းရုံးရေးမှူးသည် ဤအချက်အလက် များအား စစ်ဆေးပြီး မှန်ကန်အောင်ပြုလုပ်ရမည်။ ပြီးနောက်တွင် လူထုစည်းရုံးရေးမှူးမှ သတင်းအချက်အလက်ထံသို့ Tablets မှ တဆင့် ဖြည့်သွင်းရမည်။

ကျေးရွာခေါင်းဆောင် အမည် <u>ဒေါ်တင်တင်</u>	ကျေးရွာခေါင်းဆောင်၏ ဖုန်းနံပါတ် <u>၀၉-၇၆၃၅၂၂၅၀</u>	လူထုစည်းရုံးရေးမှူး၏ အမည် <u>ဒေါ်အိမ်အိမ်</u>
မြေဧရိယာတိုင်းဒေသကြီး <u>မန္တလေး</u>	မြို့နယ် <u>ကျောက်ဆည်</u>	ကျေးရွာအုပ်စု <u>ကျေးရွာ</u>

က။ လူဦးရေ

လူမျိုးစု	အိမ်ထောင်စုအရေအတွက်	ကိုးကွယ်သည့်ဘာသာ	အိမ်ထောင်စုအရေအတွက်
လူမျိုးစု (၁) <u>ဗမာ</u>	<u>၂၆၆</u>	ဘာသာ (၁) <u>ဗုဒ္ဓဘာသာ</u>	<u>၂၆၆</u>
လူမျိုးစု (၂) -----		ဘာသာ (၂) -----	
လူမျိုးစု (၃) -----		ဘာသာ (၃) -----	
လူမျိုးစုရော -----		ဘာသာရော -----	
အခြား	အရေအတွက်		
မသန်စွမ်းသူများ	-		
သက်ကြီးရွယ်အိုများ (၆၅ နှစ် နှင့် အထက်)	<u>၂၅</u>		
စစ်ဘေးရှောင်	-		

	အမျိုးသား (အရေအတွက်)	အမျိုးသမီး (အရေအတွက်)
လူဦးရေ		
လူမျိုးစု (၁) <u>ဗမာ</u>	<u>၅၄၀</u>	<u>၅၂၁</u>
လူမျိုးစု (၂) -----		
လူမျိုးစု (၃) -----		
အခြား		
အိမ်ထောင်ဦးစီး	<u>၂၄၁</u>	<u>၂၅</u>

(ခ) အခြေခံအဆောက်အအုံ အသုံးအဆောင်များ

စာသင်ကျောင်း	အမှတ် ခြံပါ	ကျန်းမာရေး	အမှတ် ခြံပါ	ဘာသာရေး အဆောက် အအုံများ	အမှတ် ခြံပါ



အထက်တန်းကျောင်း	<input type="checkbox"/>	ဆေးရုံ	<input type="checkbox"/>	စေတီ	<input checked="" type="checkbox"/>
အလယ်တန်းကျောင်း	<input type="checkbox"/>	ကျန်းမာရေးဌာန	<input type="checkbox"/>	ဘုန်းကြီးကျောင်း	<input checked="" type="checkbox"/>
မူလတန်းကျောင်း	<input type="checkbox"/>	ကျန်းမာရေးဌာနခွဲ	<input type="checkbox"/>	ဟိန္ဒူဘုရားကျောင်း	<input type="checkbox"/>
မူကြိုကျောင်း	<input type="checkbox"/>	ဆေးပေးခန်း	<input type="checkbox"/>	ခရစ်ယာန်ကျောင်း	<input type="checkbox"/>
အခြား	<input type="checkbox"/>	အခြား	<input type="checkbox"/>	ဗလီ	<input type="checkbox"/>
				အခြား	<input type="checkbox"/>
မှတ်ချက် - မူလတန်း ဖွဲ့ကျောင်း		မှတ်ချက်		မှတ်ချက်	

(ဂ) ကျွမ်းကျင်သူများမှတ်တမ်း (ကျေးရွာတွင်နေထိုင်သော သို့မဟုတ် တခြားရွာမှလာရောက်သော ကျွမ်းကျင်သူများ)

(၁) စာသင်ကျောင်း			(၂) ကျန်းမာရေး			(၃) လက်မှုပညာရှင်		
	ရွာတွင်နေထိုင်သူ	အခြားရွာမှလာသူ		ရွာတွင်နေထိုင်သူ	အခြားရွာမှလာသူ		ရွာတွင်နေထိုင်သူ	အခြားရွာမှလာသူ
မူလတန်းပြဆရာ/မ	<input type="checkbox"/>	<input checked="" type="checkbox"/>	ဆရာဝန်	<input type="checkbox"/>	<input type="checkbox"/>	လက်သမား	<input checked="" type="checkbox"/>	<input type="checkbox"/>
အထက်တန်းပြဆရာ/မ	<input type="checkbox"/>	<input type="checkbox"/>	လက်ထောက်ကျန်းမာရေးမှူး	<input type="checkbox"/>	<input type="checkbox"/>	ပန်းရံ	<input checked="" type="checkbox"/>	<input type="checkbox"/>
အလယ်တန်းပြဆရာ/မ	<input type="checkbox"/>	<input type="checkbox"/>	အမျိုးသမီးကျန်းမာရေးဆရာမ	<input type="checkbox"/>	<input type="checkbox"/>	လှုပ်စစ်ကျွမ်းကျင်သမား	<input checked="" type="checkbox"/>	<input type="checkbox"/>
မူကြိုဆရာ/မ	<input type="checkbox"/>	<input type="checkbox"/>	သားဖွားဆရာမ	<input type="checkbox"/>	<input type="checkbox"/>	ရေပိုက်သွယ်သူ	<input type="checkbox"/>	<input type="checkbox"/>
အခြား	<input type="checkbox"/>	<input type="checkbox"/>	ပြည်သူ့ကျန်းမာရေးလုပ်သား	<input type="checkbox"/>	<input type="checkbox"/>	စက်ပြင်ဆရာ	<input checked="" type="checkbox"/>	<input type="checkbox"/>
မှတ်ချက်			မှတ်ချက်			မှတ်ချက်		

(ဃ) ကျေးရွာသို့ ရောက်ရှိနိုင်သည့် လမ်းအခြေအနေ /ကျေးရွာတစ်ရွာသည် ၎င်း၏ ကျေးရွာအုပ်စုနှင့် ဆက်သွယ်ထားသော လမ်းအခြေအနေ (အောက်ပါတို့ကို ဝိုင်းပါ)

ကျောက်ကြမ်းလမ်း ကတ္တရာလမ်း ကွန်ကရစ်လမ်း မော်တော်ဆိုင်ကယ်လမ်း
ကျောက်ခင်းလမ်း မြေသားလမ်း လူသွားလမ်း အခြား _____

(င) ကျေးရွာဖွံ့ဖြိုးမှုစီမံချက်

(၁) လူထုပဟိုပြုစီမံကိန်းမစတင်မှီ ဤကျေးရွာတွင်ကျေးရွာဖွံ့ဖြိုးမှု စီမံချက်ရှိခဲ့ပါသလား? ဝိုင်းပါ
 ရှိပါသည်/မရှိပါ/မသိပါ
 (၂) ရှိခဲ့ပါလျှင် ဤစီမံချက်ကို မည်သည့် ခုနှစ်တွင်ပြင်ဆင်ခဲ့ပါသနည်း? နစ်-----/မသိပါ
 (၃) ဤစီမံချက်ကို မြို့နယ်မှအတည်ပြုခဲ့ပါသလား? ပြုခဲ့ပါသည်/မပြုခဲ့ပါ/မသိပါ

(စ) ခရီးအကွာအဝေး

(၁) ဤကျေးရွာ၏ပဟိုမှ ၎င်းကျေးရွာအုပ်စု၏ပဟိုအထိ ခရီးမိုင်မည်မျှကွာဝေးသနည်း? မိုင်---³---/မသိပါ
 (၂) ဤကျေးရွာမှ ၎င်းကျေးရွာအုပ်စု၏ပဟိုအထိ သွားလာရာတွင်ကြာမြင့်သည့်အချိန်။
 ခြောက်သွေ့ရာသီတွင်ကြာချိန်---^{၁၅}---မိနစ်--- ထော်လာရီ/မော်တော်ဆိုင်ကယ်/ခြေလျင်/လား/မော်တော်ဘုတ်/အခြား-----
 မိုးရာသီတွင်ကြာချိန်---^{၃၀}---မိနစ်--- ထော်လာရီ/မော်တော်ဆိုင်ကယ်/ခြေလျင်/လား/မော်တော်ဘုတ်/အခြား-----



(ဆ) ပတ်ဝန်းကျင်ဆိုင်ရာ သဘာဝဘေးအန္တရာယ်

ဤကျေးရွာတွင် ရေကြီးခြင်းကဲ့သို့ သဘာဝဘေးအန္တရာယ်ကျရောက်ဖူးခြင်း ရှိပါသလား။

မရှိပါ

ရှိပါသည်

ရှိလျှင်ဖော်ပြပါ

၂၀၁၆-၂၀၁၇ ခုနှစ်တွင် ဝေ တိုက်ခတ်အတိတ် ခြင်း

(ဇ) ကျေးရွာတွင် ဖွဲ့စည်းထားသော အဖွဲ့အစည်းများ

လူထုဗဟိုပြုစီမံကိန်းမတိုင်မီ ဤကျေးရွာတွင် ကျေးရွာဖွံ့ဖြိုးရေးအတွက် အစိုးရ (သို့) ရွာသားများကိုယ်တိုင်(သို့) စီမံကိန်းတစ်ခုခုမှ ဖွဲ့စည်းထားသည့် အဖွဲ့အစည်းများရှိပါသလား။

(၁) -----

(၂) -----

(ဈ) အထွေထွေအုပ်ချုပ်ရေး ဦးစီးဌာန (GAD) မှ မှတ်တမ်းတင်ထားခြင်း

ဤကျေးရွာသည် အထွေထွေအုပ်ချုပ်ရေး ဦးစီးဌာန (GAD) မှ မှတ်တမ်းတင်ထားမှု ရှိပါသလား။

မရှိပါ

ရှိပါသည်

ကျေးရွာခေါင်းဆောင်

အမည် ဦးစင်စင်

လက်မှတ်

နေ့စွဲ ၅.၁၀.၂၀၁၇

လူထုစည်းရုံးရေးမှူး

အမည်

ဦးစင်စင်

လက်မှတ်

နေ့စွဲ 31.1.2017



ဒုတိယနှစ်စက်ဝန်း

မူ ၇၆၁

ပုံစံ - ၈ - ၁ ကျေးရွာအခြေခံအချက်အလက်များ (Form PC 1)

လမ်းညွှန်ချက်၊ ကျေးရွာတစ်ရွာသို့ ပထမဆုံးမိတ်ဆက်ခရီး သွားရောက်သောအခါ လူထုစည်းရုံးရေးမှူးသည် ကျေးရွာ ခေါင်းဆောင်များအား ကျေးရွာအချက်အလက်များကို မေတ္တာရပ်ခံ၍ တောင်းခံရသည်။ ဤအချက်အလက်များကို စီမံကိန်း မိတ်ဆက်အစည်းဝေးတွင်တောင်းခံရမည်။ စီမံကိန်းမိတ်ဆက်အစည်းဝေးတွင် လူထုစည်းရုံးရေးမှူးသည် ဤအချက်အလက် များအား စစ်ဆေးပြီး မှန်ကန်အောင်ပြုလုပ်ရမည်။ ပြီးနောက်တွင် လူထုစည်းရုံးရေးမှူးမှ သတင်းအချက်အလက်ထံသို့ Tablets မှ တဆင့် ဖြည့်သွင်းရမည်။

ကျေးရွာခေါင်းဆောင် အမည် ဦးဘဌိုင်း	ကျေးရွာခေါင်းဆောင်၏ ဝန်နံပါတ်	လူထုစည်းရုံးရေးမှူး၏ အမည်
ပြည်နယ်တိုင်းဒေသကြီး မန္တလေး	မြို့နယ် ဝေဟံသွယ်	ကျေးရွာအုပ်စု ဝေဟံရွာ
		ကျေးရွာ ကျောက်မြေ

လူမျိုးစု	အိမ်ထောင်စုအရေအတွက်	ကိုးကွယ်သည့်ဘာသာ	အိမ်ထောင်စုအရေအတွက်
လူမျိုးစု (၁) - ၂၂၅၂	၁၄၂	ဘာသာ (၁) - ၂၃	၁၄၂
လူမျိုးစု (၂) -----		ဘာသာ (၂) -----	
လူမျိုးစု (၃) -----		ဘာသာ (၃) -----	
လူမျိုးစုစော အခြား -----		ဘာသာစော -----	
	အရေအတွက်		
မသန်စွမ်းသူများ	၂		
သက်ကြီးရွယ်အိုများ (၆၅ နှစ် နှင့် အထက်)	၄၀		
စစ်ဘေးရှောင်	-		

	အမျိုးသား (အရေအတွက်)	အမျိုးသမီး (အရေအတွက်)
လူဦးရေ		
လူမျိုးစု (၁) - ၂၂၅၂	၂၃၃	၃၇၃၆
လူမျိုးစု (၂) -----		
လူမျိုးစု (၃) -----		
အခြား		
အိမ်ထောင်ဦးစီး	၁၁၇	၂၇

(၁) အခြေခံအထောက်အအုံ အသုံးအဆောင်များ

စာသင်ကျောင်း	အမှတ် ဖြစ်ပါ	ကျန်းမာရေး	အမှတ် ဖြစ်ပါ	ဘာသာရေး အဆောက် အအုံများ	အမှတ် ဖြစ်ပါ
--------------	-----------------	------------	-----------------	----------------------------	-----------------



အထက်တန်းကျောင်း	<input type="checkbox"/>	ဆေးရုံ	<input type="checkbox"/>	ဝေဝီ	<input checked="" type="checkbox"/>
အလယ်တန်းကျောင်း	<input type="checkbox"/>	ကျန်းမာရေးဌာန	<input type="checkbox"/>	ဘုန်းကြီးကျောင်း	<input checked="" type="checkbox"/>
မူလတန်းကျောင်း	<input checked="" type="checkbox"/>	ကျန်းမာရေးဌာနခွဲ	<input type="checkbox"/>	ဟိန္ဒူဘုရားကျောင်း	<input type="checkbox"/>
ပျက်ကျောင်း	<input type="checkbox"/>	ဆေးပေးစခန်း	<input type="checkbox"/>	ခရစ်ယာန်ကျောင်း	<input type="checkbox"/>
အခြား	<input type="checkbox"/>	အခြား	<input type="checkbox"/>	ဗလီ	<input type="checkbox"/>
အခြား	<input type="checkbox"/>			အခြား	<input type="checkbox"/>
မှတ်ချက် ပျက်ကျောင်း		မှတ်ချက်		မှတ်ချက်	

(ဂ) ကျွမ်းကျင်သူများမှတ်တမ်း (ကျေးရွာတွင်နေထိုင်သော သို့မဟုတ် တခြားရွာမှလာရောက်သော ကျွမ်းကျင်သူများ)

(ခ) စာသင်ကျောင်း			(င) ကျန်းမာရေး			(ခု) လက်မှုပညာရှင်		
	ရွာတွင်နေထိုင်သူ	အခြားရွာမှလာသူ		ရွာတွင်နေထိုင်သူ	အခြားရွာမှလာသူ		ရွာတွင်နေထိုင်သူ	အခြားရွာမှလာသူ
မူလတန်းပြဆရာ/မ	<input checked="" type="checkbox"/>	<input checked="" type="checkbox"/>	ဆရာဝန်	<input type="checkbox"/>	<input type="checkbox"/>	လက်သမား	<input checked="" type="checkbox"/>	<input type="checkbox"/>
အထက်တန်းပြဆရာ/မ	<input type="checkbox"/>	<input type="checkbox"/>	လက်ထောက်ကျန်းမာရေးမှူး	<input type="checkbox"/>	<input type="checkbox"/>	ပန်းရံ	<input type="checkbox"/>	<input type="checkbox"/>
အလယ်တန်းပြဆရာ/မ	<input type="checkbox"/>	<input type="checkbox"/>	အမျိုးသမီးကျန်းမာရေးဆရာမ	<input type="checkbox"/>	<input type="checkbox"/>	လျှပ်စစ်ကျွမ်းကျင်ပီးသမား	<input type="checkbox"/>	<input type="checkbox"/>
ပျက်ကျဆရာ/မ	<input type="checkbox"/>	<input type="checkbox"/>	သားဖွားဆရာမ	<input type="checkbox"/>	<input type="checkbox"/>	ရေပိုက်သူ	<input type="checkbox"/>	<input type="checkbox"/>
အခြား	<input type="checkbox"/>	<input type="checkbox"/>	ပြည်သူ့ကျန်းမာရေးလုပ်သား	<input type="checkbox"/>	<input type="checkbox"/>	စက်ပြင်ဆရာ	<input type="checkbox"/>	<input type="checkbox"/>
မှတ်ချက်			မှတ်ချက်			မှတ်ချက်		

(ဃ) ကျေးရွာသို့ ရောက်ရှိနိုင်သည့် လမ်းအခြေအနေ / ကျေးရွာတစ်ရွာသည် ၎င်း၏ ကျေးရွာအုပ်စုနှင့် ဆက်သွယ်ထားသော လမ်းအခြေအနေ (အောက်ဖက်ကို ဝိုင်းပါ)

ကျောက်ကြမ်းလမ်း ကတ္တရာလမ်း ကွန်ကရစ်လမ်း မော်တော်ဆိုင်ကယ်လမ်း
ကျောက်ခင်းလမ်း မြေသားလမ်း လူသွားလမ်း အခြား _____

(င) ကျေးရွာမျိုးမှတ်ချက်

(၁) လူထုပဟိုပြုစီမံကိန်းမစတင်မီ ဤကျေးရွာတွင်ကျေးရွာမျိုးမှတ်ချက်ရှိခဲ့ပါသလား? ဝိုင်းပါ

(၂) ရှိခဲ့ပါလျှင် ဤစီမံချက်ကို မည်သည့် ခုနှစ်တွင်ပြင်ဆင်ခဲ့ပါသနည်း? နှစ် _____ (မသိပါ)

(၃) ဤစီမံချက်ကို မြို့နယ်မှအတည်ပြုခဲ့ပါသလား? ပြုခဲ့ပါသည်/မပြုခဲ့ပါ (မသိပါ)

(စ) ဝေးအကွာအဝေး

(၁) ဤကျေးရွာ၏တဟိုမှ ၎င်းကျေးရွာအုပ်စု၏တဟိုအထိ ဝေးမိုင်မည်မျှကွာဝေးသနည်း? မိုင် _____ (မသိပါ)

(၂) ဤကျေးရွာမှ ၎င်းကျေးရွာအုပ်စု၏တဟိုအထိ သွားလာရတတ်ကြသည့်အချိန်

ခြောက်သွေ့ရာသီတွင်ကြာချိန် _____ ဘဝစ်ခန့် ထော်လာဂျီ/မော်တော်ဆိုင်ကယ်/မြေလျင်/လား/မော်တော်ဘုတ်/အခြား _____

မိုးရာသီတွင်ကြာချိန် _____ ၁.၅ ဘဝစ်ခန့် ထော်လာဂျီ/မော်တော်ဆိုင်ကယ်/မြေလျင်/လား/မော်တော်ဘုတ်/အခြား _____



(ဆ) ပတ်ဝန်းကျင်ဆိုင်ရာ သဘာဝဘေးအန္တရာယ်

ဤကျေးရွာတွင် ရေကြီးခြင်းကဲ့သို့ သဘာဝဘေးအန္တရာယ်ကျရောက်ဖူးခြင်း ရှိပါသလား။

မရှိပါ ရှိပါသည် ရှိလျှင်ဖော်ပြပါ - ၂၀၁၅ ဇွန် ၁၅ ရက်

(ဇ) ကျေးရွာတွင် ဖွဲ့စည်းထားသော အဖွဲ့အစည်းများ

လူထုဗဟိုပြုစီမံကိန်းမတိုင်မီ ဤကျေးရွာတွင် ကျေးရွာဖွံ့ဖြိုးရေးအတွက် အစိုးရ (သို့) ရွာသားများကိုယ်တိုင်(သို့) စီမံကိန်းတစ်ခုခုမှ ဖွဲ့စည်းထားသည့် အဖွဲ့အစည်းများရှိပါသလား။

(၁) -----

(၂) -----

(ဈ) အထွေထွေအုပ်ချုပ်ရေး ဦးစီးဌာန (GAD) မှ မှတ်တမ်းတင်ထားခြင်း

ဤကျေးရွာသည် အထွေထွေအုပ်ချုပ်ရေး ဦးစီးဌာန (GAD) မှ မှတ်တမ်းတင်ထားမှု ရှိပါသလား။

မရှိပါ ရှိပါသည်

ကျေးရွာခေါင်းဆောင်

အမည် - ဦးဘဌိန်

လက်မှတ် *၇၆၆* နေ့စွဲ - ၂.၁၂.၁၇

လူထုစည်းရုံးရေးမှူး

အမည် *မောင်* ဦးစိုးထက်အောင်

လက်မှတ် *၉၈* နေ့စွဲ - ၂.၁၂.၁၇



တတိယနှစ်စက်ဝန်း

ပုံစံ - ၈ - ၁ ကျေးရွာအခြေခံအချက်အလက်များ (Form PC 1)

လမ်းညွှန်ချက်၊ ကျေးရွာတစ်ရွာသို့ ပထမဆုံးမိတ်ဆက်ခရီးသွားရောက်သောအခါ လူထုစည်းရုံးရေးမှူးသည် ကျေးရွာခေါင်းဆောင်များအားကျေးရွာအချက်အလက်များကိုပေတ္တာရပ်ခံ၍တောင်းခံရသည်။ ဤအချက်အလက်များကိုစီမံကိန်းမိတ်ဆက်အစည်းဝေးမတိုင်မီတောင်းခံရမည်။ စီမံကိန်းမိတ်ဆက်အစည်းဝေးတွင် လူထုစည်းရုံးရေးမှူးသည် ဤအချက်အလက်များအား စစ်ဆေးပြီး မှန်ကန်အောင်ပြုလုပ်ရမည်။ ပြီးနောက်တွင် လူထုစည်းရုံးရေးမှူးမှ သတင်းအချက်အလက်ထံသို့ Tablets မှ တဆင့် ဖြည့်သွင်းရမည်။

ကျေးရွာခေါင်းဆောင် အမည် ဦးစင်စင်	ကျေးရွာခေါင်းဆောင်၏ ဖုန်းနံပါတ် ၀၉ - ၉၆၂၇၄၁၁၂၀	လူထုစည်းရုံးရေးမှူး၏အမည် ဦးမင်းသိန်း
ပြည်နယ်/တိုင်းဒေသကြီး ပဲခူးတိုင်း	မြို့နယ် မော်ခမယ်	ကျေးရွာအုပ်စု ပေပင်တည်
		ကျေးရွာ ရွာသစ်

က၊ လူဦးရေ

လူမျိုးစု	အိမ်ထောင်စုအရေအတွက်	ကိုးကွယ်သည့်ဘာသာ	အိမ်ထောင်စုအရေအတွက်
လူမျိုးစု (၁)----- ဗမာ	၂၇၂	ဘာသာ(၁)----- ဗုဒ္ဓဘာသာ	၂၇၂
လူမျိုးစု (၂)-----		ဘာသာ(၂)-----	
လူမျိုးစု (၃)-----		ဘာသာ(၃)-----	
လူမျိုးစုရော-----		ဘာသာရော-----	
အခြား			
	အရေအတွက်		
မသန်စွမ်းသူများ	-		
သက်ကြီးရွယ်အိုများ (၆၅ နှစ် နှင့် အထက်)	၂၅		
စစ်ဘေးရှောင်	-		



	ရွာတွင်နေထိုင်သူ	အခြားရွာမှလာသူ		ရွာတွင်းနေထိုင်သူ	အခြားရွာမှလာသူ		ရွာတွင်းနေထိုင်သူ	အခြားရွာမှလာသူ
မူလတန်းပြဆရာ/မ	<input type="checkbox"/>	<input checked="" type="checkbox"/>	ဆရာဝန်	<input type="checkbox"/>	<input type="checkbox"/>	လက်သမား	<input checked="" type="checkbox"/>	<input type="checkbox"/>
အထက်တန်းပြဆရာ/မ	<input type="checkbox"/>	<input type="checkbox"/>	လက်ထောက်ကျန်းမာရေးပျိုး	<input type="checkbox"/>	<input type="checkbox"/>	ပန်းရုံ	<input checked="" type="checkbox"/>	<input type="checkbox"/>
အလယ်တန်းပြဆရာ/မ	<input type="checkbox"/>	<input type="checkbox"/>	အမျိုးသမီးကျန်းမာရေးဆရာမ	<input type="checkbox"/>	<input type="checkbox"/>	လျှပ်စစ်ကျွမ်းကျင်ပီးသမား	<input type="checkbox"/>	<input type="checkbox"/>
မူကြိုဆရာ/မ	<input type="checkbox"/>	<input type="checkbox"/>	သားဖွားဆရာမ	<input type="checkbox"/>	<input checked="" type="checkbox"/>	ရေပိုက်သွယ်သူ	<input type="checkbox"/>	<input type="checkbox"/>
အခြား	<input type="checkbox"/>	<input type="checkbox"/>	ပြည်သူ့ကျန်းမာရေးလုပ်သား	<input type="checkbox"/>	<input type="checkbox"/>	စက်ပြင်ဆရာ	<input checked="" type="checkbox"/>	<input type="checkbox"/>
မှတ်ချက်			မှတ်ချက်			မှတ်ချက်		

(ဃ) ကျေးရွာသို့ ရောက်ရှိနိုင်သည့်လမ်းအခြေအနေ / ကျေးရွာတစ်ရွာသည် ၎င်း၏ကျေးရွာအုပ်စုနှင့် ဆက်သွယ်ထားသောလမ်းအခြေအနေ (အောက်ပါတို့ကိုပိုင်းပါ)

- ကျောက်ကြမ်းလမ်း
- ကတ္တရာလမ်း
- ကွန်ကရစ်လမ်း
- မော်တော်ဆိုင်ကယ်လမ်း
- ကျောက်ခင်းလမ်း
- မြေသားလမ်း
- လူသွားလမ်း
- အခြား _____

(င) ကျေးရွာဖွံ့ဖြိုးမှုစီမံချက်

- (၁) လူထုပဟိုပြုစီမံကိန်းမစတင်မှီ ဤကျေးရွာတွင်ကျေးရွာဖွံ့ဖြိုးမှုစီမံချက်ရှိခဲ့ပါသလား? ပိုင်းပါ
- (၂) ရှိခဲ့ပါလျှင် ဤစီမံချက်ကို မည်သည့် ခုနှစ်တွင်ပြင်ဆင်ခဲ့ပါသနည်း? ရှိပါသည်/မရှိပါ/မသိပါ
- (၃) ဤစီမံချက်ကို မြို့နယ်မှအတည်ပြုခဲ့ပါသလား? နှစ်-----/မသိပါ
- ပြုခဲ့ပါသည်/မပြုခဲ့ပါ /မသိပါ

(စ) ခရီးအကွာအဝေး

- (၁) ဤကျေးရွာ၏ပဟိုမှ၎င်းကျေးရွာအုပ်စု၏ပဟိုအထိခရီးမိုင်မည်မျှကွာဝေးသနည်း? ပိုင်-5-----/မသိပါ



(၂) ဤကျေးရွာမှ ၎င်းကျေးရွာအုပ်စုပဟိုအထိသွားလာရာတွင်ကြာမြင့်သည့်အချိန်။

ခြောက်သွေ့ရာသီတွင်ကြာချိန် ၁၅ မိနစ် ထော်လာရှီ/မော်တော်ဆိုင်ကယ်/ခြေလျင်/လား/မော်တော်ဘုတ်/

အခြား -----

မိုးရာသီတွင်ကြာချိန် ၃၀ မိနစ် ထော်လာရှီ/မော်တော်ဆိုင်ကယ်/ခြေလျင်/လား/မော်တော်ဘုတ်/

အခြား -----

(ဆ) ပတ်ဝန်းကျင်ဆိုင်ရာသဘာဝဘေးအန္တရာယ်

ဤကျေးရွာတွင်ရေကြီးခြင်းကဲ့သို့ သဘာဝဘေးအန္တရာယ်ကျရောက်ပူးခြင်း ရှိပါသလား။

မရှိပါ ရှိပါသည် ရှိလျှင်ဖော်ပြပါ ၂၀၀၆ ခုနှစ်တွင် ရေကြီးသောအခါ

(ဇ) ကျေးရွာတွင် ဇွဲစည်းထားသော အဖွဲ့အစည်းများ

လူထုပဟိုပြုစီမံကိန်းမတိုင်မီ ဤကျေးရွာတွင် ကျေးရွာဖွံ့ဖြိုးရေးအတွက် အစိုးရ(သို့)ရွာသားများကိုယ်တိုင်(သို့) စီမံကိန်းတစ်ခုခုမှ ဇွဲစည်းထားသည့် အဖွဲ့အစည်းများရှိပါသလား။

(၁) -----

(၂) -----

(ဈ) အထွေထွေအုပ်ချုပ်ရေး ဦးစီးဌာန (GAD) မှ မှတ်တမ်းတင်ထားခြင်း

ဤကျေးရွာသည် အထွေထွေအုပ်ချုပ်ရေး ဦးစီးဌာန (GAD) မှ မှတ်တမ်းတင်ထားမှု ရှိပါသလား။

မရှိပါ ရှိပါသည်

ကျေးရွာခေါင်းဆောင်

အမည် ဦးမင်းဝင်း
လက်မှတ် [Signature] နေ့စွဲ ၁၂.၁၁.၂၀၁၈

လူထုစည်းရုံးရေးမှူး

အမည် ဦးမင်းခင်မင်း
လက်မှတ် [Signature] နေ့စွဲ ၁၂.၁၁.၂၀၁၈



စတုတ္ထနှစ်စက်ဝန်း

ပုံစံ - ၀ - ၁ ကျေးရွာအခြေခံဒေသ ချက်အလက်များ (Form PC 1)

လမ်းညွှန်ချက်၊ ကျေးရွာတစ်ရွာသို့ ပထမဆုံးမိတ်ဆက်ပေးရန်အတွက် ရောက်သောအခါ လူထုစည်းရုံးရေးမှူးသည် ကျေးရွာခေါင်းဆောင်များအား ကျေးရွာအချက်အလက်များကို မေတ္တာ ရပ်စံဖွဲ့စည်းပေးရမည်။ ဤအချက်အလက်များကို စီမံကိန်းမိတ်ဆက်အစည်းဝေးပတ်ပတ်စီမံကိန်းစံရမည်။ စီမံကိန်းမိတ်ဆက်အစည်းဝေးတွင် လူထုစည်းရုံးရေးမှူးသည် ဤအချက်အလက်များအား ဝစ်ဆေးပြီး မှန်ကန်အောင်ပြုလုပ်ရမည်။ ပြီးနောက်တွင် လူထုစည်းရုံးရေးမှူးမှ သတင်းအချက်အလက်ထံသို့ Tablets မှ ဝေဆင့်ခြင်းပေးရမည်။

ကျေးရွာခေါင်းဆောင် အမည် ဦးအောင်	ကျေးရွာခေါင်းဆောင်၏ ဖုန်းနံပါတ် ၀၅-၇၇၄၄၆၈၂၀၀	လူထုစည်းရုံးရေးမှူး၏အမည် ဖော်ဖြေစိန်
အုပ်စုအမည် မန္တလေး	မြို့နယ် မန္တလေး	ကျေးရွာအုပ်စု ပေမင်းရွာ
		ကျေးရွာ ကျောက်ဖြူ

က၊ လူဦးရေ

လူမျိုးစု	အိမ်ထောင်စုအရေအတွက်	ကျား	မ
ဗမာ	၁၃၀	၆၀	၇၀
ကျား			
မ			
အခြား			
အရေအတွက်			
သန်စွမ်းသူများ	၁၂၀		
ကန်ကြီးရွယ်အိုများ (၅ နှစ် နှင့် အထက်)	၂၃		
ဝဲတေးရှောင်			



	အမျိုးသား(အရေအတွက်)	အမျိုးသမီး(အရေအတွက်)	စုစုပေါင်းအရေအတွက်
လူဦးရေ	၂၃၉	၃၃၆	၅၇၅
လူမျိုးစု (၁)-----			
လူမျိုးစု (၂)-----			
လူမျိုးစု (၃)-----			
အခြား			
အိမ်ထောင်စဉ်းစီး	၁၁၇	၂၅၂	

(ခ)အခြေခံအဆောက်အအုံ အသုံးအဆောင်များ

စာသင်ကျောင်း	အမှတ် ခြံပိ	ကျန်းမာရေး	အမှတ် စင်ပါ	ဘာသာရေးအဆောက် အအုံများ	အမှတ် ခြံပိ
အထက်တန်းကျောင်း	<input type="checkbox"/>	ဆေးရုံ	<input type="checkbox"/>	စေတီ	<input checked="" type="checkbox"/>
အလယ်တန်းကျောင်း	<input type="checkbox"/>	ကျန်းမာရေးဌာန	<input type="checkbox"/>	ဘုန်းကြီးကျောင်း	<input checked="" type="checkbox"/>
မူလတန်းကျောင်း	<input type="checkbox"/>	ကျန်းမာရေးဌာနခွဲ	<input type="checkbox"/>	ဟိန္ဒူဘုရားကျောင်း	<input type="checkbox"/>
မူကြိုကျောင်း	<input type="checkbox"/>	ဆေးပေးခန်း	<input type="checkbox"/>	ခရစ်ယာန်ကျောင်း	<input type="checkbox"/>
အခြား	<input type="checkbox"/>	အခြား	<input type="checkbox"/>	ဗလီ	<input type="checkbox"/>
				အခြား	<input type="checkbox"/>
မှတ်ချက် ၂၃၅		မှတ်ချက်		မှတ်ချက်	



(၈) ခရီးအကွာအဝေး

(၁) ဤကျေးရွာ၏ဝဟ်မှ၎င်းကျေးရွာအုပ်စု၏ဝဟ်အထိခရီးပိုင်းမည်မျှကွာဝေးသနည်း? မိုင် ၂.၀၀၀ / မသိပါ

(၂) ဤကျေးရွာမှ ၎င်းကျေးရွာအုပ်စုဝဟ်အထိသွား လာရာတွင်ကြာမြင့်သည့်အချိန်။

ခရောက်သွေ့ ရာသီတွင်ကြာချိန် ၂၀ မိနစ် ----- ဝေတ်လာရုံ/မော်တော်ဆိုင်ကယ်/မြေလှုပ်/လာ/မော်တော်ဘုတ်/
အကြိမ် -----

မိုးရာသီတွင်ကြာချိန် ၃၀ မိနစ် ----- ဝေတ်လာရုံ/မော်တော်ဆိုင်ကယ်/မြေလှုပ်/လာ/မော်တော်ဘုတ်/
အကြိမ် -----

(ဆ) ပတ်ဝန်းကျင်ဆိုင်ရာသဘာဝဘေးအန္တရာယ်

ဤကျေးရွာတွင်ရေကြီးခြင်းကဲ့သို့ သဘာဝဘေးအန္တရာယ်ဘျဏ်းများဖြစ်ပွား ရှိပါသလား။

မရှိပါ ရှိပါသည် ရှိလျှင်ဖော်ပြပါ-----

(ဇ) ကျေးရွာတွင် ဇွဲ စည်းထားသော အဖွဲ့အစည်းများ

လူထုထုတ်ပြန်ပုံစံကိန်းမတိုင်မီ ဤကျေးရွာတွင် ကျေးရွာဖွံ့ဖြိုးရေးအတွက် အစိုးရ(သို့)ရွာသားများ(ကိုယ်တိုင်(သို့) စီမံကိန်းတစ်စုခုမှ ဇွဲ စည်းထားသည့် အဖွဲ့အစည်းများရှိပါသလား။

(၁) ပျဉ်းမာန် ကျောင်း -----

(၂) စီးပွားရေးကော်မတီ/မဟုတ်ပါ

(ဈ) အထွေထွေအုပ်ချုပ်ရေး ဦးစီးဌာန (GAD) မှ မှတ်တမ်းတင်ထားခြင်း

ဤကျေးရွာသည် အထွေထွေအုပ်ချုပ်ရေး ဦးစီးဌာန (GAD) မှ မှတ်တမ်းတင်ထားမှု ရှိပါသလား။

မရှိပါ ရှိပါသည်

ကျေးရွာခေါင်းဆောင်

အမည် ဦးကျော်စွာ

လက်မှတ် [Signature] ဇန်နဝါရီ ၁၅. ၀၂. ၂၀၁၉

လူထုစည်းရုံးရေးမှူး

အမည် ဒေါ်မြစုစု

လက်မှတ် [Signature] ဇန်နဝါရီ ၁၅. ၀၂. ၂၀၁၉



၉။ ပုံစံ ၈-၂။ စီမံကိန်းစက်ဝန်းအချိန်ဇယား ပထမနှစ်စက်ဝန်း

ပုံစံ - ၈ - ၂ - စီမံကိန်းစက်ဝန်းအချိန်ဇယား (PC 2)

လမ်းညွှန်ချက်၊ သက်ဆိုင်ရာလူထုစည်းရုံးရေးမှု/လက်ထောက်နည်းပညာများမှ စီမံကိန်းစက်ဝန်းအဆင့်တစ်စီပြီးစီးတိုင်း ကျေးရွာအုပ်စုအတွက် ဤပုံစံကို ပြည့်သွင်းရမည်။

စည်းရုံးရေးမှု/ဝန်ထမ်း အမည် - ဒွိ.စိ.စိ.စိ

နေ့စွဲ - 30.1.2017

စက်ဝန်းအားအမှတ်ဖြစ်ပါ စက်ဝန်း(၂) စက်ဝန်း(၃)

စက်ဝန်း (၄)

မြို့နယ် မုဒုံမြို့နယ် ကျေးရွာအုပ်စု စပယ်ဇွန် ကျေးရွာ ရွာသစ်

စီမံကိန်းဆောင်ရွက်မှုအစဉ်များ	နေ့စွဲ		အစည်းအဝေးအတွက်ရောက်သူအရေအတွက်			
	စတင်သည့်နေ့	ပြီးဆုံးသည့်နေ့	အမျိုးသားအရေအတွက်	အမျိုးသမီးအရေအတွက်	အိမ်ထောင်စုအရေအတွက်	လူမျိုးစုထက်ရောက်သူအရေအတွက်နှင့် လူမျိုးစုအမည်
၁။ ကျေးရွာစီမံကိန်း မိတ်ဆက်အစည်းအဝေး	30.1.17	30.1.17	၇၈	၅၅	၁၃၃	မုဒုံ၊ စပယ်ဇွန်
၂။ ကျေးရွာစွဲမြဲရေး စီမံချက်ရေးဆွဲခြင်း အစည်းအဝေး	31.1.17	31.1.17	၇၀	၆၁	၁၃၁	မုဒုံ၊ စပယ်ဇွန်
၃။ ကျေးရွာအုပ်စု လုပ်ငန်းဆုံးဖြတ်ချက်ချသည့် အစည်းအဝေး	3.2.17	3.2.17	၈	၇	၁၅	မုဒုံ၊ စပယ်ဇွန်
၄။ မြို့နယ်အဆင့် စီမံကိန်းရေးဆွဲရေး နှင့် အကောင်အထည်ဖော်ရေးကော်မတီ၏ စီမံကိန်း သုံးသပ်မှု အစည်းအဝေး			မလို	မလို	မလို	မလို
၅။ မြို့နယ် စီမံကိန်းရေးဆွဲရေး နှင့် အကောင်အထည်ဖော်ရေး ကော်မတီ၏ဆုံးဖြတ်မှုကို ရွာသို့ အသိပေးအကြောင်းကြားသည့် အစည်းအဝေး						
၆။ စီမံကိန်းလုပ်ငန်းခွဲစီမံချက်ရေးဆွဲခြင်း အစည်းအဝေး						
၆.၁။ စီမံကိန်းလုပ်ငန်း အကောင်အထည်ဖော်ရေးအစီအစဉ် ရေးဆွဲခြင်း						



ဒုတိယနှစ်စက်ဝန်း

ပုံစံ - ၈ - ၂ - စီမံကိန်းတော်ဝန်အချိန်ဇယား (PC 2)

လမ်းညွှန်ဖွဲ့စည်းမှုအတွက် သက်ဆိုင်ရာလုပ်ငန်းစဉ်များ/လက်ထောက်နည်းပညာများမှ စီမံကိန်းတော်ဝန်အဆင့်တစ်ခုစီဖြစ်ပြီး ကျေးရွာနှင့် ကျေးရွာအုပ်စုအတွက် ဤပုံစံကို ပြည့်သွင်းရမည်။

စည်းရုံးရေးမှူး/ဝန်ထမ်း အမည် - **ဦးစိန်ထွန်းထွန်း**

နေ့စွဲ **၅.၁၂.၁၇** စက်ဝန်အားအမှတ်ဖြစ်ပါ စက်ဝန်(၈) စက်ဝန်(၂) စက်ဝန်(၃) စက်ဝန်(၄)

ပြည်နယ်/တိုင်း **ဗဟိုပြည်နယ်** ကျေးရွာအုပ်စု - **၀၅၀၅၅၅၅** ကျေးရွာ - **ကျောက်တော**

စီမံကိန်းဆောင်ရွက်မှုအဆင့်များ	နေ့စွဲ		အစည်းအဝေးတွင်တက်ရောက်သူအရေအတွက်			
	စတင်သည့်နေ့	ပြီးဆုံးသည့်နေ့	အချိုးသားအရေအတွက်	အချိုးသီးအရေအတွက်	ဒိပ်ထောင်စုအရေအတွက်	လူမျိုးစုတက်ရောက်သူအရေအတွက်နှင့်လူမျိုးစုအမည်
၁။ ကျေးရွာစီမံကိန်း စီမံဆောင်ရွက်အစည်းအဝေး	၅.၁၂.၁၇	၅.၁၂.၁၇	၄၂	၄၆	၄၈၈	၈၈ ၂၂၂
၂။ ကျေးရွာစွဲကြီးရေး စီမံချက်ရေးဆွဲခြင်းအစည်းအဝေး	၆.၁၂.၁၇	၆.၁၂.၁၇	၄၂	၄၆	၄၈၈	၈၈ ၂၂၂
၃။ ကျေးရွာအုပ်စု လုပ်ငန်းဆုံးဖြတ်ချက်ချသည့်အစည်းအဝေး	၁၈.၁၂.၁၇	၁၈.၁၂.၁၇	၅	၃	၈	၈ ၂၂၂
၄။ မြို့နယ်အဆင့် စီမံကိန်းရေးဆွဲရေးနှင့် အကောင်အထည်ဖော်ရေးကော်မတီ၏ စီမံကိန်း သုံးသပ်မှုအစည်းအဝေး			မလို	မလို	မလို	မလို
၅။ မြို့နယ် စီမံကိန်းရေးဆွဲရေးနှင့် အကောင်အထည်ဖော်ရေး ကော်မတီ၏ဆုံးဖြတ်မှုကို ရွာသို့ အသိပေးအကြောင်းကြားသည့် အစည်းအဝေး						
၆။ စီမံကိန်းလုပ်ငန်းစဉ်စီမံချက်ရေးဆွဲခြင်းအစည်းအဝေး						



<p>၅။ မြို့နယ် ဝိပဿနာရေးရာဇာရုံ အကောင်အထည်ဖော်ရေးကော်မတီ၏ဆုံးဖြတ်မှုကို ရွာသို့ အသိပေးအကြောင်းကြားသည့်အစည်းအဝေး</p>	၅.၂.၂၀၂၀	၅.၂.၂၀၂၀	၃၅	၄၀	၅၅	၀	၀	၂၀၂၀	၅၅	၅၃.၅၅%
၆။ ဝိပဿနာရေးရာဇာရုံ ဝိပဿနာရေးရာဇာရုံ အစည်းအဝေး	မရ	မရ	မရ	မရ	မရ	မရ	မရ	မရ	မရ	မရ
၆.၁။ ဝိပဿနာရေးရာဇာရုံ အကောင်အထည်ဖော်ရေးအစည်းအဝေး	၅.၂.၂၀၂၀	၅.၂.၂၀၂၀	၃၅	၄၀	၅၅	၀	၀	၂၀၂၀	၅၅	၅၃.၅၅%
၆.၂။ ဝယ်ယူရေးအစီအစဉ် ရေးဆွဲခြင်း	၅.၂.၂၀၂၀	၅.၂.၂၀၂၀	၃၅	၄၀	၅၅	၀	၀	၂၀၂၀	၅၅	၅၃.၅၅%
၆.၃။ ဘဏ္ဍာရေးရာဇာရုံ လျာထားအစီအစဉ် ရေးဆွဲခြင်း	၅.၂.၂၀၂၀	၅.၂.၂၀၂၀	၃၅	၄၀	၅၅	၀	၀	၂၀၂၀	၅၅	၅၃.၅၅%
၆.၄။ မြေ/ထိန်းအစီအစဉ် ရေးဆွဲခြင်း	၅.၂.၂၀၂၀	၅.၂.၂၀၂၀	၃၅	၄၀	၅၅	၀	၀	၂၀၂၀	၅၅	၅၃.၅၅%
၇။ ဝိပဿနာရေးရာဇာရုံ တိုးတက်မှု စောင့်ကြည့်အစည်းအဝေး	မရ	မရ	မရ	မရ	မရ	မရ	မရ	မရ	မရ	မရ
၇.၁။ အစည်းအဝေး ပထမအကြိမ်										
၇.၂။ အစည်းအဝေး ဒုတိယအကြိမ်										
၇.၃။ အစည်းအဝေး တတိယအကြိမ်										



၁၀။ ပုံစံ ၈-၃။ ကျေးရွာဖွံ့ဖြိုးရေး ဦးစားပေးအစီအစဉ် - ပထမနှစ်စက်ဝန်း

ပုံစံ - ၈ - ၃ ကျေးရွာဖွံ့ဖြိုးရေး ဦးစားပေးအစီအစဉ် (Form PC 3)

လမ်းညွှန်ချက်၊ အဆင့်(၃) ကျေးရွာမှိုင်းချက်အစည်းအဝေး ပြီးဆုံးသောအခါ ကျေးရွာစီမံကိန်း အထောက်အကူပြု ကော်မတီသည် လူထုစည်းရုံးရေးမှူးအကူအညီဖြင့် ဤပုံစံကိုပြည့်စုံအောင် ဖြည့်သွင်းရမည်။			
လူထုစည်းရုံးရေးမှူး/ဝန်ထမ်း အမည် <u>ဒေါ်ခင်စု</u>			
နေ့စွဲ - <u>၂၀၁၅.၀၁.၂၀</u>		စက်ဝန်းအား အမှတ်ခြစ်ပါ (✓) စက်ဝန်း(၁) □ စက်ဝန်း(၂) □ စက်ဝန်း(၃) □ စက်ဝန်း(၄)	
ပြည်နယ်/တိုင်း <u>မန္တလေး</u>	မြို့နယ် <u>ကျေးရွာမြို့နယ်</u>	ကျေးရွာအုပ်စု <u>ပလောင်ရွာ</u>	ကျေးရွာ <u>လှသာ</u>
က။ အခက်အခဲအတားအဆီးများအားဆွေးနွေးခြင်း - ယခုလက်ရှိအခြေအနေတွင် ဤကျေးရွာဖွံ့ဖြိုးတိုးတက်ရေးအတွက် အဓိက အခက်အခဲအတားအဆီးများသည် မည်သည်များဖြစ်ပါသနည်း။ (အမျိုးသား/သမီး အနည်းဆုံးအခက်အခဲ ၅ ခုစီဖော်ပြပါ)			
အမျိုးသား အဖွဲ့မှ တင်ပြသောအခက်အခဲအတားအဆီးများ		အမျိုးသမီး အဖွဲ့မှ တင်ပြသောအခက်အခဲအတားအဆီးများ	
၁	<u>မြို့ထုတ်တွင် လူထုစည်းရုံးရေးအဖွဲ့</u>	၁	<u>လူထုစည်းရုံးရေးအဖွဲ့</u>
၂	<u>ကျေးရွာအုပ်စုအဖွဲ့</u>	၂	<u>ကျေးရွာအုပ်စုအဖွဲ့</u>
၃	<u>ကျေးရွာအုပ်စုအဖွဲ့</u>	၃	<u>ကျေးရွာအုပ်စုအဖွဲ့</u>
၄	<u>ကျေးရွာအုပ်စုအဖွဲ့</u>	၄	<u>ကျေးရွာအုပ်စုအဖွဲ့</u>
၅	<u>ကျေးရွာအုပ်စုအဖွဲ့</u>	၅	<u>ကျေးရွာအုပ်စုအဖွဲ့</u>

ခ။ မှိုင်းချက်ခြင်း - နောင်လာမည့် (၅) နှစ် အတွင်း ကျေးရွာဖွံ့ဖြိုးရေး မှိုင်းချက်များအား တင်ပြပါ။

အမျိုးသားအဖွဲ့မှ တင်ပြသောမှိုင်းချက်များ		အမျိုးသမီးအဖွဲ့မှ တင်ပြသောမှိုင်းချက်များ	
၁	<u>လူထုစည်းရုံးရေးအဖွဲ့</u>	၁	<u>လူထုစည်းရုံးရေးအဖွဲ့</u>
၂	<u>ကျေးရွာအုပ်စုအဖွဲ့</u>	၂	<u>ကျေးရွာအုပ်စုအဖွဲ့</u>
၃	<u>ကျေးရွာအုပ်စုအဖွဲ့</u>	၃	<u>ကျေးရွာအုပ်စုအဖွဲ့</u>
၄	<u>ကျေးရွာအုပ်စုအဖွဲ့</u>	၄	<u>ကျေးရွာအုပ်စုအဖွဲ့</u>
၅	<u>ကျေးရွာအုပ်စုအဖွဲ့</u>	၅	<u>ကျေးရွာအုပ်စုအဖွဲ့</u>

င။ လူထုစီမံကိန်း၏ လာမည့် (၄) နှစ်အတွက် အကျုံးမဝင်သော ဦးစားပေး ဖွံ့ဖြိုးတိုးတက်မှု လုပ်ငန်း အစီအစဉ်များအားဖော်ပြပါ။

အဆင့်	ကျေးရွာအတွက် ဦးစားပေး ဖွံ့ဖြိုးတိုးတက်မှု လုပ်ငန်းစဉ်များ	အဆိုပြုသူ (အမျိုးသား/အမျိုးသမီး/အမျိုးသား+အမျိုးသမီး)	ခန့်မှန်းကုန်ကျစရိတ်	အကျိုးခံစားခွင့်ရှိသူ ခန့်မှန်းခြေ အရေအတွက်
၁	<u>လူထုစည်းရုံးရေးအဖွဲ့</u>	<u>ဒေါ်ခင်စု</u>		<u>၁၀၅၀ - ဦး</u>
၂	<u>ကျေးရွာအုပ်စုအဖွဲ့</u>	<u>ဒေါ်ခင်စု</u>		<u>၁၀၅၀ - ဦး</u>
၃	<u>ကျေးရွာအုပ်စုအဖွဲ့</u>	<u>ဒေါ်ခင်စု</u>		<u>၁၀၅၀ - ဦး</u>
၄	<u>ကျေးရွာအုပ်စုအဖွဲ့</u>	<u>ဒေါ်ခင်စု</u>		<u>၁၀၅၀ - ဦး</u>
၅	<u>ကျေးရွာအုပ်စုအဖွဲ့</u>	<u>ဒေါ်ခင်စု</u>		<u>၁၀၅၀ - ဦး</u>

ဃ။ လူထုစီမံကိန်း၏ လာမည့် (၄) နှစ်အတွက် အကျုံးမဝင်သော ဦးစားပေး ဖွံ့ဖြိုးတိုးတက်မှု လုပ်ငန်း အစီအစဉ်များအားဖော်ပြပါ။

အဆင့်	ကျေးရွာအတွက် ဦးစားပေး ဖွံ့ဖြိုး	အဆိုပြုသူ (အမျိုးသား/အမျိုးသမီး)	အခန်းကဏ္ဍ



	တိုးတက်မှု လုပ်ငန်းစဉ်များ	အမျိုးသမီးများ/အမျိုးသား+ အမျိုးသမီး)	
၁			
၂			
၃			
၄			
၅			

ခေါင်းဆောင်၊ ကျေးရွာစီမံကိန်းအထောက်အကူပြုကော်မီတီမှ အတည်ပြုသည်။

အမည် ဒေါ်ဗုဒ္ဓ လက်မှတ် [Signature] နေ့စွဲ 31.1.2017



ဒုတိယနှစ်စက်ဝန်း

ပုံစံ - ၈ - ၃ ကျေးရွာခွဲ၊ ငြိမ်းရေး ဦးစားပေးအစီအစဉ် (Form PC 3)

လမ်းညွှန်ခွက် အဆင့်(၃) ကျေးရွာမျှော်မှန်းချက်အစည်းအဝေး ပြီးဆုံးသောအခါ ကျေးရွာစီမံကိန်း အထောက်အကူပြု ကော်မတီသည် လူထုစည်းရုံးရေးမှူးအကူအညီဖြင့် ဤပုံစံကိုပြည့်စုံအောင် ဖြည့်သွင်းရမည်။

လူထုစည်းရုံးရေးမှူး/ဝန်ထမ်း အမည် - **ဦးစန် တက်ဒီအောင်**

မေး ၆.၅၂.၁၃ စက်ဝန်းအား အမှတ်ခြစ်ပါ (✓) □ စက်ဝန်း(၁) □
 စက်ဝန်း(၂) □ စက်ဝန်း(၃) □ စက်ဝန်း(၄) □

ပြည်နယ်/တိုင်း ဗဟိုဌာန: **မြန်မာပြောအွတ်** ကျေးရွာအုပ်စု **ပေးပေးရှည်** ကျေးရွာ - **ကျောက်ဗျာ**

က၊ အခက်အခဲအတားအဆီးများအားဆွေးနွေးခြင်း - ယခုလက်ရှိအခြေအနေတွင် ဤကျေးရွာခွဲ၊ ငြိမ်းတိုးတက်ရေးအတွက် အဓိက အခက်အခဲအတားအဆီးများသည် မည်သည်များဖြစ်ပါသနည်း။ (အမျိုးသား/သမီး အနည်းဆုံးအခက်အခဲ ၅ ခုစီဖော်ပြပါ)

အမျိုးသား အဖွဲ့မှ တင်ပြသောအခက်အခဲအတားအဆီးများ	အမျိုးသမီး အဖွဲ့မှတင်ပြသောအခက်အခဲအတားအဆီးများ
၁ ခြံရံစုခြား ဗဟိုပြုသဖြင့် ကျောင်းသား/သူများ ဝင်ရောက်ရခက်ခဲခြင်း	၁ ခြံရံစုခြား ဗဟိုပြုသဖြင့် အထွက်ကျောင်းသား/သူများ ဝင်ရောက်ရခက်ခဲခြင်း
၂ မြို့ရွာတွင်းကမ်း၊ မြို့ကောင်းသဖြင့် သွားလာရခက်ခဲခြင်း	၂ မြို့ရွာတွင်းကမ်း၊ မြို့ကောင်းသဖြင့် သွားလာရခက်ခဲခြင်း
၃ ကျေးလက်ဆေးပေးစခန်း ဗဟိုပြုသဖြင့် အထွက်ကျောင်းသားများ ဝင်ရောက်ရခက်ခဲခြင်း	၃ ဆေးပေးစခန်း ဗဟိုပြုသဖြင့် အထွက်ကျောင်းသားများ ဝင်ရောက်ရခက်ခဲခြင်း
၄ လျှပ်စစ်ဓါတ် ဗဟိုပြုသဖြင့် အထွက်ကျောင်းသားများ ဝင်ရောက်ရခက်ခဲခြင်း	၄ လျှပ်စစ်ဓါတ် ဗဟိုပြုသဖြင့် အထွက်ကျောင်းသားများ ဝင်ရောက်ရခက်ခဲခြင်း
၅ ဧည့်သည်များ အာဘိဗုဒ္ဓဘာသာ ဗဟိုပြုခြင်း	၅ အာဘိဗုဒ္ဓဘာသာ ဗဟိုပြုသဖြင့် အထွက်ကျောင်းသားများ ဝင်ရောက်ရခက်ခဲခြင်း
၆	၆
၇	၇

ခ၊ မျှော်မှန်းခြင်း - နောင်လာမည့် (၅) နှစ် အတွင်း ကျေးရွာခွဲ၊ ငြိမ်းရေး မျှော်မှန်းလျာထားချက်များအား တင်ပြပါ။

အမျိုးသားအဖွဲ့မှ တင်ပြသောမျှော်မှန်းချက်များ	အမျိုးသမီးအဖွဲ့မှ တင်ပြသောမျှော်မှန်းချက်များ
၁ ကျောင်းခြံရံစုခြား ဂြိုဟ်လာစေ့ရန်	၁ ကျောင်းခြံရံစုခြား ဂြိုဟ်လာစေ့ရန်
၂ ရွာတွင်းကမ်း၊ မြို့ကောင်း ဗွန် ဟာဂန်	၂ ရွာတွင်းကမ်း၊ မြို့ကောင်း ဗွန် ဟာဂန်
၃ ကျန်းမာရေးဆေးရုံရှာဖွေရရှိလာရန်	၃ ကျန်းမာရေးဆေးရုံရှာဖွေရရှိလာရန်
၄ လျှပ်စစ်ဓါတ် ဂြိုဟ်ပြီး အသားစားလုပ်ငန်း ဗဟိုပြုသဖြင့် ဝင်ရောက်ရန်	၄ လျှပ်စစ်ဓါတ် ဂြိုဟ်ပြီး လာရန်
၅ ဧည့်သည်များ အာဘိဗုဒ္ဓဘာသာ ဂြိုဟ်လာရန်	၅ အာဘိဗုဒ္ဓဘာသာ ဂြိုဟ်လာရန်
၆	၆
၇	၇



ဂ။ လူထုစီမံကိန်း၏ လာမည့် (၄) နှစ်အတွက် အကျုံးဝင်သော ဦးစားပေး ဖွံ့ဖြိုးတိုးတက်မှု လုပ်ငန်း အစီအစဉ်များအားဖော်ပြပါ။

အဆင့်	ကျေးရွာအတွက် ဦးစားပေး ဖွံ့ဖြိုးတိုးတက်မှု လုပ်ငန်းစဉ်များ	အဆိုပြုသူ (အမျိုးသားများ/ အမျိုးသမီးများ/အမျိုးသား+ အမျိုးသမီး)	ခန့်မှန်းကုန်ကျ စရိတ်	အကျိုးခံစားခွင့်ရှိသူ ခန့်မှန်းခြေ အရေ အတွက်
၁	ကျေးရွာခြံစည်းရိုး၊ ထိန်းသိမ်းရေး၊ ပြင်ဆင်ရေး၊ ပြုပြင်ရေး	အမျိုးသား + အမျိုးသမီး		၆၃၅
၂	ရွာတွင်းလမ်းပြုပြင်ရေး	အမျိုးသား၊ အမျိုးသမီး		၆၃၅
၃	ကျေးလက်ဆေးပေးခန်း	အမျိုးသား + အမျိုးသမီး		၆၃၅
၄	လျှင်စစ်စီး	အမျိုးသား + အမျိုးသမီး		၆၃၅
၅				
၆				
၇				

ဃ။ လူထုစီမံကိန်း၏ လာမည့် (၄) နှစ်အတွက် အကျုံးမဝင်သော ဦးစားပေး ဖွံ့ဖြိုးတိုးတက်မှု လုပ်ငန်း အစီအစဉ်များအားဖော်ပြပါ။

အဆင့်	ကျေးရွာအတွက် ဦးစားပေး ဖွံ့ဖြိုး တိုးတက်မှု လုပ်ငန်းစဉ်များ	အဆိုပြုသူ (အမျိုးသားများ/ အမျိုးသမီးများ/အမျိုးသား+ အမျိုးသမီး)	အခန်းကဏ္ဍ
၁	အင်အားစွမ်းအင်	အမျိုးသမီး	
၂	ဥပဒေရေးရာ	အမျိုးသား	
၃			
၄			
၅			
၆			

ခေါင်းဆောင်၊ ကျေးရွာစီမံကိန်းအထောက်အကူပြုကော်မတီမှ အတည်ပြုသည်။

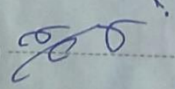
အမည် ဦးသန်းထွေး လက်မှတ်  နေ့စွဲ ၆.၁၂.၁၇



တတိယနှစ်စက်ဝန်း

ပုံစံ - ၀-၃ ကျေးရွာခွဲ ငြိမ်းရေး ဦးစားပေးအစီအစဉ် (Form PC 3)

လယ်ထွက်မှတ်တမ်း အဆင့်(၃)ကျေးရွာပွဲများရက်အစည်းအဝေးပြီးဆုံးသောအခါ ကျေးရွာပီပီကိန်း အထောက်အကူပြု စက်ပတ် သည် လူထုစည်းရုံးရေးမှူးအကူအညီဖြင့် ဤပုံစံကိုပြည့်စုံအောင် ပြည့်သွင်းရမည်။

လူထုစည်းရုံးရေးမှူး/ဝန်ထမ်း အမည် - ဦး မင်း မင်း မင်း :

ခန့်မှန်း	စက်ဝန်းအား အမှတ်ဖြစ်ပါ (V) <input type="checkbox"/> စက်ဝန်း(၁) <input type="checkbox"/> စက်ဝန်း(၂) <input type="checkbox"/> စက်ဝန်း(၃) <input type="checkbox"/> စက်ဝန်း(၄)
-----------	---

ပြည်နယ်/တိုင်း မန္တလေး	မြို့နယ် မင်းဘူးမြို့နယ်	ကျေးရွာအုပ်စု မင်းမင်းကျေးရွာ	ကျေးရွာ ပွဲသစ်
---------------------------	-----------------------------	----------------------------------	-------------------

၀၁ အခက်အခဲအတားအဆီးများအားဆွေးနွေးခြင်း - ယခုလက်ရှိအခြေအနေတွင်ဤကျေးရွာခွဲ ငြိမ်းတိုးတက်ရေးအတွက် အဓိကအခက်အခဲအတားအဆီးများသည် မည်သည်များဖြစ်ပါသနည်း (အမျိုးသား/သမီး အနည်းဆုံးအခက်အခဲ ၅ ခုစီဖော်ပြပါ)

အုပ်စုခွဲ ဆွေးနွေးမှုများမှ တင်ပြသောအခက်အခဲအတားအဆီးများ	
၁) ရွာတွင်း လမ်း မီး မီး နှစ် နှစ် ရွာတွင်း လမ်း မီး နှစ် နှစ်	<input type="checkbox"/> ကျား <input type="checkbox"/> မကျား + မ
၂) ရွာပတ်လမ်း မီး မီး နှစ် နှစ် ရွာပတ်လမ်း မီး မီး နှစ် နှစ်	<input type="checkbox"/> ကျား <input type="checkbox"/> မကျား + မ
၃) ရွာပတ်လမ်း မီး မီး နှစ် နှစ် ရွာပတ်လမ်း မီး မီး နှစ် နှစ်	<input type="checkbox"/> ကျား <input type="checkbox"/> မကျား + မ
၄) ရွာပတ်လမ်း မီး မီး နှစ် နှစ် ရွာပတ်လမ်း မီး မီး နှစ် နှစ်	<input type="checkbox"/> ကျား <input type="checkbox"/> မကျား + မ
၅) ရွာပတ်လမ်း မီး မီး နှစ် နှစ် ရွာပတ်လမ်း မီး မီး နှစ် နှစ်	<input type="checkbox"/> ကျား <input type="checkbox"/> မကျား + မ
၆) ရွာပတ်လမ်း မီး မီး နှစ် နှစ် ရွာပတ်လမ်း မီး မီး နှစ် နှစ်	<input type="checkbox"/> ကျား <input type="checkbox"/> မကျား + မ
	<input type="checkbox"/> ကျား <input type="checkbox"/> မကျား + မ
	<input type="checkbox"/> ကျား <input type="checkbox"/> မကျား + မ
	<input type="checkbox"/> ကျား <input type="checkbox"/> မကျား + မ
	<input type="checkbox"/> ကျား <input type="checkbox"/> မကျား + မ



ခ။ မျှော်မှန်းခြင်း- နောင်လာမည့် (၅)နှစ် အတွင်း ကျေးရွာဖွံ့ဖြိုးရေး မျှော်မှန်းလျာထားချက်များအား တင်ပြပါ။

အုပ်စုဖွဲ့ဆွေးနွေးမှုများမှ တင်ပြသော အခက်အခဲအတားအဆီးများ	
၃) လျှပ်စစ်ဖို့ ၇၅ ခေ့ချင် ဝယ်	<input type="checkbox"/> ကျား <input type="checkbox"/> မ ကျား + မ
၁) စွာတွင်း လမ်း များ သွား ကျန် အဆင်မပြေ ခေ့ချင် ဝယ်	<input type="checkbox"/> ကျား <input type="checkbox"/> မ ကျား + မ
၃) ကျေး လမ်း ဆေး လေး ခန်း ဖြို ခေ့ချင် မှ ဝယ်	<input type="checkbox"/> ကျား <input type="checkbox"/> မ ကျား + မ
၄) ကျေး ဇာရွေး နည်း ပညာ များ ၇၅ ခေ့ချင် ဝယ်	<input type="checkbox"/> ကျား <input type="checkbox"/> မ ကျား + မ
	<input type="checkbox"/> ကျား <input type="checkbox"/> မ <input type="checkbox"/> ကျား + မ
	<input type="checkbox"/> ကျား <input type="checkbox"/> မ <input type="checkbox"/> ကျား + မ
	<input type="checkbox"/> ကျား <input type="checkbox"/> မ <input type="checkbox"/> ကျား + မ
	<input type="checkbox"/> ကျား <input type="checkbox"/> မ <input type="checkbox"/> ကျား + မ
	<input type="checkbox"/> ကျား <input type="checkbox"/> မ <input type="checkbox"/> ကျား + မ
	<input type="checkbox"/> ကျား <input type="checkbox"/> မ <input type="checkbox"/> ကျား + မ

ဂ။ လူထုစိမ့်ကိန်း၏ လာမည့် (၄)နှစ်အတွက် အကျိုးဝင်သော ဦးစားပေး ဖွံ့ဖြိုးတိုးတက်မှု လုပ်ငန်း အစီအစဉ်များအား ဖော်ပြပါ။

ဦးစားပေးအဆင့်	ကျေးရွာအတွက် ဦးစားပေး ဖွံ့ဖြိုးတိုးတက်မှု လုပ်ငန်းစဉ်များ	အဆိုပြုသူ (အမျိုးသားများ/ အမျိုးသမီးများ/ အမျိုးသား+အမျိုးသမီး)	အခန်းကဏ္ဍ	ဦးစားပေး အဆင့် သတ်မှတ်ချက်	ခန့်မှန်း ကုန်ကျစရိတ်	အကျိုးခံစားခွင့်ရှိသူ ခန့်မှန်းခြေအရေအတွက်		
						ကျား	မ	ပေါင်း
၁	အခြေခံ လမ်းဖို့	အမျိုးသား + အမျိုးသမီး				၂၉၉	၃၃၆	၆၃၅
၂	အခြေခံ လမ်းဖို့	အမျိုးသား + အမျိုးသမီး				၂၉၉	၃၃၆	၆၃၅
၃	စွာတွင်း ကျေးလက် ဆေးလမ်း	အမျိုးသား + အမျိုးသမီး				၂၉၉	၃၃၆	၆၃၅
၄	ဆေး လေး ခန်း	အမျိုးသား + အမျိုးသမီး				၂၉၉	၃၃၆	၆၃၅



၁									
၂									
၃									
၄									
၅									

ဃ။ လူထုစီမံကိန်း၏ လာမည့် (၄) နှစ်အတွက် အကျုံးမဝင်သော ဦးစားပေး ဖွံ့ဖြိုးတိုးတက်မှု လုပ်ငန်း အစီအစဉ်များအားဖော်ပြပါ။

အဆင့်	ကျေးရွာအတွက် ဦးစားပေး ဖွံ့ဖြိုး တိုးတက်မှု လုပ်ငန်းစဉ်များ	အဆိုပြုသူ (အမျိုးသားများ/ အမျိုးသမီးများ/အမျိုးသား+ အမျိုးသမီး)	အခန်းကဏ္ဍ
၁	နယ်များတွင် ရေပေးစနစ်	နယ်များ သား	
၂	ကျေးရွာများတွင် လျှပ်စစ်	နယ်များ သမီး	
၃			
၄			
၅			
၆			
၇			
၈			
၉			
၁၀			

ခေါင်းဆောင်၊ ကျေးရွာစီမံကိန်းအထောက်အကူပြုကော်မတီမှအတည်ပြုသည်။

အမည် ----- လက်မှတ် ----- နေ့စွဲ -----



စတုတ္ထနှစ်စက်ဝန်း

ပုံစံ - စ-၃ ကျေးရွာဖွံ့ဖြိုးရေး ဦးစားပေးအစီအစဉ် (Form PC 3)

လမ်းညွှန်ချက်။ အဆင့်(၃)ကျေးရွာမျှော်မှန်းချက်အစည်းအဝေးပြီးဆုံးသောအခါ ကျေးရွာစီမံကိန်း အထောက်အကူပြု ကော်မတီသည် လူထုစည်းရုံးရေးမှူးအကူအညီဖြင့် ဤပုံစံကိုပြည့်စုံအောင် ဖြည့်သွင်းရမည်။

လူထုစည်းရုံးရေးမှူး/ဝန်ထမ်း အမည် - မေမြင့်မြင့်စော

နေ့စွဲ ၁၇.၁၂.၂၀၁၉	စက်ဝန်းအား အမှတ်ခြစ်ပါ (✓) <input type="checkbox"/> စက်ဝန်း(၁) <input type="checkbox"/> စက်ဝန်း(၂) <input type="checkbox"/> စက်ဝန်း(၃) <input type="checkbox"/> စက်ဝန်း(၄)
-------------------	---

ပြည်နယ်/တိုင်း မန္တလေး	မြို့နယ် ပျဉ်းသွယ်	ကျေးရွာအုပ်စု မေပင်ဂူခွင်	ကျေးရွာ ကျောက်ဖျာ
------------------------	--------------------	---------------------------	-------------------

က။ အခက်အခဲအတားအဆီးများအားဆွေးနွေးခြင်း - ယခုလက်ရှိအခြေအနေတွင်ဤကျေးရွာဖွံ့ဖြိုးတိုးတက်ရေးအတွက် အဓိကအခက်အခဲအတားအဆီးများသည် မည်သည်များဖြစ်ပါသနည်း။ (အမျိုးသား/သမီး အနည်းဆုံးအခက်အခဲ ၅ ခုစီဖော်ပြပါ)

အုပ်စုဖွဲ့ ဆွေးနွေးမှုများမှ တင်ပြသောအခက်အခဲအတားအဆီးများ	
မြို့ကျာသို့တွင် ကမ်းဖျား မွက်လှည့်သွား လာရခက်ခဲခြင်း	<input type="checkbox"/> ကျား <input type="checkbox"/> မကျား + မ
ကျေးဇူးသင်္ဘော ချိတ်ချွတ်ခြင်း၊ ကျေးဇူးသင်္ဘော ချိတ်ချွတ်ခြင်း၊ ကျေးဇူးသင်္ဘော ချိတ်ချွတ်ခြင်း	<input type="checkbox"/> ကျား <input type="checkbox"/> မကျား + မ
မြို့ပြနယ်စပ်လမ်း မီးရထားပေးစနစ် မရှိခြင်း၊ မီးရထားပေးစနစ် မရှိခြင်း	<input type="checkbox"/> ကျား <input type="checkbox"/> မကျား + မ
မီးရထားပေးစနစ် မရှိခြင်း၊ မီးရထားပေးစနစ် မရှိခြင်း	<input type="checkbox"/> ကျား <input type="checkbox"/> မကျား + မ
လမ်းဖျားကို စွဲလျက်ရှိပြီး တစ်ဖျားကွက် နှစ်ဖျားပညာ အခက်အခဲ ဖြစ်ခြင်း	<input type="checkbox"/> ကျား <input type="checkbox"/> မကျား + မ
မြို့နယ်အတွင်း တစ်ဖျားကွက် ဖြစ်နေသည့် ကောက်ပဲ စိုက်ပျိုးရေး ဖြစ်ခြင်း	<input type="checkbox"/> ကျား <input type="checkbox"/> မကျား + မ
မြို့နယ်အတွင်း တစ်ဖျားကွက် ဖြစ်နေသည့် ကောက်ပဲ စိုက်ပျိုးရေး ဖြစ်ခြင်း	<input checked="" type="checkbox"/> ကျား <input type="checkbox"/> မကျား + မ
ပညာရေးဆိုင်ရာ အခက်အခဲများ ဖြစ်နေသည့် ကောက်ပဲ စိုက်ပျိုးရေး ဖြစ်ခြင်း	<input type="checkbox"/> ကျား <input type="checkbox"/> မကျား + မ
မြို့နယ်အတွင်း တစ်ဖျားကွက် ဖြစ်နေသည့် ကောက်ပဲ စိုက်ပျိုးရေး ဖြစ်ခြင်း	<input type="checkbox"/> ကျား <input type="checkbox"/> မကျား + မ
မြို့နယ်အတွင်း တစ်ဖျားကွက် ဖြစ်နေသည့် ကောက်ပဲ စိုက်ပျိုးရေး ဖြစ်ခြင်း	<input checked="" type="checkbox"/> ကျား <input type="checkbox"/> မကျား + မ



ခ။ မျှော်မှန်းခြင်း- နောင်လာမည့် (၅)နှစ် အတွင်း ကျေးရွာဖွံ့ဖြိုးရေး မျှော်မှန်းလျာထားချက်များအား တင်ပြပါ။

အုပ်စုဖွဲ့ဆွေးနွေးမှုများမှ တင်ပြသော အခက်အခဲအတားအဆီးများ	
ရွာတွင်း လမ်း ဗျာဒိတ်မရွေး သွားလာနိုင်ရေး ပိုမိုကောင်းစေရန်	<input type="checkbox"/> ကျား <input type="checkbox"/> မ <input type="checkbox"/> ကျား + မ
ကျောင်းသား လူသူများ ရေကန်ကျယ်ဝန်း မြှင့်မြှင့်ပေးခြင်း စွာစာသင်ကြား လာနိုင်စေရန်	<input type="checkbox"/> ကျား <input type="checkbox"/> မ <input type="checkbox"/> ကျား + မ
ကျေးဇာတေခံစား ပေးစဉ် ကျေးရွာတွင် ငြိမ့်စေရန်	<input type="checkbox"/> ကျား <input type="checkbox"/> မ <input type="checkbox"/> ကျား + မ
ရွာသူပြား ဗျာ ဒုက္ခပယ်ဖယ်ပေးရန် ဖက်ရှင်ဖြိုခတ်ပစ်ပစ်ရန်	<input type="checkbox"/> ကျား <input type="checkbox"/> မ <input type="checkbox"/> ကျား + မ
ရေကန်ကျယ်ဝန်းမှုဖြင့် ရေညစ်ညမ်းမှုကို ကာကွယ်ရန်	<input type="checkbox"/> ကျား <input type="checkbox"/> မ <input type="checkbox"/> ကျား + မ
ရေကန်အောက်တွင် မြေကျဆင်းမှု ကာကွယ်ရန်	<input type="checkbox"/> ကျား <input type="checkbox"/> မ <input type="checkbox"/> ကျား + မ
ရေကန်အောက်တွင် မြေကျဆင်းမှု ကာကွယ်ရန်	<input type="checkbox"/> ကျား <input type="checkbox"/> မ <input type="checkbox"/> ကျား + မ
ရွာတွင် လူငယ်များ များစွာ ဖွားမြင်လာခြင်းကြောင့် ကျေးရွာတွင် နေထိုင်မှုကို ကာကွယ်ရန်	<input type="checkbox"/> ကျား <input type="checkbox"/> မ <input type="checkbox"/> ကျား + မ
	<input type="checkbox"/> ကျား <input type="checkbox"/> မ <input type="checkbox"/> ကျား + မ
ရွာတွင် လူငယ်များ များစွာ ဖွားမြင်လာခြင်းကြောင့် ကျေးရွာတွင် နေထိုင်မှုကို ကာကွယ်ရန်	<input type="checkbox"/> ကျား <input type="checkbox"/> မ <input type="checkbox"/> ကျား + မ

င။ လူထုဝိမံတိန်း၏ လာမည့် (၄)နှစ်အတွက် အကျိုးဝင်သော ဦးစားပေး ဖွံ့ဖြိုးတိုးတက်မှု လုပ်ငန်း အစီအစဉ်များအားဖော်ပြပါ။

ဦးစားပေးအဆင့်	ကျေးရွာအတွက် ဦးစားပေး ဖွံ့ဖြိုးတိုးတက်မှု လုပ်ငန်းစဉ်များ	အဆိုပြုသူ (အမျိုးသားများ/ အမျိုးသမီးများ/ အမျိုးသား+အမျိုးသမီး)	အခန်းကဏ္ဍ	ဦးစားပေးအဆင့် သတ်မှတ်ချက်	ခန့်မှန်းကုန်ကျစရိတ်	အကျိုးခံစားခွင့်ရှိသူ ခန့်မှန်းခြေအရေအတွက်		
						ကျား	မ	ပေါင်း
	ကျောက်ချောကမ်း (ရွာတွင်း)	က + မ	ကျောက်ချော	၀	၂၃၉	၃၃၆	၅၇၅	
	ဘာသာကျောင်းအဆင့်သစ်	က + မ	ပညာရေး	၂	၃၀	၃၃	၆၃	
	ရေစေခန်း	က + မ	ပညာရေး	၃	၂၃၉	၃၃၆	၅၇၅	
	ရေကန်အောက်တွင်	က + မ	ပညာရေး	၄	၂၃၉	၃၃၆	၅၇၅	



၀								
၂								
၃								
၄								
၅								

ဇယား လူထုစီမံကိန်း၏ လာမည့် (၄) နှစ်အတွက် အကျုံးမဝင်သော ဦးစားပေး ဖွံ့ဖြိုးတိုးတက်မှု လုပ်ငန်း အစီအစဉ်များအားဖော်ပြပါ။

အဆင့်	ကျေးရွာအတွက် ဦးစားပေး ဖွံ့ဖြိုးတိုးတက်မှု လုပ်ငန်းစဉ်များ	အဆိုပြုသူ (အမျိုးသားများ/အမျိုးသမီးများ/အမျိုးသမီး)	အခန်းကဏ္ဍ
၀	ကျေးရွာ၊ မြေပုံ၊ ဝါ၊ အရွက်ကို စိုက်ပျိုးရေးသင်တန်း	က၊ ဖ	ဘဏ္ဍာရေးဝန်ကြီးဌာန၊ ကမ္ဘာ့
၂	ကျေးရွာပုံသစ်တည်	ဖ	ဘဏ္ဍာရေးဝန်ကြီးဌာန၊ ကမ္ဘာ့
၃	ကျေးရွာအား ထားကျား၊ ဆိပ်ကမ်းဖွင့်ကျား၊ ဖွင့်ကျားတည်	က	ဘဏ္ဍာရေးဝန်ကြီးဌာန၊ ကမ္ဘာ့
၄	ကျေးရွာ၊ ကျေးရွာ၊ ကျေးရွာ၊ အားပေးအားပေးဖွင့်ကျား၊ အားပေး	က၊ ဖ	ဘဏ္ဍာရေးဝန်ကြီးဌာန၊ ကမ္ဘာ့
၅	ဖွင့်ကျား အားပေး ကျေးရွာ	က	အခြား
၆			
၇			
၈			
၉			
၁၀			

ခေါင်းဆောင်၊ ကျေးရွာစီမံကိန်းအထောက်အကူပြုကော်မတီမှအတည်ပြုသည်။

အမည် ဒေါ်အိန္ဒြေ လက်မှတ် [Signature] နေ့စွဲ ၀၇.၁၂.၂၀၁၉
ဒေါ်အိန္ဒြေ Lin ၀၇.၁၂.၂၀၁၉



ဆွေးနွေးချက်များ (ပြောသူနှင့်အကြောင်းအရာကိုတွဲမှတ်တမ်းတင်ရန်)

အသွင်အပြင် ပါဝင်မှု အဖွဲ့အစည်းများကို ပြန်လည်ဖွဲ့စည်းပေးခြင်း ၊ မက်ဂျက်ပုံနှိပ်ပုံနှိပ်
မှု မဟုတ်သော စီမံကိန်း ဂွဏ်သုံး ငွေ အကျိုးမဝင်သော စီမံကိန်း လုပ်ငန်းများကို ခွဲခွဲခြားခြားခြင်း၊
လူမှုစွန့်ခွာမှု ရှိစေရန် မဟုတ်သော စီမံကိန်း လုပ်ငန်းများ အသွင်အပြင် ပေးအပ်ခြင်း ၊ အစိုးရ စီမံကိန်း
စာရင်း (VDP) နှင့် မိမိတို့အဖွဲ့အစည်း ၊ အင်အားစု စက်မှုပစ္စည်းများကို ရွေးချယ်ခြင်း ၊ အမှာပုဂ္ဂိုလ်
အသွင်အပြင် စက်မှုပစ္စည်းများ အသွင်အပြင် ပြုပြင်ဆင်ခြင်မှုများ ဖြစ် နေရာ အသွင်အပြင် ရွေးချယ်ခြင်း ၊
ပြင်ဆင်ခြင်း ၊ စီမံကိန်း ပေးအပ်ခြင်း ၊ လုပ်ငန်းများ စက်မှုပစ္စည်းများ အသွင်အပြင် ဖြစ်ပေါ်စေခြင်း ၊
များကို ရွေးချယ်ခြင်း ၊ လုပ်ငန်းအဖွဲ့အစည်း စီမံကိန်း အသွင်အပြင် ပေးအပ်ခြင်း ၊ စီမံကိန်း စက်မှုပစ္စည်းများ
ကို CDD ၊ HSE ကို နှင့် လက်ဖျက်ခြင်း အသွင်အပြင် ဖြစ်ခြင်း ၊ အသွင်အပြင် အသွင်အပြင် ဖြစ်ခြင်း ၊



ထုံးပြတ်ချက်များ

၀။ နာမည်: နာမည်: နာမည်:

..... ကိုယ်ပိုင်အမည်: နာမည်: နာမည်:

၂။ နာမည်: နာမည်: နာမည်:

..... ကိုယ်ပိုင်အမည်: နာမည်: နာမည်:

၃။ နာမည်: နာမည်:

..... ကိုယ်ပိုင်အမည်: နာမည်: နာမည်:

၄။ နာမည်: နာမည်:

..... ကိုယ်ပိုင်အမည်: နာမည်: နာမည်:

၅။

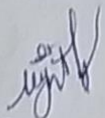
မှတ်တမ်းတင်သူ 
 အမည် မောင်မြတ်မြတ်
 ရာထူး ကျေးဇူးတင်ရေး ဗျာ
 ရက်စွဲ ၀၅.၀၂.၂၀၁၉

အတည်ပြုသူ 
 အမည် မောင်မြတ်
 ရာထူး ဝန်ထမ်းချုပ်
 ရက်စွဲ ၀၅.၀၂.၂၀၁၉



၁၃။ ကဏ္ဍအလိုက် အခက်အခဲမှတ်တမ်း

ကဏ္ဍအလိုက် ဦးစားပေးပေးသင့်သည့်အချက်များ

ကဏ္ဍ	ဦးစားပေးသည့်အခက်အခဲ	လုပ်ငန်းအမျိုးအစား	အဆိုပြုသူ (အမျိုးမျိုး) (နိုင်ငံခြား)			မှတ်တမ်း (အ.ပ.ပ.)	မှတ်တမ်း
			အမျိုးအစား	အမျိုးအစား	အမျိုးအစား		
၁။ သက်တမ်း/အမျိုးအစား/အမျိုးအစား/အမျိုးအစား (၁) (၂) (၃) (၄) (၅)	၀	၀					
	၂	၂					
	၃	၃					
	၄	၄					
	၅	၅					
၂။ အမျိုးအစား/အမျိုးအစား/အမျိုးအစား (၁) (၂) (၃) (၄) (၅)	၀	၀					
	၂	၂	၂		✓	၂၀၂	၂၀၂
	၃	၃	၃		✓	၂၀၂	၂၀၂
	၄	၄	၄		✓	၂၀၂	၂၀၂
	၅	၅	၅				
၃။ အမျိုးအစား/အမျိုးအစား/အမျိုးအစား (၁) (၂) (၃) (၄) (၅)	၀	၀					
	၂	၂					
	၃	၃					
	၄	၄					
	၅	၅					
၄။ အမျိုးအစား/အမျိုးအစား/အမျိုးအစား (၁) (၂) (၃) (၄) (၅)	၀	၀					
	၂	၂					
	၃	၃					
	၄	၄					
	၅	၅					
၅။ အမျိုးအစား/အမျိုးအစား/အမျိုးအစား (၁) (၂) (၃) (၄) (၅)	၀	၀					
	၂	၂					
	၃	၃					
	၄	၄					
	၅	၅					
၆။ အမျိုးအစား/အမျိုးအစား/အမျိုးအစား (၁) (၂) (၃) (၄) (၅)	၀	၀					
	၂	၂					
	၃	၃					
	၄	၄					
	၅	၅					
၇။ အမျိုးအစား/အမျိုးအစား/အမျိုးအစား (၁) (၂) (၃) (၄) (၅)	၀	၀					
	၂	၂					
	၃	၃					
	၄	၄					
	၅	၅					