

ပြည်ထောင်စုသမ္မတမြန်မာနိုင်ငံတော်အစိုးရ
စိုက်ပျိုးရေး၊ မွေးမြူရေးနှင့် ဆည်မြောင်းဝန်ကြီးဌာန
(ကျေးလက်ဒေသဖွံ့ဖြိုးတိုးတက်ရေးဦးစီးဌာန)

လူထုဗဟိုပြုစီမံကိန်း

National Community Driven Development Project
(NCDDP)

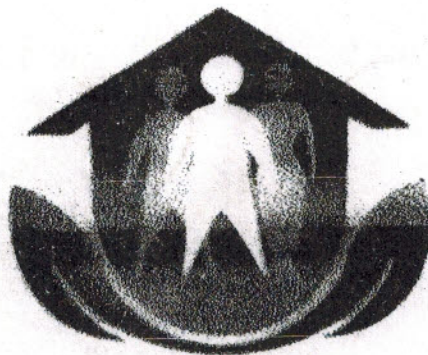

ကျေးရွာဖွံ့ဖြိုးရေးအစီအစဉ်

Village Development Plan (VDP)

(ကြာအင်းဆိပ်ကြီး)မြို့နယ်

၂၀၁၈

(ကွမ်ကောင်း

)အုပ်စု(ကျောက်ညို

)ကျေးရွာ

မာတိကာ

၁။ ခြုံငုံနှစ်ခြင်း

၂။ ကျေးရွာခြေပုံ(တည်နေရာ)

၃။ အုပ်စုတွင်ပါဝင်သောကျေးရွာများစာရင်း

၄။ ကျေးရွာအခြေခံအချက်အလက်များ(ကျေးရွာသမိုင်းကြောင်း)

၅။ လူထုပူးပေါင်းပါဝင်သော လူမှုဆန်းစစ်ခြင်းနှင့် အကဲဖြတ်ခြင်းလုပ်ငန်းစဉ်(PSA/PRA)အကျဉ်းချုပ်ဖော်ပြချက်

၆။ ကျေးရွာဖွံ့ဖြိုးရေးအစီအစဉ်အတွက်အသုံးပြုခဲ့သော PRA tools များနှင့်တစ်ခုချင်းစီအတွက်သုံးသပ်ချက်များ(အသုံးပြုခဲ့သော PRA tools တစ်ခုချင်းစီ၏ အမည်များရေးရန်)

၇။ ကော်မတီဝင်များရွေးချယ်ခြင်းနှင့်ကျေးရွာဖွံ့ဖြိုးရေးအစီအစဉ်ဆောင်ရွက်မှုမှတ်တမ်းဓါတ်ပုံများ
(၂-၃ပုံ ထက်မများရ)

၈။ ကျေးရွာအချက်အလက်(ပုံစံ-၁)

၉။ စီမံကိန်းစက်ဝန်းအချိန်ဇယား(ပုံစံ-၂)

၁၀။ ကျေးရွာဖွံ့ဖြိုးရေးဦးစားပေးအစီအစဉ်(ပုံစံ-၃)

၁၁။ အစည်းအဝေးမှတ်တမ်းများ

၁၂။ ကဏ္ဍအလိုက်ဦးစားပေးဖွံ့ဖြိုးရေးလုပ်ငန်းစဉ်များ

ကြာအင်းဆိပ်ကြီးမြို့နယ်မြေပုံ

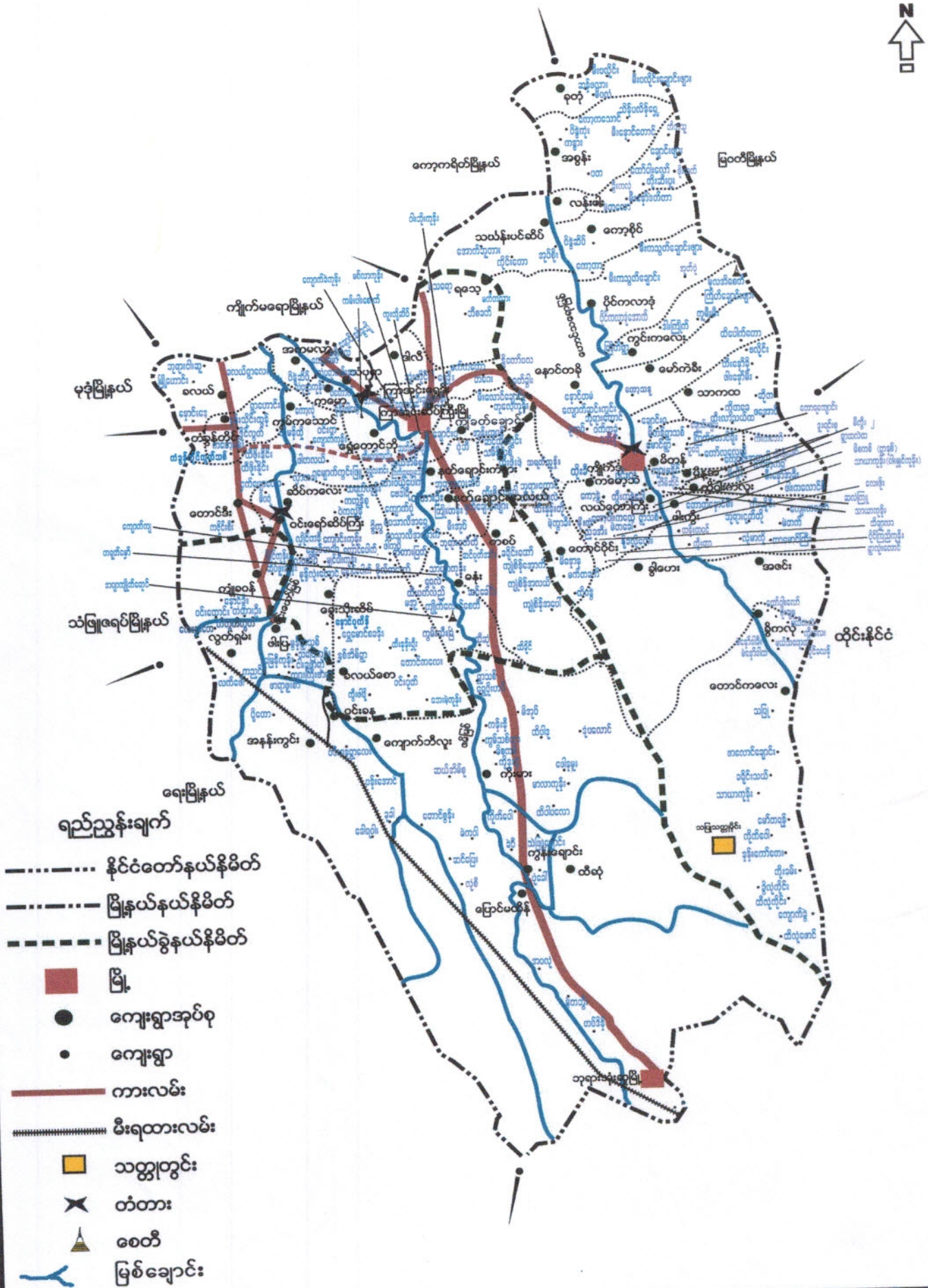

ကွမ်ကယောဇိ ဧုပ်စုတွင် ပါဝင်စေတော့ရမည်

- ကွမ်ကယောဇိ ကျေးရွာ

- နဂယ်ကွင်း ကျေးရွာ

- ဟတလယ် ကျေးရွာ

- ကျောက်ကုန်း ကျေးရွာ

- ကော့လုံ ကျေးရွာ

ကျေးရွာ သံဃိုဇိ အကျဉ်း

ကျောက်ကုန်းကျေးရွာသည် ကြာစင်စင် ဆိပ်ကြီး မြို့၌ () ခိုင်ခန့် ကွမ်ကယောဇိသည် ကျေးရွာတွင် ဖူဦးကျ (၈၅) ဦး ဆိပ်ဖြေ (၃၀၀) ဆိပ်ခန့် ကို

ပါသည်။ ကျောက်ကုန်းကျေးရွာတွင် မွန်စု ပျိုး ဦး မအာလူ ပျိုး များစွာ

ရှာ ရှာ ထိုင် ကြသည်။ စစ်ကစား ပွားများ ကို ရာဘာ ၂ ဦး စပါး ကို ဝိုက်

ကြသည်။ စ ကြားဖြံ ထွက် ဆိပ် ၌ များစွာ ဝိုက် ပျိုး ကြသည်။

လူထုပူးပေါင်းပါဝင်သော လူမှုဆန်းစစ်ခြင်းနှင့် အကဲဖြတ်ခြင်း လုပ်ငန်းစဉ် (PRA/PSA) အကျဉ်းချုပ်
ကျေးရွာအုပ်စု၊ ကျေးရွာ

စဉ်	အကြောင်းအရာ	ရက်စွဲ	ဦးတည်အုပ်စု	တက်ရောက်သူ			အဓိက ဆွေးနွေးချက်များ
				ကျား	မ	ပေါင်း	
၁။	အရင်းအမြစ်ပြု မြေပုံ	8.11.2017	ပြေလည်သော အုပ်စု အလယ်အ လတ်အုပ်စု မပြေလည် သောအုပ်စု	၇	၀	၇၂	အိမ်များ၊ အခြေခံအဆောက် အအုံများ၊ လမ်းပန်းဆက်သွယ်ရေး၊ လယ်ယာမြေများ၊ မြစ်ချောင်းများနှင့် တောတောင်များ
၂။	ဥစ္စနေ ပိုင်ဆိုင်မှု အဆင့် သတ်မှတ်ခြင်း	8.11.2017	ပြေလည်သော အုပ်စု အလယ်အ လတ်အုပ်စု မပြေလည် သောအုပ်စု	၇	၀	၇၂	ကျေးရွာ လူမှုစီးပွား အုပ်စုများ ခွဲခြားသတ်မှတ်ခြင်း၊ ကျေးရွာသားများနှင့် အများသဘောတူ သတ်မှတ်ခြင်း
၃။	ရာသီခွင်ပြု ပြုကွဲဒီဇို	8.11.2017	ပြေလည်သော အုပ်စု အလယ်အ လတ်အုပ်စု မပြေလည် သောအုပ်စု	၇	၀	၇၂	ရာသီဥတု၊ လယ်ယာလုပ်ငန်း၊ ခြံလုပ်ငန်းနှင့် ပွဲတော်ရက်များ
၄။	ပင့်ကူအိမ် ကွန်ယက်	8.11.2017	ပြေလည်သော အုပ်စု အလယ်အ လတ်အုပ်စု မပြေလည် သောအုပ်စု	၇	၀	၇၂	အမျိုးသားများနှင့် အမျိုးသမီးများ တန်းတူအခွင့်အရေး ရရှိမှုနှင့် မရရှိသည့် အကြောင်းရင်းများ
၅။	ကျား/မ ဆိုင်ရာ ပိုင်ဆိုင်မှု သတ်မှတ်ခြင်း	8.11.2017	ပြေလည်သော အုပ်စု အလယ်အ လတ်အုပ်စု မပြေလည် သောအုပ်စု	၇	၀	၇၂	အမျိုးသား၊ အမျိုးသမီးတို့၏ အရင်းအမြစ်အပေါ် မည်သူက ပို၍ အသုံးပြုနေကြသည်ကို ဖော်ထုတ်ခြင်း

၆။	အဖွဲ့အစည်း ချိတ်ဆက်မှု	၈.၁၁.၂၀၁၇	ပြေလည်သော အုပ်စု အလယ်အ လတ်အုပ်စု မပြေလည် သောအုပ်စု	၇	၁၀	ကျေးရွာတွင်းရှိ အဖွဲ့အစည်းများ မည်သို့သော လုပ်ငန်းများအတွက် မည်သည့်အဖွဲ့များ ချိတ်ဆက်လုပ်ကိုင်မှု
၇။	ပြဿနာသစ်ပင်	၈.၁၁.၂၀၁၇	အမျိုးသား အုပ်စု အမျိုးသမီး အုပ်စု	၇	၁၀	ဆွေးနွေးထားသော အခြေခံ အဆောက်အအုံများ၊ စိုက်ပျိုးရေး၊ အသက်မွေးဝမ်းကျောင်း လုပ်ငန်းများနှင့် လမ်းပန်းဆက်သွယ်ရေး
၈။	ကျေးရွာ၏ (၄)နှစ်စာ ဦးစားပေး အစီအစဉ်ပြု ဇယား	၈.၁၁.၂၀၁၇	ပြေလည်သော အုပ်စု အလယ်အ လတ်အုပ်စု မပြေလည် သောအုပ်စု	၇	၁၇	အကျိုးပြုသူဦးရေ၊ အကျိုးခံစားခွင့်နှင့် အဓိက လိုအပ်ချက်များ ပေါ်မူတည်၍ ဆုံးဖြတ်သည်။

പുഴയുടെ തീരം

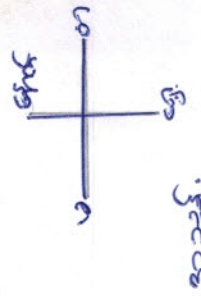

- ☐ - അടുക്കള
- ☐ - തിരുവാമ്പാഴ്
- ☐ - മൂലം
- ☐ - വെള്ളപ്പാളി
- ☐ - അടുക്കള
- ☐ - വെള്ളപ്പാളി
- ☐ - മൂലം
- ☐ - തിരുവാമ്പാഴ്
- ☐ - അടുക്കള

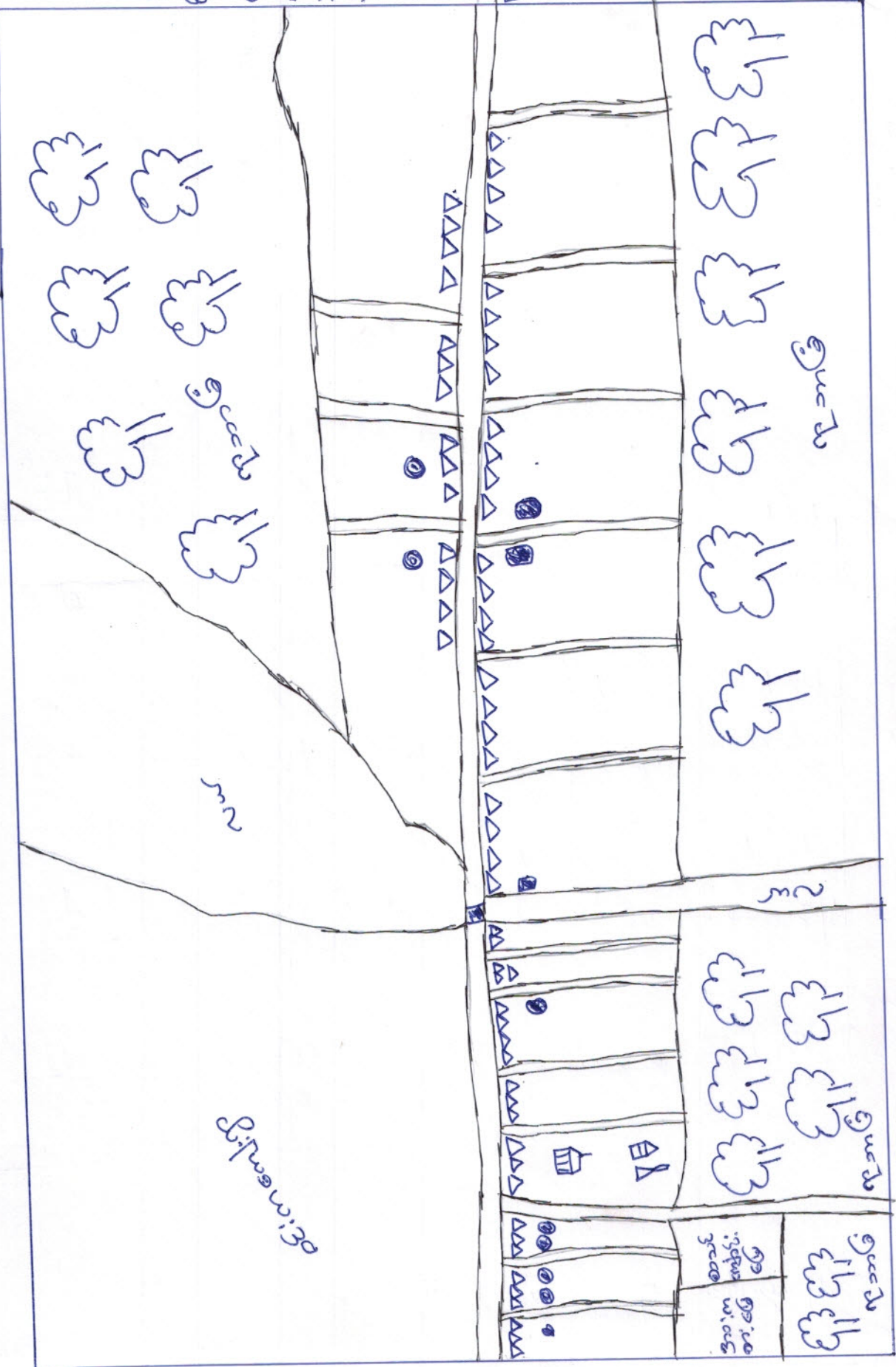

သုံးသတ်ချက်နှင့်ရလဒ်များ

နေထိုင်မှုပုံစံ - စီးပွားရေးအဆင့်(၃)မျိုးရှိပြီးထိုလူများသည် ကျောက်ကုန်းကျေးရွာတွင်စုစည်း
နေထိုင်ကြပါသည်။

လမ်းပန်းဆက်သွယ်ရေး - ကျေးရွာလမ်းသည်မြေသားလမ်းဖြင့်ပြီးအခြားရွာသိုသွားလမ်းများ
မှာမြေသားလမ်းများဖြစ်သည်။ မိုးရာသီတွင်သွားလာရခက်ခဲပြီးလှေဖြင့်သွားရပါသည်။

ကျန်းမာရေး - နေမကောင်ဖြင့်ပါကအနီးနားတွင်ဆေးပေးဆရာရှိသောကြောင့်ရိုးရိုးနေမကောင်း
ဖျားနာရောဂါသာကုသနိုင်ပြီးအနာရောဂါကြီးမားပါက ကြာအင်းဆိပ်ကြီးဆေးရုံသို့ လာရောက်ကုသမှုခံယူ
ရပါသည်။

သောက်သုံးရေ - ကျေးရွာအတွင်းတွင်လက်တူးတွင်လက်တူးတွင်းများကိုအသုံးပြုကြပါသည်။

အခြား - ကျေးရွာအတွင်းတွင်မူလတန်းကျောင်းနှင့်ဘုန်းတော်ကြီးကျောင်းရှိပါသည်။ထိုအပြင်
ကျေးရွာ၏မြေပုံကိုဆွဲခြင်းအားဖြင့်ထိုကျေးရွာ၏အဓိကလိုအပ်ချက်များကိုတွေ့ရှိနိုင်ပါသည်။

ကျောက်ကုန်း ချမ်းသာကြွယ်ဝမှုအဆင့်သတ်မှတ်ခြင်း

အုပ်စု	ပိုင်ဆိုင်မှု/အသုံးအပြုပစ္စည်း	ဒင်္ဂါးခြေ
ချမ်းသာသော အုပ်စု	တိုက်အိမ်၊ ကုသခြံ (၇၈၀) ဆိုင်ကယ်၊ ဖုန်း၊ ဆင်္ကမ်း	၄
အပယ်အလတ် အုပ်စု	သစ်အိမ်၊ ဆိုင်ကယ်၊ ခေါက် TV၊ ဖုန်း၊ ဆင်္ကမ်း	၁၀
စွမ်းပါးသော အုပ်စု	မက်အိမ်၊ ပတ်တူအိမ်၊ ပြာမာ	၇
		<hr/> ၁၁

သုံးသပ်ချက်နှင့်ရလဒ်

ကျေးရွာ၏လူမှုစီးပွားအဆင့်သတ်မှတ်ခြင်းအားဖြင့် ကျောက်ကုန်းကျေးရွာ၏အဆင့်မြေသောအိမ်ထောင်စု၊

အလယ်အလတ်အိမ်ထောင်စု၊အဆင့်မမြေသောအိမ်ထောင်စုများကိုသိရှိနိုင်ပါသည်။

ထိုကျေးရွာရှိကျေးရွာသူ/သားများ၏စီးပွားရေးအခြေအနေကိုလည်းသုံးသတ်နိုင်ပါသည်။

အလုပ်အကိုင်နှင့်အဓိကအသုံးချသောအရင်းအမြစ်များကိုလဲသိရှိနိုင်ပါသည်။

ကျောက်ကုန်းကျေးရွာ၏လူနေမှုပုံစံကိုတွေ့ရှိနိုင်ပါသည်။

သုံသပ်ချွတ်နှင့်ရလတ်

ရာဘာစေးခြစ် - သီတင်ကျွတ်လတွင်မိုးလေကင်းလွတ်သောကြောင့်ရာဘာစေးကိုစတင်ခြစ်ကြပြီးတပေါင်းလတွင်းပိတ်သိမ်းလေ့ရှိပါသည်။

ပွဲတော်ရက် - မြန်မာ့ရိုးစေလှပွဲတော်သင်္ကြန်ပွဲ၊ သီတင်ကျွတ်လတွင် မီးထွန်းပွဲတော်၊ တန်းဆောင်မုန်းလတွင် တန်းဆောင်တိုင်ပွဲတော်၊ တပို့တွဲလတွင်းထမန်းပွဲကျင်းပလေ့ရှိပါသည်။

ဝမ်းပျက်ဝမ်းလျှော - ကရုန်း၊ နယုန်လ ရာသီဥတုပြောင်းလဲချိန်ဖြစ်၍ သောက်သုံးစေ့ မသန်ရှင်းသောကြောင့် ဝမ်းပျက်ဝမ်းလျှောရောဂါဖြစ်ပြီး ဝါဆို၊ ဝါခေါင်လများတွင် တုတ်ကွေးရောက်ပါ အဖြစ်များလေ့ရှိပါသည်။

ကျောက်တန်း ကု: / မ ရေးက သုံးသပ်ခြင်း

အကြောင်းအရာ	အသုံးပြုမှု	ဖုန်းအသုံးပြုမှု	အိတ်အသုံးပြုမှု	အိတ်အသုံးပြုမှု
အိတ်အသုံးပြုမှု	m	m + b	a + m + b	a + m + b
အိတ်အသုံးပြုမှု	m	m + b	a + m + b	a + m + b
အိတ်အသုံးပြုမှု	a + m + b	a + m + b	a + m + b	a + m + b
အိတ်အသုံးပြုမှု	a + m + b	a + m + b	a + m + b	a + m + b
အိတ်အသုံးပြုမှု	a + m + b	a + m + b	a + m + b	a + m + b
အိတ်အသုံးပြုမှု	a + m + b	a + m + b	a + m + b	a + m + b

သုံးသတ်ချက်နှင့်ရလဒ်

ကျား/မရောကိုလေ့လာကြည့်ခြင်းအားဖြင့်အမျိုးသားများ၏ အသုံးပြုနိုင်မှု/ပိုမိုအသုံးပြုနိုင်မှု/ပိုမိုအသုံးပြုနိုင်မှု
နှင့်အမျိုးသမီးများ၏အသုံးပြုနိုင်မှု/ပိုမိုအသုံးပြုနိုင်မှုကိုသိရှိရပါသည်။

အမျိုးသားများ၏ပိုင်ဆိုင်မှု နှင့်အမျိုးသမီးများ၏ပိုင်ဆိုင်မှု တို့ကိုခန့်မှန်းသိရှိနိုင်ပါသည်။

များသောအားဖြင့်အမျိုးသားကသာထိန်းချုပ်ထားနေသည်ကိုတွေ့ရှိရပါသည်။

ထိုအပြင်အမျိုးသမီးများ၏လုပ်ဆောင်ချက်များပေါ်လွင်မှုမရှိကြောင်းကိုတွေ့ရှိရပါသည်။

တစ်ကမ္ဘာ့ ပဒေသနာ

၂၀၂၀-၂၀၂၁

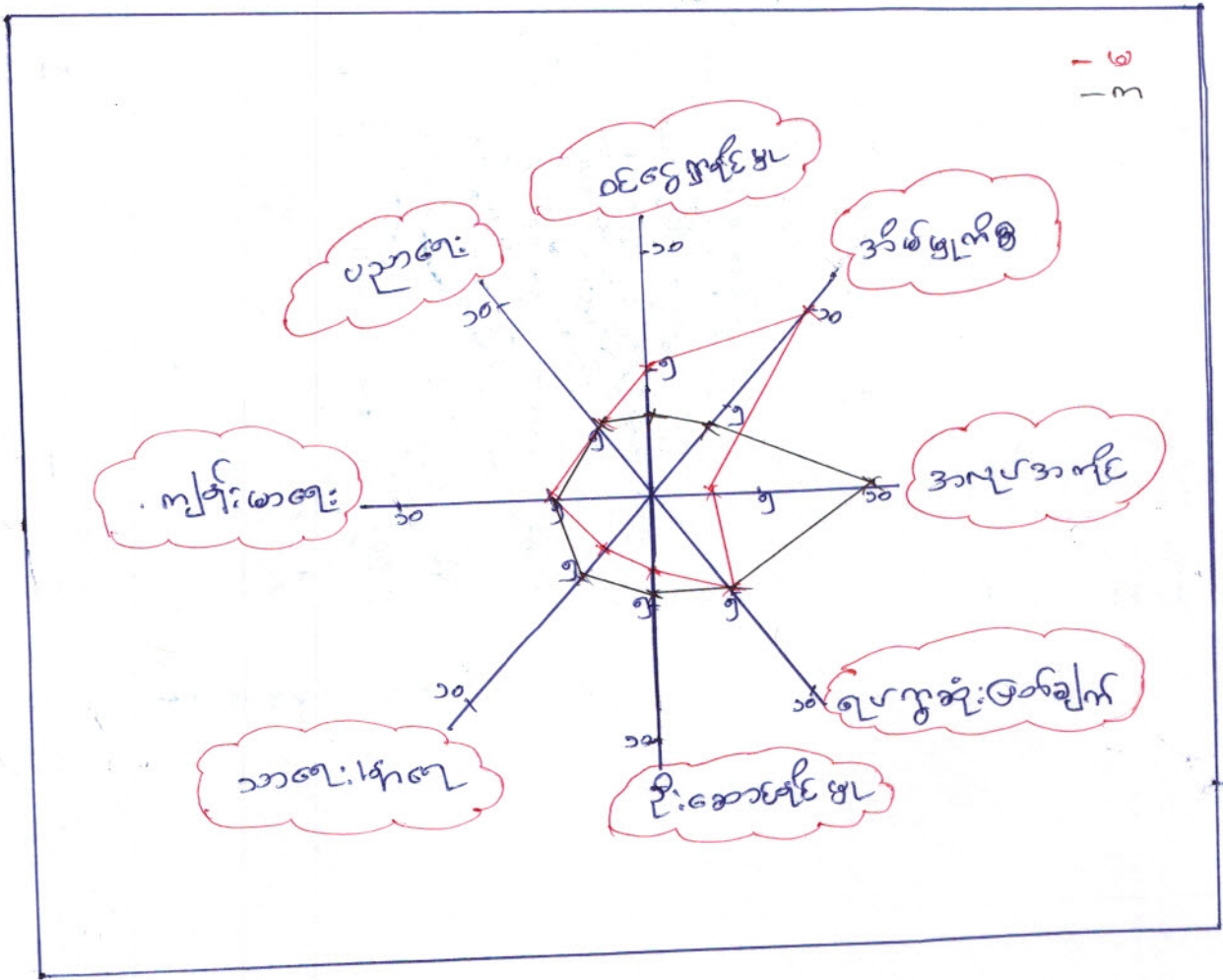

သုံးသပ်ချက်နှင့်ရလဒ်

အမျိုးသားနှင့်အမျိုးသမီးများတန်းတူအခွင့်အရေးရရှိမှုကိုသိရှိရန်အဆင့်(၁၀)ဆင့်သတ်မှတ်ကာလေ့လာမှုများ ပြုလုပ်ခဲ့ပါသည်။

အိမ်အလုပ် - အမျိုးသားများအနေဖြင့်အမျိုးသမီးများအားအိမ်အလုပ်များကိုပိုမိုပိုင်းကူသင့်သည်ကိုတွေ့ရှိရ ပါသည်။

ဝင်ငွေရရှိနိုင်မှု - အမျိုးသားများသည်အမျိုးသမီးများထက်ဝင်ငွေပိုမိုရရှိပါသည်။ထိုကြောင့်အမျိုးသမီးများ၏ ဝင်ငွေနှင့် အလုပ်အကိုင်အခွင့်အလမ်းရရှိရေးကိုပိုလုပ်ဆောင်ပေးရန်လိုအပ်ပါသည်။

ဦးဆောင်မှု - ရပ်ရွာအလုပ်များတွင်အမျိုးသားများသာဦးဆောင်နေသည်ကိုတွေ့ရှိရသဖြင့်အမျိုးသမီးများစွမ်း ဆောင်ချေမြှင့်တင်ရန်များစွာလိုအပ်သည်ကိုတွေ့ရှိရပါသည်။

ရပ်ရွာတွင်း ဆုံးဖြတ်ချက်ချနိုင်မှု - ရပ်ရွာတွင်းရှိသာရေး၊ နာရေး၊ ကျေးရွာစွံ့ဖြိုးရေးကိစ္စများတွင် ပါဝင်ဆုံးဖြတ် ချက်ချနိုင်မှုအားနည်းနေသည်ကို တွေ့ရသည်။

အနှစ်ချုပ်အားဖြင့် အမျိုးသမီးများသည်အမျိုးသားထက်အခက်ခဲရောက်နေသေးသည်ကိုတွေ့ရှိရပါသည်။

ကျောက်ကျင်း ဒေသဒေသစည်ရွာဝန်ဆောင်မှု



ဆုံးသတ်ချက်နှင့်ရလဒ်

ကျေးရွာအတွင်းအဖွဲ့အစည်းများ

ကျေးရွာအတွင်းရှိ အုပ်ချုပ်ရေးမှူးနှင့် ကျေးရွာပြင်ပရှိ KNU နှင့် မွန်ပြည်သစ်ပါတီ ကျေးရွာအုပ်စုအုပ်ချုပ်ရေး မှူး
များသည်ကျေးရွာအတွင်းရှိပြဿနာများအခက်အခဲများ၊မူးယစ်ဆေးဝါးပပျောက်ရေးစသည်လုပ်ငန်းများကို
ကျေးရွာလူထုနှင့်ပူးပေါင်းကာဆောင်ရွက်ကြပါသည်။

ကျောင်းကော်မတီနှင့် ဆရာ/ဆရာမများသည်ကျောင်းပညာရေးတိုးတက်မှုမြှင့်တင်ရေးအောင်ချိတ်ဆတ်
ကာဆောင်ရွက်ကြပါသည်။

လူငယ်အဖွဲ့သည်ကျေးရွာအတွင်းသာရေးနာရေးများနှင့်ပျော်ပွဲရွှင်ပွဲများပြုလုပ်ရာတွင်ပါဝင်လေ့ရှိပါသည်။

ကျေးလက်ဦးစီး - သည် ရပ်ရွာဖွံ့ဖြိုးရေး၊ မြှိုစိမ်းရောင်စီမံကိန်း များကို ကျေးရွာလူထုနှင့် ပူးပေါင်းဆောင်
ရွက်အကောင်အထည်ဖော်ပေးသည်။

ဂေါပကအဖွဲ့- သည် ကျေးရွာရှိ ဘာသာရေးဆိုင်ရာလုပ်ငန်းများကို ဦးစီးလုပ်ကိုင်ကြပြီး လူငယ်အဖွဲ့နှင့်
ပူးပေါင်းဆောင်ရွက်သည်။

ကာကွယ်ဆေးတိုက်ကျွေးရေးအဖွဲ့ - သည် ရာသီအလိုက်ကာကွယ်ဆေးများတိုက်ကျွေးကြပါသည်။

ထိုမျှော်မှန်းချက်များမှ ကျောက်ကုန်းကျေးရွာ၏အမျိုးသား/အမျိုးသမီးများ၏ တင်ပြဆွေးနွေးမှုများ ဖြစ်ပါသည်။ ကျောက်ကုန်းကျေးရွာသည် ဖွံ့ဖြိုးမှုအားနည်းသောရွာတစ်ရွာဖြစ်သည့်အတွက် လိုအပ်များစွာ ရှိနေပါသည်။ နောင်လာမည့် (၅)နှစ်အတွင်းကျေးရွာဖွံ့ဖြိုးရေးမျှော်မှန်းလျာထားချက်များကို ကြည့်ခြင်းအားဖြင့် စီမံကိန်းအပေါ် ထိုကျေးရွာသူ/သားများ၏ မျှော်မှန်းချက်ကိုသိရှိနိုင်ပါသည်။

ကျေးရွာဖွံ့ဖြိုးရေးအစီအစဉ်ဆောင်ရွက်မှုမှတ်တမ်းဓါတ်ပုံများ

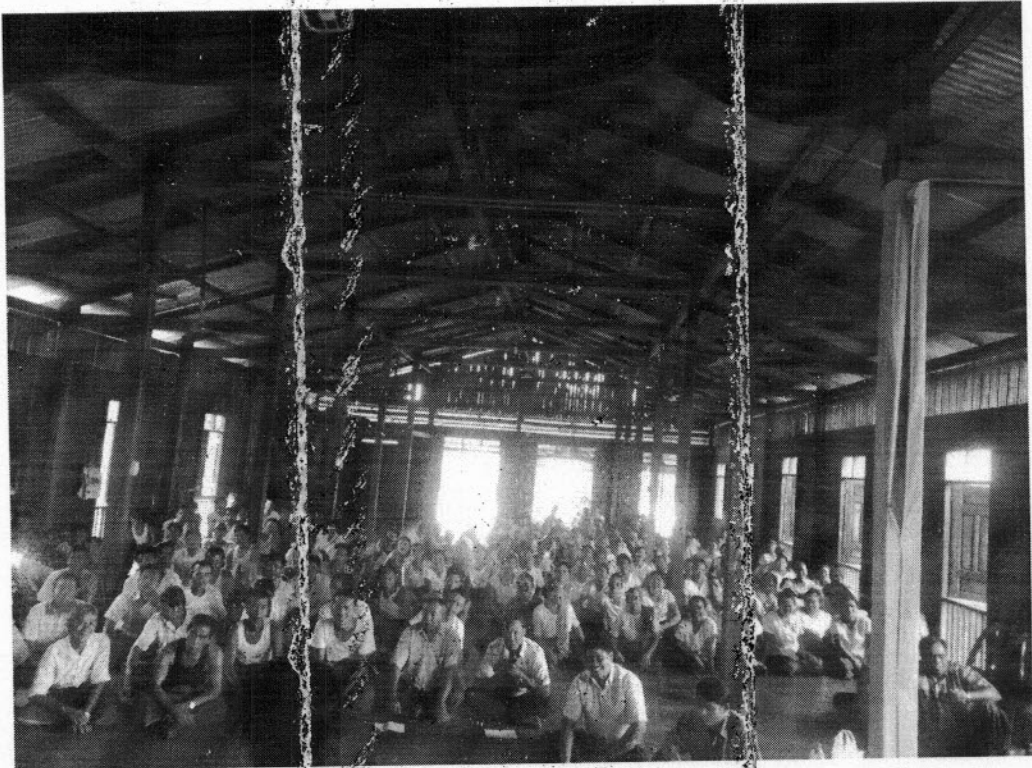

ပုံစံ - ၈ - ၁ ကျေးရွာအခြေခံအချက်အလက်များ (Form PC 1)

လမ်းညွှန်ချက်။ ကျေးရွာတစ်ရွာသို့ ပထမဆုံးမိတ်ဆက်ခရီး သွားရောက်သောအခါ လူထုစည်းရုံးရေးမှူးသည် ကျေးရွာ ခေါင်းဆောင်များအား ကျေးရွာအချက်အလက်များကို ပေတ္တာရပ်ခံ၍ တောင်းခံရသည်။ ဤအချက်အလက်များကို စီမံကိန်း မိတ်ဆက်အစည်းဝေးမတိုင်မီတောင်းခံရမည်။ စီမံကိန်းမိတ်ဆက်အစည်းဝေးတွင် လူထုစည်းရုံးရေးမှူးသည် ဤအချက်အလက် များအား စစ်ဆေးပြီး မှန်ကန်အောင်ပြုလုပ်ရမည်။ ပြီးနောက်တွင် လူထုစည်းရုံးရေးမှူးမှ သတင်းအချက်အလက်ထံသို့ Tablets မှ တစ်ဆင့် ဖြည့်သွင်းရမည်။

ကျေးရွာခေါင်းဆောင် အမည် ကျော်သိန်း	- ဦး	ကျေးရွာခေါင်းဆောင်၏ ဖုန်းနံပါတ် - ၀၉-၂၅၄၆၀၅၄၂၃	လူထုစည်းရုံးရေးမှူး၏ အမည် ကျော်စွာ
ပြည်နယ်/တိုင်းဒေသကြီး - ဗဟို	မြို့နယ် - ဇွန်နီ	ကျေးရွာအုပ်စု - ကျွမ်ကသောင်	ကျေးရွာ - ကျော်စွာ

က။ လူဦးရေ

လူမျိုးစု	အိမ်ထောင်စုအရေအတွက်	ကိုးကွယ်သည့်ဘာသာ	အိမ်ထောင်စုအရေအတွက်
လူမျိုးစု (၁) - ဗမာ	၁၈	ဘာသာ (၁) ဗုဒ္ဓဘာသာ	၂၁
လူမျိုးစု (၂) - ဗ.မာ	၇	ဘာသာ (၂) ဗုဒ္ဓဘာသာ	
လူမျိုးစု (၃) -----		ဘာသာ (၃) -----	
လူမျိုးစုရော -----		ဘာသာရော -----	
အခြား			
	အရေအတွက်		
မသန်စွမ်းသူများ	၃		
သက်ကြီးရွယ်အိုများ (၆၅ နှစ် နှင့် အထက်)	၇		
စစ်ဘေးရှောင်			

လူဦးရေ	အမျိုးသား (အရေအတွက်)	အမျိုးသမီး (အရေအတွက်)
လူမျိုးစု (၁) - ဗမာ	၇၆	၅၁
လူမျိုးစု (၂) - ဗ.မာ	၇	၂
လူမျိုးစု (၃) -----		
အခြား		
အိမ်ထောင်ဦးစီး	၁၈	၇

၇၁ + ၅၂ = ၁၂၃

(ခ) အခြေခံအဆောက်အအုံ အသုံးအဆောင်များ

စာသင်ကျောင်း	အမှတ် ခြံပိ	ကျန်းမာရေး	အမှတ် ခြံပိ	ဘာသာရေး အဆောက် အအုံများ	အမှတ် ခြံပိ
အထက်တန်းကျောင်း	<input type="checkbox"/>	ဆေးရုံ	<input type="checkbox"/>	စေတီ	<input checked="" type="checkbox"/>
အလယ်တန်းကျောင်း	<input type="checkbox"/>	ကျန်းမာရေးဌာန	<input type="checkbox"/>	ဘုန်းကြီးကျောင်း	<input checked="" type="checkbox"/>
မူလတန်းကျောင်း	<input type="checkbox"/>	ကျန်းမာရေးဌာနခွဲ	<input type="checkbox"/>	ဟိန္ဒူဘုရားကျောင်း	<input type="checkbox"/>
မူကြိုကျောင်း	<input type="checkbox"/>	ဆေးပေးခန်း	<input type="checkbox"/>	ခရစ်ယာန်ကျောင်း	<input type="checkbox"/>
အခြား	<input type="checkbox"/>	အခြား	<input type="checkbox"/>	ဗလီ	<input type="checkbox"/>
				အခြား	<input type="checkbox"/>
မှတ်ချက်		မှတ်ချက်		မှတ်ချက်	

(ဂ) ကျွမ်းကျင်သူများမှတ်တမ်း (ကျေးရွာတွင်နေထိုင်သော သို့မဟုတ် တခြားရွာမှလာရောက်သော ကျွမ်းကျင်သူများ)

(၁) စာသင်ကျောင်း			(၂) ကျန်းမာရေး			(၃) လက်မှုပညာရှင်		
	ရွာတွင်နေ ထိုင်သူ	အခြားရွာမှ လာသူ		ရွာတွင်နေ ထိုင်သူ	အခြား ရွာမှ လာသူ		ရွာတွင် နေထိုင်သူ	အခြားရွာ မှလာသူ
မူလတန်းပြဆရာ/မ	<input type="checkbox"/>	<input type="checkbox"/>	ဆရာဝန်	<input type="checkbox"/>	<input type="checkbox"/>	လက်သမား	<input checked="" type="checkbox"/>	<input type="checkbox"/>
အထက်တန်းပြဆရာ/မ	<input type="checkbox"/>	<input type="checkbox"/>	လက်ထောက် ကျန်းမာရေးမှူး	<input type="checkbox"/>	<input type="checkbox"/>	ပန်းရံ	<input checked="" type="checkbox"/>	<input checked="" type="checkbox"/>
အလယ်တန်းပြဆရာ/မ	<input type="checkbox"/>	<input type="checkbox"/>	အမျိုးသမီးကျန်းမာရေး ဆရာမ	<input type="checkbox"/>	<input type="checkbox"/>	လျှပ်စစ်ကျွမ်းကျင်၊ မီးသမား	<input type="checkbox"/>	<input type="checkbox"/>
မူကြိုဆရာ/မ	<input type="checkbox"/>	<input type="checkbox"/>	သားဖွားဆရာမ	<input type="checkbox"/>	<input type="checkbox"/>	ရေပိုက်သွယ်သူ	<input type="checkbox"/>	<input type="checkbox"/>
အခြား	<input type="checkbox"/>	<input type="checkbox"/>	ပြည်သူ့ကျန်းမာရေးလုပ်သား	<input type="checkbox"/>	<input type="checkbox"/>	စက်ပြင်ဆရာ	<input type="checkbox"/>	<input type="checkbox"/>
မှတ်ချက်			မှတ်ချက်			မှတ်ချက်		

(ဃ) ကျေးရွာသို့ ရောက်ရှိနိုင်သည့် လမ်းအခြေအနေ / ကျေးရွာတစ်ရွာသည် ၎င်း၏ ကျေးရွာအုပ်စုနှင့် ဆက်သွယ်ထားသော လမ်းအခြေအနေ (အောက်ပါတို့ကိုပိုင်းပါ)

ကျောက်ကြမ်းလမ်း ကတ္တရာလမ်း ကွန်ကရစ်လမ်း မော်တော်ဆိုင်ကယ်လမ်း
ကျောက်ခင်းလမ်း မြေသားလမ်း လူသွားလမ်း အခြား အတူတူပင်

(င) ကျေးရွာဖွံ့ဖြိုးမှုစီမံချက်

(၁) လူထုပဟိုပြုစီမံကိန်းမစတင်မီ ဤကျေးရွာတွင်ကျေးရွာဖွံ့ဖြိုးမှု စီမံချက်ရှိခဲ့ပါသလား?

ပိုင်းပါ
ရှိပါသည်/မရှိပါ/မသိပါ

(၂) ရှိခဲ့ပါလျှင် ဤစီမံချက်ကို မည်သည့် ခုနှစ်တွင်ပြင်ဆင်ခဲ့ပါသနည်း?

နှစ်-----/မသိပါ

(၃) ဤစီမံချက်ကို မြို့နယ်မှအတည်ပြုခဲ့ပါသလား?

ပြုခဲ့ပါသည်/မပြုခဲ့ပါ /မသိပါ

(စ) ခရီးအကွာအဝေး

(၁) ဤကျေးရွာ၏ပဟိုမှ ၎င်းကျေးရွာအုပ်စု၏ပဟိုအထိ ခရီးခိုင်မည်မျှကွာဝေးသနည်း?

မိုင်-၃.၅၆/မသိပါ

(၂) ဤကျေးရွာမှ ၎င်းကျေးရွာအုပ်စုပဟိုအထိ သွားလာရာတွင်ကြာမြင့်သည့်အချိန်။

ခြောက်သွေ့ရာသီတွင်ကြာချိန် ၀၉:၃၀ ----- ထော်လာဂျီ/မော်တော်ဆိုင်ကယ်/ခြေလျင်/လား/မော်တော်ဘုတ်/
 အခြား -----
 မိုးရာသီတွင်ကြာချိန် ၁:၀၀:၀၀ ----- ထော်လာဂျီ/မော်တော်ဆိုင်ကယ်/ခြေလျင်/လား/မော်တော်ဘုတ်/
 အခြား အိမ်ပေါ်

(ဆ) ပတ်ဝန်းကျင်ဆိုင်ရာ သဘာဝဘေးအန္တရာယ်

ဤကျေးရွာတွင် ရေကြီးခြင်းကဲ့သို့ သဘာဝဘေးအန္တရာယ်ကျရောက်ဖူးခြင်း ရှိပါသလား။

မရှိပါ ရှိပါသည် ရှိလျှင်ဖော်ပြပါ ၁၀၃၂၄၅၆၇

(ဇ) ကျေးရွာတွင် ဖွဲ့စည်းထားသော အဖွဲ့အစည်းများ

လူထုပဟိုပြုစီမံကိန်းမတိုင်မီ ဤကျေးရွာတွင် ကျေးရွာဖွံ့ဖြိုးရေးအတွက် အစိုးရ (သို့) ရွာသားများကိုယ်တိုင်(သို့) စီမံကိန်းတစ်ခုခုမှ ဖွဲ့စည်းထားသည့် အဖွဲ့အစည်းများရှိပါသလား။

(၁) -----

(၂) -----

(ဈ) အထွေထွေအုပ်ချုပ်ရေး ဦးစီးဌာန (GAD) မှ မှတ်တမ်းတင်ထားခြင်း

ဤကျေးရွာသည် အထွေထွေအုပ်ချုပ်ရေး ဦးစီးဌာန (GAD) မှ မှတ်တမ်းတင်ထားမှု ရှိပါသလား။

မရှိပါ ရှိပါသည်

ကျေးရွာခေါင်းဆောင်

အမည်

ဦးကျော်စန်း
ဦးကျော်စန်း

လက်မှတ်

နေ့စွဲ ၁၀.၁.၂၀၁၃

လူထုစည်းရုံးရေးမှူး

အမည်

အောင်ကျော်စန်း

လက်မှတ်

အောင်ကျော်စန်း နေ့စွဲ ၁၀.၁.၂၀၁၃



ပုံစံ - ၀-၂ - စီမံကိန်းတော်ဝန်အချိန်ဇယား (PC 2)

စီမံကိန်းစက်ဝန်းအဆင့်တစ်ခုစီပြီးစီးတိုင်ကျေးရွာနှင့်
 လင်ညွှန်များ၊ သက်ဆိုင်ရာလူထုစည်းရုံးရေးများ/လက်ထောက်နည်းပညာနည်းပညာများများမှ
 ကျေးရွာအုပ်စုအတွက်ကျိပ်စံကိုဖြည့်သွင်းရမည်။
 စည်းရုံးရေးများ/ဝန်ထမ်း အမည် - အောင်လှစိုက်
 နေ့စွဲ ၈.11.2017
 စက်ဝန်းအားအမှတ်ဖြစ်ပါ စက်ဝန်း(၁) စက်ဝန်း(၂) စက်ဝန်း(၃)
 ဖြည့်နယ်/တိုင်း - ကရင် မြို့နယ် - ကြာအင်း၊ နှစ်ပင်၊ ကျေးရွာအုပ်စု - ကျေးရွာ

စီမံကိန်းအဆင့်အမျိုးအမည်များ	နေ့စွဲ		အစည်းအဝေးတွင်တက်ရောက်သူအရေအတွက်			
	စတင်သည့်နေ့	ပြီးဆုံးသည့်နေ့	အမျိုးသားအရေအတွက်	အမျိုးသမီးအရေအတွက်	အိမ်ထောင်စုအရေအတွက်	လူမျိုးစုတက်ရောက်သူအရေအတွက်နှင့် လူမျိုးစုအမည်
၁။ ကျေးရွာစီမံကိန်း မိတ်ဆက်အစည်းအဝေး	၈.11.2017	၈.11.2017	7	16	17	၄၆ 17
၂။ ကျေးရွာဖွံ့ဖြိုးရေး စီမံချက်ရေးဆွဲခြင်းအစည်းအဝေး	၈.11.2017	၈.11.2017	7	10	17	၄၆ 17
၃။ ကျေးရွာအုပ်စုလုပ်ငန်းဆုံးဖြတ်ချက်ချသည့်အစည်းအဝေး						
၄။ မြို့နယ်အဆင့်စီမံကိန်းရေးဆွဲရေးနှင့်အကောင်အထည်ဖော်ရေးကော်မတီ၏ စီမံကိန်း သုံးသပ်မှုအစည်းအဝေး			၈	၈	၈	
၅။ မြို့နယ်စီမံကိန်းရေးဆွဲရေးနှင့်အကောင်အထည်ဖော်ရေးကော်မတီ၏ဆုံးဖြတ်မှုကိုရွာသို့ အထိပေးအကြောင်းကြားသည့်အစည်းအဝေး						
၆။ စီမံကိန်းလုပ်ငန်းခွဲစီမံချက်ရေးဆွဲခြင်းအစည်းအဝေး						



လူထုဗဟိုပြု စီမံကိန်း၊ စီမံကိန်းလက်စွဲ အပိုင်း - (၃) -

ပုံစံ- ၈-၃ ကျေးရွာဖွံ့ဖြိုးရေး ဦးစားပေးအပ်အပ် (Form PC 3)

လမ်းညွှန်စာတမ်း၊ အဆင့်(၃)ကျေးရွာဖွံ့ဖြိုးရေးမှန်ချက်အစည်းအဝေးပြီးဆုံးသောအခါကျေးရွာစီမံကိန်း အထောက်အကူပြုကော်မတီသည် လူထုစည်းရုံးရေးမှူးအကူအညီဖြင့် ဤပုံစံကိုပြည့်စုံအောင် ဖြည့်သွင်းရမည်။

လူထုစည်းရုံးရေးမှူး/ဝန်ထမ်း အမည် အောင်ကျော်

နေ့စွဲ ၈.၁၁.၂၀၁၇ စက်ဝန်းအား အမှတ်ခြစ်ပါ (✓) □ စက်ဝန်း(၁) □ စက်ဝန်း(၂) □ စက်ဝန်း(၃) □ စက်ဝန်း(၄)

ပြည်နယ်/တိုင်း	မြို့နယ်	ကျေးရွာအုပ်စု	ကျေးရွာ
<u>ဧရာဝတီ</u>	<u>အင်းစိန်မြို့နယ်</u>	<u>ကွတ်တော</u>	<u>ကျောက်ကျိ</u>

က။ အခက်အခဲအတားအဆီးများအားဆွေးနွေးခြင်း - ယခုလက်ရှိအခြေအနေတွင်ဤကျေးရွာဖွံ့ဖြိုးတိုးတက်ရေးအတွက် အဓိကအခက်အခဲအတားအဆီးများသည် မည်သည့်များဖြစ်ပါသနည်း။ (အမျိုးသား/သမီး အနည်းဆုံးအခက်အခဲ ၅ ခုစီဖော်ပြပါ)

အမျိုးသား အဖွဲ့မှတင်ပြသောအခက်အခဲအတားအဆီးများ	အမျိုးသမီး အဖွဲ့မှတင်ပြသောအခက်အခဲအတားအဆီးများ
၁ ချွတ်ချွတ်လက်ဖွဲ့ဝင်ခြင်းမရှိသေးစေရန်	၁ အခက်အခဲများ ပိုမိုသက်တောင့်သက်သာရှိစေရန်
၂ မြေပိုင်းစီမံခန့်ခွဲခြင်းမရှိသေးစေရန်	၂ မြေပိုင်းစီမံခန့်ခွဲခြင်း ညီမျှစေရန်
၃ ရွာတွင်တံတား၊ ကောင်းစိုက်ရေးစနစ်	၃ ရွာတွင်တံတား၊ ကောင်းစိုက်ရေးစနစ်
၄ မြေပိုင်းစီမံခန့်ခွဲခြင်းမရှိသေးစေရန်	၄ အသက်ကျင်းမရှိရန်
၅ အသက်ကျင်းမရှိသေးစေရန်	၅ အသက်ကျင်းမရှိရန်

ခ။ မျှော်မှန်းခြင်း- နောင်လာမည့် (၅)နှစ် အတွင်း ကျေးရွာဖွံ့ဖြိုးရေး မျှော်မှန်းလျာထားချက်များအား တင်ပြပါ။

အမျိုးသားအဖွဲ့မှတင်ပြသောမျှော်မှန်းချက်များ	အမျိုးသမီးအဖွဲ့မှတင်ပြသောမျှော်မှန်းချက်များ
၁ အသက်ကျင်း၊ လုပ်ကိုင်ခိုင်ရာ	၁ အခက်အခဲများ ပိုမိုသက်တောင့်သက်သာရှိစေရန်
၂ စီမံခန့်ခွဲခြင်း၊ သာယာရေး	၂ ရွာတွင်တံတား၊ ကောင်းစိုက်ရေးစနစ်
၃ ရွာတွင်တံတား၊ ကောင်းစိုက်ရေးစနစ်	၃ အသက်ကျင်း ခွဲစိတ်ရေးစနစ်
၄ အသက်ကျင်းမရှိရန်	၄ စီမံခန့်ခွဲခြင်း၊ သာယာရေး
၅ ရွာတွင်အသက်ကျင်း ခွဲစိတ်ရေးစနစ်	၅ အသက်ကျင်း၊ လုပ်ကိုင်ခိုင်ရာ

၁၂ ဧရာဝတီတောင်ပိုင်း၊ လှေလှေကား၊ ရွာတွင်တံတား၊ ကောင်းစိုက်ရေးစနစ်



လူထုပတ်ဝန်းကျင် ထိခိုက်စွမ်းဆောင်ရည် လက်ခံစွမ်းဆောင်ရည် အစီအစဉ် - (၃) -

၈။ လူထုပတ်ဝန်းကျင် ထိခိုက်စွမ်းဆောင်ရည် (၃) နှစ်အတွက် အကျိုးပေးနိုင်သော ဦးစားပေး ဖွံ့ဖြိုးတိုးတက်မှု လုပ်ငန်း အစီအစဉ်များအားဖော်ပြပါ။

အဆင့်	ကျေးရွာအတွက် ဦးစားပေး ဖွံ့ဖြိုးတိုးတက်မှု လုပ်ငန်းစဉ်များ	အဆိုပြုသူ (အမျိုးသားများ/ အမျိုးသမီးများ/ အမျိုးသား + အမျိုးသမီး)	ခန့်မှန်းကုန်ကျ စရိတ်	အကျိုးခံစားခွင့်ရှိသူ ခန့်မှန်းခြေအရေအတွက်
၁	ကျွန်းပင်ပျံ့ခြင်း	ကျား + မ	7000000	96
၂	ရွာတွင် အိမ်ရာ	မ	7000000	96
၃	ရေပေးစနစ်	ကျား + မ	12000000	96
၄	ရွာတွင် အိမ်ရာ	ကျား + မ	7300000	96
၅	အထွေထွေ	မ	7000000	96

၉။ အောင်ကျောင်းအောင်
 ၁။ လူထုပတ်ဝန်းကျင် ထိခိုက်စွမ်းဆောင်ရည် (၃) နှစ်အတွက် အကျိုးပေးနိုင်သော ဦးစားပေး ဖွံ့ဖြိုးတိုးတက်မှု လုပ်ငန်း အစီအစဉ်များအားဖော်ပြပါ။
 15000000 96

အဆင့်	ကျေးရွာအတွက် ဦးစားပေး ဖွံ့ဖြိုးတိုးတက်မှု လုပ်ငန်းစဉ်များ	အဆိုပြုသူ (အမျိုးသားများ/ အမျိုးသမီးများ/ အမျိုးသား + အမျိုးသမီး)	အခန်းကဏ္ဍ
၁	အိမ်ရာအစီအစဉ်	မ + မ	လူမှုရေး ဖွံ့ဖြိုးရေး
၂	ရေပေးစနစ်		
၃			
၄			
၅			

ဥက္ကဋ္ဌ ၊ ကျေးရွာပတ်ဝန်းကျင် ထိခိုက်စွမ်းဆောင်ရည် အစီအစဉ်အဖွဲ့

အမည် ဒေါ်အေးအေး လက်မှတ် အေးအေး နေ့စွဲ 8.11.2017

အစီအစဉ်အရ ကျေးဇူးတင်မှုများကို ခံယူပြီး များကို နည်းစေတတ်ခြင်း၊ ကျေးဇူး
အခက်အခဲများကို စေတနာတော်ဖြင့် များကို နည်း ပြုလုပ်ပေးပါသည်။

ကော်မတီဝင်များ၏ တာဝန် ၂၀၀၀ ကျော် များကို ရှင်းပြပြီး ကောက်ပါ ကော်မတီဝင်
များကို အများဆုံးတောင်းပေးပါသည်။

ကျေးဇူးတင်/တောင်းပေးခြင်းအား

① ဦးအောင်၊ သိန်း

② ဒေါ်မောင်

ကျေးဇူးတင်စွာ ရှိကြောင်း

① ဦးအောင်

ဝယ်ယူရေး၊ ဆေးကော်မတီ

① ဦးအောင်၊ ကောင်

② ဒေါ်မောင်

③

ယုတ်ယုတ်တို့အား

① ကောင်မို့အောင်

② ဒေါ်မောင်

③

စာတင်ရာဝန်ထမ်း

① ဦးအောင်၊ မောင်

② ဒေါ်မောင်

③

④

အကြံပြုကိုယ်စားလှယ်

① ဒေါ်မောင်၊ မောင်

② ဦးအောင်

အိုးကား အများဆုံးတောင်းပေးပါသည်။

စိုက်ပျိုးရေး၊ စွေးမြူရေး နှင့် ဆည်မြောင်း ဝန်ကြီးဌာန

ကျေးလက်ဝေဖာ၊ ဖွံ့ဖြိုးတိုးတက်ရေး ဦးစီးဌာန

ဇူလိုင်လ ၂၀၁၇ ခုနှစ် ဝန်ကြီး (တက်ဖွဲ့ နှစ်စက်ဝန်း)

ပထမ + ဒုတိယ အကြိမ် အစည်းအဝေး မှတ်တမ်း

ပြည်နယ် - ကရင်

မြို့နယ် - ကြာအင်းဆိပ်ကြီး

ကျေးရွာ - ကျောက်လှိုင်

ကျေးရွာဧရိယာ - ၈၀၀ ဧက

တက်ရောက်သူ -

ရက်စွဲ - ၈. ၁၁. ၂၀၁၇

ဆွေးနွေးချက်များ -

- ကျေးရွာဧရိယာ ညွှန်ကြားမှု နှင့် စီမံကိန်း ဝန်ကြီးဌာနမှ ပူးပေါင်းဆောင်ရွက်ပြီး အခမ်းအနား ဖွဲ့စည်းပေးပါသည်။
- ဇူလိုင်လ ၂၀၁၇ ခုနှစ် စီမံကိန်း မိတ်ဆက် ဖြစ်ပြီး အခမ်းအနား ဝန်ကြီးဌာနမှ ပူးပေါင်းဆောင်ရွက်ပါသည်။
- ဆက်လက်ပြီး ရရှိမှုဖြင့် အခြေပြု နည်းစနစ်ကို အသေးစိတ် စီမံကိန်း ဖြစ်ပြီး စီမံကိန်း စက်ဝန်း အပိုင်းကြီး ၆ ပိုင်း နှင့် အသေးစိတ် စီမံကိန်းကို စီမံကိန်း ဝန်ကြီးဌာနမှ ပူးပေါင်းဆောင်ရွက်ပါသည်။
- အကျိုးမဝင်သော စီမံကိန်းကို ဖြစ်ရပ်စေရန် စီမံကိန်း ဝန်ကြီးဌာနမှ လုပ်ဆောင်မှုများကို လုပ်ဆောင်ပါသည်။
- လက်ထောက်နည်းပညာများ နှင့် လူမှုအကျိုးအမြတ်များ၊ အသားအရောင်များကို စီမံကိန်း ဝန်ကြီးဌာနမှ ပူးပေါင်းဆောင်ရွက်ပါသည်။
- စီမံကိန်း ဝန်ကြီးဌာနမှ ပူးပေါင်းဆောင်ရွက်ပါသည်။

နောက်ဆက်တွဲ(၄) ခြားနားသောအပိုင်းများအတွက် ဦးစားပေးဖွံ့ဖြိုးရေးလုပ်ငန်းစဉ်

အနှစ်ချုပ်

မူရင်းသည်အား VPSC တွင်ထားရှိရပါမည်။အခြားဌာနများနှင့် ညှိနှိုင်းရန်အတွက် မိတ္ထူအား TPIC သို့ပို့ရပါမည်။MIS data အနေဖြင့် သွင်းရန် မလိုအပ်ပါ။

	အဆင့်	လုပ်ငန်း	မည်သူဦးစားပေးလဲ	ကျေးဇူးပြုတာဝန်ခံသူ (သို့) အုပ်စု	ပြင်ပမှမည်သူ ထောက်ပံ့ မလဲ
အခြေခံအဆောက်အအုံ	၀	ရယူပေးမှုခြေ	<input checked="" type="checkbox"/> မ <input checked="" type="checkbox"/> ကျား		
	၂	ရောင်းချခြင်း	<input checked="" type="checkbox"/> မ <input checked="" type="checkbox"/> ကျား		
	၃	စီးပွားရေး	<input checked="" type="checkbox"/> မ <input checked="" type="checkbox"/> ကျား		
	၄	ရွာရွာဆက်သွယ်	<input checked="" type="checkbox"/> မ <input checked="" type="checkbox"/> ကျား		
	၅	အခြေခံအဆောက်အအုံ	<input checked="" type="checkbox"/> မ <input checked="" type="checkbox"/> ကျား		
အသက်မွေးဝမ်းကျောင်း	၀	အခြေခံအဆောက်အအုံ	<input checked="" type="checkbox"/> မ <input checked="" type="checkbox"/> ကျား		
	၂	ရောင်းချခြင်း	<input checked="" type="checkbox"/> မ <input checked="" type="checkbox"/> ကျား		
	၃		<input type="checkbox"/> မ <input type="checkbox"/> ကျား		
	၄		<input type="checkbox"/> မ <input type="checkbox"/> ကျား		
	၅		<input type="checkbox"/> မ <input type="checkbox"/> ကျား		
ကျန်းမာရေးနှင့် အာဟာရ	၀		<input checked="" type="checkbox"/> မ <input checked="" type="checkbox"/> ကျား		
	၂		<input type="checkbox"/> မ <input type="checkbox"/> ကျား		
	၃		<input type="checkbox"/> မ <input type="checkbox"/> ကျား		
	၄		<input type="checkbox"/> မ <input type="checkbox"/> ကျား		
	၅		<input type="checkbox"/> မ <input type="checkbox"/> ကျား		
ပညာရေး	၀	အခြေခံအဆောက်အအုံ	<input checked="" type="checkbox"/> မ <input checked="" type="checkbox"/> ကျား		
	၂		<input checked="" type="checkbox"/> မ <input checked="" type="checkbox"/> ကျား		
	၃		<input type="checkbox"/> မ <input type="checkbox"/> ကျား		