

ပြည်ထောင်စုသမ္မတမြန်မာနိုင်ငံတော်အစိုးရ
စိုက်ပျိုးရေး၊ မွေးမြူရေးနှင့် ဆည်မြောင်းဝန်ကြီးဌာန
(ကျေးလက်ဒေသဖွံ့ဖြိုးတိုးတက်ရေးဦးစီးဌာန)

လူထုဗဟိုပြုစီမံကိန်း

National Community Driven Development Project
(NCDDP)

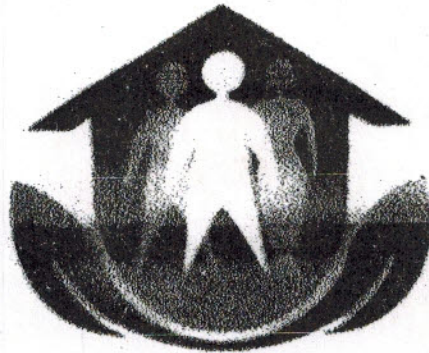

ကျေးရွာဖွံ့ဖြိုးရေးအစီအစဉ်

Village Development Plan (VDP)

(ကြာအင်းဆိပ်ကြီး)မြို့နယ်

(ကြာအင်းရွာဒီး)အုပ်စု(လှေကန်စံ ကုန်း)ကျေးရွာ

မာတိကာ

၁။ ဦးနယ်ခြံပုံ

၂။ ကျေးရွာခြံပုံ (တည်နေရာ)

၃။ ဆိုင်ရာတွင်ပါဝင်သောကျေးရွာများစာရင်း

၄။ ကျေးရွာအခြေခံအချက်အလက်များ (ကျေးရွာသမိုင်းကြောင်း)

၅။ လူထုပူးပေါင်းပါဝင်သော လူမှုဆိုင်ရာစံပြောင်းနှင့် အကဲဖြတ်ခြင်းလုပ်ငန်းစဉ် (PSA/PRA) အတွင်းချုပ်စည်း

၆။ ကျေးရွာဖွံ့ဖြိုးရေးအစီအစဉ်အတွက်အသုံးပြုခဲ့သော PRA tools များနှင့်တစ်ခုချင်းစီအတွက်သုံးသပ်ချက်များ (အသုံးပြုခဲ့သော PRA tools တစ်ခုချင်းစီ၏ အမည်များရေးရန်)

၇။ ကော်မတီဝင်များရွေးချယ်ခြင်းနှင့်ကျေးရွာဖွံ့ဖြိုးရေးအစီအစဉ်ဆောင်ရွက်မှုမှတ်တမ်းခေါင်းပုံများ

(၂-၃ ပုံ ထက်မများရ)

၈။ ကျေးရွာအချက်အလက် (ပုံစံ-၁)

၉။ စီမံကိန်းစက်ဝန်းအချိန်ဇယား (ပုံစံ-၂)

၁၀။ ကျေးရွာဖွံ့ဖြိုးရေးဦးစားပေးအစီအစဉ် (ပုံစံ-၃)

၁၁။ အစည်းအဝေးမှတ်တမ်းများ

၁၂။ ကဏ္ဍအလိုက်ဦးစားပေးဖွံ့ဖြိုးရေးလုပ်ငန်းစဉ်များ

ကြာအင်းဆိပ်ကြီးမြို့နယ်မြေပုံ

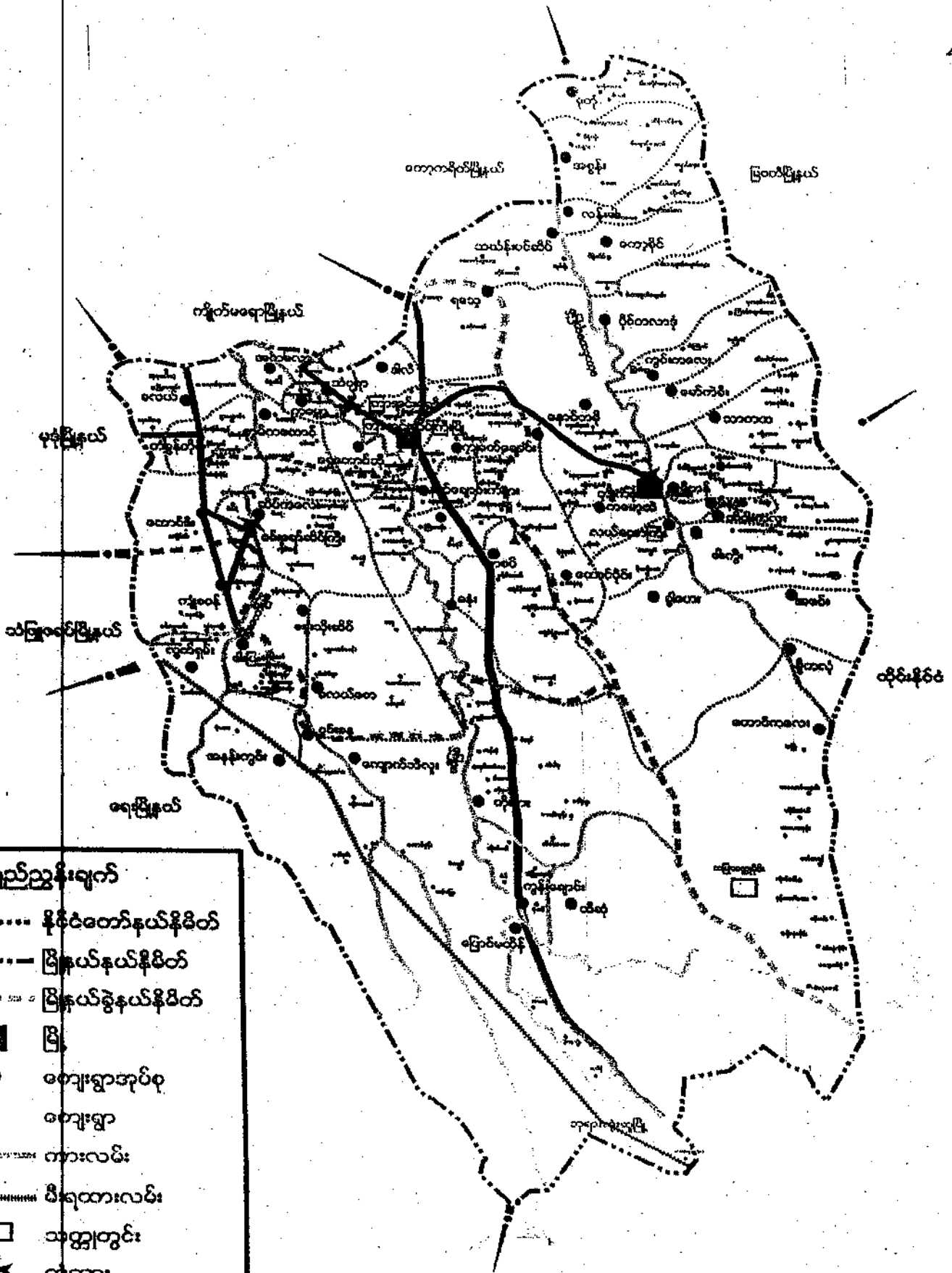

ရည်ညွှန်းချက်

- နိုင်ငံတော်နယ်နိမိတ်
- မြို့နယ်နယ်နိမိတ်
- မြို့နယ်ခွဲနယ်နိမိတ်
- မြို့
- တေးရွာအုပ်စု
- တေးရွာ
- ကားလမ်း
- ||||| မီးရထားလမ်း
- သတ္တုတွင်း
- ✕ တံတား
- ▲ ဝေတီ

ကြာအင်းရွှေဒိုး နှင့်အတူပင် ဝါဝင် ဝေသာ ဂျေးဗွာများ စာအင်း

၁။ ကြာအင်းကြီး ဂျေးဗွာ

၂။ ရွှေဒိုး ဂျေးဗွာ

၃။ တဂေး ဂျေးဗွာ

၄။ နှစ်ရွှါး ဂျေးဗွာ

၅။ မကူတေဂျေးဗွာ

၆။ မှီ. ဂေဝင်ချောင်း ဂျေးဗွာ

၇။ မင်္ဂလာကင်း ဂျေးဗွာ

၈။ ဦးတော် ပလပ် ဂျေးဗွာ

၉။ ဦးချစ်အင်း ဂျေးဗွာ

၁၀။ ကျောက်ခဲအင်း ဂျေးဗွာ

၁၁။ ရွှေဖင်း ဂျေးဗွာ

၁၂။ ဆုံးတိုင် ဂျေးဗွာ

၁၃။ ငှက်ပျောတေဂျေးဗွာ

ကျောက်ခဲကျီးကျေး ဣ ချက်ချက်

ကျောက်ခဲကျီးကျေး ဣသည်ကြာအင်း ခိပ်ကြီးဖြူ နှစ်ပင် နှစ် နှစ်ပိုင် ခွဲအကွာ အဝေး
နှိပ်ပြီး ခိတ်ခြေ (၁၀၀)လုံး ပြင်စတင် တည်ထောင်ခဲသည်။ ဖွား ဖွား ဖွား ဖွား ဖွား ဖွား
ခိုး အောင်ခိုင်၊ ဒေါ်လှ၊ ဖွားပု၊ ဒေါ်ညို၊ ခိုးခင်းစောင်းစောင်း၊ ခိုးမောင်လှ၊ ခိုးမောင်လှ
ခိုးကျော် ပြီး တို့က ခိုးမောင် ပြီး ၂၀၀၅ ခုနှစ်တွင် စတင်တည်ထောင်ခဲသည်။
ယခုမှာ ခိတ်ခြေ (၇၄၀)လုံး နှိပ်ပြီး ဗုဒ္ဓဘာသာ ကျမ်းဂန်များ၊ အများဆုံး နေထိုင်
ပြီး ဖွား၊ ကရုဏာ၊ ဗမာ များ ခုပေါင်းနေထိုင်ကြသည်။ ကျောက်ခဲကျီးကျေးဣသည်
စာဝတ်နေရေး အတွက် ကျခင်း စနစ် ဖြင့် လုပ်ကိုင်စားသောက်ကြသည်။ နှစ်တိုင်း
လို့လို့ပင် ၈၂၂ ကျား၊ မာရေး၊ အလုပ် အကိုင် စသည် အခက်အခဲ နှင့် ဖြစ်နိုင် ခဲရပါ
သည်။

ပူထူ မူးပေါင်း ပါဝင်သော ပျူ နှင့် ဆန်းစစ်ခြင်း နှင့် လုပ်ငန်း စဉ်များ

<PSA/PRA> အကျဉ်းချုပ်

စဉ်	အကြောင်းအရာ	ဂျက် စွဲ	ဦးစွာ ဖွဲ့စည်း အုပ်စု	ထက်ရှက်သူ			အဓိကဆွေးနွေးချက်များ
				ကျား	မ	ပေါင်း	
၁။	ကျေးရွာပျူများပြုစုထား နှင့် သယံဇာတပြုစုပုံ <Social Map / Resource Map>	၂၀.၁၁.၂၀၁၇	ဖြေလည်သော အုပ်စု အလယ်အလတ် အုပ်စု မဖြေလည်သော အုပ်စု	၁၃	၁၈	၃၁	အိမ်ခြေအခြေခံအဆောက်အ အုံများ၊ လမ်း၊ မော်၊ ဆက်သွယ် ရေး၊ လယ်ယာဖြေစုများ၊ မြစ် ချောင်းများ နှင့် စောစောစော များ
၂။	လူမှုဖွံ့ဖြိုးရေး ဖွားစား အဆင့် သတ်မှတ်ခြင်း <Wealth Ranking>	၂၀.၁၁.၂၀၁၇	ဖြေလည်သောအုပ်စု အလယ်အလတ် အုပ်စု မဖြေလည်သောအုပ်စု	၁၃	၁၈	၃၁	ကျေးရွာပျူဖွံ့ဖြိုးရေးအုပ်စု များ ခွဲခြားသတ်မှတ်ခြင်းအ တွက် အခြေခံခံ နှုန်းများ သတ် မှတ်ခြင်း၊ ကျေးရွာပျူသားများ နှင့် အများသဘောတူသတ်မှတ်ခြင်း
၃။	လွန်ခဲ့သော ဖြေစုခြင်း <Seasonal Calendar	၂၀.၁၁.၂၀၁၇	ဖြေလည်သောအုပ်စု အလယ်အလတ်အုပ်စု မဖြေလည်သောအုပ်စု	၁၃	၁၈	၃၁	ဥပမာအားဖြင့် ပျူ၊ ချီ၊ ဝါ၊ နှင့် များ စင်စွာ၊ ရွှေ၊ ဖြောင်း၊ အပူပိုက်၊ သဘာဝစေး၊ အနွယ်၊ ဝါ၊ ဝါ၊ ဖြူ၊ လုပ်ငန်း၊ ကျန်းမာရေး၊ ခြေစရာ နှင့် ဖွဲ့စည်းပုံ
၄။	ပင့်ကူအိမ်ကွန်ဂျက် <Spider Web>	၂၀.၁၁.၂၀၁၇	ဖြေလည်သော အုပ်စု အလယ်အလတ် အုပ်စု မဖြေလည်သော အုပ်စု	၁၃	၁၈	၃၁	အမျိုးသား နှင့် အမျိုးသမီး တန်းတူညီမျှသည့် အဖွဲ့အစည်း နှင့် မမျှတသည့် အကြောင်းအရာများ
၅။	ကျား/မ ကလေး သုံးဆောင်ခြင်း	၂၀.၁၁.၂၀၁၇	ဖြေလည်သော အုပ်စု အလယ်အလတ် အုပ်စု မဖြေလည်သော အုပ်စု	၁၃	၁၈	၃၁	အမျိုးသား/သမီးတို့၏ အ ရင်းအမြစ် အပေါ် မည်သို့ မရှိသည့် အခြေအနေအထား ဖော်ထုတ်ခြင်း

၉	အဖွဲ့အစည်း ချိတ်ဆက်မှု (Venn Diagram)	၂၀.၁၇.၂၀၁၇ ၂၀.၁၇.၂၀.၂၀	ပြေလည်စေော အုပ်စု အလယ်အလတ် အုပ်စု မပြေလည်စေော အုပ်စု	၁၃	၁၈	၃၁	ကျေးဇူးတင်ပြီး အဖွဲ့အစည်းများ၊ မည်သို့စောလုပ်ငန်း၊ စဉ်းစား အတွက် မည်သည့် အဖွဲ့အစည်း နှင့် ချိတ်ဆက်လုပ်ကိုင်မှု
၉။	ပြဿနာပင်ပင် (Problem Tree)	၂၀.၁၇.၂၀၁၇ ၂၀.၁၇.၂၀.၂၀	ပြေလည်စေော အုပ်စု အလယ်အလတ် အုပ်စု မပြေလည်စေော အုပ်စု	၁၃	၁၈	၃၁	ဆွေးနွေးထားသော အခြေခံ အဆောက်အအုံများ နှင့် အဆက်မပြေပုံ၊ ရှောင်လှုပ်ငန်းများ၊ ပညာရေး၊ ခိုက်ပျိုးရေး၊ လမ်းပတ်ဆက်သွယ်ရေး
၈။	ကျေးဇူးတင် (၅) နှစ် အစိုးရ၊ ပေးအိမ် စဉ်ပြုပေး (Matrix Ranking)	၂၀.၁၇.၂၀၁၇ ၂၀.၁၇.၂၀.၂၀	ပြေလည်စေော အုပ်စု အလယ်အလတ် အုပ်စု မပြေလည်စေော အုပ်စု	၁၃	၁၈	၃၁	အကျိုးပြုလျှင် ရှေ့အကျိုးခံစားခွင့် နှင့် အဓိကလိုအပ်ချက်များ ပေါ်မူတည်၍ ဆုံးဖြတ်မည်။

ခါလုပ်ခါကိုး ခါခွင် ခါပင်း

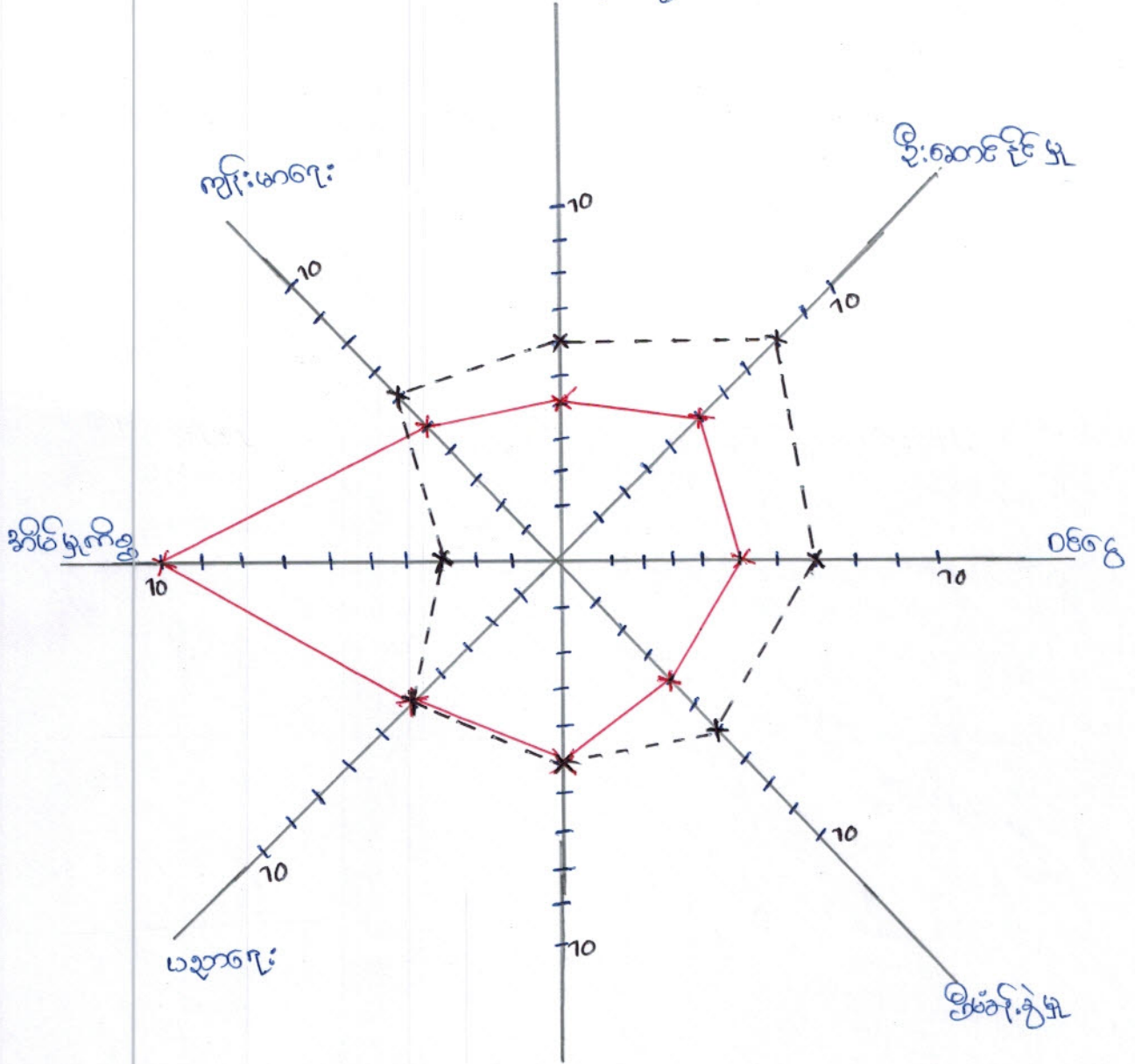

ရပ်ရေ: ဟွာရေ: ဆုံး ဖြတ်ချက်

- အမျိုး သား
- အမျိုး သမီး

ပင့် ကူ ဆီမိ

သုံး သင် သက် နှင့် ဂုဏ် များ (ကျောက်ခဲကျိုး)

ဂုဏ်များ ဂုဏ်များ ဆုံးဖြတ် သက် ~~ပစ္စည်းများ~~ ကျိုးများ တို့တွင် အမျိုး သား နှင့် အမျိုး သမီး များ တစ် ဝူ ညီ မှ သည်။

အပျက် အကျိုး အခွင့် အလမ်း ၊ ဦး စောင့် ခိုင် မှ ၊ ဝင် ငွေ ဖိ ဖိ ခင် ခွဲ မှ စသည် တို့တွင် အမျိုး သား များ သည် အမျိုး သမီး များ ထက် ပို၍ လုပ် ခိုင် ဖြီး ခို၍ အခွင့် အရေး များ သည် ကို တွေ့ မည်။

အိမ် မှ ကိစ္စ တွင် အမျိုး သမီး များ သည် အမျိုး သား များ ထက် ပို၍ လုပ် ခိုင် သည် ကို တွေ့ မြင် ဖြီး ထို့ ဖြောင့် အမျိုး သား များ အမျိုး သမီး များ ကို ကူ ညီ ကို လို အပ် ပါ သည်။

အမျိုး သမီး နှင့် အမျိုး သား များ တစ် ဝူ အခွင့် အရေး များ မြှီ မှ ကို ဘိ၍ ကို အဆင့် (၁၀) ဆင့် သက် မြတ် ၍ ရေ လာ ခွဲ များ ဖြ လုပ် ခဲ့ ပါ သည်။

၃၅၀၀၃ ဖြစ်ပါသည်။ အသံဖွဲ့ပုံအရ (၅၀၀၀၀၀) ဖြစ်ပါသည်။

အုပ်စု	အဖွဲ့အစည်းအဖွဲ့အစည်း	အဖွဲ့အစည်း
ပြည်ထောင်စု အုပ်စု	အဖွဲ့အစည်းအဖွဲ့အစည်း အဖွဲ့အစည်းအဖွဲ့အစည်း	၄
အဖွဲ့အစည်း အုပ်စု	အဖွဲ့အစည်းအဖွဲ့အစည်း အဖွဲ့အစည်းအဖွဲ့အစည်း	၃၄
အဖွဲ့အစည်းအဖွဲ့အစည်း အုပ်စု	အဖွဲ့အစည်းအဖွဲ့အစည်း အဖွဲ့အစည်းအဖွဲ့အစည်း	၃၆

සාමූහික කාර්යයක් සම්බන්ධ කර ගනු ලබන: (විද්‍යාත්මක කාර්යයක්)

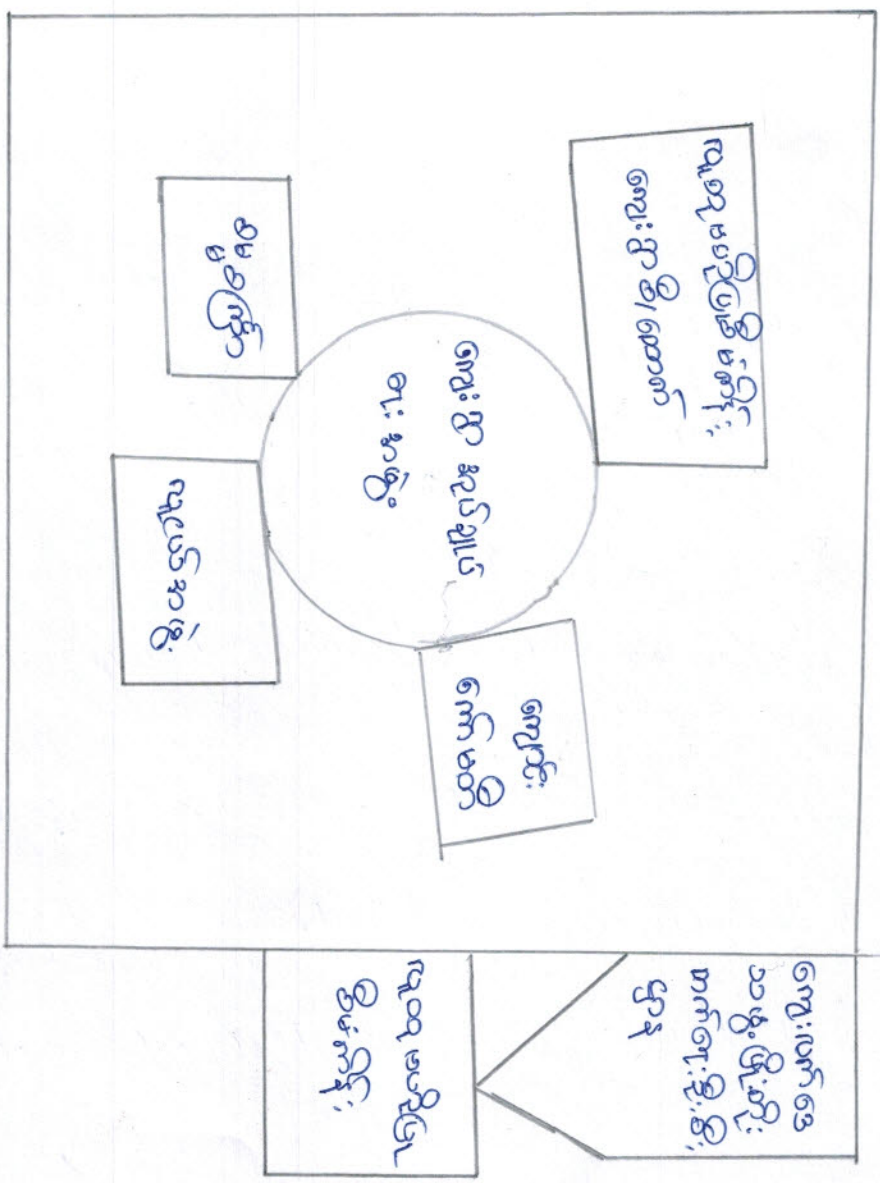

ကျေးဇူးတင်၍ အဖွဲ့အစည်း ချိတ်ဆက် မူပြုရေးများ

ဆုံးသပ်ချက် နှင့် ဂုဏ်ခံများ (ကျောက်ခဲကျင်း ကျေးဇူး)

ကျေးဇူးတင်ချုပ်စား အဖွဲ့သည် ကျေးဇူးတင်ဆောင်ရွက်မိမိ (လူထုမဟိတ်)

စီမံကိန်း ၁ အဖွဲ့ဝင် ဗုဒ္ဓကျေးဇူးတင် ဖြစ်စား လုပ်ငန်းများ လုပ်ဆောင်ရန်ကျေးဇူး
လက်ခံအဖွဲ့ဖွဲ့စည်း ထိုးတက်စား ဦးစီဌာန လူထုမဟိတ်စီမံကိန်း အဖွဲ့ဝင် နှင့် ချိတ်
ဆက်ပူးပေါင်း ဆောင်ရွက်သည်။

စမ္မတကြီး အဖွဲ့သည် အသားရား ကိစ္စပြင်များတွင် လူထုမဟိတ်အဖွဲ့ နှင့် ပူး
ပေါင်းလုပ်ဆောင်ကြသည်။

ကျောက်ခဲကျင်း ကျေးဇူးတင် အဖွဲ့အစည်း နှင့် ချိတ်ဆက် ဖွဲ့စည်း နှင့်
သည်။ ထို့ကြောင့် အချိုးအဖွဲ့အစည်း နှင့် အချိုး ဂုဏ်ခံဆောင် အဖွဲ့အစည်း များ
နှင့် ချိတ်ဆက် ပူးပေါင်း ရန်လိုအပ်သည်။

စ နံပါတ်: နံပါတ်	January	February	March	April	May	Jun	July	August	September	October	November	December
ဝန်ကြီးရုံး:	✓	✓	✓	✓	✓	✓	✓	✓	✓	✓	✓	✓
ရေအေးစနစ်:	-	✓	-	✓	-	-	-	-	-	-	-	-
ရေပေးစနစ်:	-	-	-	-	-	✓	✓	✓	-	-	-	-
အခြားစနစ်:	-	-	-	-	✓	✓	✓	✓	-	-	-	-

ကုမ္ပဏီအတွက်:

ရေပေးစနစ်:

ကုသိုလ်စွမ်းအား

သုံးစွဲခြင်းနှင့်အညီ

ဝတ်စွဲများ - နှုတ်၊ ဩဂုတ်၊ ခက်တင်ဘာ စသည်။ နည်းစွဲများတွင် ဝတ်စွဲများ၊ နည်းစွဲများတွင် ဝတ်စွဲများ၊ နည်းစွဲများတွင် ဝတ်စွဲများ ဖြစ်ပါသည်။

ကျေးဇူးတင်ခြင်း - စေတနာရှိစွာ၊ မတတ်၊ ဖြစ်လာပြီးနောက် ကျေးဇူးတင်ခြင်း၊ နည်းစွဲများ ဖြစ်ပါသည်။

ကျေးဇူးတင်ခြင်း - နှုတ်၊ နှုတ်၊ ဩဂုတ်၊ နည်းစွဲများတွင် ကျေးဇူးတင်ခြင်း၊ နည်းစွဲများ ဖြစ်ပါသည်။

မိတ်ဆက်ခြင်း - နှုတ်၊ နှုတ်၊ နှုတ်၊ ခက်တင်ဘာ နည်းစွဲများ၊ နည်းစွဲများတွင် မိတ်ဆက်ခြင်း ဖြစ်ပါသည်။

အလုပ်အကိုင် - စေ၊ နှုတ်၊ နှုတ်၊ စေတနာရှိစွာ နည်းစွဲများ၊ နည်းစွဲများတွင် အလုပ်အကိုင် ဖြစ်ပါသည်။ နည်းစွဲများတွင် အလုပ်အကိုင် ဖြစ်ပါသည်။

ကျား/မ ပိုင်ဆိုင်မှု ပုံစံများ

ကျောက်ခဲ ကျီး ကျေးရွာ

ကျား/မ ပိုင်ဆိုင်မှု ပုံစံ	ပိုင်ဆိုင်မှု	ဆုံးဖြတ်သူ	ထိန်းချုပ်သူ	အသုံးပြုသူ
ဆိုင်	ကျား + မ	ကျား + မ	ကျား + မ	ကျား + မ
ခြံ	ကျား + မ	ကျား + မ	ကျား + မ	ကျား + မ
ဆိုင်ကပ်	ကျား + မ	ကျား + မ	ကျား + မ	ကျား + မ
နားကပ်	မ	မ	မ	မ
မြက်ခင်းစက်	ကျား	ကျား	ကျား	ကျား

ကျား/မ ရှေး ၇၁ က ဣန္ဒြေ ဓမ္မဒွေး ခြင်း နှင့် သုံးသပ်ခြင်း

သုံး သပ်ချက် နှင့် ဂုဏ် များ

ကျား/မ ရှေး ၇၁ က ဣန္ဒြေ ခြင်း အား ဖြစ် အမျိုး သား များ ဖြစ် အသံ ဖြစ် မှ
ပိုမို အသံ များ ဖြစ် မှ ကို ဤ သိ နှိ ခြင်း ပါ သည်။

အမျိုး သား များ ဖြစ် ပြီး သို့ ဖြစ် မှ နှင့် အမျိုး သား ကို ဖြစ် ပြီး သို့ ဖြစ် မှ ကို လည်း ချီး
မြန်း သိ နှိ ခြင်း ပါ သည်။

ဂုဏ် အစေ ဖြစ် အမျိုး သား များ သည် အမျိုး သား များ ကဲ့ သို့ သက် ဆိုင် စော အချီး
က ဣန္ဒြေ များ တွင် ပါ ဝင် မှ ဤ ဖြစ် ခြင်း သိ နှိ ခြင်း ပါ သည်။

ထို့ ဖြစ် အမျိုး သား များ ဖြစ် လုပ် စား ချက် များ မှာ ပေါ် လွှတ် မှ မှ ဤ ဖြစ် ခြင်း
တွေ့ နှိ ခြင်း ပါ သည်။

ပြဿနာသစ်ပင် (အမျိုးသား၊ အမျိုးသမီး)

စဉ်	အကြောင်းအရာ	စဉ်	အခက်အခဲ
၁။	အပူချိန်များခြင်း	၁။	ကျွမ်းမာရေးထိခိုက်လာခြင်း
၂။	သစ်တောပြုတ်ထိခြင်း	၂။	ဆေးကုသမှုရရှိရေးမရှိခြင်း
၃။	မိုးရွာခြင်းကြောင့်	၃။	ပျက်စီးမှုများပျက်စီးခြင်း
၄။	ကျွမ်းကျင်မှုမရှိခြင်း	၄။	မြေပုံစံရေးဆွဲရေးအခက်အခဲ
၅။	အမြေခြင်း	၅။	အချိန်ကုန်လျာပင်ပေးခြင်း

ဖြေရှင်းနည်းလမ်း

- ၁။ ဆေးပေးဆုံး၊ ဆေးကုသမှုပေးရန်။
- ၂။ ကျွမ်းကျင်မှုမရှိခြင်းကြောင့် ပေးရန်။
- ၃။ မြေပုံစံရေးဆွဲရေးအခက်အခဲ၊ ပေးပေးရန်။
- ၄။ ပျက်စီးမှုများပျက်စီးမှုများပေးရန်။

ကျေးရွာဖွံ့ဖြိုးရေးအစီအစဉ်ဆောင်ရွက်မှုမှတ်တမ်းဓါတ်ပုံများ

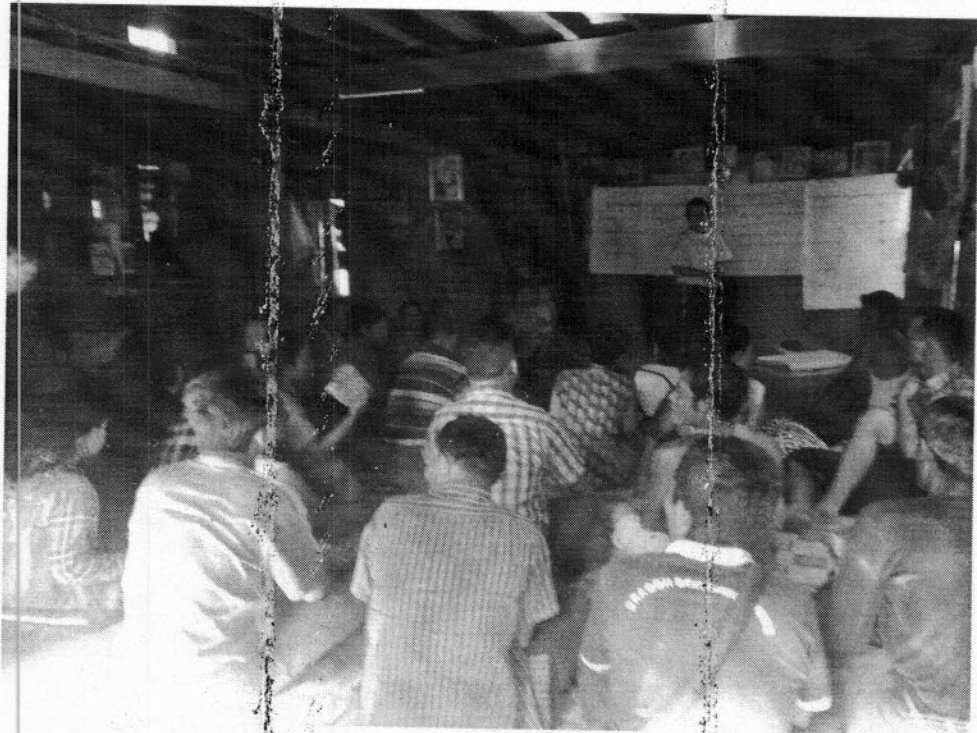
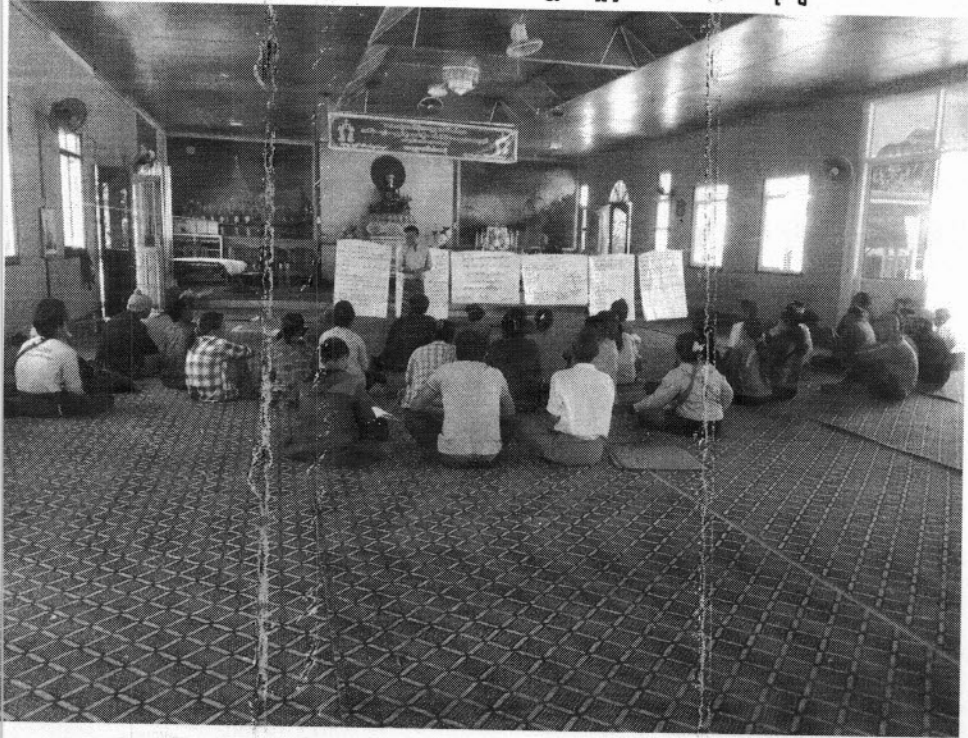

ပုံစံ - ၈ - ၁ ကျေးရွာအခြေခံအချက်အလက်များ (Form PC 1)

လမ်းညွှန်ချက်၊ ကျေးရွာတစ်ရွာသို့ ပထမဆုံးမိတ်ဆက်ခရီး သွားရောက်သောအခါ လူထုစည်းရုံးရေးမှူးသည် ကျေးရွာ ခေါင်းဆောင်များအား ကျေးရွာအချက်အလက်များကို မေတ္တာရပ်ခံ၍ တောင်းခံရသည်။ ဤအချက်အလက်များကို စီမံကိန်း မိတ်ဆက်အစည်းဝေးမတိုင်မီတောင်းခံရမည်။ စီမံကိန်းမိတ်ဆက်အစည်းဝေးတွင် လူထုစည်းရုံးရေးမှူးသည် ဤအချက်အလက် များအား စပ်ဆေးပြီး မှန်ကန်အောင်ပြုလုပ်ရမည်။ ပြီးနောက်တွင် လူထုစည်းရုံးရေးမှူးမှ သတင်းအချက်အလက်ထဲသို့ Tablets မှ တဆင့် ဖြည့်သွင်းရမည်။

ကျေးရွာခေါင်းဆောင် အမည် ဒါ.အောင်စိန်	ကျေးရွာခေါင်းဆောင်၏ ဖုန်းနံပါတ် ၀၇ ၇၆၃၆၁၂၀၀၅	လူထုစည်းရုံးရေးမှူး၏ အမည် အောင်အောင်
ပြည်နယ်/တိုင်းဒေသကြီး ကရင်	မြို့နယ် ကြာအင်းစိန်	ကျေးရွာအုပ်စု ကြာအင်းရွာ
		ကျေးရွာ ကျောက်ခဲကျွန်း

က။ လူဦးရေ

လူမျိုးစု	အိမ်ထောင်စုအရေအတွက်	ကိုးကွယ်သည့်ဘာသာ	အိမ်ထောင်စုအရေအတွက်
လူမျိုးစု (၁) ဗမာ	54	ဘာသာ (၁) ဗုဒ္ဓ	54
လူမျိုးစု (၂) မွန်	10	ဘာသာ (၂) ဗုဒ္ဓ	10
လူမျိုးစု (၃) ကရင်	10	ဘာသာ (၃) ဗုဒ္ဓ	10
လူမျိုးစုရော		ဘာသာရော	
အခြား			
	အရေအတွက်		
မသန်စွမ်းသူများ	9		
သက်ကြီးရွယ်အိုများ (၆၅ နှစ် နှင့် အထက်)	12		
စစ်ဘေးရှောင်			

	အမျိုးသား (အရေအတွက်)	အမျိုးသမီး (အရေအတွက်)
လူဦးရေ	266	238
လူမျိုးစု (၁) ဗမာ	68	35
လူမျိုးစု (၂) ကရင်	76	58
လူမျိုးစု (၃) မွန်	122	145
အခြား		
အိမ်ထောင်ဦးစီး	60	44

(စ) အခြေခံအထောက်အပံ့ အသုံးအဆောင်များ

စာသင်ကျောင်း	အမှတ် ဖြစ်ပါ	ကျန်းမာရေး	အမှတ် ဖြစ်ပါ	ဘာသာရေး အထောက် အပံ့များ	အမှတ် ဖြစ်ပါ
အထက်တန်းကျောင်း	<input type="checkbox"/>	ဆေးရုံ	<input type="checkbox"/>	စေတီ	<input type="checkbox"/>
အလယ်တန်းကျောင်း	<input type="checkbox"/>	ကျန်းမာရေးဌာန	<input type="checkbox"/>	ဘုန်းကြီးကျောင်း	<input checked="" type="checkbox"/>
မူလတန်းကျောင်း	<input checked="" type="checkbox"/>	ကျန်းမာရေးဌာနခွဲ	<input type="checkbox"/>	ဟိန္ဒူဘုရားကျောင်း	<input type="checkbox"/>
ပုဂ္ဂိုလ်ကျောင်း	<input type="checkbox"/>	ဆေးပေးခန်း	<input type="checkbox"/>	ရေစိမ့်ယာန်ကျောင်း	<input type="checkbox"/>
အခြား	<input type="checkbox"/>	အခြား	<input type="checkbox"/>	ဗလီ	<input type="checkbox"/>
				အခြား	<input type="checkbox"/>
မှတ်ချက်		မှတ်ချက်		မှတ်ချက်	

(ဂ) ကျွမ်းကျင်သူများမှတ်တမ်း (ကျေးရွာတွင်နေထိုင်သော သို့မဟုတ် ကျေးရွာမှလာရောက်သော ကျွမ်းကျင်သူများ)

(ခ) စာသင်ကျောင်း			(၂) ကျန်းမာရေး			(၃) လက်မှုပညာရှင်		
	ရွာတွင်နေ ထိုင်သူ	အခြားရွာ မှလာသူ		ရွာတွင်နေ ထိုင်သူ	အခြား ရွာမှ လာသူ		ရွာတွင် နေထိုင်သူ	အခြားရွာ မှလာသူ
မူလတန်းပြဆရာ/မ	<input checked="" type="checkbox"/>	<input checked="" type="checkbox"/>	ဆရာဝန်	<input type="checkbox"/>	<input type="checkbox"/>	လက်သမား	<input checked="" type="checkbox"/>	<input type="checkbox"/>
အထက်တန်းပြဆရာ/မ	<input type="checkbox"/>	<input type="checkbox"/>	လက်ထောက် ကျန်းမာရေးမှူး	<input type="checkbox"/>	<input type="checkbox"/>	ပန်းရံ	<input checked="" type="checkbox"/>	<input type="checkbox"/>
အလယ်တန်းပြဆရာ/မ	<input type="checkbox"/>	<input type="checkbox"/>	အမျိုးသမီးကျန်းမာရေး ဆရာမ	<input type="checkbox"/>	<input type="checkbox"/>	လျှပ်စစ်ကျွမ်းကျင် မီးသမား	<input type="checkbox"/>	<input type="checkbox"/>
ပုဂ္ဂိုလ်ဆရာ/မ	<input type="checkbox"/>	<input type="checkbox"/>	သားဖွားဆရာမ	<input type="checkbox"/>	<input type="checkbox"/>	ရေပိုက်သူယ်သူ	<input checked="" type="checkbox"/>	<input type="checkbox"/>
အခြား	<input type="checkbox"/>	<input type="checkbox"/>	ပြည်သူ့ကျန်းမာရေးလုပ်သား	<input type="checkbox"/>	<input type="checkbox"/>	စက်ပြင်ဆရာ	<input checked="" type="checkbox"/>	<input type="checkbox"/>
မှတ်ချက်			မှတ်ချက်			မှတ်ချက်		

(ဃ) ကျေးရွာသို့ ရောက်ရှိနိုင်သည့် လမ်းအခြေအနေ / ကျေးရွာတစ်ရွာသည် ၎င်း၏ ကျေးရွာအုပ်စုနှင့် ဆက်သွယ်ထားသော လမ်းအခြေအနေ (အောက်ပါဝဲကို ဖိုင်းပါ)

ကျောက်ကြမ်းလမ်း
ကျောက်ခင်းလမ်း

ကတ္တရာလမ်း
မြေသားလမ်း

ကွန်ကရစ်လမ်း
လှသွားလမ်း

ဖော်တော်ဆိုင်ကယ်လမ်း
အခြား _____

(င) ကျေးရွာဖွံ့ဖြိုးမှုစီမံချက်

(၁) လူထုဝေဟံပြုစီမံကိန်းမစတင်မီ ဤကျေးရွာတွင် ကျေးရွာဖွံ့ဖြိုးမှု စီမံချက်ရှိခဲ့ပါသလား?

ရှိပါသည် / မရှိပါ / မသိပါ

(၂) ရှိပါလျှင် ဤစီမံချက်ကို မည်သည့် ခုနှစ်တွင်ပြင်ဆင်ခဲ့ပါသနည်း?

နှစ် 2013 / မသိပါ

(၃) ဤစီမံချက်ကို ဖြိုးနယ်မှအတည်ပြုခဲ့ပါသလား?

ပြုခဲ့ပါသည် / မပြုခဲ့ပါ / မသိပါ

(စ) ခန့်အကွာအဝေး

(၁) ဤကျေးရွာ၏ ဝေဟံမှ ၎င်းကျေးရွာအုပ်စု၏ ဝေဟံအထိ ခန့်မှန်းမည်မျှ ကွာဝေးသနည်း?

မိုင် ၆ / မသိပါ

(၂) ဤကျေးရွာမှ ၎င်းကျေးရွာအုပ်စု၏ ဝေဟံ သွားလာရာတွင် ကြာမြင့်သည့် အချိန်

ခြောက်သွေ့ရာသီတွင်ကြာချိန် ၃၀ ရက် ထော်လာဂျီ/မော်တော်ဆိုင်ကယ်/ခြေလျင်/လား/မော်တော်ဘုတ်/
 အခြား -----
 မိုးရာသီတွင်ကြာချိန် ၄၀ ရက် ထော်လာဂျီ/မော်တော်ဆိုင်ကယ်/ခြေလျင်/လား/မော်တော်ဘုတ်/
 အခြား -----

(ဆ) ပတ်ဝန်းကျင်ဆိုင်ရာ သဘာဝဘေးအန္တရာယ်
 ဤကျေးရွာတွင် ရေကြီးခြင်းကဲ့သို့ သဘာဝဘေးအန္တရာယ်ကျရောက်ဖူးခြင်း ရှိပါသလား။
 မရှိပါ ရှိပါသည် ရှိလျှင်ဖော်ပြပါ ၈၂၆၅၂၅၆

(ဇ) ကျေးရွာတွင် ဖွဲ့စည်းထားသော အဖွဲ့အစည်းများ
 လူထုဗဟိုပြုစီမံကိန်းမတိုင်မီ ဤကျေးရွာတွင် ကျေးရွာဖွံ့ဖြိုးရေးအတွက် အစိုးရ (သို့) ရွာသားများကိုယ်တိုင်(သို့) စီမံကိန်းတစ်ခုခုမှ ဖွဲ့စည်းထားသည့် အဖွဲ့အစည်းများရှိပါသလား။

(၁) လူပျော်အဖွဲ့အစည်း
 (၂) -----

(ဈ) အထွေထွေအုပ်ချုပ်ရေး ဦးစီးဌာန (GAD) မှ မှတ်တမ်းတင်ထားခြင်း
 ဤကျေးရွာသည် အထွေထွေအုပ်ချုပ်ရေး ဦးစီးဌာန (GAD) မှ မှတ်တမ်းတင်ထားမှု ရှိပါသလား။
 မရှိပါ ရှိပါသည်

ကျေးရွာခေါင်းဆောင် အမည် ဦးခင်စောင်လင်း

လက်မှတ် ၂၀.၁၁.၂၀၁၇

လူထုစည်းရုံးရေးမှူး အမည် စက်မုချို

လက်မှတ် စန.စွဲ ၂၀.၁၁.၂၀၁၇



ပုံစံ- ၈-၃ ကျေးရွာဖွံ့ဖြိုးရေး ဦးစားပေးအစီအစဉ် (Form PC 3)

လမ်းညွှန်ချက် အထောက်အကူပြုကော်မတီသည် လူထုစည်းရုံးရေးမှူးအကူအညီဖြင့် ဤပုံစံကိုပြည့်စုံအောင် ဖြည့်သွင်းရမည်။	အဆင့်(၃)ကျေးရွာမှော်မှန်းချက်အစည်းအဝေးပြီးဆုံးသောအခါ	ကျေးရွာစီမံကိန်း
လူထုစည်းရုံးရေးမှူး/ဝန်ထမ်း အမည်	မောင်အောင်ခိုင်	
နေ့စွဲ	၂၀. ၁၁. ၂၀၁၇	စက်ဝန်းအား အမှတ်ခြစ်ပါ (✓) □ စက်ဝန်း(၁) □ စက်ဝန်း(၂) ✓ စက်ဝန်း(၃) □ စက်ဝန်း(၄)
ပြည်နယ်/တိုင်း	မြို့နယ်	ကျေးရွာအုပ်စု
ကရင်	ဤအင်းသိပ်ကြီး	ဤအင်းကြီး
		ကျေးရွာ
		ကျောက်ခဲကုန်း

က။ အခက်အခဲအတားအဆီးများအားဆွေးနွေးခြင်း - ယခုလက်ရှိအခြေအနေတွင်ဤကျေးရွာဖွံ့ဖြိုးတိုးတက်ရေးအတွက် အဓိကအခက်အခဲအတားအဆီးများသည် မည်သည်များဖြစ်ပါသနည်း။ (အမျိုးသား/သမီး အနည်းဆုံးအခက်အခဲ ၅ ခုစီဖော်ပြပါ)

အမျိုးသား အဖွဲ့မှတင်ပြသောအခက်အခဲအတားအဆီးများ	အမျိုးသမီး အဖွဲ့မှတင်ပြသောအခက်အခဲအတားအဆီးများ
၁။ စားစင်ကျွန်း၊ မကင်း၊ ဇွဲ၊ ကျက်အား	၁။ စားစင်ကျွန်း၊ မကင်း၊ ဇွဲ၊ ကျက်အား
၂။ စားစင်၊ ဆား၊ မြေအောက်အား	၂။ မြေအောက်အား၊ မြေဇွဲ၊ ကျက်အား
၃။ မြေအောက်အား၊ မြေဇွဲ၊ ကျက်အား	၃။ ကျက်အား၊ မြေဇွဲ၊ ကျက်အား
၄။ စားစင်ကျွန်း၊ မကင်း၊ ဇွဲ၊ ကျက်အား	၄။ မြေဇွဲ၊ ကျက်အား
၅။ ကျက်အား၊ မြေဇွဲ၊ ကျက်အား	၅။ မြေဇွဲ၊ ကျက်အား

ခ။ မှော်မှန်းခြင်း- နောင်လာမည့် (၅) နှစ် အတွင်း ကျေးရွာဖွံ့ဖြိုးရေး မှော်မှန်းလျာထားချက်များအား တင်ပြပါ။

အမျိုးသားအဖွဲ့မှတင်ပြသောမှော်မှန်းချက်များ	အမျိုးသမီးအဖွဲ့မှတင်ပြသောမှော်မှန်းချက်များ
၁။ စားစင်၊ မြေဇွဲ၊ မြေဇွဲ၊ ကျက်အား	၁။ စားစင်ကျွန်း၊ မကင်း၊ ဇွဲ၊ ကျက်အား
၂။ စားစင်၊ ဆား၊ မြေဇွဲ၊ ကျက်အား	၂။ စားစင်၊ ဆား၊ မြေဇွဲ၊ ကျက်အား
၃။ စားစင်ကျွန်း၊ မကင်း၊ ဇွဲ၊ ကျက်အား	၃။ စားစင်ကျွန်း၊ မကင်း၊ ဇွဲ၊ ကျက်အား
၄။ စားစင်ကျွန်း၊ မကင်း၊ ဇွဲ၊ ကျက်အား	၄။ စားစင်ကျွန်း၊ မကင်း၊ ဇွဲ၊ ကျက်အား
၅။ စားစင်ကျွန်း၊ မကင်း၊ ဇွဲ၊ ကျက်အား	၅။ စားစင်ကျွန်း၊ မကင်း၊ ဇွဲ၊ ကျက်အား



လူထုတစ်ပြုစီမံကိန်း၊ စီမံကိန်းလက်စွဲ အပိုင်း - (၃) -

ကလေးလူထုစီမံကိန်း၏ လာမည့် (၃)နှစ်အတွက်အကျုံးဝင်သော ဦးစားပေး ဖွံ့ဖြိုးတိုးတက်မှု လုပ်ငန်း အစီအစဉ်များအားဖော်ပြပါ။

အဆင့်	ကျေးရွာအတွက် ဦးစားပေး ဖွံ့ဖြိုးတိုးတက်မှု လုပ်ငန်းစဉ်များ	အဆိုပြုသူ(အမျိုးသားများ/ အမျိုးသမီးများ/အမျိုးသား + အမျိုးသမီး)	ခန့်မှန်းကုန်ကျ စရိတ်	အကျိုးခံစားခွင့်ရှိသူ ခန့်မှန်းခြေအရေ အတွက်
၁	စားနပ်ရိက္ခာ	m + b	၈,၀၀၀,၀၀၀	504
၂	ရေပေးစနစ်	m	၆,၀၀၀,၀၀၀	504
၃	အိမ်ခြံမြေ	m + b	၁၀၀,၀၀၀,၀၀၀	504
၄	ကျေးလက်	m + b	၁၀၀,၀၀၀,၀၀၀	504
၅	စာပို့ဆက်ရေး	m + b	၈၀,၀၀၀,၀၀၀	504

၆ ဆိုလာဖွဲ့စည်းရေး
သလေလူထုစီမံကိန်း၏ လာမည့် (၃)နှစ်အတွက်အကျုံးဝင်သော ဦးစားပေး ဖွံ့ဖြိုးတိုးတက်မှု လုပ်ငန်း အစီအစဉ်များအားဖော်ပြပါ။

အဆင့်	ကျေးရွာအတွက်ဦးစားပေးဖွံ့ဖြိုး တိုးတက်မှုလုပ်ငန်းစဉ်များ	အဆိုပြုသူ(အမျိုးသားများ/ အမျိုးသမီးများ/အမျိုးသား + အမျိုးသမီး)	အခန်းကဏ္ဍ
၁	ရေပေးစနစ်	m + b	
၂	ကျေးလက်	m + b	
၃	အိမ်ခြံမြေ	b	
၄	စားနပ်ရိက္ခာ	m	
၅	စာပို့ဆက်ရေး	m	

ဥက္ကဋ္ဌ၊ ကျေးရွာစီမံကိန်းအထောက်အကူပြုကော်မတီမှအတည်ပြုသည်။

အမည် ဒီ. ဝေ လက်မှတ် ဝေ နေ့စွဲ ၂၀၁၀.၂၀၁၇

စိုက်ပျိုးရေး၊ စွေးမြူရေးနှင့် သစ်တောရေးရာ ဝန်ကြီးဌာန

ကျေးလက်ရေးရာ ဖွံ့ဖြိုးရေး ဝန်ကြီးဌာန

လူမှုစီးပွား ဖွံ့ဖြိုးရေး ဝန်ကြီးဌာန (တစ်ယူနစ်စနစ်)

အစိုးရအဖွဲ့ဝင်

ကျေးရွာ - ကျောက်ခဲကျား

အုပ်စု - ကြာအင်းဆိပ်

မြို့နယ် - ကြာအင်းဆိပ်ကြီး

ပြည်နယ် - ကရင်

အစိုးရအဖွဲ့ဝင် ကျေးပညာပေးရေး ဝန်ကြီးဌာန - ၂၀.၁၁.၂၀၁၇

အစိုးရအဖွဲ့ဝင် တစ်ယူနစ်စနစ်များ - ကျား (၁၃၂) + မ (၁၈၂) = ပေါင်း (၃၁၄)

၁။ တစ်ယူနစ် စနစ်၊ လူမှုစီးပွား ဖွံ့ဖြိုးရေး ဝန်ကြီးဌာန၊
စီမံကိန်း ဝန်ကြီးဌာန အကြောင်း ဖြစ်ပွား ဖြစ်ကြား ဖြစ်

၂။ စီမံကိန်း ဝန်ကြီးဌာန ပတ်သက်၍ အကျိုးပေးသော စီမံကိန်း ဝန်ကြီးဌာန၊ ကျေးပညာပေးရေး ဝန်ကြီးဌာန၊
စီမံကိန်း ဝန်ကြီးဌာန အကြောင်း ဖြစ်ပွား ဖြစ်ကြား ဖြစ်

၃။ သဘာဝအရ အကျိုးပေး လူမှုစီးပွား ဖွံ့ဖြိုးရေး ဝန်ကြီးဌာန၊ ကျေးပညာပေးရေး ဝန်ကြီးဌာန၊
စီမံကိန်း ဝန်ကြီးဌာန အကြောင်း ဖြစ်ပွား ဖြစ်ကြား ဖြစ်

၄။ စီမံကိန်း ဝန်ကြီးဌာန ပတ်သက်၍ ဝန်ကြီးဌာန၊ ကျေးပညာပေးရေး ဝန်ကြီးဌာန၊
စီမံကိန်း ဝန်ကြီးဌာန အကြောင်း ဖြစ်ပွား ဖြစ်ကြား ဖြစ်

၅။ ကျေးရွာစာတိုက်ဝန်ထမ်း ဝန်ထုပ် ဝန်ထမ်းများကို ပြောကြား၍ ပြန်လည်စီမံခြင်း

၆။ လူမှုစီးပွား ဖွံ့ဖြိုးရေး ဝန်ကြီးဌာန၊ ကျေးပညာပေးရေး ဝန်ကြီးဌာန၊ အုပ်စု

(၂) ဝန်ကြီးဌာန ကျေးရွာစာတိုက် ဝန်ထုပ် ဝန်ထမ်းများ ပြန်လည်စီမံခြင်း

၇။ လူမှုစီးပွား ဖွံ့ဖြိုးရေး ဝန်ကြီးဌာန၊ ကျေးပညာပေးရေး ဝန်ကြီးဌာန၊ အုပ်စု

နောက်ဆက်တွဲ(၄) ခြားနားသောအပိုင်းများအတွက် ဦးစားပေးဖွံ့ဖြိုးရေးလုပ်ငန်းစဉ် အနှစ်ချုပ်

မူရင်းသည်အား VPSIC တွင်ထားရှိရပါမည်။ အခြားဌာနများနှင့် ညှိနှိုင်းရန်အတွက် မိတ္တူအား TPIC သို့ပို့ရပါမည်။ MIS data အနေဖြင့် သွင်းရန် မလိုအပ်ပါ။

	အဆင့်	လုပ်ငန်း	မည်သည့်စားပေးလဲ	ကျေးဇူးတင်တာဝန်ခံသူ (သို့) ဆိုင်ရာ	ပြင်ပမှမည်သူ ထောက်ခံ လဲ
အခြေခံအဆောက်အအုံ	၀	ရေပေးစနစ်	<input checked="" type="checkbox"/> မ <input type="checkbox"/> ကျား		
	၂		<input type="checkbox"/> မ <input checked="" type="checkbox"/> ကျား		
	၃		<input checked="" type="checkbox"/> မ <input checked="" type="checkbox"/> ကျား		
	၄		<input type="checkbox"/> မ <input type="checkbox"/> ကျား		
	၅		<input type="checkbox"/> မ <input type="checkbox"/> ကျား		
	အသားမွေးမြူရေးကျေးဇူး	၀	ပိုက်မျိုးစား	<input checked="" type="checkbox"/> မ <input checked="" type="checkbox"/> ကျား	
၂		မွေးမြူရေး	<input checked="" type="checkbox"/> မ <input checked="" type="checkbox"/> ကျား		
၃		ခက်ချုပ်ဘေးကင်း	<input checked="" type="checkbox"/> မ <input type="checkbox"/> ကျား		
၄		အသားမွေးမြူရေးစနစ် ပစ္စည်း	<input type="checkbox"/> မ <input checked="" type="checkbox"/> ကျား		
၅			<input type="checkbox"/> မ <input type="checkbox"/> ကျား		
ကျန်းမာရေးနှင့် အာဟာရ		၀	စားပေးခန်း	<input checked="" type="checkbox"/> မ <input checked="" type="checkbox"/> ကျား	
	၂	အစာအဖွဲ့ပိုက်	<input type="checkbox"/> မ <input type="checkbox"/> ကျား		
	၃	မူးကြီးကျောင်း	<input type="checkbox"/> မ <input type="checkbox"/> ကျား		
	၄		<input type="checkbox"/> မ <input type="checkbox"/> ကျား		
	၅		<input type="checkbox"/> မ <input type="checkbox"/> ကျား		
	ပညာရေး	၀	ကျောင်း(၆၂၆၆၆၅)	<input checked="" type="checkbox"/> မ <input checked="" type="checkbox"/> ကျား	
၂			<input type="checkbox"/> မ <input type="checkbox"/> ကျား		
၃			<input type="checkbox"/> မ <input type="checkbox"/> ကျား		
၄			<input type="checkbox"/> မ <input type="checkbox"/> ကျား		