

ပြည်ထောင်စုသမ္မတမြန်မာနိုင်ငံတော်အစိုးရ
စိုက်ပျိုးရေး၊ မွေးမြူရေးနှင့် ဆည်မြောင်းဝန်ကြီးဌာန
(ကျေးလက်ဒေသဖွံ့ဖြိုးတိုးတက်ရေးဦးစီးဌာန)

လူထုပဟိုပြုစီမံကိန်း

National Community Driven Development Project

(NCDDP)

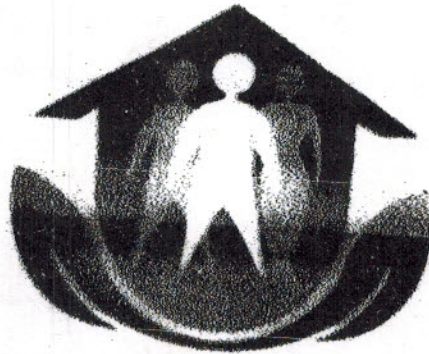

ကျေးရွာဖွံ့ဖြိုးရေးအစီအစဉ်

Village Development Plan (VDP)

(ကြာအင်းဆိပ်ကြီး)မြို့နယ်

၂၀၁၈

(ဆိပ်ကလေး

)အုပ်စု(ကျောက်ကျ

)ကျေးရွာ

မာတိကာ

၁။ ဗြူနယ်မြေပုံ

၂။ ကျေးရွာမြေပုံ (တည်နေရာ)

၃။ အုပ်စုတွင်ပါဝင်သော ကျေးရွာများစာရင်း

၄။ ကျေးရွာအခြေခံအချက်အလက်များ (ကျေးရွာသမိုင်းကြောင်း)

၅။ လူထုပူးပေါင်းပါဝင်သော လူမှုဆန်းစစ်ကြံနှင့် အတိအကျကြံလုပ်ငန်းစဉ် (PSMPRA) အတွင်းချုပ်စည်း

၆။ ကျေးရွာပွံ့မြို့ရေးအစီအစဉ်အတွက် အသုံးပြုခဲ့သော PRA tools များနှင့် တစ်ခုချင်းစီအတွက် သုံးသပ်ချက်များ (အသုံးပြုခဲ့သော PRA tools တစ်ခုချင်းစီ၏ အမည်များရေးရန်)

၇။ ကော်မတီဝင်များရွေးချယ်ခြင်းနှင့် ကျေးရွာပွံ့မြို့ရေးအစီအစဉ်ဆောင်ရွက်မှုမှတ်တမ်းခါတ်ပုံများ

(၂-၃ ပုံ ထက်မများရ)

၈။ ကျေးရွာအချက်အလက် (ပုံစံ-၁)

၉။ စီမံကိန်းစက်ဝန်းအချိန်ဇယား (ပုံစံ-၂)

၁၀။ ကျေးရွာပွံ့မြို့ရေးဦးစားပေးအစီအစဉ် (ပုံစံ-၃)

၁၁။ အစည်းအဝေးမှတ်တမ်းများ

၁၂။ ကာကွယ်အလိုက်ဦးစားပေးပွံ့မြို့ရေးလုပ်ငန်းစဉ်များ

ကြာအင်းဆိပ်ကြီးမြို့နယ်မြေပုံ

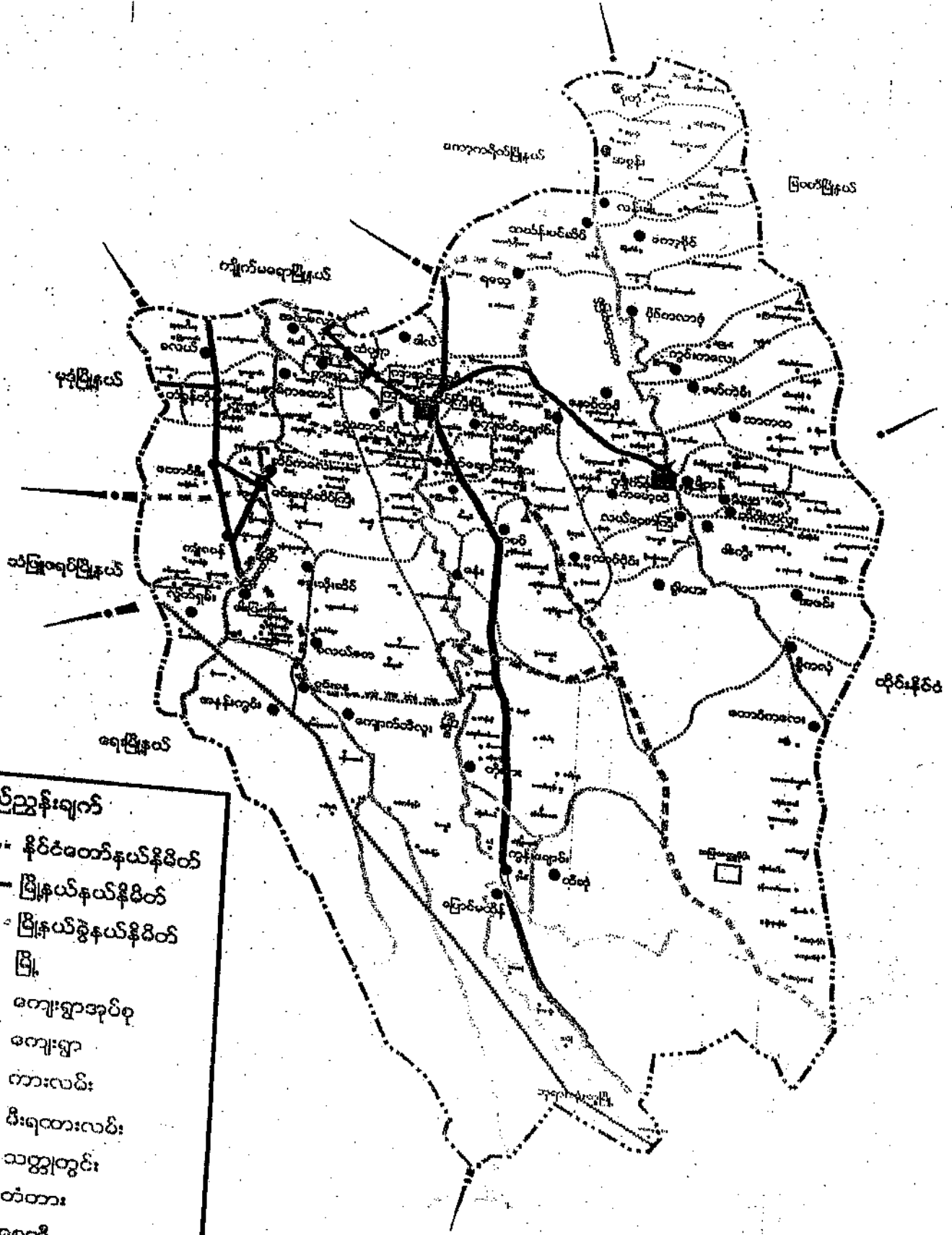

- ရည်ညွှန်းချက်**
- နိုင်ငံတော်နယ်နိမိတ်
 - မြို့နယ်နယ်နိမိတ်
 - မြို့နယ်ခွဲနယ်နိမိတ်
 - မြို့
 - ကျေးရွာအုပ်စု
 - ကျေးရွာ
 - ကားလမ်း
 - မီးရထားလမ်း
 - သတ္တုတွင်း
 - ✕ တံတား
 - ▲ စေတီ

အိပ်ကလေး: ဆုပုဒ် တွေ ပါဝင်အောင် ရေးဖွဲ့အဖို့:

- ၁။ ဆရာမကျော်
- ၂။ ခင်္ဂါ
- ၃။ ဝံကျော်
- ၄။ နှစ်ကဒါ
- ၅။ အိပ်ကလေး
- ၆။ မှုန်အောင်
- ၇။ နှစ်ကလေး
- ၈။ ငှက်ပျော်အောင်
- ၉။ ရာဇဝေရ
- ၁၀။ ကလေး
- ၁၁။ လင်အိပ်
- ၁၂။ လေးလေးကျော်
- ၁၃။ ဝိကထာ
- ၁၄။ အိပ် / ခင်္ဂါ
- ၁၅။ ပါမာ
- ၁၆။ ရှိတော့
- ၁၇။ မှုန်အောင်
- ၁၈။ ကလေး
- ၁၉။ အောင်အောင်

၄။	ပရိက္ခရာ ကွန်ယက် (Spider Web)	၁၉၀၂၀၆၀	မြေပုံဆွဲ အုပ်စု အလယ်အလတ် အုပ်စု မမြေပုံဆွဲ အုပ်စု	၂၅	၄၃	၇၅	အမျိုးသားနှင့်အမျိုးသမီး များတန်းတူအခွင့်အရေး ရရှိဖို့နှင့် မရရှိသည့် အခြေအနေအရင်းများ
၅။	လျှပ်စစ် ကဏ္ဍသုံး ဆက်ခြင်း	၁၉၀၂၀၆၀	မြေပုံဆွဲ အုပ်စု အလယ်အလတ် အုပ်စု မမြေပုံဆွဲ အုပ်စု	၂၆	၂၀	၄၆	အမျိုးသားနှင့်အမျိုး သမီးတို့၏အရင်းအမြစ် အပေါ်မည်သို့ကူညီ အသုံးပြုရေးကြံသစ်ကို ဖော်ထုတ်ခြင်း
၆။	အဖွဲ့အစည်း ချိတ်ဆက်မှု (Venn Diagram)	၁၉၀၂၀၆၀	မြေပုံဆွဲ အုပ်စု အလယ်အလတ် အုပ်စု မမြေပုံဆွဲ အုပ်စု	၂၆	၂၀	၄၆	ကျေးဇူးအတွက်အဖွဲ့အ စည်းများ မည်သို့ထား လုပ်ဖို့များအတွက်မည် သည့်အဖွဲ့များချိတ်ဆက် လုပ်ကိုင်မှု
၇။	ပြဿနာ သစ်ပင် (Problem tree)	၁၉၀၂၀၆၀	မြေပုံဆွဲ အုပ်စု အလယ်အလတ် အုပ်စု မမြေပုံဆွဲ အုပ်စု	၂၆	၂၀	၄၆	မွေးမွေးလာသော အခြေခံအောက်အဖွဲ့ လက်ဖျက်ဆက်သွယ်ရေး စီမံရေးနှင့် ဖယ်ရှား
၈။	ကျေးဇူးပြု (၅)နှင့် ဆေးစမ်း အစဉ်ယာ Matrix Ranking	၁၉၀၂၀၆၀	မြေပုံဆွဲ အုပ်စု အလယ်အလတ် အုပ်စု မမြေပုံဆွဲ အုပ်စု	၂၆	၃၀	၄၆	အကျိုးပြုနိုင်ရေးအကျိုး ရှိစေဖို့နှင့်အဓိကလုပ် အပ်ချက်များအပေါ် တည်၍ နှံ့ထွက်သည်။

၄။ လူမှုပူးပေါင်းပါဝင်သော လူမှုဆန်းစစ်ခြင်းနှင့် အကျိုးပြုမှုများ

(PSA / PRA) အကျဉ်းချုပ်

အစဉ်	အကြောင်းအရာ	ရှာဖွေခြင်း	မိန့်တော်အုပ်စု	တက်ရောက်သူ			အဓိကတွေ့ရချက်များ
				ကျား	မ	ပေါင်း	
၁။	ကျေးရွာလူမှုဖွဲ့စည်းမှုနှင့် ဖွံ့ဖြိုးရေးစာရွက်ပုံ (social map Resource)	ဖေဖော်ဝါရီ	မြေပုံဆွဲရေးအုပ်စု၊ အလယ်အလတ်အုပ်စု၊ မမြေပုံဆွဲရေးအုပ်စု	၂၅	၄၇	၇၂	အိမ်များ၊ အခြေခံအဆောက်အအုံများ၊ လမ်းပန်းဆက်သွယ်ရေး၊ လယ်ယာမြေများ၊ မြေဆွေးနွေးမှုနှင့် တောစောင့်များ
၂။	လူမှုစီးပွားရေး အဆင့်သတ်မှတ်ခြင်း (wealth Ranking)	မတ်	မြေပုံဆွဲရေးအုပ်စု၊ အလယ်အလတ်အုပ်စု၊ မမြေပုံဆွဲရေးအုပ်စု	၂၅	၄၇	၇၂	ကျေးရွာလူမှုဖွဲ့စည်းရေး၊ အုပ်စုများခွဲခြားသတ်မှတ်နိုင်ရေးအတွက် အခြေခံ မျိုးစေ့သတ်မှတ်ခြင်း၊ ကျေးရွာလူမှုဖွဲ့စည်းရေးအဖွဲ့တို့သတ်မှတ်ခြင်း
၃။	ရာသီဥတုလမ်း (seasonal calendar)	မတ်	မြေပုံဆွဲရေးအုပ်စု၊ အလယ်အလတ်အုပ်စု၊ မမြေပုံဆွဲရေးအုပ်စု	၂၅	၄၇	၇၂	လယ်ယာလုပ်ထိုက်၊ ဒွင်း၊ ရွာလုပ်ထိုက်၊ ပွဲတော်အလုပ်အကိုင် (ဝေဖွဲ့) နှင့် ဣန္ဒိဇာ

ပြည်သူ့ရေးရာနှင့် အခြေခံ ဖြစ်ပေါ်မှု

ပြည်သူ - နိုင်ငံရေး
ကျေးဇူး - ကျောက်ကျ
ရေးရာ - ၁၅၅၂၁၈

သို့သော်လည်းကောင်း ရလဒ်များ

ကျေးဇူးတင်ဖွဲ့စည်းခြင်း - စီးပွားရေး အဆင့် (၃) ဆင့်ရှိပြီး ထိုသူများ သည် ကျောက်ကျ
ကျေးဇူးတင်ဖွဲ့စည်းခြင်း ဖြစ်ကြပါသည်။

လက်ဖက်ရည်ဆက်သွယ်ရေး - ကျေးဇူးတင် လက်ဖက်ရည် ဖြစ်ပြီး လက်ဖက်ရည်
များ ဖွဲ့စည်းပါ။ အခြား ကျေးဇူးတင် ဘဏ္ဍာရေး ဝယ်ယူခြင်း မှာ ဘဏ္ဍာရေး ဝယ်ယူခြင်း
မိုးတွင်း ဖြစ်ပြီး တွင်း ဘဏ္ဍာရေး ဖြစ်ပြီး လက်ဖက်ရည် ဆက်သွယ်ခြင်း ပါသည်။

ကျွမ်းကျင်ရေး - ကျေးဇူးတင် စေ့စပ်ဖွဲ့စည်းခြင်း နှင့် နယ်လျှောက် ဖြစ်ပြီး နယ်လျှောက်
စေ့စပ်ဖွဲ့စည်းခြင်း ဖြစ်ပြီး ပါသည်။ ကျွမ်းကျင်ရေး ဘဏ္ဍာရေး ဝယ်ယူခြင်း
ကလေး ဖွဲ့စည်းခြင်း အတွက် အုပ်ချုပ်ရေး ဖွဲ့စည်းခြင်း ဖြစ်ပြီး ပါသည်။

ဘေးအန္တရာယ် - ကျေးဇူးတင် ဖြစ်ပြီး တွင်းများ ဖြစ်ပြီး အသုံးပြုခြင်း ဖြစ်ပြီး
ကုန်ပစ္စည်းများ ဖြစ်ပြီး ပါသည်။ အဆိုပါအတိုင်း ပါရှိပြီး ဖွဲ့စည်းရေး အဖွဲ့ဝင်များ
ကျောက်ဖြစ်ပါသည်။

အခြား - ကျေးဇူးတင် တွင်းများ ဖြစ်ပြီး ကျွမ်းကျင်ရေး ကျွမ်းကျင်ရေး အဖွဲ့ဝင်
ကျောက်ဖြစ်ပါသည်။ ထိုဖြစ် ကျေးဇူးတင် ဖြစ်ပြီး ကျွမ်းကျင်ရေး အဖွဲ့ဝင် ကျောက်ကျ
အဖွဲ့ဝင် ကျွမ်းကျင်ရေး ကျွမ်းကျင်ရေး ဖြစ်ပြီး ပါသည်။

ဥစ္စာများ အဆင့်သတ်ဖြတ်ခြင်းဖြင့် လာသာ

ဆုပေး - စိတ်ကလေး

သို့သော်လည်း

ကျေးဇူး - ကျောက်ကျ

ရက်စွဲ - ၅.၅.၂၀၁၈

ကျေးဇူးတင်ရမည့် မှားယွင်းမှုများ အဆင့်သတ်ဖြတ်ခြင်းအားဖြင့် ကျောက်ကျ ကျေးဇူးတင်
အဆင့်ဖြင့်သာ အိမ်ထောင်စု၊ အလယ်အလတ် အိမ်ထောင်စုနှင့် မပြေလည်သောအိမ်
ထောင်စုများကို သိရှိနိုင်ပါသည်။

ကျေးဇူးတင် လုပ်ငန်းများ၏ ပိုင်ဆိုင်မှု၊ အသုံးပြုမှုများကိုလည်း သိရှိနိုင်ပါသည်။
ဆိုကျေးဇူးတင် ကျေးဇူးတင်၊ သားများ၏ စိတ်ပျော့ရေး အခြေအနေများကိုလည်း သိသော်လည်း
ဝမ်းနည်းအခြေအနေနှင့် အဓိကအသုံးပြုသော အရင်းအမြစ်များကိုလည်း သိရှိရပါသည်။

ಅಧ್ಯಯನದ ಪ್ರಯೋಗಗಳ ಪಟ್ಟಿ

೨೦೨೨-೨೦೨೩

ಕ್ರ. ಸಂ.	ಪ್ರಯೋಗದ ಹೆಸರು	ಒಟ್ಟು	ಒಂದು	ಎರಡು	ಮೂರು	ನಾಲ್ಕು	ಐದು	ಆರು	ಏಳು	ಒಂಭತ್ತು	ಹದಿನಾರು	ಒಂಬತ್ತು	ಒಟ್ಟು
೧	ಪ್ರಯೋಗ	-	-	-	-	-	-	-	-	-	-	-	-
೨	ಪ್ರಯೋಗ	-	-	-	-	-	-	-	-	-	-	-	-
೩	ಪ್ರಯೋಗ	-	-	-	-	-	-	-	-	-	-	-	-
೪	ಪ್ರಯೋಗ	-	-	-	-	-	-	-	-	-	-	-	-
೫	ಪ್ರಯೋಗ	-	-	-	-	-	-	-	-	-	-	-	-
೬	ಪ್ರಯೋಗ	-	-	-	-	-	-	-	-	-	-	-	-
೭	ಪ್ರಯೋಗ	-	-	-	-	-	-	-	-	-	-	-	-
೮	ಪ್ರಯೋಗ	-	-	-	-	-	-	-	-	-	-	-	-
೯	ಪ್ರಯೋಗ	-	-	-	-	-	-	-	-	-	-	-	-
೧೦	ಪ್ರಯೋಗ	-	-	-	-	-	-	-	-	-	-	-	-
೧೧	ಪ್ರಯೋಗ	-	-	-	-	-	-	-	-	-	-	-	-
೧೨	ಪ್ರಯೋಗ	-	-	-	-	-	-	-	-	-	-	-	-
೧೩	ಪ್ರಯೋಗ	-	-	-	-	-	-	-	-	-	-	-	-
೧೪	ಪ್ರಯೋಗ	-	-	-	-	-	-	-	-	-	-	-	-
೧೫	ಪ್ರಯೋಗ	-	-	-	-	-	-	-	-	-	-	-	-

೨-೨೨
೨-೨೨
೨-೨೨

ရာသီဥပြေလော့ သို့သော်

ခုပဲ - နိဂမလော့

ဈေးဈာ - ဈာန်ကျ

ရိုးစွဲ - ၁၅၂၀၁၈

ခြံ့ခတ်ချိန် - ဂါဆိလ ဖျာတွင်ခြံ့ခတ်ခြံ့ခတ်ပြီး ဂါဂေါင်း၊ အက်သလင်း၊ သိတင်၊ ကျွတ်လ
ဖျာတွင် ခြံ့နဖျာ ဆုံး ခတ်ကြပါသည်။

ရော်ဘာခြံ့ချိန် - နှစ် အဆင့်၊ ခုတ်အက်လ၊ ဗြာသို လတွင် နဖျာ ဆုံး ရော်ဘာခြံ့ကြပြီး
တန်ခိုး၊ တန်ဆောင် မုန်း လတွင် ရော်ဘာ အလယ် အလတ် ခြံ့ကြသည်။ ပူဖွင့်
ဆော့သိ တယ်၊ တွဲ၊ ဂလေါင်း၊ အချိန်တွင် အုည့် ယော်သော ခြံ့ကြ ပါသည်။

တုတ်ကွေးရော်ဂါ - မိုးရာသီ ကျသော်လည်းကောင်း လဖြစ်သော ဂါဆိ ဂါဂေါင်း၊ အက်သလင်း၊ လဖျာ
တွင် ရော်ဂါ ခြံ့ဖွဲ့ အုည့်၊ အဖျာ၊ ခြံ့ပါသည်။

ဈေးဈာချိန် - ဇွဲ ရာသီဖြစ်သော တန်ခိုးလတွင် ဈေးဈာ ခတ်ပြီး ကဆုန်၊ ခုတ်လဖျာတွင်
ဈေးဈာ ခတ်ဖွဲ့ ခတ်ဖွဲ့ ဆုံးလဖြစ်သည်။

ဝမ်းပျက်လင် နဖျာ - ဇွဲ ပူဖွင့်သော တန်ခိုးတွင် ဂလေါင်း၊ လတွင် ရော်ဂါ ခြံ့ဖွဲ့ ခတ်ဖွဲ့ ယော်ခြံ့ပါသည်။

ဝင်္ဂလေ့ချိန် - ရော်ဘာခြံ့လဖြစ်သော ခုတ်အက်၊ ဗြာသို လတွင် ဝင်္ဂလေ့ နဖျာ၊ ဆုံး ဖြစ်သော လ
ဖြစ်၍ ဂလေါင်း၊ တန်ခိုး၊ ကဆုန်၊ ဂါဂေါင်း၊ တန်ဆောင် မုန်း လတွင် ဝင်္ဂလေ့ နဖျာ
ယော်ခြံ့ပါသည်။ ကျန်အားလတွင် ဖျာပါ။

2015
 10
 3
 10

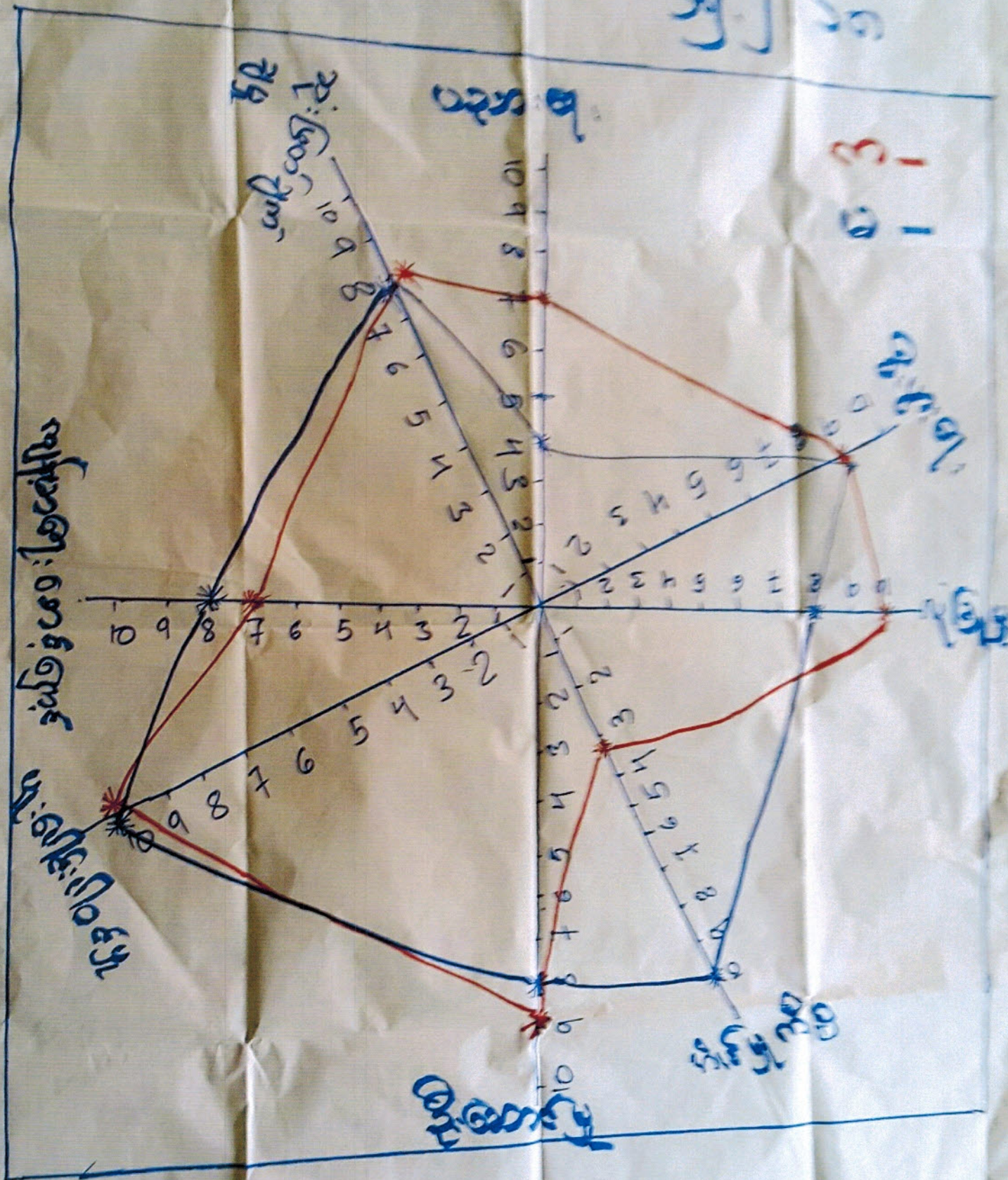

10
 9
 8
 7
 6
 5
 4
 3
 2
 1

10
 9
 8
 7
 6
 5
 4
 3
 2
 1

10
 9
 8
 7
 6
 5
 4
 3
 2
 1

10
 9
 8
 7
 6
 5
 4
 3
 2
 1

10
 9
 8
 7
 6
 5
 4
 3
 2
 1

10
 9
 8
 7
 6
 5
 4
 3
 2
 1

10
 9
 8
 7
 6
 5
 4
 3
 2
 1

ပဋိပက္ခအိမ်ခြံမြေသား သုံးသပ်ချက်

အုပ်စု - ဆိပ်ကလေး

ကျေးရွာ - ကျောက်ကျ

ရက်စွဲ - ၁၅.၂.၁၈

အမျိုးသမီးများနှင့် အမျိုးသားများ သည်တပ်တူအခွင့်အရေးများကိုယ်တိုင် ရရှိအဆင့် (အ)

ဆင့်သတ်မှုတို့ကို လေ့လာမှုပြုလုပ်ပါသည်။

ဝိသေသရေ၊ ပျော်ပေါင်းပါဝင်မှု၊ ဆုံးဖြတ်ချက်ချမှု - အပိုင်တွင် အမျိုးသား၊ နှင့် အမျိုးသမီးတို့၏

လုပ်ဆောင်မှုကို ကြည့်ရှုကြည့်ရှုပါသည်။

ဝိသေသမှု - အပိုင်တွင် အမျိုးသား သည် အမျိုးသမီးများထက် ခြီးဆောင်မှုများကို ဆောင်ရွက်ကြပါသည်။

လုံခြုံမှု - အပိုင်တွင် ဆေးရွာဖြစ်စေ၊ တစ်ရွာနှင့် တစ်ရွာ ဆေးရွာ လာလာရာ အမျိုးသားများက အမျိုးသမီးထက် လုံခြုံမှုရှိသည်ကို တွေ့ရပါသည်။

ပညာရေး / အိမ်မှုကိစ္စ - အပိုင်တွင် အမျိုးသမီးများသည် အိမ်မှုကိစ္စတွင် လုပ်အမျိုးသားထက် လုပ်ဆောင်မှုများ ပြောင်းလဲကြသည်။ ပညာရေး၊ အပိုင်တွင် ရင်းကျေးရွာသည် အချို့က ကျောင်းဆရာတင် ကျောင်းပညာကို ရရှိအောင် ကြိုးပမ်းဆောင်ရွက်ခြင်းတွင် အမျိုးသားများက ပိုမိုသင်ကြားမှုရှိပါသည်။ အမျိုးသမီးများ ပညာရေး အပိုင်တွင် ပြောင်းလဲကြည့်ပါသည်။

Handwritten title in Odia script, likely describing a map or geographical area.

ସଂ. ୮-୯

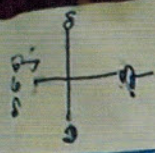

- ଶୁଖିଲା
- ଶୁଖିଲା
- ଶୁଖିଲା
- ⊕ ଶୁଖିଲା
- ଶୁଖିଲା
- ... ଶୁଖିଲା
- ▣ ଶୁଖିଲା
- ▣ ଶୁଖିଲା
- ▣ ଶୁଖିଲା
- ▣ ଶୁଖିଲା
- ▣ ଶୁଖିଲା

Handwritten note in Odia script, possibly indicating a specific location or feature on the map.

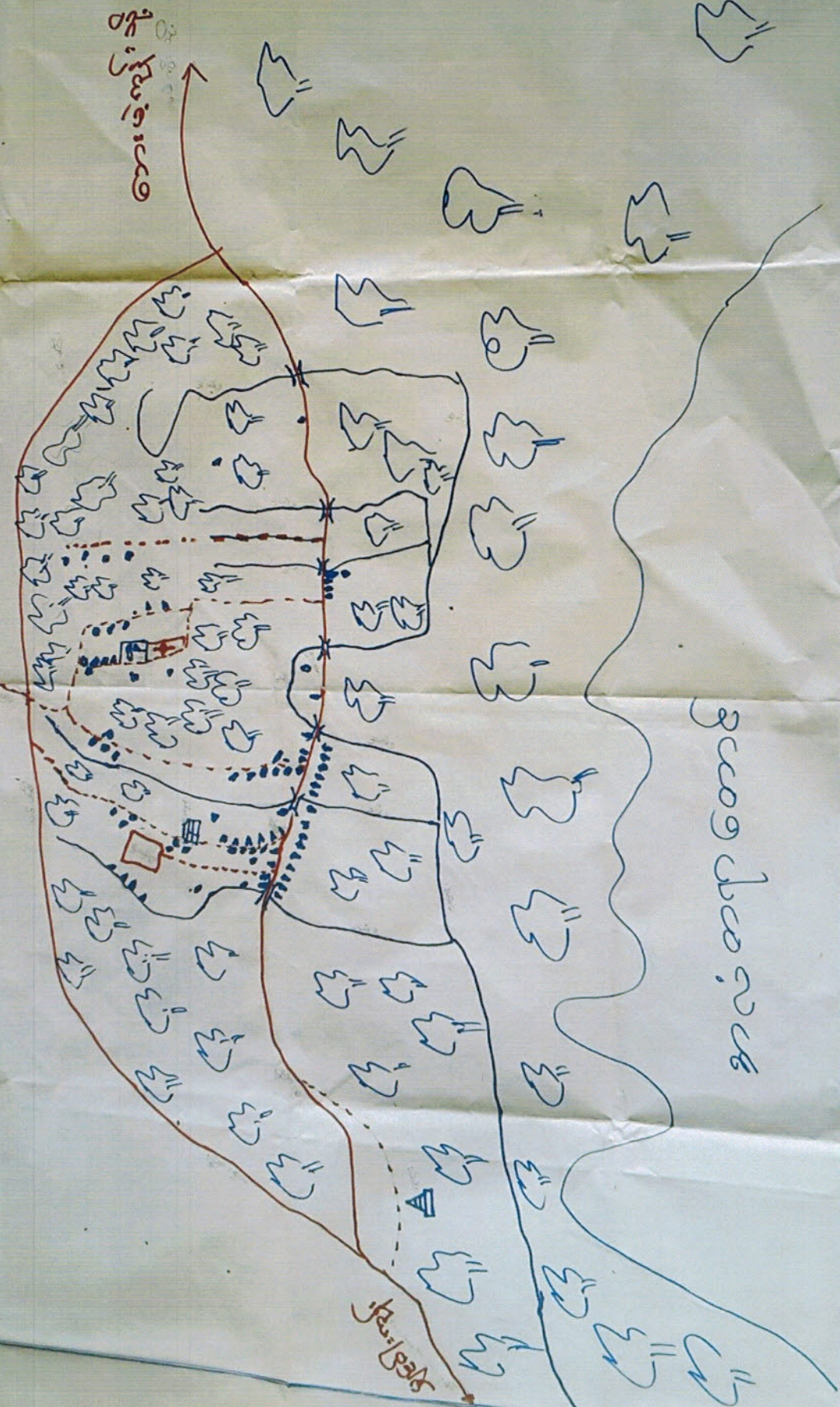

ଶୁଖିଲା

ଶୁଖିଲା

ကျား - မ ခိုင် ခိုင် ဖြစ် သို့ သင် ရက် နှင့် ရက် မှာ

ကျား - ကျောက် ကျ

၇.၅ - ၁၅.၂.၁၈

ကျား / မ ကျား က ကျား ခိုင် ခိုင် ဖြစ် သို့ သင် ရက် နှင့် ရက် မှာ
ခိုင် ခိုင် ဖြစ် သို့ သင် ရက် နှင့် ရက် မှာ
ခိုင် ခိုင် ဖြစ် သို့ သင် ရက် နှင့် ရက် မှာ
ခိုင် ခိုင် ဖြစ် သို့ သင် ရက် နှင့် ရက် မှာ

ကျား / မ ကျား က ကျား ခိုင် ခိုင် ဖြစ် သို့ သင် ရက် နှင့် ရက် မှာ
ခိုင် ခိုင် ဖြစ် သို့ သင် ရက် နှင့် ရက် မှာ
ခိုင် ခိုင် ဖြစ် သို့ သင် ရက် နှင့် ရက် မှာ
ခိုင် ခိုင် ဖြစ် သို့ သင် ရက် နှင့် ရက် မှာ

ವ್ಯಾಪಕವ್ಯಾಪ್ತಿಯ ಅರ್ಥ, ಅರ್ಥ: ಪ್ರತಿಷ್ಠಾಪನೆಯ ವಿಧಾನ:

೨೨.೧.೨೦೧

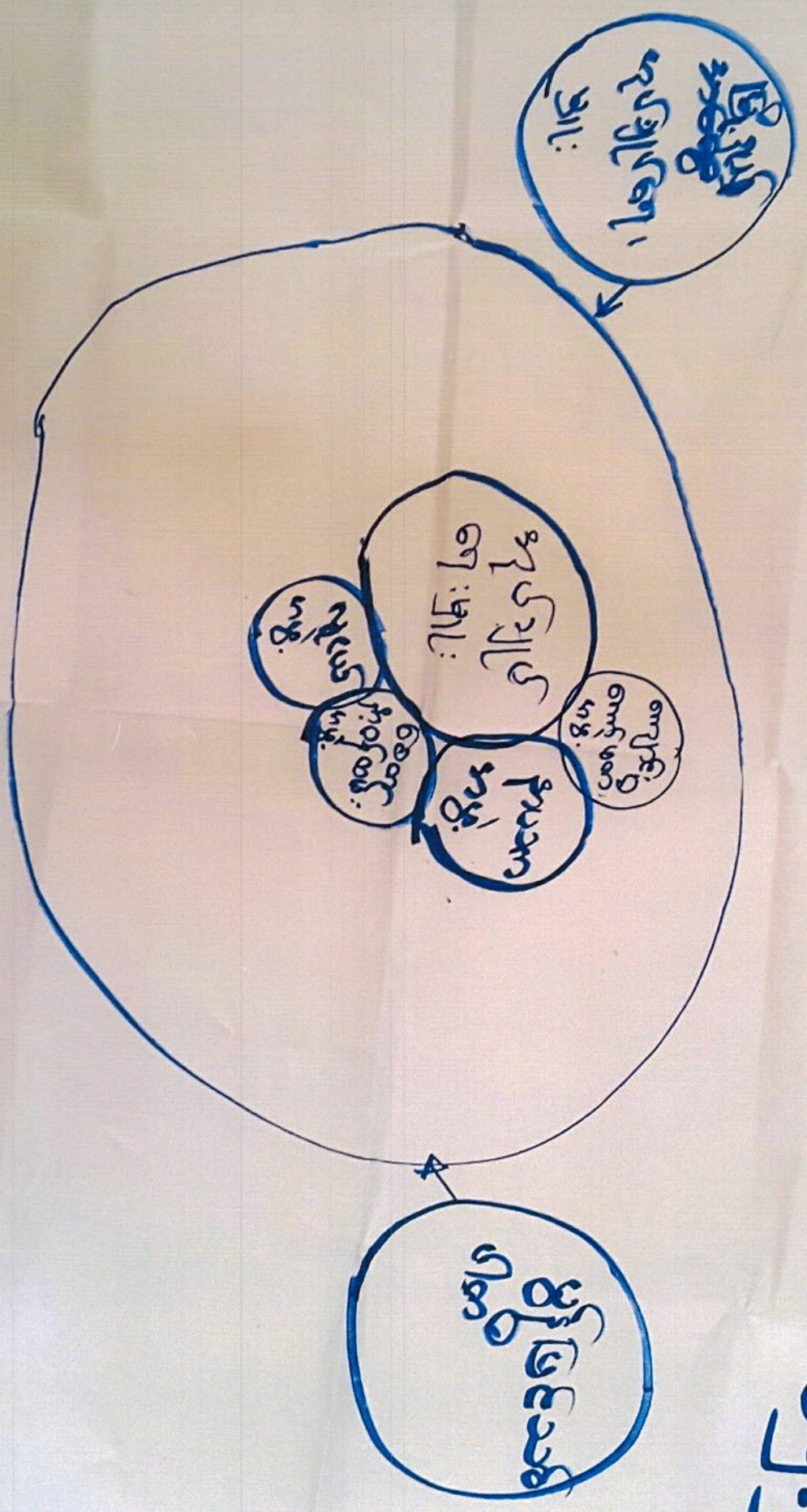

အဖွဲ့အစည်းချိတ်ဆက်မှုဖြူလေသေး

ယုဒစု - စိပ်ကလေး

ကျေးဇူး - ကျောက်ကျ

ရက်စွဲ - ၁၅.၁၀.၁၈

သုံးသပ်ချက်

ကျေးဇူးတင်၍ ယုဒစု၌ အဖွဲ့အစည်း ဖွဲ့စည်းခဲ့သည့် ကျေးဇူးရှိ ငြိမ်းချမ်းဖွံ့ဖြိုးရေး အဖွဲ့အစည်း ဖွဲ့စည်းရာ၌
ကျေးဇူးရှိ ပူးပေါင်းပါဝင်မှုများ ရှိခဲ့ပြီး ငွေကြေးကိစ္စများ ပြုပြင်ဆင်ခြင် ဆောင်ရွက်ပါသည့်
အဖွဲ့ဝင်များနှင့် ဆက်သွယ်မှုများ ရှိခဲ့ပြီး ချစ်ခင်နှစ်သက်မှုများ ရှိခဲ့ပြီး ကျေးဇူးတင်မှုများ ရှိခဲ့ပြီး
အဖွဲ့ဝင်များ ချစ်ခင်နှစ်သက်၍ ကျေးဇူးတင်မှုများ ရှိခဲ့ပြီး ဆောင်ရွက်ပေးခြင်း ဖြစ်ပါသည်။
ကျေးဇူးတင်ဖက် အဖွဲ့ဝင်များနှင့် ကျေးဇူးတင်မှုများ ရှိခဲ့ပြီး ပညာရေးနှင့် အဖွဲ့အစည်း
တက်ဆောင် ဆောင်ရွက်ခြင်း ဖြစ်ပါသည်။

ကျေးဇူးဖြင့်ပင် အဖွဲ့အစည်းများ ဖွဲ့စည်းခဲ့သည့် အဖွဲ့အစည်းများ ဖွဲ့စည်းရာ၌ ငွေကြေး
ကိစ္စများကို ဆောင်ရွက်ခြင်း ဖြစ်ပါသည်။ အဖွဲ့အစည်းများ ဖွဲ့စည်းရာ၌ ငွေကြေး
ပတ်သက်၍ ပညာရေး၊ ကျန်းမာရေး၊ အဖွဲ့အစည်းဝင် ယုဒစုများ အဖွဲ့အစည်း ဖွဲ့စည်းမှု
ဆက်လက် ဆောင်ရွက်ခဲ့သည့် ကိစ္စများ ဖြစ်ပါသည်။

ပြဿနာသစ်ပင်

စုံပင် - ဆိပ်ကလေး
 ဈေးပွား - ဈေးကွက်ကျ
 ရေခဲ - ၁၅၀၂၀၈

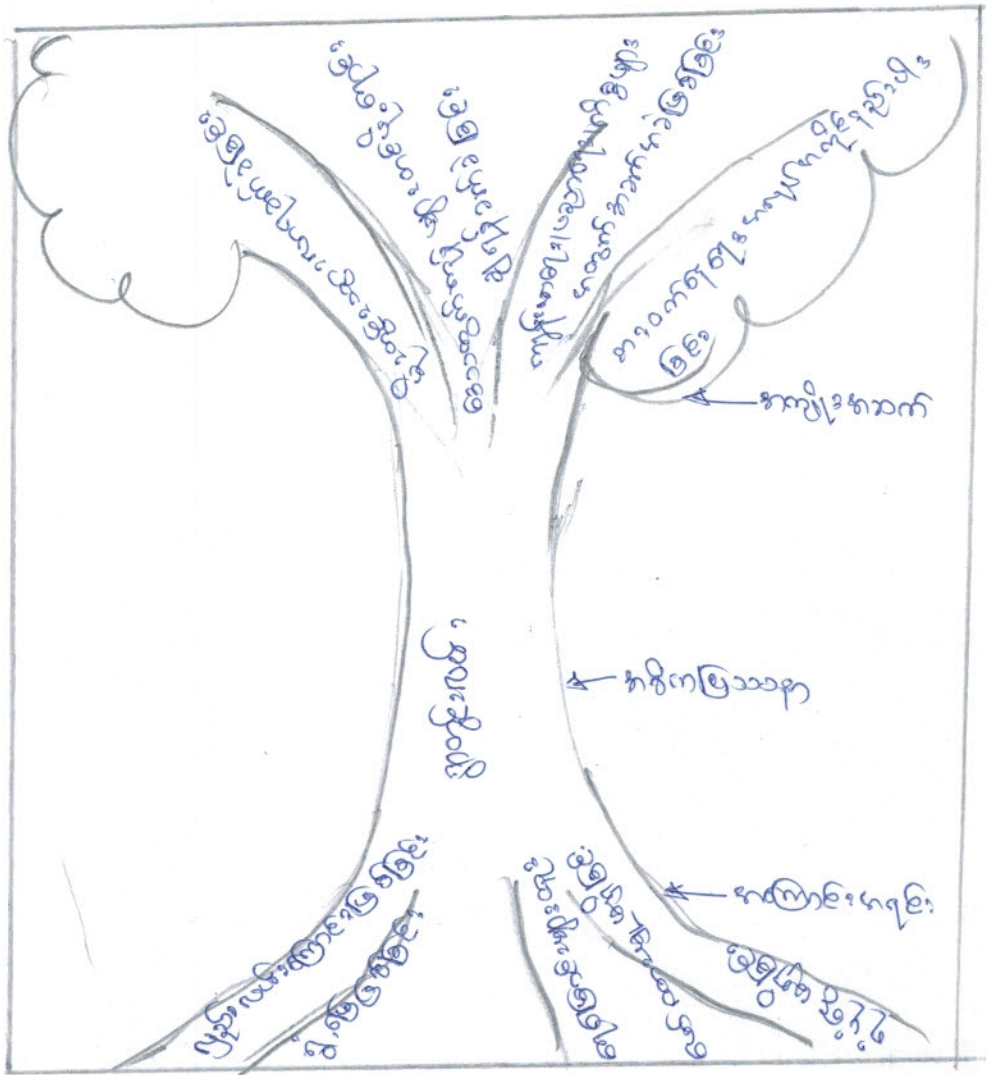

ပြဿနာသစ်ပင်အကျိုးအဆက်ပုံစံရယူခြင်း

အမှတ်	အကြောင်းအရာ	အမှတ်	အကျိုးအဆက်
၁။	လူမှု၊ ဝတ်စုံ၊ အကြောင်းအရာများ	၁။	ပိုမိုကောင်းမွန်သော ဝတ်စုံများ ရရှိခြင်း
၂။	ရုံးဝတ်စုံများ	၂။	ဝတ်စုံကုန်ကျစရိတ်များ တစ်ခါတည်း ချုပ်ဆိုနိုင်ခြင်း
၃။	ကျန်းမာရေးနှင့် ဆေးဝါးများ ဖြစ်ပေါ်မှု	၃။	ကျန်းမာရေး၊ မသန်စွမ်းစွမ်းစွမ်းဆောင်ရည်များ ကောင်းမွန်စေခြင်း
၄။	ရုံးပိုင်းနှင့် ဝန်ထုပ်ဝန်ပိုးများ	၄။	အလုပ်ကိုင်ရာ ရုံးအလုပ်များကို ပိုမိုလျင်မြန်စွာ ပြုလုပ်နိုင်ခြင်း

ဖြေရှင်းမှုနည်းလမ်း

- လမ်းများဖြင့်ဖြေဆိုပုံ၊ ပြင်ဆင်ခြင်း
- အလုပ်နှင့် အလုပ်ချိတ်ဆက်ပေးခြင်း
- နည်းပညာ ပြုပြင်ခြင်း
- ဈေးပွားများကို မှီခိုပါစေပြီး လုပ်ငန်းများ ပြုလုပ်ခြင်း

81.2.18

සමස්ත ප්‍රතිලාභයන්හි සඳහා වෙනම වාර්ෂික වාර්තාවක් සැපයීමට අවකාශයක් ඇත.

අංකය	නම	විස්තරය	විස්තරය	විස්තරය	විස්තරය	විස්තරය	විස්තරය	විස්තරය
01	සමස්ත	සමස්ත	සමස්ත	සමස්ත	සමස්ත	සමස්ත	සමස්ත	සමස්ත
02	සමස්ත	සමස්ත	සමස්ත	සමස්ත	සමස්ත	සමස්ත	සමස්ත	සමස්ත
03	සමස්ත	සමස්ත	සමස්ත	සමස්ත	සමස්ත	සමස්ත	සමස්ත	සමස්ත
04	සමස්ත	සමස්ත	සමස්ත	සමස්ත	සමස්ත	සමස්ත	සමස්ත	සමස්ත
05	සමස්ත	සමස්ත	සමස්ත	සමස්ත	සමස්ත	සමස්ත	සමස්ත	සමස්ත
06	සමස්ත	සමස්ත	සමස්ත	සමස්ත	සමස්ත	සමස්ත	සමස්ත	සමස්ත
07	සමස්ත	සමස්ත	සමස්ත	සමස්ත	සමස්ත	සමස්ත	සමස්ත	සමස්ත
08	සමස්ත	සමස්ත	සමස්ත	සමස්ත	සමස්ත	සමස්ත	සමස්ත	සමස්ත
09	සමස්ත	සමස්ත	සමස්ත	සමස්ත	සමස්ත	සමස්ත	සමස්ත	සමස්ත
10	සමස්ත	සමස්ත	සමස්ත	සමස්ත	සමස්ත	සමස්ත	සමස්ත	සමස්ත

(81) අංක (2) (7) කොටස - සමස්ත වාර්තාව

၂၀၁၅ ခုနှစ်

အထွေထွေ အချက်အလက်

ကော်မတီဝင်များရွေးချယ်ခြင်းနှင့်ကျေးရွာဖွံ့ဖြိုးရေးအစီအစဉ်ဆောင်ရွက်မှုမှတ်တမ်းခါတ်ပုံများ

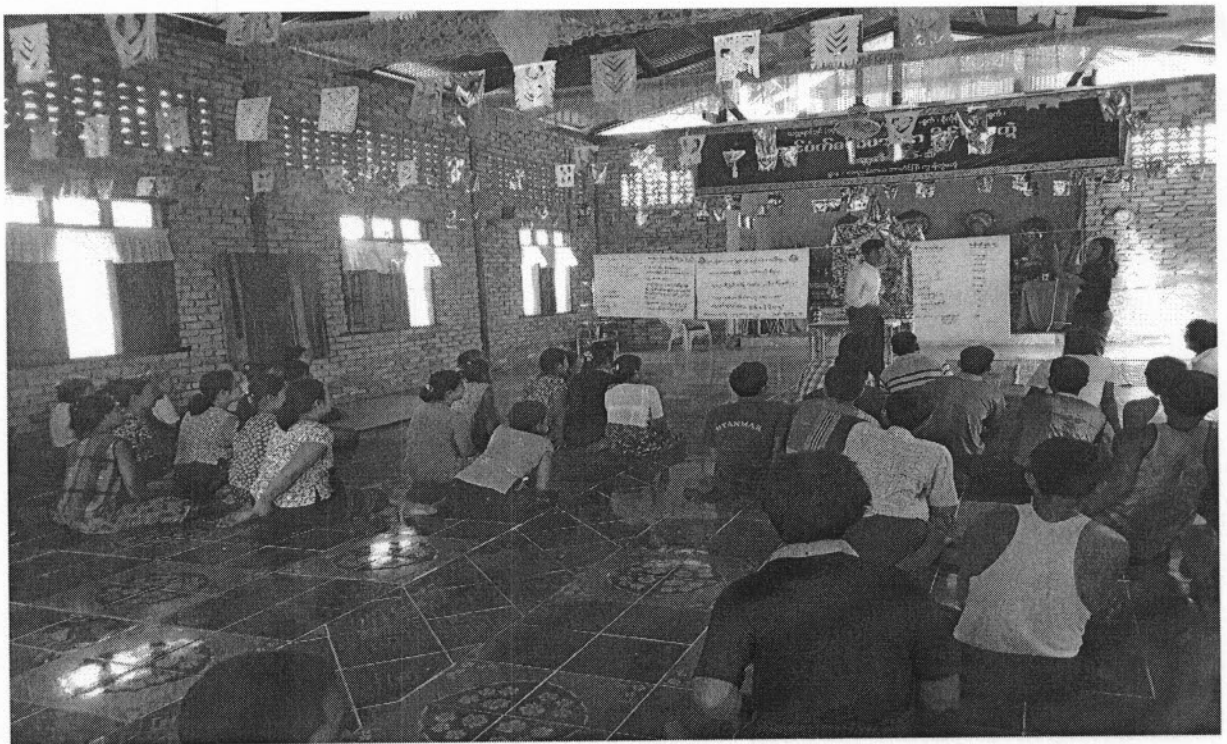
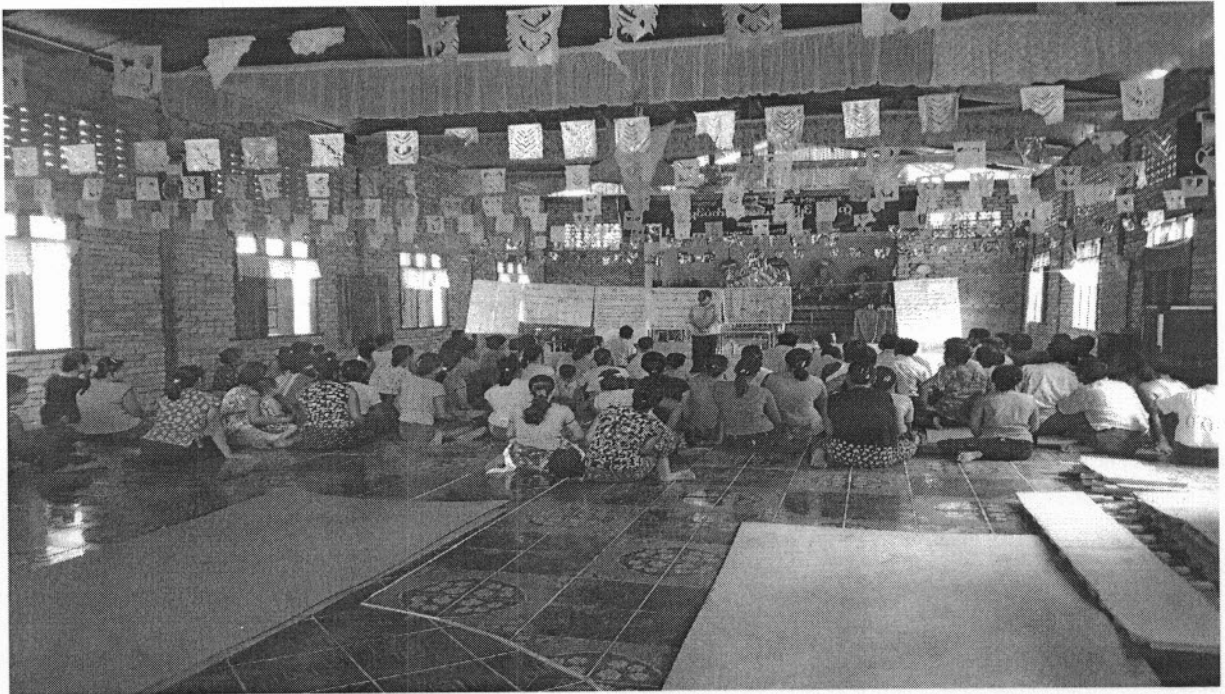

ပုံစံ - ၈ - ၁ ကျေးရွာအခြေခံအချက်အလက်များ (Form PC 1)

လမ်းညွှန်ချက်၊ ကျေးရွာတစ်ရွာသို့ ပထမဆုံးမိတ်ဆက်ရေး သွားရောက်သောအခါ လူထုစည်းရုံးရေးမှူးသည် ကျေးရွာ ခေါင်းဆောင်များအား ကျေးရွာအချက်အလက်များကို မေတ္တာရပ်ခံ၍ တောင်းခံရသည်။ ဤအချက်အလက်များကို စီမံကိန်း မိတ်ဆက်အစည်းပေးမတိုင်မီတောင်းခံရမည်။ စီမံကိန်းမိတ်ဆက်အစည်းဝေးတွင် လူထုစည်းရုံးရေးမှူးသည် ဤအချက်အလက် များအား စစ်ဆေးပြီး မှန်ကန်အောင်ပြုလုပ်ရမည်။ ပြီးနောက်တွင် လူထုစည်းရုံးရေးမှူးမှ သတင်းအချက်အလက်ထံသို့ Tablets မှ တဆင့် ဖြည့်သွင်းရမည်။

ကျေးရွာခေါင်းဆောင် အမည် ဦးစောမြေကွက်	ကျေးရွာခေါင်းဆောင်၏ ဖုန်းနံပါတ် ၀၉၄၅၅၅၀၆၇၂	လူထုစည်းရုံးရေးမှူး၏ အမည်
ပြည်နယ်/တိုင်းဒေသကြီး	မြို့နယ် - <u>ဇွဲးမင်းဦးမြို့</u> ကျေးရွာအုပ်စု - <u>ခိုင်ကလေး</u>	ကျေးရွာ - <u>ဇွဲးမင်းဦး</u>

က။ လူဦးရေ

လူမျိုးစု	အိမ်ထောင်စုအရေအတွက်	ကိုးကွယ်သည့်ဘာသာ	အိမ်ထောင်စုအရေအတွက်
လူမျိုးစု (၁) - <u>ဗို</u>	<u>၈၃</u>	ဘာသာ (၁) - <u>မိတ်ဆက်</u>	<u>၈၃</u>
လူမျိုးစု (၂) -----		ဘာသာ (၂) -----	
လူမျိုးစု (၃) -----		ဘာသာ (၃) -----	
လူမျိုးစုရော -----		ဘာသာရော -----	
အခြား			
	အရေအတွက်		
မသန်စွမ်းသူများ	<u>၃</u>		
သက်ကြီးရွယ်အိုများ (၆၅ နှစ် နှင့် အထက်)			
စစ်ဘေးရှောင်	<u>၁၄</u>		

	အမျိုးသား (အရေအတွက်)	အမျိုးသမီး (အရေအတွက်)
လူဦးရေ		
လူမျိုးစု (၁) - <u>ဗို</u>	<u>၁၈၈</u>	<u>၁၈၇</u>
လူမျိုးစု (၂) -----		
လူမျိုးစု (၃) -----		
အခြား		
အိမ်ထောင်ဦးစီး	<u>၇၆</u>	<u>၈၂</u>

(ခ) အခြေခံအထောက်အအံ့ အသုံးအဆောင်များ

စာသင်ကျောင်း	အမှတ် ခြံပါ	ကျန်းမာရေး	အမှတ် ခြံပါ	ဘာသာရေး အထောက် အအံ့များ	အမှတ် ခြံပါ
မူကြိုကျောင်း	<input type="checkbox"/>	တိုက်နယ်ဆေးရုံ	<input type="checkbox"/>	စေတီ	<input checked="" type="checkbox"/>
မူလတန်းကျောင်း	<input checked="" type="checkbox"/>	ကျန်းမာရေးဌာန	<input type="checkbox"/>	ဘုန်းကြီးကျောင်း	<input checked="" type="checkbox"/>
မူလွန်ကျောင်း	<input type="checkbox"/>	ကျန်းမာရေးဌာနခွဲ	<input type="checkbox"/>	ဟိန္ဒူဘုရားကျောင်း	<input type="checkbox"/>
အလယ်တန်းကျောင်း	<input type="checkbox"/>	ဆေးပေးခန်း	<input type="checkbox"/>	ခရစ်ယာန်ကျောင်း	<input type="checkbox"/>
လယ်လွန်ကျောင်း	<input type="checkbox"/>	အခြား	<input type="checkbox"/>	ဗလီ	<input type="checkbox"/>
အထက်တန်းကျောင်း	<input type="checkbox"/>			အခြား	<input type="checkbox"/>
အခြား	<input type="checkbox"/>				
မှတ်ချက် ကိုယ်ထူ ခြံပါ ထ ကျား		မှတ်ချက်		မှတ်ချက်	

(ဂ) ကျွမ်းကျင်သူများမှတ်တမ်း (ကျေးရွာတွင်နေထိုင်သော သို့မဟုတ် တခြားရွာမှလာရောက်သော ကျွမ်းကျင်သူများ)

(၁) စာသင်ကျောင်း			(၂) ကျန်းမာရေး			(၃) လက်မှုပညာရှင်		
	ရွာတွင်နေ ထိုင်သူ	အခြားရွာမှ လာသူ		ရွာတွင်နေ ထိုင်သူ	အခြား ရွာမှ လာသူ		ရွာတွင် နေထိုင်သူ	အခြားရွာ မှလာသူ
မူလတန်းပြဆရာ/မ	<input type="checkbox"/>	<input checked="" type="checkbox"/>	ဆရာဝန်	<input type="checkbox"/>	<input type="checkbox"/>	လက်သမား	<input type="checkbox"/>	<input type="checkbox"/>
အထက်တန်းပြဆရာ/မ	<input type="checkbox"/>	<input type="checkbox"/>	လက်ထောက် ကျန်းမာရေးမှူး	<input type="checkbox"/>	<input type="checkbox"/>	ပန်းရံ	<input type="checkbox"/>	<input type="checkbox"/>
အလယ်တန်းပြဆရာ/မ	<input type="checkbox"/>	<input type="checkbox"/>	အမျိုးသမီးကျန်းမာရေး ဆရာမ	<input type="checkbox"/>	<input type="checkbox"/>	လျှပ်စစ်ကျွမ်းကျင် ပီးသမား	<input type="checkbox"/>	<input type="checkbox"/>
မူကြိုဆရာ/မ	<input type="checkbox"/>	<input type="checkbox"/>	သားဖွားဆရာမ	<input type="checkbox"/>	<input type="checkbox"/>	ရေတိုက်သူယ်သူ	<input type="checkbox"/>	<input type="checkbox"/>
အခြား	<input type="checkbox"/>	<input type="checkbox"/>	ပြည်သူ့ကျန်းမာရေးလုပ်သား	<input checked="" type="checkbox"/>	<input type="checkbox"/>	ကော်ပြင်ဆရာ	<input checked="" type="checkbox"/>	<input type="checkbox"/>
၁၆			မှတ်ချက်			မှတ်ချက်		

(ဃ) ကျေးရွာသို့ ရောက်ရှိနိုင်သည့် လမ်းအခြေအနေ / ကျေးရွာတစ်ရွာသည် ၎င်း၏ ကျေးရွာအုပ်စုနှင့် ဆက်သွယ်ထားသော လမ်းအခြေအနေ (အောက်ပါတို့ကိုပိုင်းပါ)

ကျောက်ကြမ်းလမ်း ကတ္တရာလမ်း ကွန်ကရစ်လမ်း မော်တော်ဆိုင်ကယ်လမ်း
 ကျောက်ခင်းလမ်း မြေသားလမ်း လူသွားလမ်း အခြား _____

(င) ကျေးရွာဖွံ့ဖြိုးမှုစီမံချက်

(၁) လူထုဗဟိုပြုစီမံကိန်းမစတင်မီ ဤကျေးရွာတွင်ကျေးရွာဖွံ့ဖြိုးမှု စီမံချက်ရှိခဲ့ပါသလား?

ပိုင်းပါ
 ရှိပါသည်/မရှိပါ/မသိပါ

(၂) ရှိခဲ့ပါလျှင် ဤစီမံချက်ကို မည်သည့် ခုနှစ်တွင်ပြင်ဆင်ခဲ့ပါသနည်း?

နှစ်- ၂၀၁၄ / မသိပါ

(၃) ဤစီမံချက်ကို မြို့နယ်မှအတည်ပြုခဲ့ပါသလား?

ပြုခဲ့ပါသည်/မပြုခဲ့ပါ / မသိပါ

(စ) ခရီးအကွာအဝေး

(၁) ဤကျေးရွာ၏ဗဟိုမှ ၎င်းကျေးရွာအုပ်စု၏ဗဟိုအထိ ခရီးမိုင်မည်မျှကွာဝေးသနည်း? မိုင်- ၉.၅၆ / မသိပါ

(၂) ဤကျေးရွာမှ ၎င်းကျေးရွာအုပ်စုပဟိုအထိ သွားလာရာတွင်ကြာမြင့်သည့်အချိန်။

ခြောက်သွေ့ရာသီတွင်ကြာချိန် ၂၄ နာရီ ----- ထောက်လှမ်း/မော်တော်ဆိုင်ကယ်/ခြေလျှင်/လား/မော်တော်ဘုတ်/
အခြား -----

မိုးရာသီတွင်ကြာချိန် ၂၉ နာရီ ----- ထောက်လှမ်း/မော်တော်ဆိုင်ကယ်/ခြေလျှင်/လား/မော်တော်ဘုတ်/
အခြား -----

(ဆ) ပတ်ဝန်းကျင်ဆိုင်ရာ သဘာဝဘေးအန္တရာယ်

ဤကျေးရွာတွင် ရေကြီးခြင်းကဲ့သို့ သဘာဝဘေးအန္တရာယ်ကျရောက်ဖူးခြင်း ရှိပါသလား။

မရှိပါ ရှိပါသည် ရှိလျှင်ဖော်ပြပါ -----

(ဇ) ကျေးရွာတွင် ဖွဲ့စည်းထားသော အဖွဲ့အစည်းများ

လူထုပဟိုပြုစီမံကိန်းမတိုင်မီ ဤကျေးရွာတွင် ကျေးရွာဖွံ့ဖြိုးရေးအတွက် အစိုးရ (သို့) ရွာသားများကိုယ်တိုင် (သို့) စီမံကိန်းတစ်ခုခုမှ ဖွဲ့စည်းထားသည့် အဖွဲ့အစည်းများရှိပါသလား။

(၁) -----

(၂) -----

(ဈ) အထွေထွေအုပ်ချုပ်ရေး ဦးစီးဌာန (GAD) မှ မှတ်တမ်းတင်ထားခြင်း

ဤကျေးရွာသည် အထွေထွေအုပ်ချုပ်ရေး ဦးစီးဌာန (GAD) မှ မှတ်တမ်းတင်ထားမှု ရှိပါသလား။

မရှိပါ ရှိပါသည်

ကျေးရွာခေါင်းဆောင်

အမည်

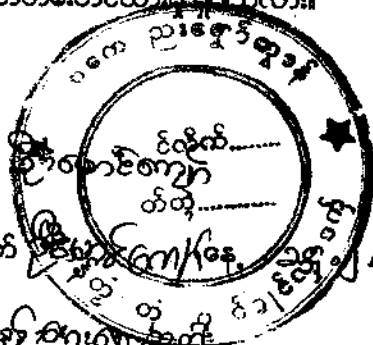

လက်မှတ်

လူထုစည်းရုံးရေးမှူး

အမည်

လက်မှတ်

[Signature] ၀၆.၉ ၂၄.၁၂.၁၈

ပုံစံ - ၈ - ၂ - စီမံကိန်းစက်ဝန်းအချိန်ဇယား (PC 2)

လမ်းညွှန်ချက်၊ သက်ဆိုင်ရာလူထုစည်းရုံးရေးများ/လက်ထောက်နည်းပညာများများမှ စီမံကိန်းစက်ဝန်းအဆင့်တစ်ခုစီပြီးစီးတိုင်း ကျေးရွာအုပ်စုအတွက် ဤပုံစံကို ဖြည့်သွင်းရမည်။

စည်းရုံးရေးများ/ဝန်ထမ်း အမည် _____ စက်ဝန်းအားအမှတ်ဖြစ်ပါ စက်ဝန်း(၁) စက်ဝန်း(၂) စက်ဝန်း(၃)

နေ့စွဲ - ၁၅.၂.၂၀၁၅ _____ စက်ဝန်း (၄)

ပြည်နယ်/တိုင်း ကျေးရွာအုပ်စု _____ ကျေးရွာ _____

စီမံကိန်းဆောင်ရွက်မှုအဆင့်များ	နေ့စွဲ		အစည်းအဝေးတွင်တက်ရောက်သူအရေအတွက်				အိမ်ထောင်စု %
	စတင်သည်နေ့	ပြီးဆုံးသည်နေ့	အချိန်အရေအတွက်	အချိန်အရေအတွက်	အိမ်ထောင်စုအရေအတွက်	အိမ်ထောင်စုစာရင်း	
၁။ ကျေးရွာစီမံကိန်း မိတ်ဆက်အစည်းအဝေး	၁၄.၂.၂၀၁၅	၁၄.၂.၂၀၁၅	၂၅	၄၂	၇၂	၅၂	၉၅%
၂။ ကျေးရွာဖွံ့ဖြိုးရေး စီမံချက်ရေးဆွဲခြင်းအစည်းအဝေး	၁၅.၂.၂၀၁၅	၁၅.၂.၂၀၁၅	၂၆	၃၀	၄၆	၅၂	၅၅%
၃။ ကျေးရွာအုပ်စု လုပ်ငန်းဆုံးဖြတ်ချက်ချသည့်အစည်းအဝေး							
၄။ မြို့နယ်အဆင့် စီမံကိန်းရေးဆွဲရေး နှင့် အကောင်အထည်ဖော်ရေးကော်မတီ၏ စီမံကိန်း သုံးသပ်မှုအစည်းအဝေး			မလို	မလို	မလို	မလို	
၅။ မြို့နယ် စီမံကိန်းရေးဆွဲရေး နှင့် အကောင်အထည်ဖော်ရေး ကော်မတီ၏ဆုံးဖြတ်မှုကို ရွာသို့ အသိပေးအကြောင်းကြားသည့် အစည်းအဝေး							
၆။ စီမံကိန်းလုပ်ငန်းခွဲစီမံချက်ရေးဆွဲခြင်းအစည်းအဝေး	မလို	မလို	မလို	မလို	မလို	မလို	မလို
၆.၁။ စီမံကိန်းလုပ်ငန်း အကောင်အထည်ဖော်ရေးအစီအစဉ် ရေးဆွဲခြင်း							
၆.၂။ ယယ်ယူရေးအစီအစဉ် ရေးဆွဲခြင်း							



လူထုလုပ်ငန်း၊ စီမံကိန်း၊ လက်စွဲ အပိုင်း - (၃) -

ပုံစံ- ၈-၃ ကျေးရွာဖွံ့ဖြိုးရေး ဦးစားပေးအစီအစဉ် (Form PC 3)

လမ်းညွှန်ချက်၊ အဆင့်(၃)ကျေးရွာဖွံ့ဖြိုးရေးမူဝါဒချက်အစည်းအဝေးပြီးဆုံးသောအခါကျေးရွာစီမံကိန်း အထောက်အကူပြုကော်မတီသည် လူထုစည်းရုံးရေးမှူးအကူအညီဖြင့် ဤပုံစံကိုပြည့်စုံအောင် ဖြည့်သွင်းရမည်။

လူထုစည်းရုံးရေးမှူး/ဝန်ထမ်း အမည် - နိုင်စိန်စောထွန်းထွန်း

နေ့စွဲ ၁၅.၂.၀၁၈

စက်ဝန်းအား အမှတ်ခြစ်ပါ (V) စက်ဝန်း(၁)
 စက်ဝန်း(၂) စက်ဝန်း(၃) စက်ဝန်း(၄)

ပြည်နယ်/တိုင်း	မြို့နယ်	ကျေးရွာအုပ်စု	ကျေးရွာ
ဧရာဝတီ	ကြာအင်းစိန်မြို့နယ်	အိမ်ကလေး	ကျောက်ကျ

က။ အခက်အခဲအတားအဆီးများအားဆွေးနွေးခြင်း - ယခုလက်ရှိအခြေအနေတွင်ဤကျေးရွာဖွံ့ဖြိုးတိုးတက်ရေးအတွက် အဓိကအခက်အခဲအတားအဆီးများသည် မည်သည့်များဖြစ်ပါသနည်း။ (အမျိုးသား/သမီး အနည်းဆုံးအခက်အခဲ ၅ ခုစီဖော်ပြပါ)

အမျိုးသား အဖွဲ့မှတင်ပြသောအခက်အခဲအတားအဆီးများ	အမျိုးသမီး အဖွဲ့မှတင်ပြသောအခက်အခဲအတားအဆီးများ
၁။ ရွာတွင်း လမ်းများ မကောင်းမွန်ဘဲ ဘေးအန္တရာယ်ရှိခြင်း	၁။ ရွာတွင်း လမ်းမကောင်းမွန်ဘဲ ဘေးအန္တရာယ်ရှိခြင်း
၂။ လျှပ်စစ်ဖိစီးမှုရှိကြောင်း များပေသဖြင့် ကျန်းမာရေးထွက်ခွာခြင်း	၂။ ကျန်းမာရေးဆေးခန်းမရှိဘဲ ရောဂါများ ဖြစ်ပွားနေခြင်း
၃။ စာသင်ကျောင်း မကောင်းမွန်ဘဲ များပေသဖြင့် ကျန်းမာရေးထွက်ခွာခြင်း	၃။ ရွာတွင်း အထက မကောင်းမွန်ဘဲ ဘေးအန္တရာယ်ရှိခြင်း
၄။ ဆေးကုသခံ့ ကျန်းမာရေး ဖြစ်ပွားခြင်း	၄။ လျှပ်စစ်ဖိစီးမှုရှိကြောင်း များပေသဖြင့် ကျန်းမာရေးထွက်ခွာခြင်း
၅။ ရွာတွင်း အထက မကောင်းမွန်ဘဲ ဘေးအန္တရာယ်ရှိခြင်း	၅။ စာသင်ကျောင်း မကောင်းမွန်ဘဲ များပေသဖြင့် ကျန်းမာရေးထွက်ခွာခြင်း

ခ။ မျှော်မှန်းခြင်း- နောင်လာမည့် (၅) နှစ် အတွင်း ကျေးရွာဖွံ့ဖြိုးရေး မျှော်မှန်းလျာထားချက်များအား တင်ပြပါ။

အမျိုးသားအဖွဲ့မှတင်ပြသောမျှော်မှန်းချက်များ	အမျိုးသမီးအဖွဲ့မှတင်ပြသောမျှော်မှန်းချက်များ
၁။ ရွာတွင်း လမ်းများ ကောင်းမွန်စေရန် ဘေးအန္တရာယ်ရှိခြင်း	၁။ ရွာတွင်း လမ်းကောင်းမွန်စေရန် ဘေးအန္တရာယ်ရှိခြင်း
၂။ လျှပ်စစ်ဖိစီးမှု များစွာရှိကြောင်း များပေသဖြင့် ကျန်းမာရေးထွက်ခွာခြင်း	၂။ ကျန်းမာရေးဆေးခန်းမရှိဘဲ ရောဂါများ ဖြစ်ပွားနေခြင်း
၃။ စာသင်ကျောင်း များစွာမကောင်းမွန်ဘဲ များပေသဖြင့် ကျန်းမာရေးထွက်ခွာခြင်း	၃။ ရွာတွင်း အထက ကောင်းမွန်စေရန် ဘေးအန္တရာယ်ရှိခြင်း
၄။ ဆေးကုသခံ့ ကျန်းမာရေး ဖြစ်ပွားခြင်း	၄။ ဆေးကုသခံ့ ကျန်းမာရေး ဖြစ်ပွားခြင်း
၅။ ရွာတွင်း အထက ကောင်းမွန်စေရန် ဘေးအန္တရာယ်ရှိခြင်း	၅။ စာသင်ကျောင်း များစွာမကောင်းမွန်ဘဲ များပေသဖြင့် ကျန်းမာရေးထွက်ခွာခြင်း

- ၆။ ဆေးကုသခံ့ ကျန်းမာရေး ဖြစ်ပွားခြင်း
- ၇။ ကျန်းမာရေးဆေးခန်းမရှိဘဲ ရောဂါများ ဖြစ်ပွားနေခြင်း
- ၈။ လျှပ်စစ်ဖိစီးမှု များစွာရှိကြောင်း များပေသဖြင့် ကျန်းမာရေးထွက်ခွာခြင်း
- ၉။ စာသင်ကျောင်း များစွာမကောင်းမွန်ဘဲ များပေသဖြင့် ကျန်းမာရေးထွက်ခွာခြင်း
- ၁၀။ ရွာတွင်း အထက ကောင်းမွန်စေရန် ဘေးအန္တရာယ်ရှိခြင်း



လူထုဝန်ထမ်းချုပ်စာရင်းစိစစ်ခွဲအဖွဲ့အဖွဲ့ - (၃) -

လူထုဝန်ထမ်းချုပ်စာရင်းစိစစ်ခွဲအဖွဲ့အဖွဲ့ဝင်များသည် ဦးစားပေး ဖွဲ့စည်းတိုက်တွန်းမှု လုပ်ငန်း အစီအစဉ်များအားထမ်းပြပါ။

အစဉ်	ကျေးရွာအတွက် ဦးစားပေး ဖွဲ့စည်းတိုက်တွန်းမှု လုပ်ငန်းစဉ်များ	အဆိုပြုသူ(အမျိုးသားများ/ အမျိုးသမီးများ/အမျိုးသား+ အမျိုးသမီး)	ခန့်မှန်းကုန်ကျ ဝင်ရံ	အကျိုးစီးပွားနှင့်ရှိသူ ခန့်မှန်းကြေးအရ အတွက်
၁	ပွဲကစားစာအုပ်ချေပေး	၇+၆		၃၇၅၉-
၂	ဖိလမင်း ရွှေပြည်သာရွာ	၄		၃၇၅၉-
၃	အစားအသောက် ခြောက်ခြောက်	၄		၃၇၅၉-
၄	စားအိမ်များ အမြင်မြေချိတ်	၄		၃၇၅၉-
၅	တရားရုံးအမြင်မြေချိတ်	၄		၃၇၅၉-

လူထုဝန်ထမ်းချုပ်စာရင်းစိစစ်ခွဲအဖွဲ့အဖွဲ့ဝင်များသည် ဦးစားပေး ဖွဲ့စည်းတိုက်တွန်းမှု လုပ်ငန်း အစီအစဉ်များအားထမ်းပြပါ။

အစဉ်	ကျေးရွာအတွက် ဦးစားပေး ဖွဲ့စည်းတိုက်တွန်းမှု လုပ်ငန်းစဉ်များ	အဆိုပြုသူ(အမျိုးသားများ/ အမျိုးသမီးများ/အမျိုးသား+ အမျိုးသမီး)	ခန့်မှန်းကုန်ကျ
၁	ရွာက ဆွဲကုတ်ချိတ်	၈	
၂	ကျေးရွာအတွက်	၈	
၃	ပဏာမအဖွဲ့အဖွဲ့အဖွဲ့	၆	
၄	အစားအသောက် ခြောက်ခြောက် (အ.ဝ.၃၅၅၂) ဆက်တိုက်	၆	
၅	အစားအသောက် ခြောက်ခြောက်	၆	

ဥက္ကဋ္ဌ၊ ကျေးရွာစိစစ်ခွဲအထောက်အကူပြုကော်မတီမှအတည်ပြုသည်။

အမည် ဦးစွန်းကျော်စွန်း လက်မှတ်  နေ့စွဲ ၂၀၂၃ ခုနှစ်၊ ဇူလိုင်လ ၁၈ ရက်

နိုင်ငံပျိုးရေး၊ ဖွေးဖြူရေးနှင့် ဆန်ကြေးနီများ

ကျေးလက်စေ့ဖွံ့ဖြိုးတိုးတက်ရေး ဦးစီးဌာန

ပူထုဗဟိုပြုခြင်းစနစ် (တက်ယူ စီစဉ်ရေးဆွဲချက်)

ပထမ၊ ဦးတိယအကြိမ် ကျေးဌာနအစည်းအဝေးမှတ်တမ်း

ပြည်နယ်

- ကရင်

မြို့နယ်

- ကြာအင်းဆိပ်ကြီး

အုပ်စု

- ဆိပ်ကလေး

ကျေးရွာ

- ကျောက်ကျ

အစည်းအဝေး တက်ရောက်သူ

- ၂၅ + ၄၃ = ၆၈ / ၂၆ + ၂၀ = ၄၆

အစည်းအဝေး ကျင်းပသည့်ရက်

- ၁၄.၂.၁၈ / ၁၅.၂.၁၈

ဆွေးနွေးသည့် အကြောင်းအရာများ

အစီအစဉ် ၁) ဝန်ထမ်းများ၊ မြတ်ဆန်စကားပြောပြခြင်း

အစီအစဉ် ၂) ကျောက်ကျ ကျေးရွာ အုပ်ချုပ်ရေးနှင့် မြေအဖွဲ့အစည်းများ ပြောပြခြင်း ပုံစံဖြစ်သည်။

အစီအစဉ် ၃) ပူထုဗဟိုပြုခြင်းစနစ် အကြောင်း ထိတ်ဆက်ခြင်းနှင့် ရည်ရွယ်ချက်များကို ရှင်းလင်းတင်ပြ ပြောဆိုခဲ့သည်။

အစီအစဉ် ၄) ကျေးရွာပူထုအား အုပ်စု ၂) ခု ဖွဲ့ပြီး ကျေးရွာ ဖြေပုံ၊ ဥက္ကဋ္ဌ၊ ဥက္ကဋ္ဌအဖွဲ့ဝင်များ၊ ဥက္ကဋ္ဌအဖွဲ့ဝင်များ၊ ပင်းကုအိမ်၊ ပင်းပုံစံများကို အဖွဲ့လိုက် ဆွေးနွေးခြင်းတို့အား ကျေးရွာပူထုပေးပေါင်းပါဝင်၍ ပူထုစာပို့မှတ်တမ်းများနှင့် အတူဆောင်ရွက်ခဲ့ပါသည်။

အစီအစဉ် ၅) ကျေးရွာပူထု၏ ဦးစီးအဖွဲ့အစည်းများကို ရေးဆွဲပြီး ပြသရာ သတ်ပင်ရေးဆွဲခြင်းများ ပြုလုပ်ခဲ့ပါသည်။

အစီအစဉ် (၁) Gender လုပ်ငန်းများနှင့် အကြံပြုရေးအဖွဲ့များကို ရွေးချယ်ဖွဲ့စည်းပေးခြင်း၊ ခွင့်ပြုချက်များ ရရှိစေရန်အတွက် အစီအစဉ်များ ပြင်ဆင်ပေးခြင်း။

အစီအစဉ် (၂) ကျေးဇူးတင်စာများ၊ အထောက်အကူပြုစာရွက်စာတမ်းများ၊ အား ပြန်လည်ရွေးချယ်ပေးပါသည်။

ကျေးဇူးတင်စာများ၊ အထောက်အကူပြုစာရွက်စာတမ်း - ဦးအောင်စောစို၊

- မိခင်စိုစိုမိုး

ကျေးဇူးတင်စာများ ကျင့်

- ဦးနိုင်ဦး

အထောက်အကူပြုရေး အဖွဲ့ဝင်များ

- ဦးအောင်စော

- မိခင်စိုစိုမိုး

-

ဝန်ထမ်းများ အထောက်အကူ

- ဦးစိုးညွန့်အောင်

- မအိအိ

-

လုပ်ငန်းလည်ပတ်ရေးအဖွဲ့ဝင်များ အထောက်အကူ

- ဦးနိုင်ဦး

- မိခင်စိုစိုမိုး

-

အကြံပြုရေးအဖွဲ့ဝင်များ

- ဦးအောင်စော

- မအိအိ

ကျေးဇူးတင်စာများ ဝန်ထမ်း

- ဦးအောင်စော

- မိခင်စိုစိုမိုး

ဦးအောင်စော၊ အဖွဲ့ဝင်များအား အထောက်အကူပြုပေးခြင်း၊ ထို့အပြင် အခြားအဖွဲ့များအား

ပေးပို့ပေးခြင်းဖြစ်ပါသည်။

နောက်ဆက်တွဲ(၄) ခြားနားသောအပိုင်းများအတွက် ဦးစားပေးဖွံ့ဖြိုးရေးလုပ်ငန်းစဉ်

အနစ်ချပ်

မူရင်းသည်အား VPSC တွင်ထားရှိရပါမည်။အခြားဌာနများနှင့် ညှိနှိုင်းရန်အတွက် မိတ္တူအား TPIC သို့ပို့ရပါမည်။MIS data အနေဖြင့် သွင်းရန် မလိုအပ်ပါ။

	အဆင့်	လုပ်ငန်း	မည်သူဦးစားပေးလဲ	ကျေးရွာမှတာဝန်ခံသူ (သို့) အုပ်စု	ပြင်ပမှမည်သူ ထောက်ပံ့ မလဲ
အခြေခံအဆောက်အအုံ	၀	ရွာတွင်းလမ်း	<input checked="" type="checkbox"/> မ <input type="checkbox"/> ကျား	ကျေးရွာရွာ	
	၂	လျှပ်စစ်ဖို့	<input checked="" type="checkbox"/> မ <input type="checkbox"/> ကျား	မ	
	၃	ဆေးကုသခန်း	<input checked="" type="checkbox"/> မ <input type="checkbox"/> ကျား	မ	
	၄	ရွာတွင်းကန်	<input checked="" type="checkbox"/> မ <input type="checkbox"/> ကျား	မ	
	၅	ကျေးရွာရေပူ	<input checked="" type="checkbox"/> မ <input type="checkbox"/> ကျား	မ	
အသက်မွေးဝမ်းကျောင်း/စိတ်ပိုင်းရေး	၀	ကျေးရွာအုပ်စုအဖွဲ့အစည်း	<input type="checkbox"/> မ <input type="checkbox"/> ကျား		
	၂	အကျင့်ပြုစာပေ	<input type="checkbox"/> မ <input type="checkbox"/> ကျား		
	၃		<input type="checkbox"/> မ <input type="checkbox"/> ကျား		
	၄		<input type="checkbox"/> မ <input type="checkbox"/> ကျား		
	၅		<input type="checkbox"/> မ <input type="checkbox"/> ကျား		
လေ့ကျင့်ရေးနှင့် အားပေးရေး	၀	အသက်မွေးဝမ်းကျောင်း	<input checked="" type="checkbox"/> မ <input type="checkbox"/> ကျား		
	၂	ကျေးရွာအဖွဲ့အစည်း	<input checked="" type="checkbox"/> မ <input type="checkbox"/> ကျား		
	၃		<input type="checkbox"/> မ <input type="checkbox"/> ကျား		
	၄		<input type="checkbox"/> မ <input type="checkbox"/> ကျား		
	၅		<input type="checkbox"/> မ <input type="checkbox"/> ကျား		
လေ့ကျင့်ရေး		အသက်မွေးဝမ်းကျောင်း	မ ✓ မ ✓		
		ကျေးရွာအဖွဲ့အစည်း	မ ✓ မ ✓		

		<input type="checkbox"/> မ		
		<input type="checkbox"/> ကျား		
၄		<input type="checkbox"/> မ		
၅		<input type="checkbox"/> ကျား		
အခြား	၁	သက်ကြီး ငွေယာ ခိုခွဲတို့ကို (အသုံးပြု) သေတုံး	<input type="checkbox"/> မ	
			<input type="checkbox"/> ကျား	
	၂		<input type="checkbox"/> မ	
			<input type="checkbox"/> ကျား	
	၃		<input type="checkbox"/> မ	
			<input type="checkbox"/> ကျား	
၄		<input type="checkbox"/> မ		
		<input type="checkbox"/> ကျား		
၅		<input type="checkbox"/> မ		
		<input type="checkbox"/> ကျား		