

ပြည်ထောင်စုသမ္မတ မြန်မာနိုင်ငံတော် အစိုးရ
စိုက်ပျိုးရေး၊ မွေးမြူရေးနှင့်ဆည်မြောင်းဝန်ကြီးဌာန
ကျေးလက်ဒေသဖွံ့ဖြိုးတိုးတက်ရေး ဦးစီးဌာန
ပင်လည်ဘူးမြို့နယ်



လူထုပဟိုပြုစီမံကိန်း
National Community Driven Development Project
(NCDDP)



ကျေးရွာဖွံ့ဖြိုးရေးအစီအစဉ်
Village Development Plan (VDP)
ကောက်တောင်းကျေးရွာ၊ ပင်းမောင်ကျေးရွာအုပ်စု



မာတိကာ

၁။ ပင်လည်ဘူးမြို့နယ် မြေပုံ 2

၂။ ပင်းမောင်ကျေးရွာအုပ်စုမြေပုံ..... 3

၃။ ကျေးရွာအုပ်စုတွင်ပါဝင်သော ကျေးရွာစာရင်းများ 4

၄။ ကျေးရွာအခြေခံအချက်အလက်များ 4

၅။ လူထုပူးပေါင်းပါဝင်သော လူမှုဆန်းစစ်ခြင်း နှင့် အကဲဖြတ်ခြင်း လုပ်ငန်းစဉ် (PSA/PRA) အကျဉ်းချုပ်... 6

၆။ ကျေးရွာဖွံ့ဖြိုးရေးအစီအစဉ်အတွက်အသုံးပြုခဲ့သော PRA tools များနှင့်တစ်ခုခြင်းစီအတွက် သုံးသပ်ချက်များ..... 8

၇။ ကျေးရွာကော်မတီဖွဲ့စည်းခြင်းနှင့်ဖွံ့ဖြိုးရေးစီမံချက်ရေးဆွဲခြင်း မှတ်တမ်းခါတ်ပုံများ 27

၈။ ကော်မတီစာရင်း..... 31

၉။ ပုံစံ(၁) ကျေးရွာအခြေခံချက်လက်များ 35

၁၀။ ပုံစံ ၈ ၂စီမံကိန်းစက်ဝန်းအချိန်ဇယား..... 38

၁၁။ ပုံစံ ၈ ၃ ကျေးရွာဖွံ့ဖြိုးရေးဦးစားပေးအစီအစဉ် 39

၁၂။ ပုံစံ ၈ ၄ ကျေးရွာဖွံ့ဖြိုးရေး စီမံကိန်းလုပ်ငန်းခွဲ ရွေးချယ်ခြင်းပုံစံ 42

၁၃။ အစည်းဝေးမှတ်တမ်းများ 43

၁၄။ ကဏ္ဍအလိုက် ဦးစားပေးဖွံ့ဖြိုးရေးလုပ်ငန်းစဉ်များ 47



၁။ ပင်လည်ဘူးမြို့နယ် မြေပုံ

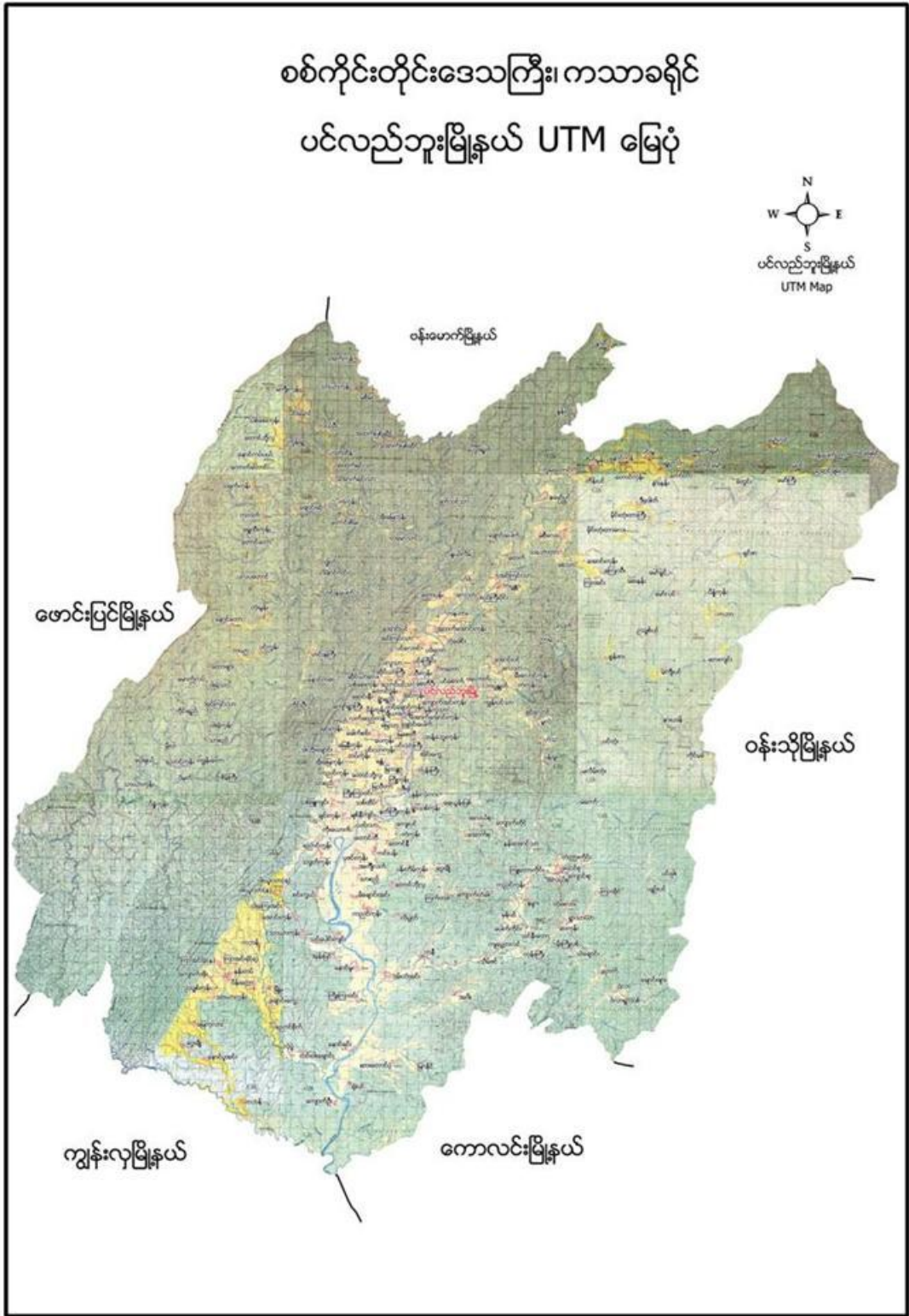



၂။ ပင်းမောင်ကျေးရွာအုပ်စုမြေပုံ

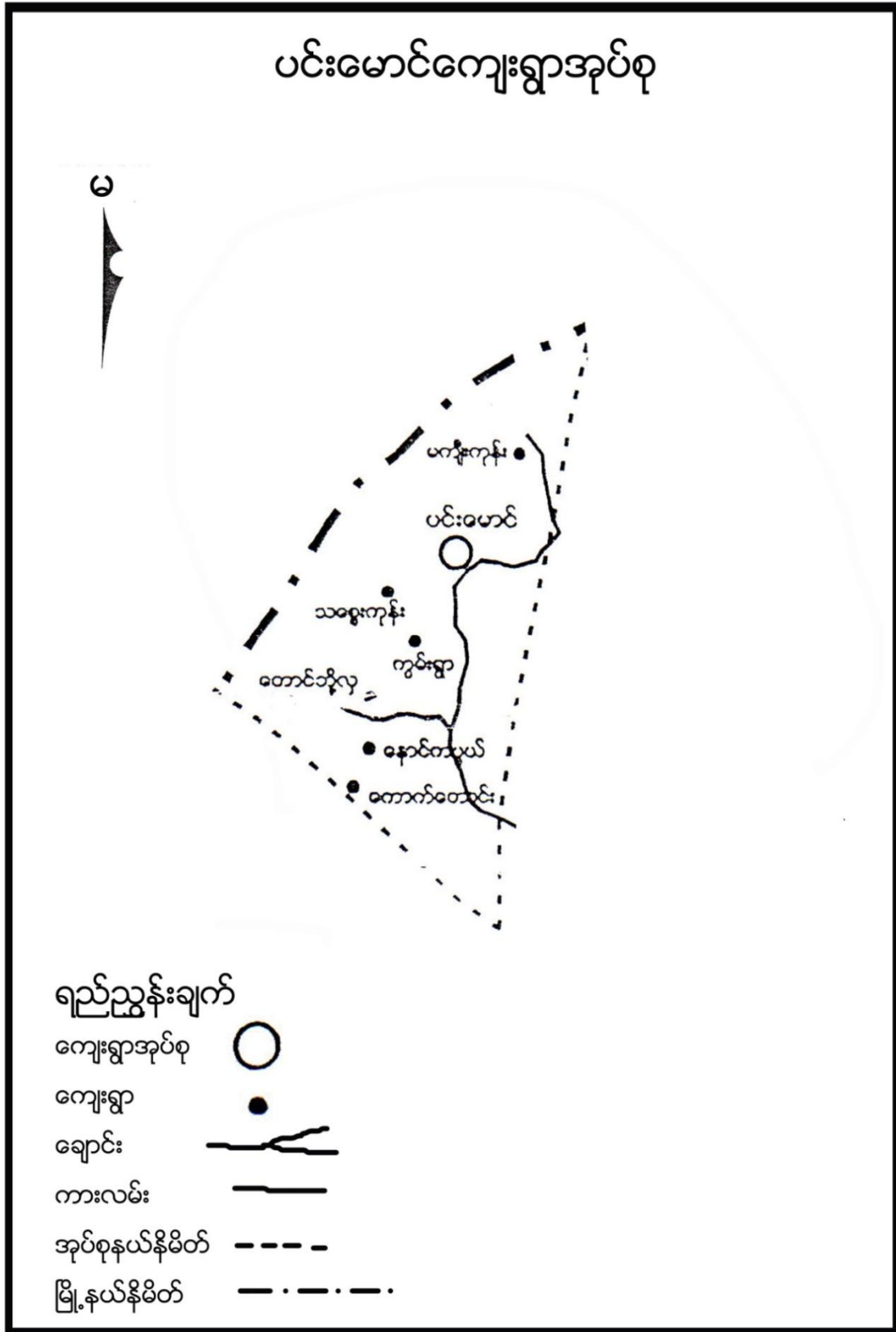



၃။ ကျေးရွာအုပ်စုတွင်ပါဝင်သော ကျေးရွာစာရင်းများ

ပင်းမောင်၊ မကျီးကုန်း၊ သဇွေးကုန်း၊ ကွမ်းရွာ တောင်ဘို့လှ ၊ နောင်ကပ္ပာယ်၊
ကောက်တောင်းကျေးရွာ တို့ပါဝင်သည်။

၄။ ကျေးရွာအခြေခံအချက်အလက်များ

၁။ ကျေးရွာသမိုင်းအကျဉ်း

ကောက်တောင်း ကျေးရွာ လွန်ခဲ့သော နှစ်ပေါင်း ၂၀၀ကျော်မှ စတင်တည်ခဲ့ပြီး အိမ်ခြေ ၁၅၅အိမ်ရှိပါသည်။ တောင်ယာခုတ် စပါးစိုက် ရိုးသားစွာ လုပ်ကိုင်စားသောက် နေထိုင်ကြပါသည်။ ဗမာလူမျိုးများ နေထိုင်ပြီး ဗုဒ္ဓဘာသာ ကိုကိုယ်ကွယ်ကြပါသည်။ လမ်းပန်းဆက်သွယ်ရေးမှာ ခြေလျှင်ခရီးဖြင့် ခတ်ခဲစွာသွားလာရပါသည် လွန်ခဲ့သော နှစ်ပေါင်း ၈၀တွင် အိမ်ခြေ ၄၀ ရှိလာပြီး ဘုန်းကြီးကျောင်းတွင် ပညာသင်ကြားရပါသည်။

၁၉၇၉ ခုနှစ်တွင် အစိုးရကျောင်း ဖွင့်ခွင့်ရပြီး ရွာရှိကလေးသူငယ်များ ပညာရေးတွင် လက်လှမ်းမီလာပါသည်။ ယခုလက်ရှိ တွင် အိမ်ခြေ ၅၈အိမ်ရှိလာပြီး လမ်းပန်းဆက်သွယ်ရန် ယခင်ကလောက် မခတ်ခဲပါ။ စိုက်ပျိုးရေး မွေးမြူရေးကို တွဲဖက်လုပ်ကိုင်လာကြသောကြောင့် စီးပွားရေးမှာလည်း အနံ့ငယ်ဖွင့်ဖြိုးလာပါသည်။ရွာသူရွာ သားများမှာလည်း တစ်ဦးနှင့် တစ်ဦးကိုင် ကွန်းမို ကျွန်းကိုင်မို စည်းလုံးညီညွတ်စွာ နေထိုင်လျက်ရှိပါသည်။

၂။ လူနည်းစုလူမျိုးစုအိမ်ထောင်စု

အမျိုးအစား	အိမ်ထောင်စု	ကျား	မ	စုစုပေါင်း
မရှိ	-	-	-	-

၃။ ကျေးရွာတွင်းရှိ စုစုပေါင်းအိမ်ထောင်စု

အမျိုးအစား	အိမ်ထောင်စု	ကျား	မ	စုစုပေါင်း
ဗမာ	၅၈	၁၅၅	၁၆၄	၂၁၉



၄။ ထိခိုက်လွယ်အုပ်စု

ထိခိုက်လွယ်အုပ်စု	အိမ်ထောင်စု	ကျား	မ	စုစုပေါင်း
သက်ကြီး	၁၄	၇	၁၃	၂၀
မြေယာမဲ့	၇	၃	၄	၇
မသန်စွမ်း	၃	-	၃	၃

၅။ အဓိကစီးပွားရေးလုပ်ငန်းများ

စိုက်ပျိုးရေး	မွေးမြူရေး	အသေးစားစီးပွားရေး	အခြား
စပါး	ကျွဲ	အသေးစားဆိုင်	လက်သမား
မြေပဲ	နွား		
နှမ်း	ဝက်	ကုန်သည်	ပန်းရံ
	ကြက်		

၆။ ကျေးရွာအတွင်းအဓိက ပိုင်ဆိုင်မှုများ

ကျေးရွာပိုင်ဆိုင်မှုများ	စိုက်ပျိုးမြေ	စားကျက်မြေ	သစ်တောမြေ	သဲ/ကျောက်ရရှိမှု	ရေတွင်း/ရေကန်	စက်ရေတွင်း
အရေအတွက်	၁၂၅၈	၇၉၈	-၈	ရှိ	၃/	-
ကျေးရွာပိုင်ဆိုင်မှုများ	ကား	ထော်လာဂျီ	မြေတူးစက်	လမ်းကြိုက်စက်	အသေးစားဆည်	ဈေးဆိုင်
အရေအတွက်	၁	၁	-	-	-	၁

၇။ ကျေးရွာအတွင်းအခြားပိုင်ဆိုင်မှုများ

ကျေးရွာပိုင်ဆိုင်မှုများ	ရေတင်စက်	ထွန်	ထယ်	ကျွဲ	နွား
အရေအတွက်	၃	၄၀	၄၀	၁၂၃	၈၆
ကျေးရွာပိုင်ဆိုင်မှုများ	ဝက်	ဆိုင်ကယ်	ကျွမ်းကျင်လုပ်သား	လုပ်သား	
အရေအတွက်	၄၇	၂၉	-	၂၂	



၈။ အခြားကျေးရွာရှိအသုံးပြုနိုင်သော အရင်းအမြစ်/အချက်အလက်များ

အရင်းအမြစ်	ဆေးခန်း	အ.လ.က/အ.ထ.က	ဈေး	ကျွမ်းကျင်လုပ်သား	လုပ်သား	မြေတူးစက်	လမ်းကြိုတံစက်
အရေအတွက်	၁	၁၂၁	-	၅	၃၀	-	-

၅။ လူထုပူးပေါင်းပါဝင်သော လူမှုဆန်းစစ်ခြင်း နှင့် အကဲဖြတ်ခြင်း လုပ်ငန်းစဉ် (PSA/PRA) အကျဉ်းချုပ်

စဉ်	အကြောင်းအရာ	ရက်စွဲ	ဦးတည်အုပ်စု	တက်ရောက်သူ			အဓိက ဆွေးနွေးချက်များ
				ကျား	မ	ပေါင်း	
၁	လူမှုစီးပွားအဆင့်သတ်မှတ်ခြင်း (Wealth Ranking)	၂၀၂၀-၁၀-၁၉	ချမ်းသာ၊ အလယ်အလတ်၊ နွမ်းပါး၊ အလွန်နွမ်းပါးအုပ်စုများ	၂၂	၂၃	၄၅	ကျေးရွာလူမှုစီးပွားအုပ်စုများ ခွဲခြားသတ်မှတ်နိုင်ရေးအတွက် အခြေခံစံနှုန်းများ သတ်မှတ်ခြင်း၊ ကျေးရွာသားများနှင့် အများသဘောတူ ခွဲခြားသတ်မှတ်ခြင်း
၂	ရာသီခွင်ပြပြက္ခဒိန် (Seasonal Calendar)	၂၀၂၀-၁၀-၁၉	ကော်မတီဝင်၊ အမျိုးသမီး၊ အမျိုးသားများ	၂၂	၂၃	၄၅	ရာသီဥတု၊ စိုက်ပျိုးသီးနှံများ၊ လယ်ယာလုပ်ငန်းများ၊ နေ့စားလုပ်ငန်းများ၊ မွေးမြူရေးလုပ်ငန်းများ၊ ဝမ်းစာဖူလုံမှု နှင့် ပွဲတော်များ



၃	ကျေးရွာလူမှုရေးပြ သယံဇာတပြမြေပုံ (Social Map/ Resource Map)	၁၈-၁၀-၂၀၁၇	ရပ်မိရပ်ဖ၊ ကော်မတီဝင်များ	၂၂	၂၃	၄၅	အိမ်အမျိုးအစားများ၊ အခြေခံအဆောက်အဦများ၊ လမ်းပန်းဆက်သွယ်ရေးအခြေ အနေ လယ်ယာမြေများ၊ မြစ်ချောင်းများ၊ ရေတွင်း ရေကန်များ၊သစ်တောများ
၄	အခက်အခဲလုပ်င န်းမျှော်မှန်းချက် များဖော်ထုတ်ခြင်း	၁၈-၁၀-၂၀၁၇	အမျိုးသားအုပ်စု၊ အမျိုးသမီးအုပ်စု၊ လူငယ်အုပ်စု၊ ရပ်မိရပ်ဖအုပ်စု	၂၈	၂၆	၅၄	ဆွေးနွေးထားသောအခြေခံ အဆောက်အဦများနှင့် အသက်မွေးဝမ်းကျောင်း လုပ်ငန်းများ၊ ကျန်းမာရေး၊ ပညာရေး
၅	ကျေးရွာ၏ (၅)နှစ်စာ ဦးစားပေးအစီအစ ဉ်ပြ ဇယား(Metric Ranking)	၁၈-၁၀-၂၀၁၇	အမျိုးသားအုပ်စု၊ အမျိုးသမီးအုပ်စု၊ လူငယ်အုပ်စု၊ ရပ်မိရပ်ဖအုပ်စု	၂၈	၂၆	၅၄	အကျိုးပြုဦးရေ၊ အကျိုးခံစားခွင့် နှင့် အဓိက လိုအပ်ချက်များပေါ်မူတည်၍ ဆုံးဖြတ်သည်။
၆	အဖွဲ့အစည်းချိတ် ဆက်ပုံ (Venn Diagram)	၁၈-၁၀-၂၀၁၇	ကျေးရွာအုပ် ချုပ်ရေးအဖွဲ့၊ ကျေးရွာ စီ/ ထောက်အဖွဲ့	၁၂	၁၃	၂၅	ကျေးရွာတွင်းရှိ အဖွဲ့အစည်းများနှင့် မည်သို့သောလုပ်ငန်းများအတွ က် မည်သည့်အဖွဲ့များချိတ်ဆက် လုပ်ကိုင်မှု
၇	ပင့်ကူအိမ် ကွန်ယက် (Spider Web)	၁၈-၁၀-၂၀၁၇	အမျိုးသားများ နှင့် အမျိုးသမီးများ	၁၂	၁၃	၂၅	အမျိုးသားများ နှင့် အမျိုးသမီးများ တန်းတူအခွင့်အရေး ရရှိမှု နှင့် မရရှိသည့် အကြောင်းအရင်းများ



၈	ကျေးရွာအိမ်မက် ပ မြေပုံ (Dream Map)	၂၀၁၆-၁၆-၁၆	ကျေးရွာစီ/ ထောက်အဖွဲ့၊ ကျေးရွာလူထု	၉	၁၁	၂၀	နောင်တစ်ချိန်တွင် ကျေးရွာတွင် ဖြစ်စေချင်သော/မြင်စေချင် သော အရာများ ထည့်သွင်းရေးဆွဲခြင်း
---	---	------------	--	---	----	----	---

၆။ ကျေးရွာဖွံ့ဖြိုးရေးအစီအစဉ်အတွက်အသုံးပြုခဲ့သော PRA tools များနှင့်တစ်ခုခြင်းစီအတွက် သုံးသပ်ချက်များ

၁။ ကျေးရွာ၏လူမှုစီးပွားအဆင့်သတ်မှတ်ခြင်း (Wealth Ranking)

အဆင့်	အခြေခံစံနှုန်းများ/ ညွှန်းကိန်းများ	အိမ်ထောင်စု	ရာခိုင်နှုန်း
ချမ်းသာ	အိမ်အခြေအနေ- ခြေတံရှည်၊ သွပ်မိုး၊ သက်ကယ်မိုး၊ ပျဉ်ထောင်၊ ပျဉ်ကာ မြေယာပိုင်ဆိုင်မှု- ၁၀ ဧကအထက် ကျွဲ၊ နွား- ၈ ကောင်အထက် အခြားပိုင်ဆိုင်မှု- ခြွေစက်၊ ထွန်းစက်၊ ရေစုပ်စက်၊ TV၊ ဆိုလာ၊ တယ်လီဖုန်း၊ စပါးကြိုက်စက်၊ ဆိုင်ကယ်၊ ကား	၁၉	၃၃%
အလယ်အလတ်	အိမ်အခြေအနေ- ပျဉ်ခင်း၊ ဝါးထရံကာ၊ သက်ကယ်မိုး၊ ခြေတံရှည် မြေယာပိုင်ဆိုင်မှု- ၅ ဧက နှင့် ၁၀ ဧကအကြား ကျွဲ၊ နွား- ၂ ကောင်နှင့် ၅ ကောင်ကြား အခြားပိုင်ဆိုင်မှု- လှည်း၊ ဆိုင်ကယ်အဟောင်း၊ TVအသေး၊ ဆိုလာအသေး	၂၄	၄၁%
နွမ်းပါး	အိမ်အခြေအနေ- ဝါးကြမ်းခင်း၊ ဝါးထရံကာ၊ သက်ကယ်မိုး၊ ချေတံရှည်အိမ် မြေယာပိုင်ဆိုင်မှု- မရှိ ကျွဲ၊ နွား- မရှိ အခြားပိုင်ဆိုင်မှု- မရှိ	၁၅	၂၆%
	စုစုပေါင်း	၅၈	၁၀၀%



ဆွေးနွေးချက်

ရာသီဥတုအခြေအနေမှာ တရား၊ ကဆုန်၊ ပြာသို၊ တပို့တွဲ၊ တပေါင်း စသည့် လများတွင် သာယာပြီး ကျန်သည့်လများတွင် မိုးရွာကြောင်း၊ တခါတရံလေပြင်းများလည်း တိုက်ခတ်ကြောင်း ဆွေးနွေးခဲ့ပါသည်။ စိုက်ပျိုးသီးနှံများကို မိုးတွင်းကာလများတွင် အများဆုံးစိုက်ပျိုးကြသည်။ အဓိကစိုက်ပျိုးသီးနှံများမှာ စပါး၊ ပဲ၊ နှမ်း၊ နေကြာ၊ ဟင်းသီးဟင်းရွက်များကို စိုက်ပျိုးကြသည်။ ကွဲ၊ နွား၊ ကြက်၊ ဝက်များကို ဆယ်နှစ်ရာသီ ပတ်လုံး တစ်ပိုင်တစ်နိုင် မွေးမြူကြသည်။

နေ့စားလုပ်ငန်းကို လယ်ယာလုပ်ငန်းခွင်ချိန်တွင်သာ လုပ်ရလေ့ရှိကြောင်း ဆွေးနွေးကြသည်။ သဘာဝဘေးအန္တရာယ်ကို မိုးဦးကာလများတွင် အနည်းငယ် ကြုံတွေ့ရ လေ့ရှိသည်။ လုပ်ငန်းခွင်ချိန်တွင် လုပ်သားရှားပါးမှုနှင့် ကြုံတွေ့ရပြီး ကျန်သည့်အချိန်များတွင် လုပ်သား ပေါများပါသည်။ ဝမ်းစာဖူလုံမှုတွင် စပါးပေါ်ချိန်တွင် ဝမ်းစာဖူလုံမှုရှိပြီး စိုက်ပျိုးသည့် အချိန်တွင် ဝမ်းစာလုံခြင်း မရှိပါ။ ရာသီပွဲတော်များကို လစဉ်လတိုင်း ကျင်းပခြင်းမရှိဘဲ တန်ခူး၊ ကဆုန်၊ ပါဆို၊ တော်သလင်း၊ သီတင်းကျွတ်၊ တပို့တွဲနှင့် တပေါင်းလများတွင် ပြုလုပ်လေ့ရှိကြောင်း ဆွေးနွေးခဲ့ကြပါသည်။

သုံးသပ်ချက်

စီမံကိန်းလုပ်ငန်းခွဲများ အကောင်အထည် ဖော်ဆောင်ရွက်ရာတွင် ပွင့်လင်းရာသီ ရောက်မှ သာ ဆောင်ရွက်သင့်သည်။ အဘယ်ကြောင့်ဆိုသော် ကောက်တောင်းကျေးရွာ လူထုအားလုံး လယ်ယာလုပ်ငန်းကို အဓိကထား လုပ်ကိုင်ကြသည့်အတွက် မိုးတွင်းကာလ၊ ဆောင်းတွင်းကာလများတွင် လယ်ယာလုပ်ငန်းခွင်နှင့် တိုက်ဆိုင်သောကြောင့် အလုပ်သမားရှား ပါးခြင်း ကျေးရွာဖွံ့ဖြိုးတိုးတက်ရေး အတွက် အချိန်မပေးနိုင်ခြင်း စသည့် အခက်အခဲများနှင့် ကြုံတွေ့ရသည့်အတွက် အောင်မြင်သင့်သလောက် မအောင်မြင်နိုင်ပါ။ ထို့ကြောင့် ရာသီဥတု သာယာပြီး ကျေးရွာလူထုအားလုံး ပါဝင်လုပ်ဆောင်နိုင်သည့် ပွင့်လင်းရာသီတွင် လုပ်ငန်းခွဲများ လုပ်ဆောင်သင့်ပါ ကြောင်း သုံးသပ်မိပါသည်။



ဆွေးနွေးချက်

ကောက်တောင်းကျေးရွာတွင်အိမ်ခြေ(၅၈)အိမ်ရှိပြီး စီးပွားအဆင့်(၃)ဆင့်ရှိကြောင်း ဆွေးနွေးခဲ့ကြသည်။ ၎င်းအဆင့်များမှာ (၁) ချမ်းသာ၊ (၂) အလယ်အလတ်၊ (၃) နွမ်းပါးတို့ဖြစ်ပြီး လူတန်းစား(၃)မျိုးလုံး ကျေးရွာတွင် ပျံ့နှံ့၍ နေထိုင်ကြကြောင်း ဆွေးနွေးခဲ့ကြသည်။

သုံးသပ်ချက်

စီးပွားရေးအဆင့်(၃)မျိုးရှိပြီး ကျေးရွာများတွင်စုစည်းစွာ နေထိုင်ကြပါသည်။ ကောက်တောင်း ကျေးရွာသည် ရွာတွင်းရှိလမ်းများ၊ ရွာချင်းဆက်လမ်းများမှာ မြေသားလမ်းများ ဖြစ်သောကြောင့် လမ်းပန်းဆက်သွယ်ရေး ခက်ခဲပါသည်။ ကလေးမွေးဖွားခြင်းအတွက် အရပ်လက် သည်ရှိပါသည်။ အဓိက ဆေးကုသမှုခံယူခြင်းကို သစ္စေကုန်းကျေးရွာရှိ ကျေးလက်ဆေးပေးခန်းသို့ သွားရောက်၍ ဆေးကုသမှု ခံယူရပါသည်။ မိုးတွင်းကာလတွင် ဝမ်းရောဂါ၊ ငှက်ဖျားရောဂါများ ဖြစ်တက်သည်။ သောက်သုံးရေ-ကျေးရွာတွင် ရေတွင်းပိုင်းရှိပါသော်လည်း ပိုက်တွင်း အနည်းငယ်သာသဖြင့် သောက်သုံးရေလုံလုံ မရှိပါ။ ရွာ၏တောင်ပိုင်းတွင် ဘုန်းကြီးကျောင်း၊ ဓမ္မာရုံ၊ ရှိပါသည်။ ရွာ၏မြောက်ဘက်တွင် စာသင်ကျောင်း ရှိပါသည်။



ဆွေးနွေးချက်

ပတ်ဝန်းကျင်ရှိ သဘာဝအရင်းအမြစ်များနှင့် ပတ်သက်၍ သစ်တောများမှ ထင်းခုတ်သုံးစွဲမှုရှိပြီး ကျေးရွာအနီးတွင် ချောင်းရှိသောကြောင့် သဲရေများလုံလောက်စွာ ရရှိမှုကြောင့် ကို ဆွေးနွေးခဲ့ကြပါသည်။ စီးပွားရေးမှာ ယာကွက်၊ကိုင်းကွက်များတွင် ဟင်းသီး၊ဟင်းရွက်များ စိုက်ပျိုးကြပြီး ဝမ်းစာအနေဖြင့် စပါး၊နှမ်း၊နေကြာတို့ကို အဓိကစိုက်ပျိုးကြသည်။ ကျွဲ၊နွား၊ကြက်၊ ဝက်တို့ကို တစ်ပိုင်တစ်နိုင် မွေးမြူကြပါသည်။ လမ်းပန်းဆက်သွယ်ရေး ခက်ခဲမှုစိုက်ပျိုးရေးနည်းပညာ အားနည်းသောကြောင့် စီးပွားရေး၊ပညာရေးများ နှိမ့်ကျမှုများကြုံတွေ့ခဲ့ရပါသည်။

သုံးသပ်ချက်

ကောက်တောင်းကျေးရွာ ပတ်ဝန်းကျင်တွင် သစ်တောများ အနည်းငယ်ရှိပါသည်။ ချောင်းများမှ စိုက်ပျိုးရေးသဲများကို လုံလောက်စွာ ရရှိနိုင်ပါသည်။ ကျွဲ၊နွားများကို တစ်ပိုင်တစ်နိုင် မွေးမြူပြီး လယ်ယာစိုက်ပျိုးရေးအနေဖြင့် စပါး၊နှမ်း၊နေကြာတို့ကို လုပ်ကိုင်စိုက်ပျိုးကြပါသည်။ လမ်းပန်းဆက်သွယ်ရေး ခက်ခဲမှုကြောင့် ကျန်းမာရေး၊ လူမှုရေး၊ စီးပွားရေး၊ ပညာရေး အားနည်းကြောင်းတွေ့ရှိရပါသည်။



၄။ အခက်အခဲလုပ်ငန်းနှင့်မျှော်မှန်းချက်များဖော်ထုတ်ခြင်း

(ခုလစာအုပ်) (အကျဉ်းချုပ်) (အကျဉ်းချုပ်) (အကျဉ်းချုပ်) (အကျဉ်းချုပ်) (အကျဉ်းချုပ်) (အကျဉ်းချုပ်) (အကျဉ်းချုပ်) (အကျဉ်းချုပ်) (အကျဉ်းချုပ်)

ဦးစီးဌာန	အထောက်အကူ	လုပ်ငန်း	အကျိုးသက်ရောက်မှု	အကျိုးသက်ရောက်မှု	အကျိုးသက်ရောက်မှု
၀	အထောက်အကူ	အထောက်အကူ	အထောက်အကူ	အထောက်အကူ	အထောက်အကူ
၁	အထောက်အကူ	အထောက်အကူ	အထောက်အကူ	အထောက်အကူ	အထောက်အကူ
၂	အထောက်အကူ	အထောက်အကူ	အထောက်အကူ	အထောက်အကူ	အထောက်အကူ
၃	အထောက်အကူ	အထောက်အကူ	အထောက်အကူ	အထောက်အကူ	အထောက်အကူ
၄	အထောက်အကူ	အထောက်အကူ	အထောက်အကူ	အထောက်အကူ	အထောက်အကူ
၅	အထောက်အကူ	အထောက်အကူ	အထောက်အကူ	အထောက်အကူ	အထောက်အကူ
၆	အထောက်အကူ	အထောက်အကူ	အထောက်အကူ	အထောက်အကူ	အထောက်အကူ
၇	အထောက်အကူ	အထောက်အကူ	အထောက်အကူ	အထောက်အကူ	အထောက်အကူ
၈	အထောက်အကူ	အထောက်အကူ	အထောက်အကူ	အထောက်အကူ	အထောက်အကူ
၉	အထောက်အကူ	အထောက်အကူ	အထောက်အကူ	အထောက်အကူ	အထောက်အကူ
၁၀	အထောက်အကူ	အထောက်အကူ	အထောက်အကူ	အထောက်အကူ	အထောက်အကူ

ပါဠိတော်အရ (၁၇) နှစ် (၁၇) နှစ် (၁၇) နှစ် (၁၇) နှစ် (၁၇) နှစ် (၁၇) နှစ် (၁၇) နှစ် (၁၇) နှစ် (၁၇) နှစ် (၁၇) နှစ်



ဆွေးနွေးချက်

အမျိုးသမီး၊အမျိုးသားအုပ်စုများ မှကျေးရွာအခက်အခဲများကို ဦးစွာဆွေးနွေးခြင်း၊ မျှော်မှန်းချက်ကိုဆွေးနွေးခြင်း၊အခက်အခဲများကို ဖြေရှင်းနိုင်ရေးအတွက် ဆောင်ရွက်ရမည့် လုပ်ငန်းများ ကိုဆွေးနွေးခဲ့ကြပါသည်။

သုံးသပ်ချက်

ဆွေးနွေးရရှိလာသော ကျေးရွာဖွံ့ဖြိုးရေး လုပ်ငန်းများ အား သက်ဆိုင်ရာ အဖွဲ့အစည်းများနှင့်ချိတ်ဆက်ဆောင်ရွက်သွားရန်လိုအပ်ကြောင်း၊ ကျေးရွာခွဲခေါင်းဆောင်များ၊ အုပ်စု အုပ်ချုပ်ရေးမှူးများ မှတစ်ဆင့် မြို့နယ် စီမံခန့်ခွဲမှု ကော်မတီ သို့ဆက်လက်တင်ပြရန် လိုအပ်ကြောင်းသုံးသပ်ရပါသည်။



၅။ ဦးစားပေးအစီအစဉ်ဥပဒေ (Matrix Ranking)

ဦးစားပေးအစီအစဉ်ဥပဒေ ဦးစားပေးလုပ်ငန်းခွဲဥပဒေ

မှတ်ချက်	အဆင့်	ရမှတ်	၈	၇	၆	၅	၄	၃	၂	၁
မထင်	၁	၆		၁	၁	၁	၁	၁	၁	၁
အလွန်	၂	၅		၂	၂	၂	၂	၂	၂	၂
	၃	၄		၃	၃	၃	၃	၃	၃	၃
	၄	၃		၄	၄	၄	၄	၄	၄	၄
	၅	၂		၅	၅	၅	၅	၅	၅	၅
	၆	၀		၆	၆	၆	၆	၆	၆	၆
	၇	၁		၇	၇	၇	၇	၇	၇	၇

ဦးစားပေးအစီအစဉ်ဥပဒေ

၁။ အထူးအရေးကြီးသော အစီအစဉ်

၂။ အထူးအရေးကြီးသော အစီအစဉ်

၃။ အထူးအရေးကြီးသော အစီအစဉ်

၄။ အထူးအရေးကြီးသော အစီအစဉ်

၅။ အထူးအရေးကြီးသော အစီအစဉ်

၆။ အထူးအရေးကြီးသော အစီအစဉ်

၇။ အထူးအရေးကြီးသော အစီအစဉ်



ဆွေးနွေးချက်

ဆွေးနွေးရရှိသောကျေးရွာဖွံ့ဖြိုးရေးလုပ်ငန်းများကို ဦးစားပေးအဆင့် ရွေးချယ် သတ်မှတ် ရန်အတွက် လုပ်ငန်းတစ်ခုနှင့်တစ်ခု နှိုင်းယှဉ် အမှတ်ပေးသည့်စနစ်ကို အသုံးပြုခဲ့ကြပါသည်။

သုံးသပ်ချက်

ဦးစားပေးအဆင့်အလိုက် လူထုဗဟိုပြုစီမံကိန်းမှ ပံ့ပိုးငွေဖြင့်ဆောင်ရွက်ပြီးသော လုပ်ငန်း များ ရှိသကဲ့သို့ အခြားအဖွဲ့အစည်းများနှင့် ချိတ်ဆက်ဆောင်ရွက် ဆောင်ရွက်ရမည့် လုပ်ငန်းများ လည်းရှိပါသည်။ ကိုယ်ထူကိုယ်ထဆောင်ရွက် နိုင်ရေးအတွက်လည်း ကျေးရွာလူထု အစည်းအဝေးပွဲများ တွင် ချပြဆွေးနွေးသွားရန်လိုအပ်မည်ဖြစ်ပါသည်။



၆။ အဖွဲ့အစည်းချိတ်ဆက်ပုံ





ဆွေးနွေးချက်

ကျေးရွာလူထုနှင့် အဖွဲ့အစည်းများ ချိတ်ဆက်ဆောင်ရွက်နေသည့် အနေအထားမှာ အုပ်ချုပ်ရေးအဖွဲ့၊ ကျောင်းကော်မတီအဖွဲ့၊ အမျိုးသမီး/ အမျိုးသား အဖွဲ့၊ ဂေါပကအဖွဲ့၊ ကျေးရွာစီ/ထောက်ကော်မတီ အဖွဲ့၊ ရပ်မိရပ်ဖ၊မူးယစ်ဆေးဝါးအဖွဲ့၊ သမချေးငွေ အဖွဲ့အစည်း များနှင့် ချိတ်ဆက်ဆောင်ရွက်ကြ ပါသည်။တုံးဖလားကျေးရွာတွင် မြို့နယ်အထွေထွေ အုပ်ချုပ်ရေးဦးစီးဌာန၊ မွေးမြူရေးဌာန၊ စိုက်ပျိုးရေးဌာန၊ လဝက၊ မြို့နယ်ရဲတပ်ဖွဲ့၊ ပညာရေးဌာန၊ လူထုဗဟိုပြုစီမံကိန်း၊ သမချေးငွေ၊ စိုက်ဘဏ် စသည်ဌာနများနှင့် ချိတ်ဆက်ဆောင်ရွက်ခဲ့ပါသည်။ အသက်မွေး ဝမ်းကျောင်းလုပ်ငန်း အတွက် အရင်းအနှီးရရှိရန် မြို့နယ် သမဝါယမအသင်း၊ ချေးငွေပံ့ပိုးသည့်ဌာန၊ အဖွဲ့အစည်းများနှင့် ချိတ်ဆက်ဆောင်ရွက်နိုင်ပြီး စိုက်ပျိုးရေးထုတ်ကုန် တိုးချဲ့ဆောင်ရွက်သင့်ပါသည်။

သုံးသပ်ချက်

မကျီးကုန်းကျေးရွာတွင်းရှိ အဖွဲ့အစည်းများမှာ ချိတ်ဆက်မှု အားကောင်းကြောင်း တွေ့ရပါသည်။ ပြင်ပအဖွဲ့အစည်းများနှင့် ပတ်သက်၍ မြေစာရင်းဌာန၊ သစ်တောဌာန၊ မီးသတ်တပ်ဖွဲ့၊ မြို့နယ်အုပ်ချုပ်ရေး၊ လူထုဗဟိုပြုစီမံကိန်း၊ ကျေးလက်ဒေသ ဖွံ့ဖြိုးတိုးတက်ရေးဦးစီးဌာန၊ စိုက်ဘဏ်တိုနှင့်မှာ ချိတ်ဆက်မှုအားကောင်းပြီး ပညာရေး၊ ကျန်းမာရေးဌာနတို့နှင့်မှာ ချိတ်ဆက်မှုအနည်းငယ် အားနည်းသေးကြောင်း တွေ့ရပါသည်။ မြို့နယ်ပညာဌာနနှင့် ချိတ်ဆက်မှု အားကောင်းလာပါက ကျေးရွာရှိကလေးများ၏ ပညာရေး ကောင်းလာမွန်လာမည် ဖြစ်ကြောင်းတွေ့ရပါသည်။



၇.၁။ ကျားမရေးရာခွဲခြမ်းစိတ်ဖြာခြင်း

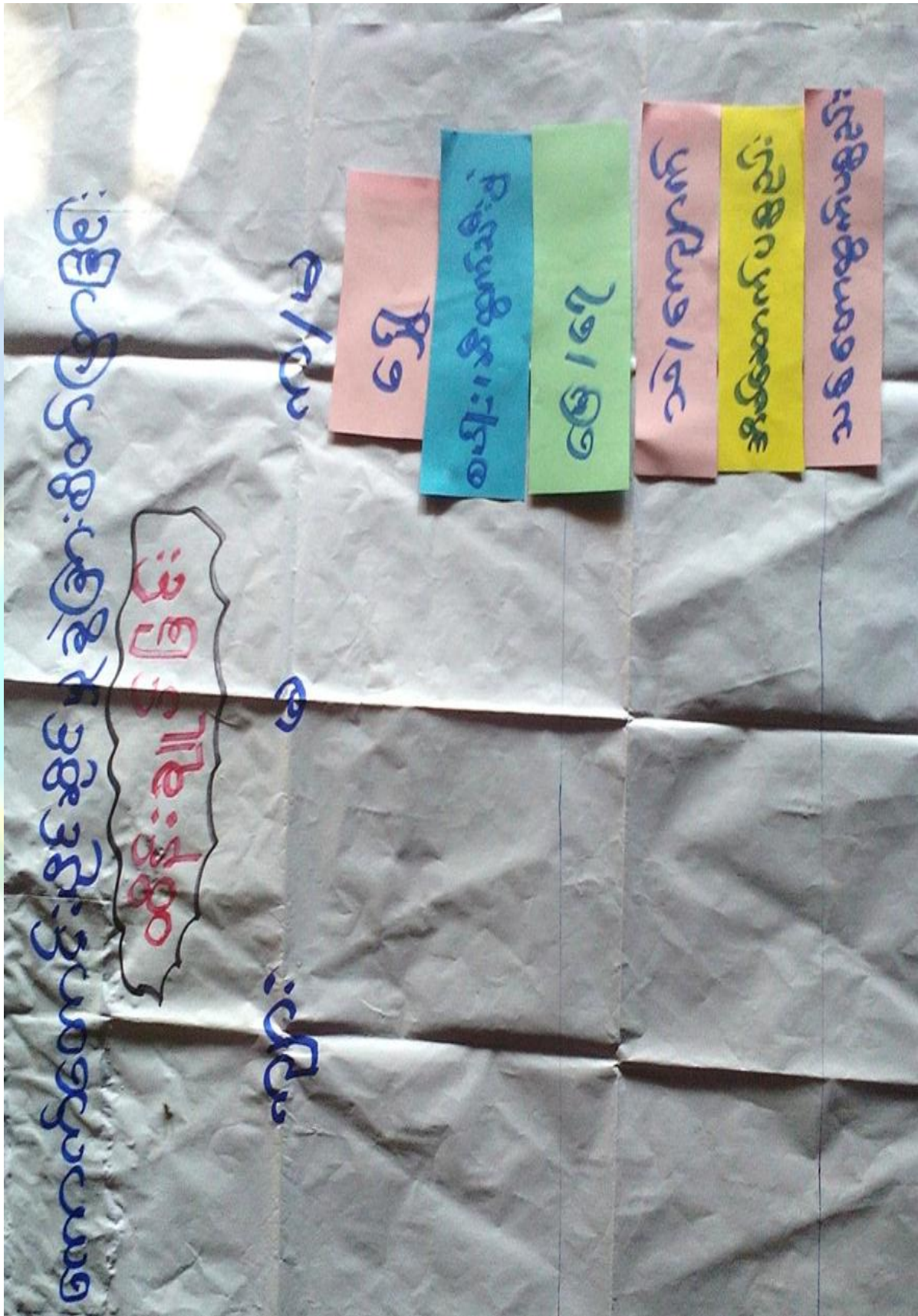



ဆွေးနွေးချက်

ကောက်တောင်းကျေးရွာ အတွင်းတွင် ကျား၊မရေးရာ ခွဲခြမ်းစိတ်ဖြာခြင်းနှင့် ပတ်သက်၍ အမျိုးသားများသစ်၊ ဝါးလှည်းလယ်၊ ကျွဲနွားများကိုအသုံးပြုမှုရှိပြီး အမျိုးသမီးများမှာ တောထွက်ပစ္စည်း၊ အိမ်မွေးတိရစ္ဆာန်၊ရွှေကို အသုံးပြုမှုရှိကြောင်း ဆွေးနွေးခဲ့ကြပါသည်။ စပါးပဲ၊နမ်း၊သဲကျောက်များကို ကျား၊မနှစ်မျိုးစလုံးက အသုံးပြုကြကြောင်းကို ဆွေးနွေးခဲ့ကြပါသည်။ ထိန်းချုပ်မှုပိုင်းတွင် အမျိုးသားများမှ သစ်၊ဝါး၊ကျွဲနွား၊ ကျောက်၊သဲများကို ထိန်းချုပ်နိုင်သော်လည်း အမျိုးသမီးများမှာ ရွှေရေတို့ကို ထိန်းချုပ်နိုင်မှုရှိကြောင်း ဆွေးနွေးခဲ့ကြပါသည်။ လှည်းလယ်၊ အိမ်မွေးတိရစ္ဆာန်၊ ဆန်၊စပါးတို့ကို အမျိုးသား၊ သမီးနှစ်ဦးစလုံးက ထိန်းချုပ်ခဲ့ကြောင်းကို ဆွေးနွေးခဲ့ကြပါသည်။

သုံးသပ်ချက်

ကောက်တောင်းကျေးရွာ အတွင်းတွင် ကျား၊မရေးရာနှင့်ပတ်သက်ပြီး အမျိုးသားများက ကျွဲနွားများကို အသုံးပြုမှုရှိပြီး အမျိုးသမီးများက ရွှေကိုသာ အသုံးပြုမှုရှိကြောင်း တွေ့ရပါသည်။ စပါးပဲ၊နမ်း၊ငွေကြေး၊ သစ်တောထွက်ပစ္စည်းနှင့် အိမ်မွေးတိရစ္ဆာန်တို့ကို ကျား၊မနှစ်ဦးစလုံးက သုံးစွဲမှုရှိကြောင်း တွေ့ရပါသည်။ အမျိုးသားများက သဲကိုထိန်းချုပ်မှုရှိပြီး အမျိုးသမီးများအနေဖြင့် ထိန်းချုပ်မှုမရှိကြောင်း တွေ့ရပါသည်။ ကျား၊မနှစ်မျိုးစလုံးမှာ ရွှေ၊ပါးပဲ၊နမ်း၊ကျွဲနွား၊ငွေကြေး၊ အိမ်မွေးတိရစ္ဆာန်တို့ကို ထိန်းချုပ်မှုရှိကြောင်း တွေ့ရပါသည်။



၇.၂။ ပင်ကူအိမ်ကွန်ယက်နှင့်သုံးသပ်ခြင်း

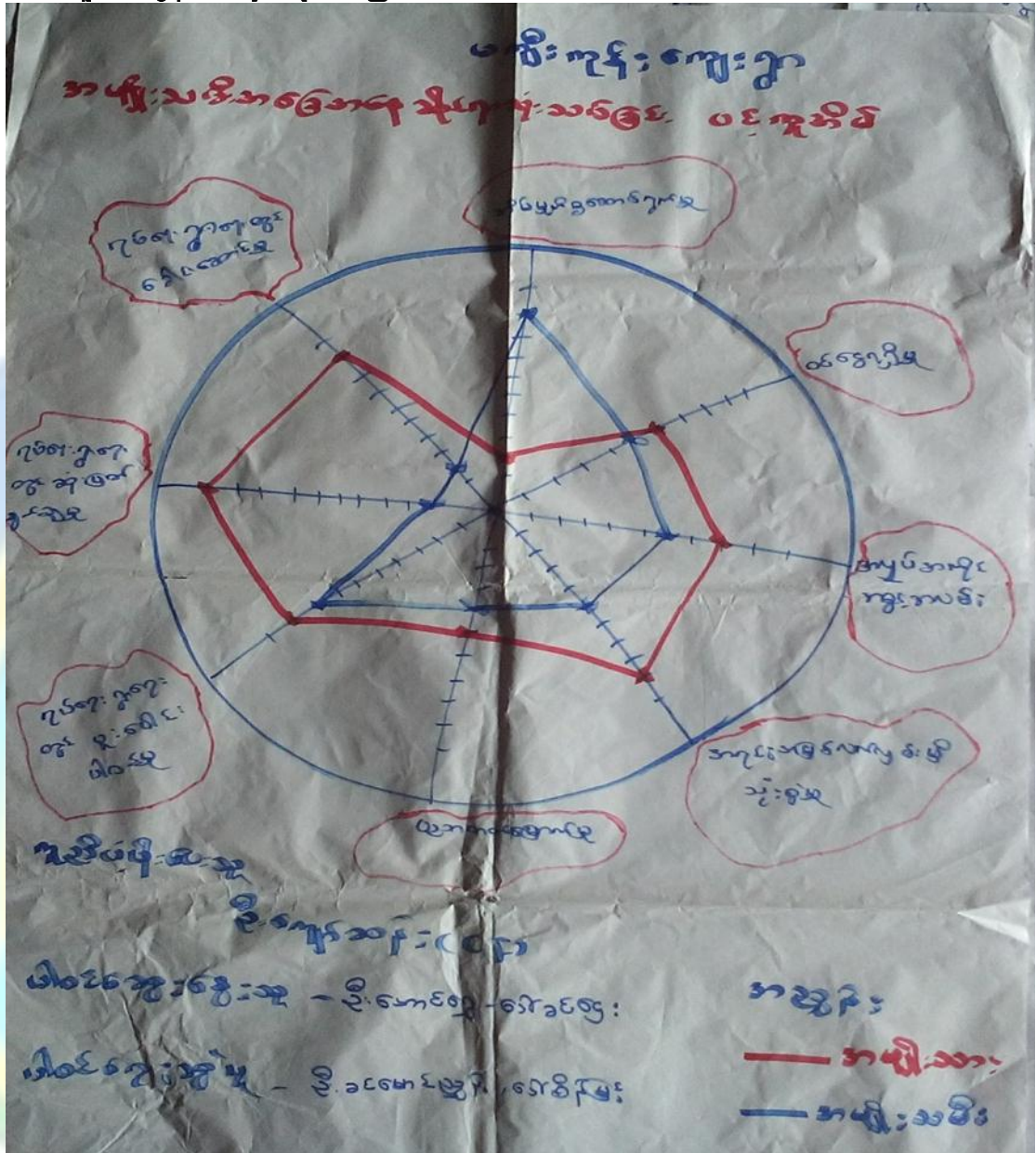



ဆွေးနွေးချက်

အမျိုးသား၊ အမျိုးသမီးတန်းတူ အခွင့်ရေးရရှိမှုနှင့် ပတ်သက်၍ ခေါင်းစဉ်(၈)ခုဖြင့် ဆွေးနွေးခဲ့ကြပါသည်။ ယနေ့ခေတ် နေထိုင်မှုစနစ်တွင် ခေါင်းဆောင်မှု၊ အလုပ်အကိုင်အခွင့်အလမ်း၊ ပစ္စည်းဥစ္စာပိုင်ဆိုင်မှု၊ အရင်းအမြစ် လက်လှမ်းမှီမှု၊ ဝင်ငွေရရှိမှုနှင့် ပညာတတ်မြောက်မှုစသည့် နေရာများတွင် အမျိုးသားများမှ သာလွန်မှုရှိပြီး အမျိုးသမီးများအား နေရာပေးရန်၊ အိမ်မှုကိစ္စဆောင်ရွက်မှုတွင် အမျိုးသားဘက်မှ အမျိုးသမီးများအား ဝိုင်းကူလုပ်ကူပေးကြရန် ဆွေးနွေးခဲ့ကြပါသည်။

သုံးသပ်ချက်

ကောက်တောင်းကျေးရွာအနေဖြင့် ခေါင်းဆောင်မှု၊ ပူပေါင်းပါဝင်မှုများတွင် အမျိုးသား၊အမျိုးသမီး ဆွေးနွေးတိုင်ပင်၍ တန်းတူဆုံးဖြတ်ဆောင်ရွက်ကြောင်း တွေ့ရသည်။ ပညာတတ်မြောက်မှု၊ ဝင်ငွေရရှိမှု၊ အလုပ်အကိုင် အခွင့်အလမ်း၊ အရင်းအမြစ်လက်လှမ်းနေမှုများတွင် အမျိုးသားများမှာ အနည်းငယ်သာလွန်၍ အိမ်မှုကိစ္စတွင် အမျိုးသမီးများမှ အစစအရာရာ ဆောင်ရွက်ရကြောင်းကို တွေ့ရပါသည်။ သို့သော် ဤကျေးရွာသည် ကျား၊မရေးရာကွဲပြားမှု အနည်းငယ်သာရှိကြောင်း တွေ့ရှိရပါသည်။



ဆွေးနွေးချက်

ကောက်တောင်းကျေးရွာရှိ ကလေးများအခန်း မလုံလောက်စွာ ပညာသင်ကြားနိုင်ရန် စာသင်ကျောင်း၊ မူကြိုကျောင်းဆောင်များ ဆောက်လုပ်နိုင်ပြီး လမ်းခရီးအဆင်ပြေ၍ စီးပွားရေးများ အဆင်ပြေလာစေရန် လမ်းတံတားများ ဆောက်လုပ်လုပ်နိုင်ခြင်း၊ ဗဟုသုတဖွံ့ဖြိုးတိုးတက်လာစေရန် စာကြည့်တိုက်များ ဆောက်လုပ်ခြင်း ၊သောက်သုံးရေ လုံလောက်မှုရှိစေရန် စက်ရေတွင်း ရေကန်များတည်ဆောက်ခြင်း၊ အုပ်စုတွင်းလမ်းများ ကောင်းမွန်ပြီး လျှပ်စစ်မီးများလင်းခြင်းဖြင့် ကျေးရွာဖွံ့ဖြိုးရေး မျှော်မှန်းချက်များကို ဆွေးနွေးခဲ့ကြပါသည်။

စပါးပဲ၊နမ်းကို လုပ်ကိုင်ကြသော်လည်း နည်းပညာမရှိမှုတို့ကြောင့် သီးနှံထွက်နှုန်းကျဆင်း ကြောင်းကို ဆွေးနွေးခဲ့ကြပါသည်။ စိုက်ပျိုးရေး နည်းပညာ၊ မွေးမြူရေးနည်းပညာ၊ ဆိုင်ကယ်ပြင်သင်တန်း၊ လက်မှုပညာများ တတ်မြောက်ပါက လူမှုစီးပွား၊ ကျန်းမာရေးများ အဆင်ပြေပြီး ဖွံ့ဖြိုးတိုးတက်သော ကျေးရွာဖြစ်လာတော့မည် ဆိုသည်အကြောင်းကို ဆွေးနွေးခဲ့ကြပါသည်။

သုံးသပ်ချက်

ကျေးရွာသို့စီမံကိန်းများ ဝင်ရောက်မှုကြောင့် စာသင်ကျောင်း၊ မူကြိုကျောင်း၊ စာကြည့်တိုက်၊လမ်း ။တံတား၊ ရေတွင်းရေကန်များ ဆောက်လုပ်နိုင်မည်ဆိုပါက အသိပညာဖွံ့ဖြိုး တိုးတက်လာမည် ဖြစ်ကြောင်းတွေ့ရပါသည်။ စိုက်ပျိုးရေးနည်းပညာ၊ မွေးမြူရေး နည်းပညာများရရှိပါက သီးနှံအထွက်နှုန်းတိုးပြီး စီးပွားရေး အဆင်ပြေလာမည် ဖြစ်ကြောင်းကို တွေ့ရှိရပါသည်။ ကိုယ်ပိုင်လုပ်ငန်းများ ရှိခြင်းကြောင့် ဝင်ငွေများရရှိနိုင်ပြီး ကျန်းမာရေး၊ လူမှုရေး၊ ပညာရေး၊ စီးပွားရေး အဆင်ပြေလာမည်ဟု မျှော်မှန်းထားကြောင်းကို တွေ့ရှိရပါသည်။



၇။ ကျေးရွာကော်မတီဖွဲ့စည်းခြင်းနှင့်ဖွံ့ဖြိုးရေးစီမံချက်ရေးဆွဲခြင်း မှတ်တမ်းဓါတ်ပုံများ



မိတ်ဆက်အစည်းဝေးမှတ်တမ်းဓါတ်ပုံ



စေတနာ့ဝန်ထမ်းရွေးချယ်ခြင်း မှတ်တမ်းဓါတ်ပုံ



ကော်မတီဖွဲ့စည်းခြင်းမှတ်တမ်းဓာတ်ပုံ



ကျေးရွာဖွံ့ဖြိုးရေးစီမံချက်ရေးဆွဲခြင်း မှတ်တမ်းဓာတ်ပုံ



အမျိုးသားအုပ်စု မှတ်တမ်းခတ်ပုံ



အမျိုးသမီးအုပ်စု မှတ်တမ်းခတ်ပုံ



ထိခိုက်လွယ်အုပ်စု မှတ်တမ်းခါတ်ပုံ



လူငယ်အုပ်စု မှတ်တမ်းခါတ်ပုံ



၈။ ကော်မတီစာရင်း

(ကော့ကံတောင်း) ကျေးရွာ စီမံကိန်းအထောက်အကူပြုကော်မတီ

(ပင်းမောင်) ကျေးရွာအုပ်စု

စီမံကိန်း (ပထမ နှစ်) စက်ဝန်း

စဉ်	အမည်	ရာထူး
၁	ဦးချစ်မောင်	ကျေးရွာ စီ/ထောက် ဥက္ကဋ္ဌ
၂		ကျေးရွာ စီ/ထောက် ဥက္ကဋ္ဌ
၃	ဦးမြင့်လွင်	ဝယ်ယူရေးအဖွဲ့ ခေါင်းဆောင်
၄	ဒေါ်ခင်ခင်လွင်	ဝယ်ယူရေးအဖွဲ့ အဖွဲ့ဝင်
၅	ဒေါ်ချစ်ဦး	ဝယ်ယူရေးအဖွဲ့ အဖွဲ့ဝင်
၆	ဦးမြင့်ဆန်း	စောင့်ကြည့်ကြီးကြပ်ရေးအဖွဲ့ ခေါင်းဆောင်
၇	ဒေါ်စင်စင်	စောင့်ကြည့်ကြီးကြပ်ရေးအဖွဲ့ဝင်
၈		စောင့်ကြည့်ကြီးကြပ်ရေးအဖွဲ့ဝင်
၉	ဦးစန်းညို	လည်ပတ်/ပြင်ထိန်းအဖွဲ့ ခေါင်းဆောင်
၁၀	ဒေါ်ခင်စင်	လည်ပတ်/ပြင်ထိန်းအဖွဲ့ဝင်
၁၁		လည်ပတ်/ပြင်ထိန်းအဖွဲ့ဝင်
၁၂	ဦးခင်ဌာ	ဝေဖန်အကြံပြုတိုင်ကြားချက်ဖြေရှင်းရေး ကျေးရွာ ကိုယ်စားလှယ်
၁၃	ဒေါ်မျိုးခင်	ဝေဖန်အကြံပြုတိုင်ကြားချက်ဖြေရှင်းရေး ကျေးရွာ ကိုယ်စားလှယ်
၁၄	ဦးခင်မောင်ဦး	စေတနာ့ဝန်ထမ်း
၁၅	ဒေါ်စန်းသီတာ	စေတနာ့ဝန်ထမ်း
၁၆	ဦးချစ်ဖေ	ကျေးရွာငွေစာရင်းကိုင်



(ကောလိဘောင်) ကျေးရွာ စီမံကိန်းအထောက်အကူပြုကော်မတီ

(ပင်းမောင်) ကျေးရွာအုပ်စု

စီမံကိန်း (ဥက္ကဋ္ဌ) စက်ဝန်း

စဉ်	အမည်	ရာထူး
၁	ဦးဖျော်စို	ကျေးရွာ စီ/ထောက် ဥက္ကဋ္ဌ
၂	ဒေါ်မိပေ	ကျေးရွာ စီ/ထောက် ဥက္ကဋ္ဌ
၃	ဦးစောဇင်	ဝယ်ယူရေးအဖွဲ့ ခေါင်းဆောင်
၄	ဒေါ်ချစ်မြ	ဝယ်ယူရေးအဖွဲ့ အဖွဲ့ဝင်
၅	ဦးကျော်အောင်	ဝယ်ယူရေးအဖွဲ့ အဖွဲ့ဝင်
၆	ဦးမြမောင်	စောင့်ကြည့်ကြီးကြပ်ရေးအဖွဲ့ ခေါင်းဆောင်
၇	ဦးခဲပေါ	စောင့်ကြည့်ကြီးကြပ်ရေးအဖွဲ့ဝင်
၈	ဒေါ်ခင်အေး	စောင့်ကြည့်ကြီးကြပ်ရေးအဖွဲ့ဝင်
၉	ဦးချစ်မောင်	လည်ပတ်/ပြင်ထိန်းအဖွဲ့ ငါးစောင်
၁၀	ဒေါ်ခင်ဝင်း	လည်ပတ်/ပြင်ထိန်းအဖွဲ့ဝင်
၁၁	ဒေါ်အေးအိမ်	လည်ပတ်/ပြင်ထိန်းအဖွဲ့ဝင်
၁၂	ဦးဖျော်စို	ဝေဖန်အကြံပြုတိုင်ကြားချက်ဖြေရှင်းရေး ကျေးရွာ ကိုယ်စားလှယ်
၁၃	ဒေါ်ချစ်မြ	ဝေဖန်အကြံပြုတိုင်ကြားချက်ဖြေရှင်းရေး ကျေးရွာ ကိုယ်စားလှယ်
၁၄	ဦးကျော်လင်း	စေတနာ့ဝန်ထမ်း
၁၅	ဒေါ်ဇော်အေး	စေတနာ့ဝန်ထမ်း
၁၆	ဒေါ်အေး၊ ဦးဇင်	ကျေးရွာငွေစာရင်းကိုင်



(ကော့ကရိတ်) ကျေးရွာ စီမံကိန်းအထောက်အကူပြုကော်မတီ

(ပင်းမောင်) ကျေးရွာအုပ်စု

စီမံကိန်း (တတိယ) စက်ဝန်း

စဉ်	အမည်	ရာထူး
၁	ဦးကျော်လင်း	ကျေးရွာ စီ/ထောက် ဥက္ကဋ္ဌ
၂	ဒေါ်မိလေ	ကျေးရွာ စီ/ထောက် ဥက္ကဋ္ဌ
၃	ဦးကျော်စွာ	ဝယ်ယူရေးအဖွဲ့ ခေါင်းဆောင်
၄	ဒေါ်မျိုးမြင့်	ဝယ်ယူရေးအဖွဲ့ အဖွဲ့ဝင်
၅	ဦးဖွဲ့စိန်	ဝယ်ယူရေးအဖွဲ့ အဖွဲ့ဝင်
၆	ဦးဖွဲ့စိန်	စောင့်ကြည့်ကြီးကြပ်ရေးအဖွဲ့ ခေါင်းဆောင်
၇	ဦးစံပေါ	စောင့်ကြည့်ကြီးကြပ်ရေးအဖွဲ့ဝင်
၈	ဒေါ်ချိုအေး	စောင့်ကြည့်ကြီးကြပ်ရေးအဖွဲ့ဝင်
၉	ဦးချစ်မောင်	လည်ပတ်/ပြင်ထိန်းအဖွဲ့ ခေါင်းဆောင်
၁၀	ဒေါ်ခင်စန်း	လည်ပတ်/ပြင်ထိန်းအဖွဲ့ဝင်
၁၁	ဒေါ်အေးသီတာ	လည်ပတ်/ပြင်ထိန်းအဖွဲ့ဝင်
၁၂	ဦးခင်မောင်ဦး	ဝေဖန်အကြံပြုတိုင်ကြားချက်ဖြေရှင်းရေး ကျေးရွာ ကိုယ်စားလှယ်
၁၃	ဒေါ်ဇော်အေး	ဝေဖန်အကြံပြုတိုင်ကြားချက်ဖြေရှင်းရေး ကျေးရွာ ကိုယ်စားလှယ်
၁၄	ဦးဖွဲ့စိန်	စေတနာ့ဝန်ထမ်း
၁၅	ဒေါ်မျိုးလှ	စေတနာ့ဝန်ထမ်း
၁၆	ဒေါ်ဌေးဌေးမြင့်	ကျေးရွာငွေစာရင်းကိုင်



(စကားပြော) ကျေးရွာ စီမံကိန်းအထောက်အကူပြုကော်မတီ

(ပင်းမောင်) ကျေးရွာအုပ်စု

စီမံကိန်း (လော့ဆွန်) စက်ဝန်း

စဉ်	အမည်	ရာထူး
၁	ဦးကျော်လင်း	ကျေးရွာ စီ/ထောက် ဥက္ကဋ္ဌ
၂	ဒေါ်မိလေ	ကျေးရွာ စီ/ထောက် ဥက္ကဋ္ဌ
၃	ဦးကျော်ထွန်း	ဝယ်ယူရေးအဖွဲ့ ခေါင်းဆောင်
၄	ဒေါ်မျှင်မိုး	ဝယ်ယူရေးအဖွဲ့ အဖွဲ့ဝင်
၅	ဦးဖွန်းဇော်	ဝယ်ယူရေးအဖွဲ့ အဖွဲ့ဝင်
၆	ဦးဖြူမောင်	စောင့်ကြည့်ကြီးကြပ်ရေးအဖွဲ့ ခေါင်းဆောင်
၇	ဦးခင်ပေါ	စောင့်ကြည့်ကြီးကြပ်ရေးအဖွဲ့ဝင်
၈	ဒေါ်မျိုးစန်း	စောင့်ကြည့်ကြီးကြပ်ရေးအဖွဲ့ဝင်
၉	ဦးမျှင်မောင်	လည်ပတ်/ပြင်ထိန်းအဖွဲ့ ခေါင်းဆောင်
၁၀	ဒေါ်ခင်စန်းစန်း	လည်ပတ်/ပြင်ထိန်းအဖွဲ့ဝင်
၁၁	ဒေါ်စန်းစန်းစိန်	လည်ပတ်/ပြင်ထိန်းအဖွဲ့ဝင်
၁၂	ဦးခင်မောင်ဦး	ဝေဖန်အကြံပြုတိုင်ကြားချက်ဖြေရှင်းရေး ကျေးရွာ ကိုယ်စားလှယ်
၁၃	ဒေါ်ဇော်စန်း	ဝေဖန်အကြံပြုတိုင်ကြားချက်ဖြေရှင်းရေး ကျေးရွာ ကိုယ်စားလှယ်
၁၄	ဦးဖွန်းစိန်	စေတနာ့ဝန်ထမ်း
၁၅	ဒေါ်မျှင်မိုး	စေတနာ့ဝန်ထမ်း
၁၆	ဒေါ်ဇော်စန်းစိန်	ကျေးရွာငွေစာရင်းကိုင်



၉။ ပုံစံ(၁) ကျေးရွာအခြေခံချက်လက်များ

ပုံစံ - ၈ - ၁ ကျေးရွာအခြေခံအချက်အလက်များ (Form PC 1)

လက်ညှိုးနှိပ်ရန် ကျေးရွာတစ်ရွာသို့ ပထမဆုံးမိတ်ဆက်ခရီး သွားရောက်သောအခါ လူထုစည်းရုံးရေးမှူးသည် ကျေးရွာ ခေါင်းဆောင်များအား ကျေးရွာအချက်အလက်များကို မေတ္တာရပ်ခံ၍ တောင်းခံရသည်။ ဤအချက်အလက်များကို စီမံကိန်း မိတ်ဆက်အစည်းဝေးမတိုင်မီတောင်းခံရမည်။ စီမံကိန်းမိတ်ဆက်အစည်းဝေးတွင် လူထုစည်းရုံးရေးမှူးသည် ဤအချက်အလက် များအား စစ်ဆေးပြီး မှန်ကန်အောင်ပြုလုပ်ရမည်။ ပြီးနောက်တွင် လူထုစည်းရုံးရေးမှူးမှ သတင်းအချက်အလက်ထံသို့ Tablets မှ တဆင့် ဖြည့်သွင်းရမည်။

ကျေးရွာခေါင်းဆောင် အမည် <i>ဦးကျော်မောင်</i>	ကျေးရွာခေါင်းဆောင်၏ ဖုန်းနံပါတ်	လူထုစည်းရုံးရေးမှူး၏ အမည် <i>ဦးကျော်စိန်</i>
ပြည်နယ်/တိုင်းဒေသကြီး <i>မင်းခူး</i>	မြို့နယ် <i>မင်းသိင်္ခ</i>	ကျေးရွာအုပ်စု <i>မင်းမောင်</i>
ကျေးရွာ		<i>ကျေးရွာ</i>

က။ လူဦးရေ

လူမျိုးစု	အိမ်ထောင်စုအရေအတွက်	ကိုးကွယ်သည့်ဘာသာ	အိမ်ထောင်စုအရေအတွက်
လူမျိုးစု (၁) <i>ဗမာ</i>	<i>၅၇</i>	ဘာသာ (၁) <i>ဗုဒ္ဓ</i>	<i>၅၇</i>
လူမျိုးစု (၂) -----		ဘာသာ (၂) -----	
လူမျိုးစု (၃) -----		ဘာသာ (၃) -----	
လူမျိုးစုစရာ အခြား -----		ဘာသာစရာ -----	
အရေအတွက်			
မသန်စွမ်းသူများ	<i>၇-၁-၁</i>	<i>ဗုဒ္ဓ</i>	<i>၁</i>
သက်တမ်းရှည်အိုများ (၆၅ နှစ် နှင့် အထက်)	<i>၈-၁၁+၈-၁၃=၂၄</i>	<i>ဗုဒ္ဓ</i>	<i>၁၆</i>
စာရေးဆရာ			

လူဦးရေ	အမျိုးသား (အရေအတွက်)	အမျိုးသမီး (အရေအတွက်)
လူမျိုးစု (၁) <i>ဗမာ</i>	<i>၁၅၉</i>	<i>၁၅၉</i>
လူမျိုးစု (၂) -----		
လူမျိုးစု (၃) -----		
အခြား		
အိမ်ထောင်စုစီး	<i>၃၇</i>	<i>၂၁</i>

(ခ) အခြေခံအောက်အဖွဲ့ အသုံးအဆောင်များ

စာသင်ကျောင်း	အမှတ် ခြံစိမ်း	ကျန်းမာရေး	အမှတ် ခြံစိမ်း	ဘာသာရေး အဆောက် အအုံများ	အမှတ် ခြံစိမ်း
အသက်တန်းကျောင်း	<input type="checkbox"/>	ဆေးရုံ	<input type="checkbox"/>	စေတီ	<input type="checkbox"/>
အလယ်တန်းကျောင်း	<input type="checkbox"/>	ကျန်းမာရေးဌာန	<input type="checkbox"/>	ဘုန်းကြီးကျောင်း	<i>၂၃</i>
မူလတန်းကျောင်း	<input checked="" type="checkbox"/>	ကျန်းမာရေးဌာနခွဲ	<input type="checkbox"/>	ဟိန္ဒူဘုရားကျောင်း	<input type="checkbox"/>
မူကြီးကျောင်း	<input type="checkbox"/>	ဆေးပေးခန်း	<input type="checkbox"/>	ခရစ်ယာန်ကျောင်း	<input type="checkbox"/>
အခြား	<input type="checkbox"/>	အခြား	<input type="checkbox"/>	ဗလီ	<input type="checkbox"/>
				အခြား	<input type="checkbox"/>
မှတ်ချက်		မှတ်ချက်		မှတ်ချက်	



(ဂ) ကျွမ်းကျင်သူများမှတ်တမ်း (ကျေးရွာတွင်နေထိုင်သော သို့မဟုတ် ထံမှားရွာမှလာရောက်သော ကျွမ်းကျင်သူများ)

(၁) စာသင်ကျောင်း			(၂) ကျန်းမာရေး			(၃) လက်မှုပညာရှင်		
	ရွာတွင်နေထိုင်သူ	အခြားရွာမှလာသူ		ရွာတွင်နေထိုင်သူ	အခြားရွာမှလာသူ		ရွာတွင်နေထိုင်သူ	အခြားရွာမှလာသူ
မူလတန်းပြဆရာ/မ	<input checked="" type="checkbox"/>	<input checked="" type="checkbox"/>	ဆရာဝန်	<input type="checkbox"/>	<input type="checkbox"/>	လက်သမား	<input checked="" type="checkbox"/>	<input type="checkbox"/>
အထက်တန်းပြဆရာ/မ	<input type="checkbox"/>	<input type="checkbox"/>	လက်ထောက်ကျန်းမာရေးမှူး	<input type="checkbox"/>	<input type="checkbox"/>	ပန်းရံ	<input checked="" type="checkbox"/>	<input checked="" type="checkbox"/>
အလယ်တန်းပြဆရာ/မ	<input type="checkbox"/>	<input type="checkbox"/>	အမျိုးသမီးကျန်းမာရေးဆရာမ	<input type="checkbox"/>	<input type="checkbox"/>	လျှင်စစ်ကျွမ်းကျင်သမား	<input type="checkbox"/>	<input type="checkbox"/>
မူကြိုဆရာ/မ	<input type="checkbox"/>	<input type="checkbox"/>	သားဖွားရေးဆရာမ	<input checked="" type="checkbox"/>	<input type="checkbox"/>	ရေပိုက်သူ	<input type="checkbox"/>	<input type="checkbox"/>
အခြား	<input type="checkbox"/>	<input type="checkbox"/>	ပြည်သူ့ကျန်းမာရေးလုပ်သား	<input type="checkbox"/>	<input type="checkbox"/>	စက်ပြင်ဆရာ	<input type="checkbox"/>	<input type="checkbox"/>
မှတ်ချက်				မှတ်ချက်				

(ဃ) ကျေးရွာသို့ ရောက်ရှိနိုင်သည့် လမ်းအခြေအနေ / ကျေးရွာတစ်ရွာသည် ၎င်း၏ ကျေးရွာအုပ်စုနှင့် ဆက်သွယ်ထားသော လမ်းအခြေအနေ (အောက်ပါတို့ကိုပိုင်းပါ)

ကျောက်ကြမ်းလမ်း ကတုရှားလမ်း ကွန်ကရစ်လမ်း မော်တော်ဆိုင်ကယ်လမ်း
 ကျောက်ခင်းလမ်း မြေသားလမ်း လူသွားလမ်း အခြား _____

(င) ကျေးရွာဖွံ့ဖြိုးမှုစီမံချက်

- (၁) လူထုပဟိုပြုစီမံကိန်းမစတင်မီ ဤကျေးရွာတွင်ကျေးရွာဖွံ့ဖြိုးမှု စီမံချက်ရှိခဲ့ပါသလား? ပိုင်းပါ
ရှိပါသည်/မရှိပါ/မသိပါ
- (၂) ရှိခဲ့ပါလျှင် ဤစီမံချက်ကို မည်သည့် ခုနှစ်တွင်ပြင်ဆင်ခဲ့ပါသနည်း? နှစ်-----/မသိပါ
- (၃) ဤစီမံချက်ကို မြို့နယ်မှအတည်ပြုခဲ့ပါသလား? ပြုခဲ့ပါသည်/မပြုခဲ့ပါ/မသိပါ

(စ) ခရီးအကွာအဝေး

- (၁) ဤကျေးရွာ၏ပဟိုမှ ၎င်းကျေးရွာအုပ်စု၏ပဟိုအထိ ခရီးမိုင်မည်မျှကွာဝေးသနည်း? မိုင်-----/မသိပါ
- (၂) ဤကျေးရွာမှ ၎င်းကျေးရွာအုပ်စု၏ပဟိုအထိ သွားလာရာတွင်ကြာမြင့်သည့်အချိန်။

ခြောက်လွှာရာသီတွင်ကြာချိန် ----- ၃၀.၆.၁၆ ----- ထော်လာဂျီ/မော်တော်ဆိုင်ကယ်/မြေလျှင်/လား/မော်တော်ဘုတ်/
 အခြား -----
 မိုးရာသီတွင်ကြာချိန် ----- ၃၀.၆.၁၆ ----- ထော်လာဂျီ/မော်တော်ဆိုင်ကယ်/မြေလျှင်/လား/မော်တော်ဘုတ်/
 အခြား -----

(ဆ) ဖတ်ဝန်းကျင်ဆိုင်ရာ သဘာဝဘေးအန္တရာယ်

ဤကျေးရွာတွင် ရေကြီးခြင်းကဲ့သို့ သဘာဝဘေးအန္တရာယ်ကျရောက်ဖူးခြင်း ရှိပါသလား။
 မရှိပါ ရှိပါသည် ရှိလျှင်ဖော်ပြပါ -----

(ဇ) ကျေးရွာတွင် ဇွဲစည်းထားသော အဖွဲ့အစည်းများ
 လူထုပဟိုပြုစီမံကိန်းမတိုင်မီ ဤကျေးရွာတွင် ကျေးရွာဖွံ့ဖြိုးရေးအတွက် အစိုးရ (သို့) ရွာသားများကိုယ်တိုင် (သို့) စီမံကိန်းတစ်ခုခုမှ ဇွဲစည်းထားသည့် အဖွဲ့အစည်းများရှိပါသလား။

- (၁) -----
 (၂) -----



(၅) အထွေထွေအုပ်ချုပ်ရေး ဦးစီးဌာန (GAD) မှ မှတ်တမ်းတင်ထားခြင်း
 ဤကျေးရွာသည် အထွေထွေအုပ်ချုပ်ရေး ဦးစီးဌာန (GAD) မှ မှတ်တမ်းတင်ထားမှု ရှိပါသလား။
 မရှိပါ ရှိပါသည်

ကျေးရွာခေါင်းဆောင်

အမည် ဦးလွင်

လက်မှတ် *[Signature]* နေ့စွဲ ၁၈.၁၀.၂၀၁၇

လူထုစည်းရုံးရေးမှူး

အမည် ဦးကျော်စန်



၁၀။ပုံစံ ၈ ပြင်ဆင်ရေးအစီအစဉ်အကျဉ်းချုပ်

(- ၈ - ၂ - ပြင်ဆင်ရေးအစီအစဉ် (PC 2))

လမ်းညွှန်များ သက်ဆိုင်ရာလုပ်ငန်းစဉ်များ/လက်ထောက်နည်းပညာများမှ စီမံကိန်းတင်ပြခြင်းအတွက် ဝန်ထမ်းအရင်းအမြစ်များကို ဤပုံစံဖြင့် ဖော်ပြရမည်။

စီမံကိန်းအမျိုးအမည်: ဦးကျော်စိုး

နေ့စွဲ: ၀၈.၁၀.၂၀၁၇

ပြင်ဆင်ရေးအမျိုးအမည်: မြို့နယ် ပစ်ခတ်ရေး ကျေးရွာအုပ်စု: ပုဇွန်တောင် ကျေးရွာ: ကျောက်တောင်

စီမံကိန်းအမျိုးအမည်: စီမံကိန်းအမျိုးအမည် စီမံကိန်းအမျိုးအမည်: စီမံကိန်း(၁) စီမံကိန်း(၂) စီမံကိန်း(၃)

စီမံကိန်းအမျိုးအမည်များ	နေ့စွဲ		အစည်းအဝေးအတွက် အရင်းအမြစ်များ			
	စတင်သည့်နေ့	ပြီးဆုံးသည့်နေ့	အမျိုးသားအရင်းအမြစ်	အမျိုးသမီးအရင်းအမြစ်	အိမ်ထောင်စုအရင်းအမြစ်	လူမျိုးစုတစ်ရပ်ရပ်အရင်းအမြစ်
၁။ ကျေးရွာစီမံကိန်း စီမံကိန်းအစည်းအဝေး	၁၈.၁၀.၁၇	၁၈.၁၀.၁၇	၂၀	၂၆	၅၄	၂၈၈
၂။ ကျေးရွာစီမံကိန်းအစည်းအဝေး စီမံကိန်းအစည်းအဝေး	၁၈.၁၀.၁၇	၁၈.၁၀.၁၇	၂၀	၂၆	၅၄	၂၈၈
၃။ ကျေးရွာအုပ်စု စီမံကိန်းအစည်းအဝေး	၂၂.၁၀.၁၇	၂၂.၁၀.၁၇	၂၀	၂၆	၅၄	၂၈၈
၄။ မြို့နယ်အစည်းအဝေး စီမံကိန်းအစည်းအဝေး နှင့် အကောင်အထည်ဖော်ရေးကော်မတီ၏ စီမံကိန်း သုံးသပ်မှုအစည်းအဝေး			မလို	မလို	မလို	မလို
၅။ မြို့နယ် စီမံကိန်းအစည်းအဝေး နှင့် အကောင်အထည်ဖော်ရေး ကော်မတီ၏ဆုံးဖြတ်ချက်ကို ရွာသူ၊ အသိပေးအကြောင်းကြားသည့် အစည်းအဝေး						
၆။ စီမံကိန်းလုပ်ငန်းခွဲစီမံချက်ရေးဆွဲခြင်းအစည်းအဝေး						
၆.၀။ စီမံကိန်းလုပ်ငန်း အကောင်အထည်ဖော်ရေးအစီအစဉ် ရေးဆွဲခြင်း						



၁၁။ ပုံစံ ၈၃ ကျေးရွာဖွံ့ဖြိုးရေးဦးစားပေးအစီအစဉ်



ပုံစံ - ၈ - ၃ ကျေးရွာဖွံ့ဖြိုးရေး ဦးစားပေးအစီအစဉ် (Form PC 3)

လမ်းညွှန်ချက်၊ အဆင့်(၃) ကျေးရွာဖွံ့ဖြိုးရေးမှန်းချက်အစည်းအဝေး ပြီးဆုံးသောအခါ ကျေးရွာစီမံကိန်း အထောက်အကူပြု ကော်မတီသည် လူထုစည်းရုံးရေးများအကူအညီဖြင့် ဤပုံစံကိုပြည့်စုံအောင် ဖြည့်သွင်းရမည်။

လူထုစည်းရုံးရေးများ/ဝန်ထမ်း အမည် ဦးကျော်စွာ

နေ့စွဲ ၁၈.၁၀.၂၀၁၇ စက်ဝန်းအား အမှတ်ခြစ်ပါ (V) စက်ဝန်း(၁) စက်ဝန်း(၂) စက်ဝန်း(၃) စက်ဝန်း(၄)

ပြည်နယ်/တိုင်း	မြို့နယ်	ကျေးရွာအုပ်စု	ကျေးရွာ
<u>စစ်ကိုင်း</u>	<u>ပင်မဥက္ကဋ္ဌ</u>	<u>ပင်း အောင်</u>	<u>ကောကတောင်</u>

က။ အခက်အခဲအတားအဆီးများအားဆွေးနွေးခြင်း - ယခုလက်ရှိအခြေအနေတွင် ဤကျေးရွာဖွံ့ဖြိုးတိုးတက်ရေးအတွက် အဓိက အခက်အခဲအတားအဆီးများသည် မည်သည်များဖြစ်ပါသနည်း။ (အမျိုးသား/သမီး အနည်းဆုံးအခက်အခဲ ၅ ခုစီဖော်ပြပါ)

အမျိုးသား အဖွဲ့မှ တင်ပြသောအခက်အခဲအတားအဆီးများ		အမျိုးသမီး အဖွဲ့မှတင်ပြသောအခက်အခဲအတားအဆီးများ	
၁	<u>မိုးရွာသိ ချွားလာရခက်ခဲ</u>	၁	<u>မိုးရွာသိ ချွားလာရခက်ခဲ</u>
၂	<u>စာသင်ကျောင်း လုံခြုံမှုမရှိ</u>	၂	<u>စာသင်ကျောင်း လုံခြုံမှုမရှိ</u>
၃	<u>ကောကတောင်၊ ချောင်း၊ ကူး၊ တံတား၊ ဆေးကုသရေး ဖွဲ့စည်း မဝေပေးခြင်း</u>	၃	<u>ကောကတောင်၊ ချောင်း၊ ကူး၊ တံတား၊ မရှိခြင်း</u>
၄	<u>မိုးရွာသိတွင် ရွာတွင်း၊ လမ်းများ၊ ဖွားလှား</u>	၄	<u>ရွာတွင်းလမ်းများ၊ ကောင်းမွန်ချစ်</u>
၅	<u>ကောကတောင်၊ ချောင်း၊ ပုံရိပ်များ</u>	၅	<u>ကောကတောင်၊ ချောင်း၊ ပုံရိပ်များ မရှိချေ</u>
၆	<u>ရွာတွင်း၊ ဆက်သွယ်ရေး၊ ချွေးမတို့</u>	၆	<u>ရွာတွင်း၊ ဆက်သွယ်ရေး၊ မိုးရွာသိ ချွားလာရ</u>
၇	<u>ချွားလာရ မရ</u>	၇	<u>ခက်ခဲ</u>
၈		၈	
၉		၉	
၁၀		၁၀	
၁၁		၁၁	
၁၂		၁၂	
၁၃		၁၃	
၁၄		၁၄	

ခ။ မျှော်မှန်းခြင်း - နောင်လာမည့် (၅)နှစ် အတွင်း ကျေးရွာဖွံ့ဖြိုးရေး မျှော်မှန်းလျာထားချက်များအား တင်ပြပါ။

အမျိုးသားအဖွဲ့မှ တင်ပြသောမျှော်မှန်းချက်များ		အမျိုးသမီးအဖွဲ့မှ တင်ပြသောမျှော်မှန်းချက်များ	
၁	<u>ဆိုင်ကယ်လူး၊ တံတား၊ ဆေးကုသရေး</u>	၁	<u>ဆိုင်ကယ်လူး၊ တံတား၊ ဆေးကုသရေး</u>
၂	<u>စာသင်ကျောင်း၊ ဝင်း၊ ရွာကုန်ပြို</u>	၂	<u>စာသင်ကျောင်း၊ ဝင်း၊ ရွာကုန်ပြို</u>
၃	<u>ကောကတောင်၊ ချောင်း၊ ကူး၊ ကျွဲကုန် တံတား၊ ဆေးကုသရေး</u>	၃	<u>ကောကတောင်၊ ချောင်း၊ ကူး၊ ကျွဲကုန် တံတား၊ ဆေးကုသရေး</u>



၄	ရွာတွင်း/သစ်များ၊ ကောင်း မျှင်ဖြူ	၄	ရွာတွင်း/သစ်များ၊ ကောင်း မျှင်ဖြူ
၅	ရွာချင်း ဆက်သစ်များ၊ ကောင်း မျှင်ဖြူ	၅	ရွာချင်း ဆက်သစ်များ၊ ကောင်း မျှင်ဖြူ
၆	ကောက်စောင်း/ချောင်း၊ ဖြေထိပ်/ပျံကျတို	၆	ကောက်စောင်း/ချောင်း၊ ဖြေထိပ်/ပျံကျတို
၇	စာစဉ်ပျံကျအောက်ပျံဖြူ	၇	စာစဉ်ပျံကျအောက်ပျံဖြူ
၈		၈	
၉		၉	
၁၀		၁၀	
၁၁		၁၁	
၁၂		၁၂	
၁၃		၁၃	
၁၄		၁၄	

က။ လူထုစီမံကိန်း၏ လာမည့် (၃) နှစ်အတွက် အကျုံးဝင်သော ဦးစားပေး ဖွံ့ဖြိုးတိုးတက်မှု လုပ်ငန်း အစီအစဉ်များအားဖော်ပြပါ။

အဆင့်	ကျေးရွာအတွက် ဦးစားပေး ဖွံ့ဖြိုးတိုးတက်မှု လုပ်ငန်းစဉ်များ	အဆိုပြုသူ (အမျိုးသားများ/ အမျိုးသမီးများ/ အမျိုးသား+ အမျိုးသမီး)	ခန့်မှန်းကုန်ကျ ဝင်ရက်	အကျိုးခံစားခွင့်ရှိသူ ခန့်မှန်းခြေ အရေ အတွက်
၁	ဆိုင်ကယ်ကွေ့ ထိစား	မ + မ	၂၁၀၇၀၀၀	၃၂၅ မထမမှတ်
၂	စာသင်ကျောင်း ဝင်းခြံ	မ + မ	၅၆၂၄၀၀၀	၃၂၅ မထမမှတ်
၃	ကောက်စောင်း/ချောင်း/လွှဲ ကျောက်စိတ်ထိစား	မ + မ	၂၅,၀၀၀,၀၀၀	၃၂၅
၄	ရွာချင်းဆက် ကျေးလက်များသစ် သစ်များ၊ ကောက်စောင်း/ချောင်းကျတို	မ + မ	၅၀၀၀၀,၀၀၀	၃၂၅
၅	ကောက်စောင်း/ချောင်း/ဖြေထိပ်	မ + မ	၂၀,၀၀၀,၀၀၀	၃၂၅
၆	ရွာတွင်း/သစ်	မ + မ	၂၀,၀၀၀,၀၀၀	၃၂၅
၇	စာစဉ်ပျံကျ	မ + မ	၁၅၅,၀၀၀,၀၀၀	၃၂၅
၈				
၉				
၁၀				



ဃ၊ လူထုစီမံကိန်း၏ လာမည့် (၃) နှစ်အတွက်အကျိုးမဝင်သော ဦးစားပေး ဖွံ့ဖြိုးတိုးတက်မှု လုပ်ငန်း အစီအစဉ်များအားဖော်ပြပါ။

အဆင့်	ကျေးရွာအတွက် ဦးစားပေး ဖွံ့ဖြိုးတိုးတက်မှု လုပ်ငန်းစဉ်များ	အဆိုပြုသူ (အမျိုးသားများ/အမျိုးသမီးများ/အမျိုးသား+အမျိုးသမီး)	အခန်းကဏ္ဍ
၁	ခပါး မျိုးကောင် မျိုးသိမ်း	က + မ	
၂	ခပါး မျိုးကောင် မျိုးသိမ်း	က + မ	
၃	ဆိုင်ကယ်ပြင်သင်တန်း	က	
၄	ဖွေးမြေကျသင်တန်း (၁၀၀)	က + မ	
၅	ခါးကပ်ခြင်း	က + မ	
၆	၂၄ နှစ် နှစ်	က + မ	
၇	အထွေထွေကျေးဇူးတင်	က + မ	
၈	ကျေးဇူးတင်	က + မ	
၉	အထွေထွေကျေးဇူးတင်	က + မ	
၁၀			

ဥက္ကဋ္ဌ၊ ကျေးရွာစီမံကိန်းအထောက်အကူပြုကော်မတီမှ အတည်ပြုသည်။

အမည် ဦးကျော်စွာ လက်မှတ် ကျော်စွာ နေ့စွဲ ၂၀၂၀.၁၀.၂၀



၁၂။ပုံစံ ၀၄ ကျေးရွာဖွံ့ဖြိုးရေး စီမံကိန်းလုပ်ငန်းခွဲ ရွေးချယ်ခြင်းပုံစံ

ပုံစံ - ၀ - ၄ ကျေးရွာအုပ်စုစီမံကိန်းလုပ်ငန်းခွဲရွေးချယ်ခြင်းပုံစံ (Form PC 4)

လက်ညှန်ချက်၊ စီမံကိန်းလုပ်ငန်းခွဲရွေးချယ်မှုအစည်းအဝေးပြီးနောက်တွင် ကျေးရွာအုပ်စုမှ CF/TF တို့၏ အကူအညီရယူ၍ ကျေးရွာစီထောက်ကော်မတီမှ လက်မှတ်ရေးထိုးပြီး အဆိုပါပုံစံအား ပြည့်စုံအောင်ဖြည့်သွင်းရမည်။ ဤပုံစံအား ပြည့်စုံစွာဖြည့်သွင်းပြီးနောက် ကျေးရွာအုပ်စုရှိ ဦးစီးထုတ်ဖော်ရေးစီမံခန့်ခွဲမှုဌာနမှ အတည်ပြုချက်ကို အခြေခံ ထားရှိရမည်။ CF မှ ကျေးရွာတစ်ရွာချင်းစီ၏ စီမံကိန်းလုပ်ငန်းခွဲစီမံခန့်ခွဲမှု အချက်အလက်များကို MIS သို့ ထည့်သွင်းရမည်။ (ယခုနယ်စီမံကိန်းလုပ်ငန်းခွဲ မလုပ်ကိုင်သော ကျေးရွာများ မပါဝင်ပါ။)

ကျေးရွာစည်းရုံးရေးမှူး/ဝန်ထမ်းအမည် **ဦးကျော်ဆင့်**
 နေ့စွဲ **22.10.၂၀၂၇**
 ပြည်နယ်/တိုင်း **စစ်ကိုင်း**၊ မြို့နယ် **ပင်လည်ဘူး**
 စက်ဝန်းအားအမှတ်ဖြစ်ပေးပါ။(V) စက်ဝန်း(၁) စက်ဝန်း(၂) စက်ဝန်း(၃) စက်ဝန်း(၄)

ကျေးရွာအမည်	ဆောင်ရွက်မည့် လုပ်ငန်းများ	အတိုင်အတာ	ခန့်မှန်း တိုက်ရိုက် အကျိုးစီးပွားနှင့် ရှိသူများ	အဆိုပြုစာပြင်သူ	ခန့်မှန်းကုန်ကျစရိတ်		စုစုပေါင်း
					စီမံကိန်းမှ ထည့်သွင်းမှု	ကျေးရွာမှ ပထည့်ဝင်မှု	
သစ်အေးကျွန်း	K-၄ ကျွန်း၊ ၇၀ x ၁၀၀ မီတာ		၄၁၀	<input type="checkbox"/> ကျား <input checked="" type="checkbox"/> မ	၂၈၅၀၀၀၀	၃၀၀၀၀၀	၃၀၅၀၀၀၀
ပင်လည်ဘူး	K-၄ ကျွန်း၊ ၇၀ x ၁၀၀ မီတာ		၃၅၅	<input type="checkbox"/> ကျား <input checked="" type="checkbox"/> မ	၁၀၀၀၀၀၀၀		၁၀၀၀၀၀၀၀
				<input type="checkbox"/> ကျား <input checked="" type="checkbox"/> မ			
				<input type="checkbox"/> ကျား <input checked="" type="checkbox"/> မ			

ရာထူး ကျေးရွာအုပ်စု ဦးစီးထုတ်ဖော်ရေးမှူး ဦးကျော်ဆင့် အမည် လက်မှတ် ရက်စွဲ 22.10.၂၀၂၇



ဆေးကုစေရမည့် ရောဂါများ ဖြစ်ရန် ဆေးကုစေရမည့် ရောဂါများ ဝေဖန်ကြည့်ရန်
 များသောအားဖြင့် ဖွားမြင်ခြင်း၊ မူလအရပ်ရပ်များ၊ နှစ်၊ နှစ်စဉ် ရောဂါများ၊
 တွင်ပင်ဆေးကုခြင်း ဖြစ်ရခြင်း၊ ဖြစ်သောအခါတွင် ရောဂါများ ဖြစ်ရခြင်း။

ဆွဲချက်များ

⇒ ဆေးကုစေရမည့် ရောဂါများ ဆေးကုစေရမည့် ဆေးကုစေရမည့် ဆေးကုစေရမည့်
 ဖြစ်ရခြင်း၊ ဖြစ်သောအခါတွင် ရောဂါများ ဖြစ်ရခြင်း။

⇒ နေရာမဟုတ်၊ နေရာမဟုတ်၊ နေရာမဟုတ်၊ နေရာမဟုတ်၊ နေရာမဟုတ်၊ နေရာမဟုတ်၊
 သက်ဆိုင်မှု ကားလုံး ဖြစ်ရခြင်း ဖြစ်ရခြင်း

⇒ ငြိမ်းစိတ်၊ ငြိမ်းစိတ်၊ ငြိမ်းစိတ်၊ ငြိမ်းစိတ်၊ ငြိမ်းစိတ်၊ ငြိမ်းစိတ်၊
 လက်ထပ်ခြင်း၊ လက်ထပ်ခြင်း၊ လက်ထပ်ခြင်း၊ လက်ထပ်ခြင်း၊ လက်ထပ်ခြင်း၊ လက်ထပ်ခြင်း။

ဆွဲချက်များ

⇒ ဆေးကုစေရမည့် ရောဂါများ မူလအရပ်ရပ်များ၊ မူလအရပ်ရပ်များ၊ မူလအရပ်ရပ်များ၊
 မူလအရပ်ရပ်များ၊ မူလအရပ်ရပ်များ၊ မူလအရပ်ရပ်များ၊ မူလအရပ်ရပ်များ။

⇒ နေရာမဟုတ်၊ နေရာမဟုတ်၊ နေရာမဟုတ်၊ နေရာမဟုတ်၊ နေရာမဟုတ်၊ နေရာမဟုတ်၊
 သက်ဆိုင်မှု ကားလုံး ဖြစ်ရခြင်း ဖြစ်ရခြင်း

⇒ ရောဂါများ မူလအရပ်ရပ်များ၊ မူလအရပ်ရပ်များ၊ မူလအရပ်ရပ်များ၊ မူလအရပ်ရပ်များ၊
 မူလအရပ်ရပ်များ၊ မူလအရပ်ရပ်များ၊ မူလအရပ်ရပ်များ၊ မူလအရပ်ရပ်များ။

⇒ လက်ထပ်ခြင်း၊ လက်ထပ်ခြင်း၊ လက်ထပ်ခြင်း၊ လက်ထပ်ခြင်း၊ လက်ထပ်ခြင်း၊ လက်ထပ်ခြင်း။
 လက်ထပ်ခြင်း၊ လက်ထပ်ခြင်း၊ လက်ထပ်ခြင်း၊ လက်ထပ်ခြင်း၊ လက်ထပ်ခြင်း၊ လက်ထပ်ခြင်း။

ဖွဲ့စည်းရေးမှူး
 ဦးကျော်စွာ
 CF



လူထုတက်ပြုစီမံကိန်း

စစ်ကိုင်းဒေသကြီး၊ ပင်လည်ဘူးမြို့နယ်

ကျေးရွာအစည်းအဝေးမှတ်တမ်း

ကျေးရွာ ကော့ကံတောင်
 ကျေးရွာအုပ်စု ပင်၊ ရေအင်း
 အစည်းအဝေးပြုလုပ်သည့်နေရာ ကျွန်းကြီးကျေးရွာ၊ ကျေးရွာ
 အစည်းအဝေးပြုလုပ်သည့်နေ့ရက် ၁၈ ၁၁.၁၀.၂၀၁၇
 အစည်းအဝေးပြုလုပ်သည့် အကြောင်းအရာ ၁. ဆေးကုသရေး ဦးစီးဌာနမှ ဦးစီးသော စစ်ကိုင်းဒေသကြီး၊ ပင်လည်ဘူးမြို့နယ်၊ ကော့ကံတောင်ကျေးရွာအစည်းအဝေးမှတ်တမ်း ဖွဲ့စည်းပေးရန် ပြောဆိုခြင်း။

အစည်းအဝေးတက်ရောက်သူဦးရေ။ ။ ကျား (၂၈) ဦး၊ မ (၂၆) ဦး = (၅၄) ဦး
 ရည်ညွှန်းချက်။ ဆွေးနွေးချက်၊ ဆုံးဖြတ်ချက်၊ သဘောတူညီချက်၊ မှတ်တမ်းတင်သူ ပါဝင်ရမည်။

ဆွေးနွေးချက်

စစ်ကိုင်း ဝန်ထမ်းမှ လူထုတက်ပြု စီမံကိန်းအ ကော်မတီ ဖွဲ့စည်းပုံများ၊ ကား
 ခွင်းလင်းတင်မြောင်း၊ ကော်မတီဝင်များအ ရှောင်ရွက်၊ ဆောင်ရွက်မှုများ၊ ကျား၊
 လင်းခြင်း၊ မူလ ကော်မတီဝင်များ၊ ကား ဆက်လက်ကုသရေးအဖွဲ့အစည်း ဖွဲ့စည်း
 ဤမရှိ မေးမြန်းခြင်း၊ ၅၅ သူ၊ ၅၅ သား များ ဖြစ်သည်၊ မူလ ကော်မတီဝင်များ၊ ကား
 သဘောတူညီမှု ဤမရှိ မေးမြန်းခြင်း၊ ဆွေးနွေးဆွေးနွေးဆွေးနွေးဆွေးနွေးဆွေးနွေး
 သဘောတူညီမှု ဤပါက ကော်မတီဝင်များ၊ ကား မူလဆောင်၊ ထား၊ ဖွဲ့စည်းခြင်း၊
 ဦးစားလေး ယုတ်၊ ခွဲများ၊ ဖွဲ့ချက်ပြင်ပြင် ဆွေးနွေး ဆွေးနွေး လိုက်နာချက် ကောက်ခံ
 များကို ကျား၊ မ ဝန်ထမ်းများ၊ ဦးစီး ဆေး၊ စိတ်ရှင်းလင်း ဆွေးနွေး ဆွေးနွေး၊ စစ်ကိုင်း၊
 ဝန်ထမ်းမှ ကျေးရွာအစည်းအဝေးများ၊ ဖော်ပြချက် ပြင်ပြင် ချိတ်၊ စား၊ သင်၊ သည်၊ များကို
 ကူညီဆွေးနွေးလေ့ရှိခြင်း၊ ပုဂံ၊ ဝိုင်း၊ ဆွေးနွေး ခဲ့သည်။ ကောက်ခံ များ၊ ကား ဦး စားလေး
 ယုတ်၊ ခွဲများ၊ ဖွဲ့ချက် ပြင်ပြင် ပွင့်လင်းခြင်းသာ မရှိဘဲ ဆွေးနွေးဆွေးနွေးဆွေးနွေး
 ယုတ်၊ ခွဲများကို ကောက်ခံ လက်တွေ့ ပူးပေါင်း ကျွေးမွေးရေး၊ ဖိတ်ခေါ်ယူဆောင်
 ချက်များ၊ ကား ကျေးရွာအစည်း အစည်းအဝေး ဖွဲ့စည်းခြင်း ဖြစ်သည်။



ဆုံးဖြတ်ချက်

- ⇒ လက်ရှိ တာဝန်ထမ်းဆောင်နေသော ကော်မတီဝင်များ၊ ဤအောင်ဂျီ စီမံကိန်း၊ လုပ်ငန်းခွင် အဖွဲ့အစည်း၊ ဗဟိုဦးစီးဌာနက ခန့်မှန်းချက်များ
- ⇒ ပထမ ဦးစားပေး လုပ်ငန်းခွင်ကို ရွေးချယ် ဆက်လက်လုပ်ဆောင်မှုများ၊ နားလည်ရေး ကျွေးမြင်မှု
- ⇒ ဦးစားပေးလုပ်ငန်းများကို ရွေးချယ် ဆောင်ရွက် ရန်အတွက် ဖွဲ့စည်းပေးရန် ဆုံးဖြတ်ချက်များပါ ဆုံးဖြတ်ချက်များ

သဘောတူညီချက်

- ⇒ ရွေးချယ် စီမံကိန်း၊ ဆောင်ရွက်မှု၊ ကော်မတီဝင်ကို မူလ ကော်မတီဝင်များ ဆွဲနည်းထားပါ။
 - ⇒ ဦးစားပေးလုပ်ငန်းခွင်အဖွဲ့များ၊ ကော်မတီ ဆွဲနည်းထားပါ။
- ၁။ ကော်မတီဝင်ရွေးချယ်မှုနည်းစနစ်
 - ၂။ နှစ်စဉ် ကော်မတီဝင်ရွေးချယ်မှု (အချက်အလက် - ကော်မတီဝင် - ဆွဲနည်းစနစ်)
 - ၃။ ကော်မတီဝင် ရွေးချယ် ခြေစနစ်
 - ၄။ နှစ်စဉ် လုပ်ငန်း
 - ၅။ ဆွဲနည်းစနစ်

ဗဟိုဦးစီးဌာန

 ဦးကျော်စွာ
 CR



၁၄။ ကဏ္ဍအလိုက် ဦးစားပေးဖွံ့ဖြိုးရေးလုပ်ငန်းစဉ်များ

ကောလိပ်များ

နောက်ဆက်တွဲ (၄)ခြားနားသောအပိုင်းများအတွက် ဦးစားပေးဖွံ့ဖြိုးရေးလုပ်ငန်းစဉ် အနှစ်ချုပ်

မူရင်းသည် VPSC တွင်ထားရှိရပါမည်။ အခြားဌာနများနှင့် ညှိနှိုင်းရန်အတွက် မိတ္ထီတေး TPIC သို့ပို့ရပါမည်။ MIS data အနေဖြင့် သွင်းရန်မလိုအပ်ပါ။

အဆင့်	လုပ်ငန်း	မည်သူဦးစားပေးလဲ	ကျေးရွာမှတာဝန်ခံသူ (သို့)အုပ်စု	ပြင်ပမှမည်သူ ထောက်ပံ့မလဲ
အခြေခံအထောက်အပံ့	၁ ဆိုက်ကယ်ကူးဝါသကား	<input checked="" type="checkbox"/> ကျေး <input checked="" type="checkbox"/> မ		
	၂ စာသင်ကျောင်းဝင်း ၉	<input checked="" type="checkbox"/> ကျေး <input checked="" type="checkbox"/> မ		
	၃ ကောလိပ်တောင်းချေးငွေ ကုမ္ပဏီအသင်း	<input checked="" type="checkbox"/> ကျေး <input checked="" type="checkbox"/> မ		
	၄ ကျေးရွာဆိုင်ကျေးရွာအုပ်စု (သရက်ကျေး - ကောလိပ်တောင်း - အင်္ဂလိပ်ကျေး)	<input checked="" type="checkbox"/> ကျေး <input checked="" type="checkbox"/> မ		
	၅ ကောလိပ်တောင်းချေးငွေ အင်္ဂလိပ်ကျေး	<input checked="" type="checkbox"/> ကျေး <input checked="" type="checkbox"/> မ		
	၆ ကျေးရွာအုပ်စု	<input checked="" type="checkbox"/> ကျေး <input checked="" type="checkbox"/> မ		
	၇ စာပို့ဆွဲရေး	<input checked="" type="checkbox"/> ကျေး <input checked="" type="checkbox"/> မ		
	၈		<input type="checkbox"/> ကျေး <input type="checkbox"/> မ	
အသက်မွေးဝမ်းကျောင်းရှင်ပျိုးစေ့	၁ စပါးမျိုးကောင်၊ မျိုးပျိုး	<input checked="" type="checkbox"/> ကျေး <input checked="" type="checkbox"/> မ		
	၂ စပါးစိုက်ပျိုးရေးပညာ	<input checked="" type="checkbox"/> ကျေး <input checked="" type="checkbox"/> မ		
	၃ ဆိုင်ကယ်ဖြင့်သင်တန်း	<input checked="" type="checkbox"/> ကျေး <input checked="" type="checkbox"/> မ		
	၄ ဝက်မွေးမြူရေးသင်တန်း	<input checked="" type="checkbox"/> ကျေး <input checked="" type="checkbox"/> မ		
	၅ စိမ်းစိုက်ရေး	<input checked="" type="checkbox"/> ကျေး <input checked="" type="checkbox"/> မ		
	၆		<input type="checkbox"/> ကျေး <input type="checkbox"/> မ	
	၇		<input type="checkbox"/> ကျေး <input type="checkbox"/> မ	
	၈		<input type="checkbox"/> ကျေး <input type="checkbox"/> မ	



ပထမအဆင့်		ဒုတိယအဆင့်		တတိယအဆင့်	
၁	မ.လေးလေးလေးလေး	<input checked="" type="checkbox"/>	မ.လေးလေးလေးလေး	<input checked="" type="checkbox"/>	
၂	မ.လေးလေးလေးလေး	<input checked="" type="checkbox"/>	မ.လေးလေးလေးလေး	<input checked="" type="checkbox"/>	
၃		<input type="checkbox"/>	မ.လေးလေးလေးလေး	<input type="checkbox"/>	
၄		<input type="checkbox"/>	မ.လေးလေးလေးလေး	<input type="checkbox"/>	
၅		<input type="checkbox"/>	မ.လေးလေးလေးလေး	<input type="checkbox"/>	
၆		<input type="checkbox"/>	မ.လေးလေးလေးလေး	<input type="checkbox"/>	
၇		<input type="checkbox"/>	မ.လေးလေးလေးလေး	<input type="checkbox"/>	
၈		<input type="checkbox"/>	မ.လေးလေးလေးလေး	<input type="checkbox"/>	
၉		<input type="checkbox"/>	မ.လေးလေးလေးလေး	<input type="checkbox"/>	
၁၀		<input type="checkbox"/>	မ.လေးလေးလေးလေး	<input type="checkbox"/>	
၁၁		<input type="checkbox"/>	မ.လေးလေးလေးလေး	<input type="checkbox"/>	
၁၂		<input type="checkbox"/>	မ.လေးလေးလေးလေး	<input type="checkbox"/>	
၁၃		<input type="checkbox"/>	မ.လေးလေးလေးလေး	<input type="checkbox"/>	
၁၄		<input type="checkbox"/>	မ.လေးလေးလေးလေး	<input type="checkbox"/>	
၁၅		<input type="checkbox"/>	မ.လေးလေးလေးလေး	<input type="checkbox"/>	
၁၆		<input type="checkbox"/>	မ.လေးလေးလေးလေး	<input type="checkbox"/>	
၁၇		<input type="checkbox"/>	မ.လေးလေးလေးလေး	<input type="checkbox"/>	
၁၈		<input type="checkbox"/>	မ.လေးလေးလေးလေး	<input type="checkbox"/>	
၁၉		<input type="checkbox"/>	မ.လေးလေးလေးလေး	<input type="checkbox"/>	
၂၀	မ.လေးလေးလေးလေး	<input checked="" type="checkbox"/>	မ.လေးလေးလေးလေး	<input checked="" type="checkbox"/>	
၂၁	မ.လေးလေးလေးလေး	<input checked="" type="checkbox"/>	မ.လေးလေးလေးလေး	<input checked="" type="checkbox"/>	
၂၂		<input type="checkbox"/>	မ.လေးလေးလေးလေး	<input type="checkbox"/>	
၂၃		<input type="checkbox"/>	မ.လေးလေးလေးလေး	<input type="checkbox"/>	
၂၄		<input type="checkbox"/>	မ.လေးလေးလေးလေး	<input type="checkbox"/>	
၂၅		<input type="checkbox"/>	မ.လေးလေးလေးလေး	<input type="checkbox"/>	
၂၆		<input type="checkbox"/>	မ.လေးလေးလေးလေး	<input type="checkbox"/>	
၂၇		<input type="checkbox"/>	မ.လေးလေးလေးလေး	<input type="checkbox"/>	
၂၈		<input type="checkbox"/>	မ.လေးလေးလေးလေး	<input type="checkbox"/>	
၂၉		<input type="checkbox"/>	မ.လေးလေးလေးလေး	<input type="checkbox"/>	
၃၀		<input type="checkbox"/>	မ.လေးလေးလေးလေး	<input type="checkbox"/>	