

ပြည်ထောင်စုသမ္မတ မြန်မာနိုင်ငံတော် အစိုးရ
စိုက်ပျိုးရေး၊ မွေးမြူရေးနှင့် ဆည်မြောင်းဝန်ကြီးဌာန
ကျေးလက်ဒေသဖွံ့ဖြိုးတိုးတက်ရေးဦးစီးဌာန
ပျော်ဘွယ်မြို့နယ်



လူထုဗဟိုပြုစီမံကိန်း
National Community Driven Development Project
(NCDDP)



ကျေးရွာဖွံ့ဖြိုးရေးအစီအစဉ်
Village Development Plan (VDP)
ကျောက်အိုးကျေးရွာ၊ မိုးကောင်းကျေးရွာအုပ်စု



မာတိကာ

- ၁။ မြို့နယ်မြေပုံ
- ၂။ ကျေးရွာမြေပုံ(တည်နေရာ)
- ၃။ အုပ်စုတွင်ပါဝင်သောကျေးရွာများစာရင်း
- ၄။ ကျေးရွာအခြေခံအချက်အလက်များ (ကျေးရွာသမိုင်းကြောင်း)
- ၅။ လူထုပူးပေါင်းပါဝင်သော လူမှုဆန်းစစ်ခြင်းနှင့် အကဲဖြတ်ခြင်းလုပ်ငန်းစဉ်(PSA/PRA)အကျဉ်းချုပ်ဇယား
- ၆။ ကျေးရွာဖွံ့ဖြိုးရေးအစီအစဉ်အတွက်အသုံးပြုခဲ့သော PRA tools များနှင့်တစ်ခုချင်းစီအတွက် သုံးသပ် ချက်များ
- ၇။ ကော်မတီဝင်များရွေးချယ်ခြင်းနှင့်ကျေးရွာဖွံ့ဖြိုးရေးအစီအစဉ်ဆောင်ရွက်မှုမှတ်တမ်းခါတ်ပုံများ
- ၈။ ကျေးရွာအချက်အလက် (ပုံစံ-၁)
- ၉။ စီမံကိန်းစက်ဝန်းအချိန်ဇယား (ပုံစံ-၂)
- ၁၀။ ကျေးရွာဖွံ့ဖြိုးရေးဦးစားပေးအစီအစဉ် (ပုံစံ-၃)
- ၁၁။ အစည်းအဝေးမှတ်တမ်းများ
- ၁၂။ ကဏ္ဍအလိုက်ဦးစားပေးဖွံ့ဖြိုးရေးလုပ်ငန်းစဉ်များ



၁။ ဖျော်ဘွယ်မြို့နယ် မြေပုံ

ဖျော်ဘွယ်မြို့နယ်အခြေပြမြေပုံ

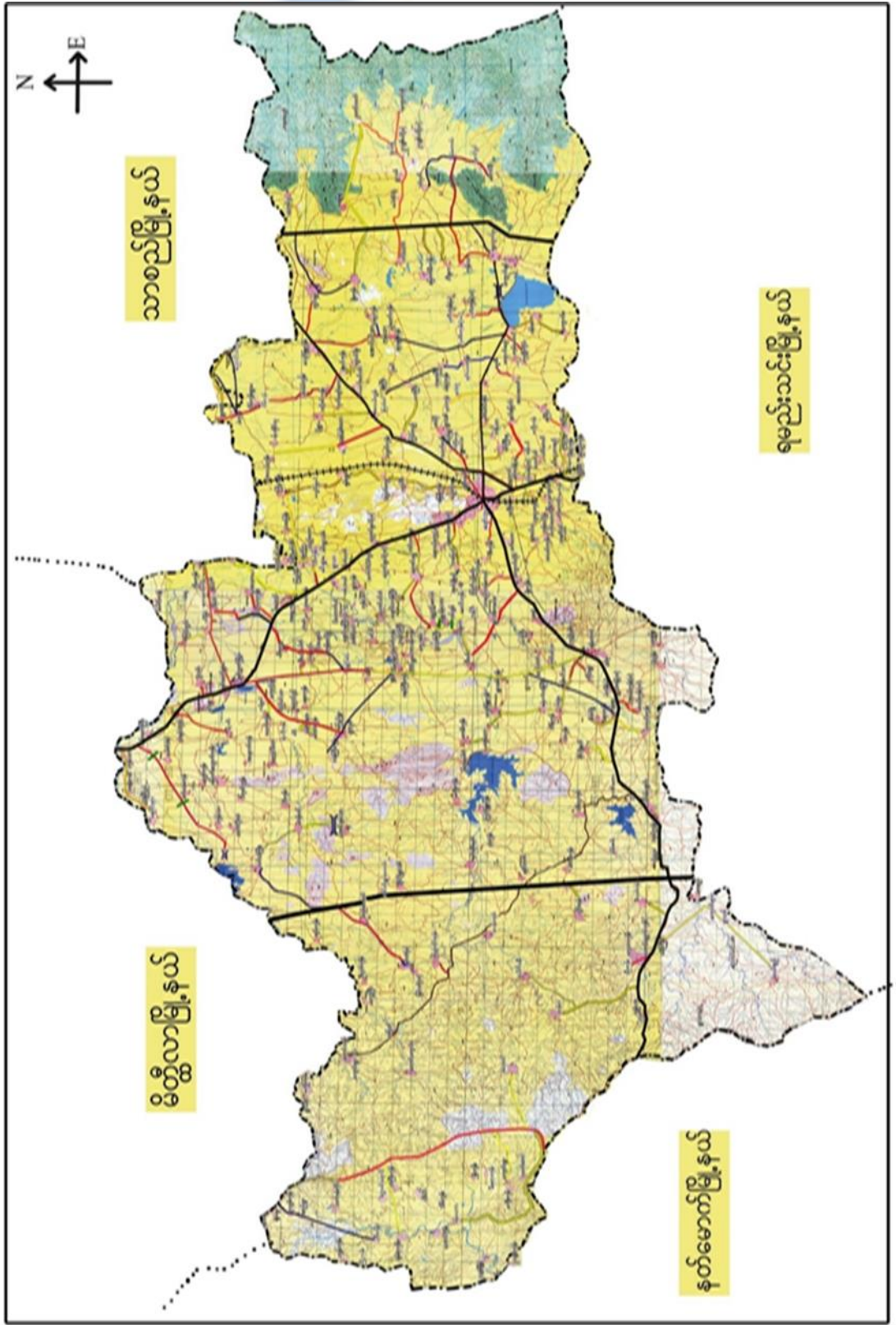



၂။ မိုးကောင်းကျေးရွာအုပ်စုမြေပုံ

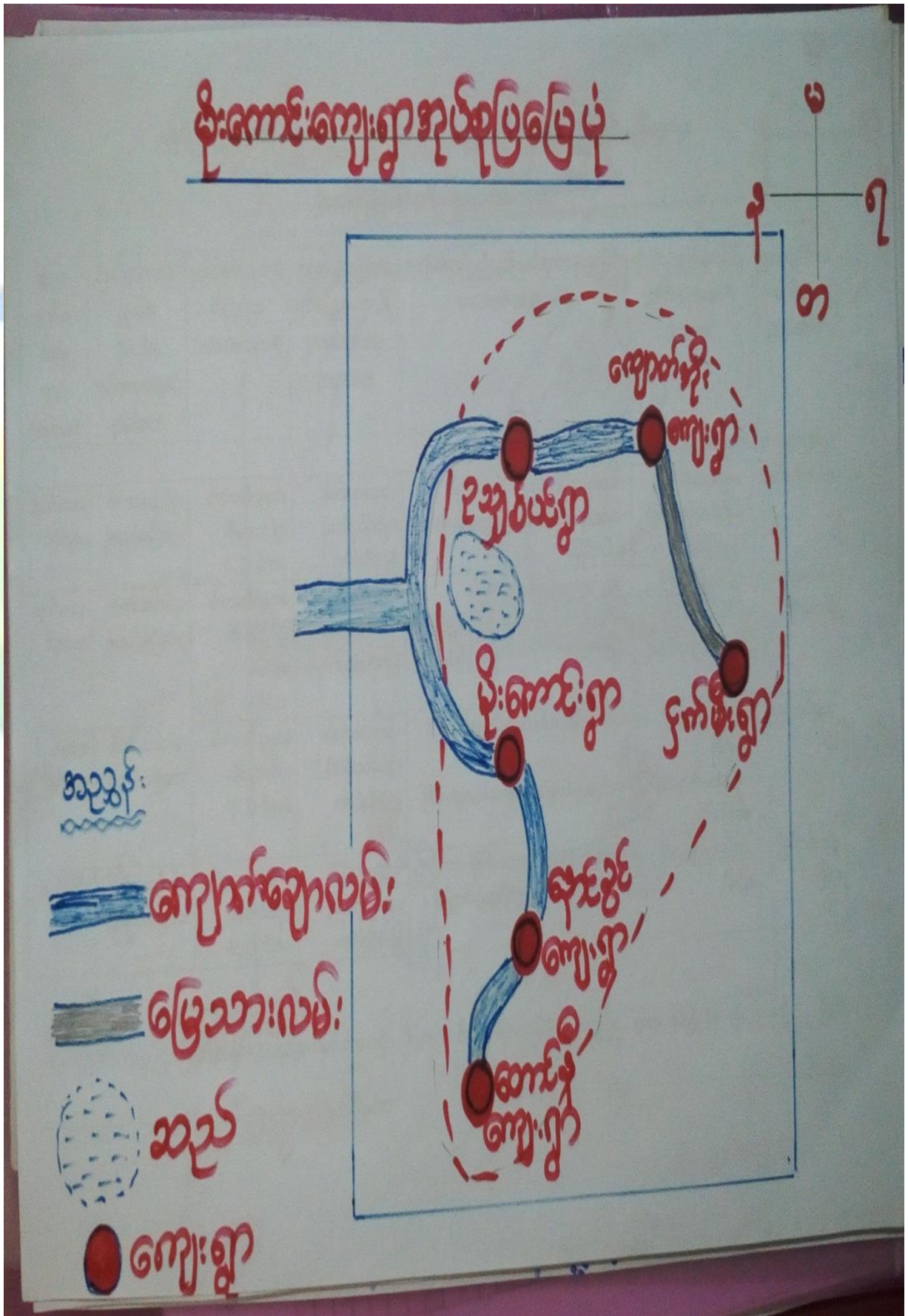



၃။ ကျေးရွာအုပ်စုတွင်ပါဝင်သော ကျေးရွာများ
 ၁။ တောင်နီ ၂။ ဥမိုင် ၃။ ကျောက်အိုး ၄။ သဘွတ်ကုန်း ၅။ မိုကောင်း ၆။ ငှက်မီး
 ၄။ ကျေးရွာ၏အခြေခံအချက်အလက်များ
 ကျေးရွာသမိုင်းအကျဉ်း

ကျောက်အိုးကျေးရွာ သမိုင်း
 မန္တလေးတိုင်းဒေသကြီး၊ ပျော်ကန်ပင်ဖြူနယ်
 မိုးကောင်းစုပင်စု အတွင်းရှိ ကျောက်အိုးကျေးရွာသည်
 ပျော်ကန်ပင်ဖြူနယ်မှ (၂၅) မိုင်ခန့် အကွာ မြို့နယ်၏
 အရှေ့ဘက်ဆုံး ဝိုင်းတွင် တည်ရှိပါသည်။ ရွာ၏အရှေ့
 ဘက်တောင်ခြေတွင် ကျောက်ဖျားကြီး တစ်ခု
 သည် ကျောက်စည် ပုံ (သို့) ကျောက်အိုး
 သဏ္ဍာန်တူကာ မိုးရွာသော နားပါ တွင်လည်း
 မိုးရေများ ပြည့်နေပါသည်။ ကျောက်စည်
 (သို့) ကျောက်ရိုးကြီးကို အစွဲဖြင့် လျှောက်
 ကျောက်အိုးရွာဟု အမည်ပေးလာပါ
 သည်။ ရွာတွင် ပထမဦးစွာ ပာစာပေရှိတဲ့
 အိမ် (၅) (၆) အိမ် မှစ၍ ယခု နားပါ
 အိမ်ခြေမှာ (၈၃) အိမ်ဖြစ်လာပါသည်။
 တစ်ရွာလုံး မုဒ္ဒာဘာသာကို ကွပ်ကြပါသည်။



- ထိခိုက်လွယ်သောအုပ်စုများလူဦးရေ (သက်ကြီး၊ မြေယာမဲ့၊ မသန်စွမ်းအုပ်စုများ)

သက်ကြီး	မြေယာမဲ့	မသန်စွမ်း
ကျား (၂၀)၊မ (၁၀)	ကျား (မရှိ)၊မ (မရှိ)	ကျား (၃)၊မ (၁)

- ကျေးရွာတွင်းရရှိနိုင်သော ဝန်ဆောင်မှုများ (ကျန်းမာရေးဆေးခန်း၊ စာသင်ကျောင်း)

ဆေးရုံ/ဆေးခန်း	စာသင်ကျောင်း	စာကြည့်တိုက်	မူကြိုကျောင်း	ဈေး
မရှိ	ရှိ	မရှိ	မရှိ	မရှိ

- ရွာသူရွာသားများ၏ အဓိကစီးပွားရေးလုပ်ငန်း (စိုက်ပျိုးမွေးမြူရေး၊ အခြားသီးနှံများ)

မွေးမြူရေး		စိုက်ပျိုးရေး		အခြား
နွား/ဆိတ်	ဝက်/ကြက်	နှမ်း/ပဲ	ငရုပ်	နေကြာ

- အဓိကရရှိနိုင်သောအရင်းအမြစ်များ

ကျောက်	သဲ	ကျောက်ဆွေး	လျင်းမြေ	အခြား
ရှိ	ရှိ	မရှိ	မရှိ	မရှိ

- ကျေးရွာနှင့်သက်ဆိုင်သောအခြားအရင်းအမြစ်များ

သောက်သုံးရေရရှိနိုင်မှု	မြေလွတ် မြေရိုင်း	ဆည်ရေသောက်ဧရိယာ	အခြား
ရှိ	ရှိ	မရှိ	မရှိ



၅။ လူထုပူးပေါင်းပါဝင်သော လူမှုဆန်းစစ်ခြင်းနှင့် အကဲဖြတ်ခြင်းလုပ်ငန်းစဉ် (PSA/ PRA) အကျဉ်းချုပ်ဇယား

စဉ်	ကရိယာများ (PRA Tools)	ရက်စွဲ	ဦးတည်အုပ်စုနှင့် ရည်ရွယ်ချက်များ	တက်ရောက်သူ			အဓိကဆွေးနွေးချက်များ
				ကျား	မ	ပေါင်း	
၁	ကျေးရွာလူမှုရေး၊ အရင်းအမြစ်ပြမြေပုံ (Social Map/ Resource Map)	၆.၁၁.၂၀၁၉	ရပ်မိရပ်ဖ၊ ကော်မတီဝင်များ၊ ကျေးရွာလူထုများ၊ မြေမြေပုံအားအသုံးပြု၍ ၎င်းတို့၏ အဓိကပြဿနာများ၊ အရင်းအမြစ်များနှင့် အခြေခံအဆောက်အအုံများ၊ ဆောက်အညီများ။	၁၅	၁၀	၂၅	ကျေးရွာလူထု၏ ထင်ရှားသောမြေနေရာ၊ အခြေခံခြံအဆောက်အအုံများ၊ တိုင်းရင်းသားနှင့် ဘာသာရေးအဖွဲ့အစည်းများ၊ မသန်စွမ်းသူရှိသည့်အိမ်ထောင်စုများ၊ အမျိုးမျိုးသမီးဦးဆောင်သည့်အိမ်ထောင်စုများ၊ လူမှုရေးဆိုင်ရာရာအချက်အလက်များ။ ပြဿနာများနှင့် ဖြစ်နိုင်ခြေရှိခြေရှိသောအဆောက်အအုံဦးဦးသစ်များ
၂	ဥစ္စာနေကြွယ်ဝမှုအဆင့်သတ်မှတ်ခြင်း (Wealth Ranking)	၆.၁၁.၂၀၁၉	ကျေးရွာအတွင်းစီးပွားရေးအခြေအနေအနေကွာခြားသောအုပ်စုများကိုစိစစ်ရန် ချမ်းသာ၊ အလယ်အလတ်၊ နွမ်းပါး၊ အလွန်နွမ်းပါးအုပ်စုများ	၁၅	၁၀	၂၅	ကျေးရွာအတွင်းရှိအိမ်ထောင်စုစုများအားလူမှုစီးပွားအခြေအနေအလိုက် အုပ်စုများသတ်မှတ်ပေးခြင်း
၃	ကျေးမရေးရာကဏ္ဍ # ၁ ပိုင်ဆိုင်မှုနှင့်ခွဲခြမ်းစိတ်ဖြာမှု	၆.၁၁.၂၀၁၉	အမျိုးသားနှင့်အမျိုးသမီးများ (အရင်းအမြစ်ပိုင်ဆိုင်အသုံးချမှု)	၁၂	၁၁	၂၃	အမျိုးသားနှင့်အမျိုးသမီးများ (အရင်းအမြစ်ပိုင်ဆိုင်အသုံးချမှု၊ ထိန်းချုပ်မှုအားခွဲခြမ်းစိတ်ဖြာခြင်း)။
၄	ရာသီခွင်ပြပြက္ခဒိန် (Seasonal Calendar)	၆.၁၁.၂၀၁၉	ကော်မတီဝင်၊ အမျိုးသမီး၊ အမျိုးသားများ	၁၆	၁၈	၃၄	ကျေးရွာတွင် တစ်နှစ်ပတ်လုံးကွဲပြားခြားနားစားနားသောအချိန်အလိုက် ဖြစ်ပျက်ဆောင်ရွက်ခဲ့သည့်ရာသီသီတတု၊ စိုက်ပျိုးသီးနှံများ၊ လယ်ယာလုပ်ငန်းများ၊ နေနေ့စားလုပ်ငန်းများ၊ မွေးမြူရေး၊ များလုပ်ငန်းများ၊ ဝမ်းစာဖူလုံမှုနှင့် ပွဲတော်များ



၅	ကျားမရေးရာ# ၂ ပင့်ကူအိမ် ကွန်ယက် (Spider Web)	၆.၁၁.၂၀၁၉	အမျိုးသားများ နှင့် အမျိုးသမီးများ	၁၆	၁၂	၂၈	ကျေးရွာအတွင်းရှိအမျိုးသမီးများ ၏ အခြေအနေကိုသိရှိစေရန်တန် နီးတူအခွင့်အရေးရရှိမှု နှင့် မရရှိသည့် အကြောင်းအရင်း၊ ပညာရေးအတွက်ဆုံးဖြတ်ချ တ်ချက်ချခြင်း၊ အိမ်မှုကိစ္စဆောင်ရွက်မှု
၆	အဖွဲ့အစည်းချိတ် ဆက်ပုံ- ပင်းပုံစံ(Venn Diagram)	၆.၁၁.၂၀၁၉	ကျေးရွာအုပ် ချုပ်ရေးအဖွဲ့၊ ကျေး ဦးရွာစီ/ ထော ထောက်အဖွဲ့	၁၄	၁၂	၂၆	ကျေးရွာအတွင်းရှိအဓိကအုပ်စုများ၊ အဖွဲ့အစည်းများတည်ရှိနေမှုကို ကိုသိရှိရန်၊ ၎င်းအဖွဲ့အစည်းများအုပ်စုများ ဘေးဆက်စပ်နေမှုပူးပေါင်းဆောင်ရွ ဆောင်ရွက်မှုအားသိရှိနိုင်ရန်၊
၇	ပြဿနာ သစ်ပင် (Problem Tree)	၆.၁၁.၂၀၁၉	အမျိုးသားများနှင့် အမျိုးသမီးများ	၁၅	၁၀	၂၅	ကျေးရွာ ဖွံ့ဖြိုးတိုးတက်မှု နောက်ကျ ခြင်း၏ အကြောင်းရင်းများကို သိရှိ ဖော်ထုတ်နိုင်ရန်
၈	ကျေးရွာ၏မော်မှန် နန်းချက်(၄)နှစ်စာ စာကျေးရွာဖွံ့ဖြိုးရေး အစီအစဉ်	၆.၁၁.၂၀၁၉	အမျိုးသားအုပ်စု၊အ မျိုးသမီးအုပ်စု၊လူင ယ်အုပ်စု၊ ရပ်မိရပ်ဖအုပ်စု	၃၄	၃၂	၆၆	ကျေးရွာသားများ၏ မဲပေးရွေးချယ်ထားသည့် ဖွံ့ဖြိုးတိုးတက်ရေးလုပ်ငန်းစ းစဉ်များအားဦးစားပေးအလို က်သတ်မှတ်ချက်

၆။ ကျေးရွာဖွံ့ဖြိုးရေးအစီအစဉ်အတွက်အသုံးပြုခဲ့သော PRA Tools များနှင့်တစ်ခုချင်းစီအတွက်သုံးသပ်ချက်များ



၆.၁။ ကျေးရွာသယံဇာတပြမြေပုံ





ကျေးရွာမြေပုံသုံးသပ်ချက်။

လူမှုရေး အခြေပြု ဖွင့်ဝေပံ့ကတိ အရင်း အခြေပြု ဖွေပုံ

မွေးဖွားခြင်း ဖွင့်ဆုံး စစ်ခြင်း

- ကျေးရွာသည် ခိုက် ဖျိုးရေးကို အဓိကထား လုပ်ကိုင်ကြသည်။
(ငရုတ်၊ ဖြစ်၊ ပဲတီးခိမ်း၊ ငှက်၊ ဘဲတို့ကို ခိုက်ဖျိုးကြသည်။
- ကျေးရွာ စစ်ရွာလုံးသည် ဗုဒ္ဓဘာသာကို ကိုးကွယ်ပြီး သာသနာဖြင့် ပွားရေး၊
အတွက် ငြိမ်းစားဆောင်ရွက်ကြသည်။
- မိုးတွင်းကာလတွင် သီးနှံကောင်းစပ် ရာတွင် အဆင်ပြေစေရန် လမ်းဖျားဖြင့်
ခံပါသည်။
- လမ်းဖျား ကျရှည်တည်တံ့ခိုင်မြဲစေရန် ကျေးရွာတိုက် စားပြီး မျက်စိစေ့ရန်
အုတ်စိရေဖြောင်းဖြုတ်မည်ဖြစ်သည်။



၆.၂။ ကျေးရွာအရင်းအမြစ် ပိုင်ဆိုင်မှုသုံးသပ်ခြင်း။

ပိုင်ဆိုင်မှုအသုံးပြုခြင်း

မြို့နယ် - ဇေယျာဘူမိ
ရက်စွဲ - ၆.၁၁.၂၀၁၉

ရင်း အဖွဲ့ အဖွဲ့အစည်းအဖွဲ့အစည်း	ရင်း အဖွဲ့ အဖွဲ့အစည်းအဖွဲ့အစည်း
<p>ရင်း အဖွဲ့ အဖွဲ့အစည်းအဖွဲ့အစည်း</p> <p>အမျိုးအမည်: အမျိုးအမည်</p> <p>အမျိုးအမည်: အမျိုးအမည်</p> <p>အမျိုးအမည်: အမျိုးအမည်</p> <p>အမျိုးအမည်: အမျိုးအမည်</p>	<p>ရင်း အဖွဲ့ အဖွဲ့အစည်းအဖွဲ့အစည်း</p> <p>အမျိုးအမည်: အမျိုးအမည်</p> <p>အမျိုးအမည်: အမျိုးအမည်</p> <p>အမျိုးအမည်: အမျိုးအမည်</p> <p>အမျိုးအမည်: အမျိုးအမည်</p>



ဗြိုင် ဆိုင် ဖြူဆန်း စစ်ခြင်း

ဆွေးနွေးခြင်း နှင့် ဆန်းစစ်ခြင်း

- △ ကား၊ ခွား၊ လယ်ကွင်း၊ သီးနှံ၊ ထင်းတော၊ ရေ၊ လမ်း၊ စသည်တို့ကို စာမျိုးသား၊ စာမျိုးသမီး နှစ်ဦး စလုံးသုံး စွဲကြသည်။
- △ လှည်းကို စာမျိုးသားများ၊ စာမျိုးဆုသုံး စွဲကြသည်။
- △ စာပ်ချုပ်စက်၊ ထင်းတို့ကို စာမျိုးသမီး များသုံး စွဲကြသည်။
- △ ထိန်းချုပ်ဖွဲ့တွင် ခွား၊ သီးနှံ၊ လမ်း၊ ရေ တို့ကို နှစ်ဦး စလုံး ထိန်းချုပ်ကြသည်။
- △ လှည်း၊ ကား၊ လယ်ကွင်း၊ ထင်းတော တို့ကို စာမျိုးသား များက ထိန်းချုပ်ကြသည်။
- △ စာပ်ချုပ်စက်၊ ထင်း တို့ကို စာမျိုးသမီး များက ထိန်းချုပ်ကြသည်။
- △ စာမျိုးသမီးများကို တန်တူ ဖူးဖူးပါဝင် ခွဲပေးခြင်း ဖြစ် စာမျိုးသမီး များ ဝေါ် ဝှမ်းဆောင် ရှည် ဖြစ် ဖူး လာနိုင်ပါသည်။



၆.၃။ ကျေးရွာ၏လူမှုစီးပွားအဆင့်သတ်မှတ်ခြင်း။ (Wealth Ranking)

ပိုက်ဆံ ဖြူဆေး သပ်ခြင်း

ကျေးရွာ - ကျောက်အိုး မြို့နယ် - သွယ်သွယ်
 ကျေးရွာအုပ်စု - မိုးကောင်း ရက်စွဲ - ၆.၁၁.၂၀၁၉

ပစ္စည်းအစား:	သတ်မှတ်ချက် ဥပမာ: ကိရိ: များ:	အိမ်ထောင်စု အရေအတွက်	လူဦးရေ
သွင်းသာ	တိုက်အိမ်, ကား, လယ်, ရာဇက, ဖွိုတက်, ဆိုတမိ, TV, ငဝတက်, ရေစုတ်ကော်, သုံးဘီး, ဆိုင်ကယ်, စာပေး, များ, ကျောင်းထားဦး	၁၄	၁၇၀
အလယ်အလတ်	သစ်သားအိမ်, လယ် ဖြူကော်, TV, ငဝတက်, ဆိုင်ကယ်, ဝက်, ဆိတ်, ကျောင်း, အထပ်အထပ်, ထားဦး, ဆိုင်ကယ်	၂၇	၃၂၀
ရှမ်းပါး	သစ်သားအိမ်, ရေစားလှည့်စား, TV, နွား, ငဝ ကောင်း, ဇွက်, ဝက် (အိမ်ထဲမှာ)	၂၄	၂၉၀
အဆင်းရှမ်းပါး	လက်လှည့်ကော်စား	၁၉	၂၅၀
ပိုဆင်း		၈၄	၁၀၀

REDMI NOTE 7 AI DUAL CAMERA



ဥစ္စာနေကြွယ်ဝမှုသုံးသပ်ချက်။

ဥစ္စာနေ သိုင်ဆိုင် မှု အဆင့် ခွဲခြား : သတ်မှတ်ခြင်း

ဆွေးနွေးခြင်း နှင့် ဆန်းစစ်ခြင်း

△ ကျေးရွာတွင် ခွမ်းပါး ဆိပ်ထောင် စု နှင့် နေ့စားယုတ်သားများလည်း ရှိပါသည်။

△ ရာသီဥတု မကောင်း၍ သီးနှံများ မရရှိခြင်းကြောင့် အလုပ်အကိုင် ရှားပါးလာပြီး ခွမ်းပါး နေရခြင်း ဖြစ်ပါသည်။

△ ပညာရေးတွင် အခွင့်အရေး နည်းပါးသောကြောင့် လည်း ဖြစ်ပါသည်။

△ ဆင်းရဲ ခွမ်းပါး သူတို့အား ဝိမာန်လုပ်ငန်း ခွဲတွင် အလုပ်အကိုင် အခွင့်အလမ်းများ ပေးခြင်းဖြင့် ကျေးရွာ ဖွံ့ဖြိုးရေး အစီအစဉ်တွင် ပါဝင် လာကောင် ဆောင်ရွက်နိုင်ပါသည်။ အလုပ် အကိုင် အခွင့်အလမ်းများ လည်း ရရှိနိုင်မည် ဖြစ်ပါသည်။



ရာသီခွင်ဖြူဖြူကွဲနီ

ဆွေးနွေးခြင်း၊ နှင်းဆန်၊ စစ်ခြင်း

△ ကျေးဇူးတင် အဓိကအသက်မွေးဝမ်းကြောင်းလုပ်ငန်း
မှာ ခိုက် ဖျိုး ရေးလုပ်ငန်းကို အဓိကထုတ်ကိုင်သည်။ "

△ နေကြော၊ ပဲ၊ နှမ်း၊ သီး၊ ကုလား၊ ပဲ သေ့ခွံကို ခိုက်ဖျိုး
ကြပါသည်။ "

△ ကျွန်ုပ်တို့၏ အရေးအခဲဖြင့် အပူရှာ၊ တုတ်ကွေး၊ ခြာစေး၊
ရောဂါများ ဖြစ်ပွားစေရုံပါသည်။ "

△ ဖွဲ့တော်ရာသီများ အနေဖြင့် သင်္ကြန်ပွဲ၊ ချောင်းရေသွန်း
ပွဲ၊ ဖိတ္တံ့ပွဲ၊ ကထိန်ပွဲတော်များ ကျင်းပကြပါသည်။

△ တန်ခူး၊ ကဆုန်၊ နယုန်လများတွင် ရာသီဥတုမှာ မူဖြင့်
မြို့၊ ဝါဆို၊ ဝါခေါင်၊ တော်သလင်း၊ သီတင်းကျွတ်လ၊
တန်ဆောင်မုန်းလများတွင် မိုးများသည်ကို တွေ့ရ
ပါသည်။ "

၆.၅။

ပင်းပုံစံကိုသုံးပြု၍ အဖွဲ့အစည်းများချိတ်ဆက်မှု



ဗုဒ္ဓ: ဟုခ

ကျေးဇူး - ကျောက်စိမ်း

မြို့နယ် - ပေပြာဘွယ်

ကျေးဇူးအုပ်စု - မိုးကောင်း

ဂုဏ်စွဲ - ၆.၁၁.၂၀၁၉

ကျေးဇူးတွင်းရှိ အဖွဲ့အစည်းများ

ကျေးဇူးတွင်းရှိ အဖွဲ့အစည်းများ

အုပ်ချုပ်ရေးအဖွဲ့

- တွေ့' အုပ်

ပာမာတအဖွဲ့

- လ.ဝ.က

ခမ္ဘာ့ဓဏ္ဍာန်အဖွဲ့

- ကျေးလက်

ကျောင်းတော် ယော

- ယဉ်ကျေးရေး

- ရေတော်ယော

- ကျန်းမာရေး ဌာန

- စီမံကိန်း အစဏ္ဍာန်အဖွဲ့

- ရဲ့စာရင်း

REDMI NOTE 7 AI DUAL CAMERA

- လူထုအဖွဲ့အစည်း



သုံးသပ်ချက်

မင်းပျံ့ခံစာသုံးဖြူရွာ အဖွဲ့အစည်း နှစ် ချိတ်ဆက် မြူ

အား လေ့လာခြင်း

ဆွေးနွေးခြင်း နှင့် ဆန်းစစ်ခြင်း

၁ ကျေးရွာတွင်း၌ အဖွဲ့အစည်းများမှာ အုပ်ချုပ်ရေးအဖွဲ့၊ ဆယ်စိမ်းမြူအဖွဲ့၊ ကျောင်းကော်မတီ၊ လမ်းကော်မတီ၊ ကျေးရွာဖိသက်အဖွဲ့၊ ချက်ပြုတ်ရေးအဖွဲ့၊ ဘာသာရေးအဖွဲ့၊ သာရေးနာရေးအဖွဲ့၊ လူထုမဟိုဖြူစိမ်းကိန်းကော်မတီအဖွဲ့တို့ ရှိပါသည်။

၂ ကျေးရွာဖြင့်ပမာ အဖွဲ့အစည်းများမှာ ခိုက်ရှုံးရေးဘဏ်၊ လူထုမဟိုဖြူစိမ်းကိန်း၊ မြို့နယ်အထွေထွေအုပ်ချုပ်ရေး၊ မွေးမြူရေးဘဏ်၊ ကျေးလက်ဦးစီးဌာန၊ ရဲစခန်း၊ ဖိသက်ဌာန၊ မြေစာရင်းဌာန၊ မြို့နယ်ဆေးရုံတို့ ဖြစ်ပါသည်။

၃ ကျေးရွာလူထုများသည် ဖြစ်ပအဖွဲ့အစည်းများ နှစ်ချိတ်ဆက် မြူအားကောင်းတာ၌ သာလျှင် အချို့အဖွဲ့အစည်းများ နှစ်ချိတ်ဆက် မြူအားနည်းသည်ကိုလည်းတွေ့ရပါသည်။



၆.၆။ ပင့်ကူအိမ်ကွန်ယက် နှင့် သုံးသပ်ချက်

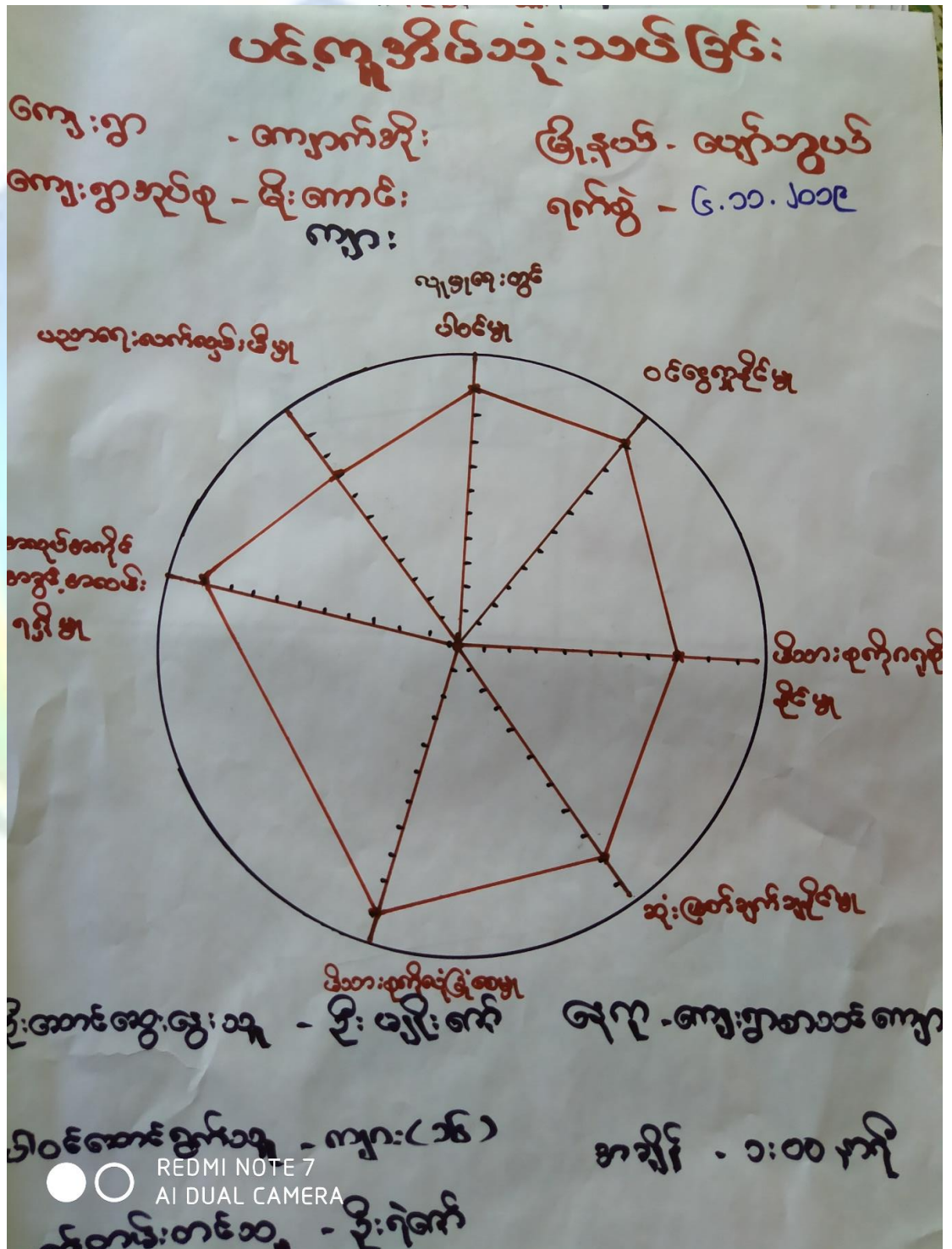



ပုဂံကျွန်းအိမ်သုံးသတ်ခြင်း

ကျေးရွာ - ကျောက်အို

မြို့နယ် - ယောက်ဝက်

ကျေးရွာအုပ်စု - မိုးကောင်း

ရက်စွဲ - ၆.၁၁.၂၀၁၉

၆

ယုတေးလက်ရွေးခြံ

လူမေးတွင်
ပါဝင်

အလယ်အကိုင်အခွင်အစား
ပြို

ထင်ရှားခြင်း

မိဘားစုကိုစုခြံ

မိဘားစုကိုစုခြံ

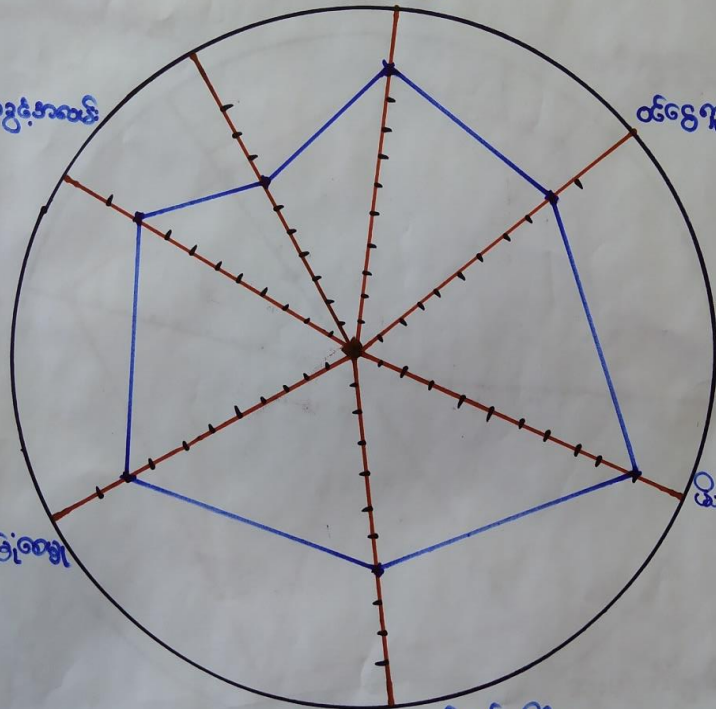

ဦးအောင်အေးရွေးသူ - မဝင်းလျိုင်

ဆုံးဖြတ်ချက်ချခြင်း

နေရာ - ကျေးရွာစာသင်ကျောင်း

ပါဝင်အောင်ရွက်သူ - ၆ (၁၂)

အချိန် - ၁:၀၀နာရီ

စက်တင်ဘာလ - ဦးရဲကျော်

REDMI NOTE 7
AI DUAL CAMERA



ပင်လူအိမ်သုံးသပ်ခြင်း

ကျေးရွာ - ကျောက်အို: မြို့နယ် - ယော်ဘွယ်
 ကျေးရွာအုပ်စု - မိုးကောင်း: ရက်စွဲ - ၆.၁၀.၂၀၁၉

ကျား + ၆

ယုဒအေးတွင်

ပညာရေးဆက်ဆံခြင်းဖြစ်ပါ

ပါဝင်မှု

ဝင်ငွေရှာခြင်းဖြစ်ပါ

အဆင့်အတန်း
အတွင်းစာလမ်း
၇၅၅

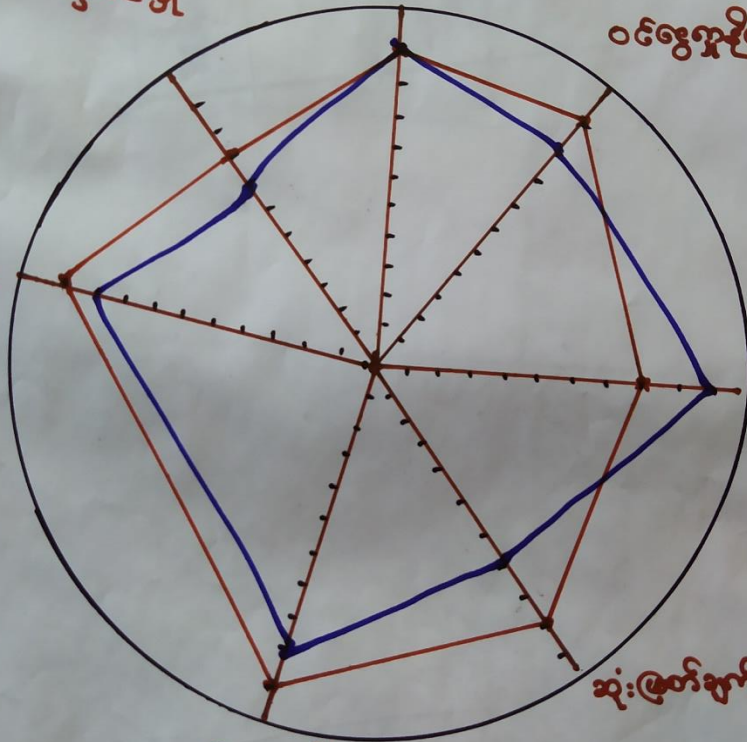

အိတ်ဆက်ဆံခြင်းဖြစ်ပါ

အိတ်ဆက်ဆံခြင်းဖြစ်ပါ

အိတ်ဆက်ဆံခြင်းဖြစ်ပါ

အိတ်ဆက်ဆံခြင်းဖြစ်ပါ - အိတ်ဆက်ဆံခြင်းဖြစ်ပါ အိတ်ဆက်ဆံခြင်းဖြစ်ပါ - ကျေးရွာအုပ်စု

ပါဝင်ဆောင်ရွက်သူ - ကျား (၁၆) + ၆၆၂၂ အချိန် - ၁:၀၀ မှာ

အိတ်ဆက်ဆံခြင်းဖြစ်ပါ - အိတ်ဆက်ဆံခြင်းဖြစ်ပါ

REDMI NOTE 7 AI DUAL CAMERA



ပဝ်ကူအိမ်ထုံးသပ်ခြင်း

ဆွေးနွေးခြင်း နှင့် ဆန်းစစ်ခြင်း

△ အမျိုးသား နှင့် အမျိုးသမီး များသည် ဆုံးဖြတ်ချက်ချနိုင်မှု၊
မိသားစုအား လှူဒါနပေးမှု၊ ပညာရေးလက်ဖျတ်ပေးမှုတို့တွင်
အမျိုးတူညီရွာ ပါဝင်ကြပါသည်။

△ လူမှုရေးတွင်ပါဝင်နိုင်မှု၊ ဝင်ငွေရှာနိုင်မှု၊ မိသားစုကို
ကူညီမှု၊ အလုပ်အကိုင် အခွင့်အလမ်း ရရှိမှုတို့တွင်
အမျိုးသမီးများက အားသာချက် ရှိပါသည်။

△ ဤကျေးဇူး၏ ပဝ်ကူအိမ်ထုံးသပ်ခြင်း အားလေးလာ
ရာတွင် အမျိုးသမီးများ ခေါင်းဆောင်နိုင်မှု၊ ပူးပေါင်း
ပါဝင်မှု၊ အပိုင်များကို ပါဝင်လုပ်ဆောင်ခွင့် ရရှိလာ
ခြင်းကြောင့် သိသာစွာ ဖြစ်တွေ့ ခြင်းပါသည်။





ပြည်ထောင်စုအဆင့်

ကျေးရွာ - ကျောက်ခို
 ဒုတိယ - ဦးကောင်း

ဖြိုနှယ် - ပျော်စွယ်
 ရက်စွဲ - 24.11.17

ဆွေးနွေးခြင်းနှင့် သင်္ချာစစ်ခြင်း

၁။ ရေရွာပါခြင်း၊ ဆောင်၊ ဒီ၊ ဗွာ၊ ရေး၊ နှောင့်၊ နှောင့် :

၂။ ဖျာ၊ သာမက ထိရောက်မှု၊ ရေခက်ခဲ

၃။ ဖျာ၊ နှောင့်၊ ထိခိုက်မှု ဖြစ်သည်။

၄။ ကျား၊ မာ၊ ရေး၊ ဆိုး၊ ကျိုး၊ ပျား၊ ဖြစ်သည်။

၅။ ဗွာ၊ နှောင့်၊ ရေ၊ သိ၊ နှောင့်၊ ပျား၊ နှောင့်၊ ပါး၊ သာမက။

၆။ ဦး၊ ပျိုး၊ ရေး၊ ခက်ခဲ

၇။ နှောင့်၊ ပညာ၊ ခက်ခဲ

၈။ ရေ၊ ဆေး၊ ခက်ခဲ

၉။ သစ်တောဖြို၊ ထိ၊

၁၀။ ဖြိုခြင်း :

၁၁။ ကာဝ ရေဖျော်ခြင်း

၆.၈။ ကျေးရွာ၏ မျက်မှန်းချက်(၄)နှစ်စာကျေးရွာဖွံ့ဖြိုးရေးအစီအစဉ်



ကျေးဇူး - ကျောက်အိုး
 ကျေးဇူးအုပ်စု - မိုးကောင်း
 ကျေးဇူးရွာရွာမှန်းချက်များ
 အချိုးသား
 မြို့နယ် - တွေကွယ်
 ရက်စွဲ - ၂၆.၇.၂၀၁၇

အခက်အခဲအစားအစာများ	ရောဂါနှင့်ဆက်စပ်သော ရွက်မျိုးချက်များ	ကျေးဇူးဖွံ့ဖြိုးတိုးတက်ရေး လုပ်ငန်းများ
ဒိုက်ပျိုရေအင်္ဂါအစိတ်အပိုင်း	ရေဖြောင့် ၅၀၀-၇၀၀	- ဆည်ခြောက်၊ မြေထဲတူးဖော်
ပျပ်ခတ်ဖိသက်ခံသောကြောင်	အိုလာဖို	- နေရောင်ခြည်ဆိုလာ
သောက်ရုံးကျွန်းပါသောကြောင်	ခက်ရေတွင်း	- ရေတွင်းသစ်တူးဖော်
ကလေးများအားရသက်ခံသောကြောင်	သောင်ကျောင်း	- စာသင်ကျောင်း၊ အိုးခွဲ၊ မြေဖယ်
ဗဟုသုတရပ်ပါသောကြောင်	စာကြည့်တိုက်	- စာကြည့်တိုက်
အိုးခွဲရေလုံလောက်မှုမရှိသောကြောင်	ရေကန်	- ကန်ဖြူခြင်း
ကျွန်းပါရေသက်ခံသောကြောင်	ကျေးလက်သေ၊ပေးချ်	- ဆေးပေးခန်း
လုံခြုံစွာပျားသင်ကြားနိုင်ရေး	ကျေးဇူးခြံစည်းရုံး	- ကျောင်းခြံစည်းရုံးစုတ်တံခွင့်
သောက်ရုံးရေလုံလောက်မှုမရှိသောကြောင်	ရေအိုင်၊ ရေပိုက်၊ ရေစက်	- ရေတွင်း၊ မြန်လည်ဖြူခြင်း/ရေခဲရေခိုက်စွယ်



ကျေးရွာ ဖွံ့ဖြိုးရေးအဖွဲ့အစည်းများ

ကျေးရွာ - ကျောက်တိုင်

မြို့နယ် - ဟင်္သာတ

ကျေးရွာအုပ်စု - မိုးကောင်း

ရက်စွဲ - ၂၆.၃.၂၀၁၇

စဉ်	ကျေးရွာဖွံ့ဖြိုးရေးအဖွဲ့အစည်းများ	အဆိုပြုသူ	မဲအရေအတွက်
	- ဆေးပေးခန်း	က + မ	၂၀
	- ရွာချင်းဆက်လမ်း	မ	၂၀
	- ရေအိုးအိမ် (၄)	က + မ	၂၀
၂"	- စာသင်ကျောင်း ပြုပြင် / ထိုးချ	က + မ	၁၅၈
၅"	- ကျောင်းခြံစည်းရိုး (အထက်စိုင်း)	က + မ	၇၃
၁"	- အညံ့ခြောက် ပြုပြင်	က + မ	၂၈၇
	- စာကြည့်တိုက်	က + မ	၁၀
			၂၆
၆"	- ရွာအဖွဲ့လမ်း	မ	
			၁၃၀
၃"	- ကန်ပြင်	က	
			၇၄
၄"	- ရေအိုး ပြန်လည်ပြုပြင် / ကောင်း	က	
			၇၄



ကျေးရွာ - ကျောက်ဆိုး
ကျေးရွာအုပ်စု - မိုးကောင်း

ကျေးရွာရွှေမျှော်မြန်းချက်များ
အမျိုးသား

မြို့နယ် - ပျော်သွယ်
ရက်စွဲ - ၂၆.၇.၂၀၁၇

အခက်အခဲအစားအစို့များ	နောင် (၅) နှစ် အတွက်ကျေးရွာရွှေမျှော်မြန်းချက်များ	ကျေးရွာဖွံ့ဖြိုးတိုးတက်ရေးလုပ်ငန်းများ
ဦးမိမိကျောက်ဆေးရွာ	ကျေးရွာ ၅၀၀	- ဆည်ရွေး၊ မြေတူးပေး
ပျပ်ခဲစိမ်းကျောက်ဆေးရွာ	အိမ်အိမ်	- နေရောင်ခြည်ဆိုလာ
ကျောက်ဆိုးရွာ၊ မိုးကောင်းရွာ	ကျေးရွာ	- ကျေးရွာသစ်တူးဖော်
ကျေးရွာအုပ်စု၊ မိုးကောင်းရွာ	ကျေးရွာ	- ကျေးရွာအုပ်စု၊ မိုးကောင်းရွာ
ကျေးရွာအုပ်စု၊ မိုးကောင်းရွာ	ကျေးရွာ	- ကျေးရွာအုပ်စု၊ မိုးကောင်းရွာ
ကျေးရွာအုပ်စု၊ မိုးကောင်းရွာ	ကျေးရွာ	- ကျေးရွာအုပ်စု၊ မိုးကောင်းရွာ
ကျေးရွာအုပ်စု၊ မိုးကောင်းရွာ	ကျေးရွာ	- ကျေးရွာအုပ်စု၊ မိုးကောင်းရွာ
ကျေးရွာအုပ်စု၊ မိုးကောင်းရွာ	ကျေးရွာ	- ကျေးရွာအုပ်စု၊ မိုးကောင်းရွာ
ကျေးရွာအုပ်စု၊ မိုးကောင်းရွာ	ကျေးရွာ	- ကျေးရွာအုပ်စု၊ မိုးကောင်းရွာ
ကျေးရွာအုပ်စု၊ မိုးကောင်းရွာ	ကျေးရွာ	- ကျေးရွာအုပ်စု၊ မိုးကောင်းရွာ
ကျေးရွာအုပ်စု၊ မိုးကောင်းရွာ	ကျေးရွာ	- ကျေးရွာအုပ်စု၊ မိုးကောင်းရွာ
ကျေးရွာအုပ်စု၊ မိုးကောင်းရွာ	ကျေးရွာ	- ကျေးရွာအုပ်စု၊ မိုးကောင်းရွာ
ကျေးရွာအုပ်စု၊ မိုးကောင်းရွာ	ကျေးရွာ	- ကျေးရွာအုပ်စု၊ မိုးကောင်းရွာ
ကျေးရွာအုပ်စု၊ မိုးကောင်းရွာ	ကျေးရွာ	- ကျေးရွာအုပ်စု၊ မိုးကောင်းရွာ
ကျေးရွာအုပ်စု၊ မိုးကောင်းရွာ	ကျေးရွာ	- ကျေးရွာအုပ်စု၊ မိုးကောင်းရွာ
ကျေးရွာအုပ်စု၊ မိုးကောင်းရွာ	ကျေးရွာ	- ကျေးရွာအုပ်စု၊ မိုးကောင်းရွာ



၇။ ကော်မတီဝင်များရွေးချယ်ခြင်းနှင့်ကျေးရွာဖွံ့ဖြိုးရေးအစီအစဉ်ဆောင်ရွက်မှုမှတ်တမ်းခါတ်ပုံများ



ကော်မတီရွေးချယ်ရန် မဲရေတွက်နေစဉ်



စီမံကိန်းမိတ်ဆက်အစည်းအဝေးမှတ်တမ်းခါတ်ပုံ



အမျိုးသမီးများပင့်ကူအိမ်ကွန်ယက်ရေးဆွဲနေစဉ်မှတ်တမ်းဓာတ်ပုံ



ကျေးရွာဖွံ့ဖြိုးရေးဦးစားပေးမဲပေးရန်တန်းပီနေကြစဉ်



ကျေးရွာလုပ်ငန်းခွဲအတွက်အခက်အခဲများဖော်ထုတ်ဆွေးနွေးစဉ်



ကော်မတီဝင်များစာရင်း

ကျေးရွာစီမံကိန်း အထောက်အကူပြု ကော်မတီဝင် စာရင်းများ			
ကျေးရွာ - ကျောက်ခိုင်း			အုပ်စု - မိုးကောင်း
စဉ်	အမည်	ကျား/မ	ရာထူး
၁	ကို ငွေ	ကျား	စောနာ့ဝန်ထမ်း
၂	ဒေါ်ဝင်း	မ	စောနာ့ဝန်ထမ်း
၃	ဒေါ်ချို	ကျား	ဒီ/ဆောက် ဥက္ကဋ္ဌ
၄	ဒေါ်ဌေး	မ	ဒီ/ဆောက် ဥက္ကဋ္ဌ
၅	ဒေါ်သန်း	ကျား	ယပ်ယူရေး ဥက္ကဋ္ဌ
၆	ဒေါ်ထူး	မ	ယပ်ယူရေး
၇	ဒေါ်အေး	ကျား	ယပ်ယူရေး
၈	ဒေါ်ပင်	မ	ယပ်ယူရေး
၉	ဒေါ်ခင်	ကျား	ယပ်ယူရေး
၁၀	ဒေါ်ဌေး	မ	ယပ်ယူရေး
၁၁	ဒေါ်ဌေး	ကျား	ကျေးရွာ ငွေစာရင်း ကိုင်
၁၂	ဒေါ်သန်း	ကျား	ဆေးကြောရေး ကော်မတီ
၁၃	ဒေါ်နီလာ	မ	ဆေးကြောရေး ကော်မတီ
၁၄	ဒေါ်ဝင်း	မ	ဆေးကြောရေး ကော်မတီ
၁၅	ဒေါ်ဝင်း	မ	ဝေဖန်အဖြေ ကိုယ်စား ဗဟို
၁၆	ဒေါ်အေး	ကျား	ဝေဖန်အဖြေ ကိုယ်စား ဗဟို
၁၇			
၁၈			
၁၉			
၂၀			
၂၁			
၂၂			
၂၃			
၂၄			
၂၅			
၂၆			
၂၇			
၂၈			
၂၉			
၃၀			



၈။ ကျေးရွာအခြေခံအချက်အလက်များ (ပုံစံ-၁) - ပထမနှစ်စက်ဝန်း

ပုံစံ - ၈ - ၁ ကျေးရွာအခြေခံအချက်အလက်များ (Form PC 1)

လက်ညှန်ရွက်၊ ကျေးရွာတစ်ရွာသို့ ပထမဆုံးမိတ်ဆက်ရေး သွားရောက်သောအခါ လူထုစည်းရုံးရေးမှူးသည် ကျေးရွာ ခေါင်းဆောင်များအား ကျေးရွာအချက်အလက်များကို မေတ္တာရပ်ခံ၍ တောင်းခံရသည်။ ဤအချက်အလက်များကို စီမံကိန်း မိတ်ဆက်အစည်းဝေးမတိုင်မီတောင်းခံရသည်။ စီမံကိန်းမိတ်ဆက်အစည်းဝေးတွင် လူထုစည်းရုံးရေးမှူးသည် ဤအချက်အလက် များအား စစ်ဆေးပြီး မှန်ကန်အောင်ပြုလုပ်ရမည်၊ ပြီးနောက်တွင် လူထုစည်းရုံးရေးမှူးမှ သတင်းအချက်အလက်ထိသို့ Tablets မှ တဆင့် ခြည့်သွင်းရမည်။

ကျေးရွာခေါင်းဆောင် အမည် ဦး ဦးဝင်း	ကျေးရွာခေါင်းဆောင်၏ ဖုန်းနံပါတ် ၀၇-၇၇၇၃၄၅၈၀၇	လူထုစည်းရုံးရေးမှူး၏ အမည် ဦးကောင်ကျော်လင်း
ပြည်နယ်တိုင်းဒေသကြီး မန္တလေး	မြို့နယ် ပြောဘွယ်	ကျေးရွာအုပ်စု ဇိုးကောင်း
		ကျေးရွာ ကျေးရွာ

က။ လူဦးရေ

လူမျိုးစု	အိမ်ထောင်စုအရေအတွက်	ကိုးကွယ်သည့်ဘာသာ	အိမ်ထောင်စုအရေအတွက်
လူမျိုးစု (၁) - မြန်မာ	၈၃	ဘာသာ (၁) - မြန်မာ	၈၃
လူမျိုးစု (၂) -----		ဘာသာ (၂) -----	
လူမျိုးစု (၃) -----		ဘာသာ (၃) -----	
လူမျိုးစုရော -----		ဘာသာရော -----	
အခြား			
	အရေအတွက်		
မသန်စွမ်းသူများ	၄		
သက်ကြီးရွယ်အိုများ (၆၅ နှစ် နှင့် အထက်)	၃၀		
စစ်ဘေးရှောင်			

	အမျိုးသား (အရေအတွက်)	အမျိုးသမီး (အရေအတွက်)
လူဦးရေ		
လူမျိုးစု (၁) မြန်မာ	၂၀၂	၂၁၅
လူမျိုးစု (၂) -----		
လူမျိုးစု (၃) -----		
အခြား		
အိမ်ထောင်ဦးစီး	၇၄	၉

(ခ) အခြေခံအထောက်အအုံ အသုံးအဆောင်များ

စာသင်ကျောင်း	အမှတ် ခြံမပါ	ကျန်းမာရေး	အမှတ် ခြံမပါ	ဘာသာရေး အထောက် အအုံများ	အမှတ် ခြံမပါ



အထက်တန်းကျောင်း	<input type="checkbox"/>	ဆေးရုံ	<input type="checkbox"/>	စေတီ	<input checked="" type="checkbox"/>
အလယ်တန်းကျောင်း	<input type="checkbox"/>	ကျန်းမာရေးဌာန	<input type="checkbox"/>	ဘုန်းကြီးကျောင်း	<input checked="" type="checkbox"/>
မူလတန်းကျောင်း	<input checked="" type="checkbox"/>	ကျန်းမာရေးဌာနခွဲ	<input type="checkbox"/>	ဟိန္ဒူဘုရားကျောင်း	<input type="checkbox"/>
ပျက်ကျကျောင်း	<input type="checkbox"/>	ဆေးပေးခန်း	<input type="checkbox"/>	ခရစ်ယာန်ကျောင်း	<input type="checkbox"/>
အခြား	<input type="checkbox"/>	အခြား	<input type="checkbox"/>	ဗလီ	<input type="checkbox"/>
				အခြား	<input type="checkbox"/>
မှတ်ချက်		မှတ်ချက်		မှတ်ချက်	

(ဂ) ကျွမ်းကျင်သူများမှတ်တမ်း (ကျေးရွာတွင်နေထိုင်သော သို့မဟုတ် တခြားရွာမှလာရောက်သော ကျွမ်းကျင်သူများ)

(၁) စာသင်ကျောင်း			(၂) ကျန်းမာရေး			(၃) လက်မှုပညာရပ်		
	ရွာတွင်နေထိုင်သူ	အခြားရွာမှလာသူ		ရွာတွင်နေထိုင်သူ	အခြားရွာမှလာသူ		ရွာတွင်နေထိုင်သူ	အခြားရွာမှလာသူ
မူလတန်းပြဆရာ/မ	<input type="checkbox"/>	<input checked="" type="checkbox"/>	ဆရာဝန်	<input type="checkbox"/>	<input type="checkbox"/>	လက်သမား	<input checked="" type="checkbox"/>	<input type="checkbox"/>
အထက်တန်းပြဆရာ/မ	<input type="checkbox"/>	<input type="checkbox"/>	လက်ထောက်ကျန်းမာရေးမှူး	<input type="checkbox"/>	<input type="checkbox"/>	ပန်းရံ	<input checked="" type="checkbox"/>	<input type="checkbox"/>
အလယ်တန်းပြဆရာ/မ	<input type="checkbox"/>	<input type="checkbox"/>	အမျိုးသမီးကျန်းမာရေးဆရာမ	<input type="checkbox"/>	<input type="checkbox"/>	လျှပ်စစ်ကျွမ်းကျင်၊ မီးသမား	<input type="checkbox"/>	<input type="checkbox"/>
ပျက်ကျဆရာ/မ	<input type="checkbox"/>	<input type="checkbox"/>	သားဖွားဆရာမ	<input type="checkbox"/>	<input type="checkbox"/>	ရေပိုက်သူလ်သူ	<input type="checkbox"/>	<input type="checkbox"/>
အခြား ၈၂၅ / ၂၃၀	<input checked="" type="checkbox"/>	<input type="checkbox"/>	ပြည်သူ့ကျန်းမာရေးလုပ်သား	<input type="checkbox"/>	<input checked="" type="checkbox"/>	စက်ပြင်ဆရာ	<input type="checkbox"/>	<input type="checkbox"/>
မှတ်ချက်			မှတ်ချက်			မှတ်ချက်		

(ဃ) ကျေးရွာသို့ ရောက်ရှိနိုင်သည့် လမ်းအခြေအနေ / ကျေးရွာတစ်ရွာသည် ၎င်း၏ ကျေးရွာအုပ်စုနှင့် ဆက်သွယ်ထားသော လမ်းအခြေအနေ (အောက်ပါတို့ကိုပိုင်းပါ)

(ကျောက်ကြမ်းလမ်း) ကတ္တရာလမ်း ကွန်ကရစ်လမ်း မော်တော်ဆိုင်ကယ်လမ်း
 ကျောက်ခင်းလမ်း မြေသားလမ်း လူသွားလမ်း အခြား _____

(င) ကျေးရွာဖွံ့ဖြိုးမှုစီမံချက်

(၁) လူထုပဟိုဠာစီမံကိန်းမစတင်မီ ဤကျေးရွာတွင်ကျေးရွာဖွံ့ဖြိုးမှု စီမံချက်ရှိခဲ့ပါသလား? ဝိုင်ပါ
 ရှိပါသည်/မရှိပါ/မသိပါ

(၂) ရှိခဲ့ပါလျှင် ဤစီမံချက်ကို မည်သည့် ခုနှစ်တွင်ပြင်ဆင်ခဲ့ပါသနည်း? နှစ်-----/မသိပါ

(၃) ဤစီမံချက်ကို ခြုံငုံမှုအတည်ပြုခဲ့ပါသလား? ပြုခဲ့ပါသည်/မပြုခဲ့ပါ /မသိပါ

(စ) ဓနိအက္ခရာအဝေး

(၁) ဤကျေးရွာ၏ပဟိုဠာမှ ၎င်းကျေးရွာအုပ်စု၏ပဟိုဠာထိ ဓနိဆိုင်မည်မျှကွာဝေးသနည်း? မိုင် ၃.၃၅ / မသိပါ

(၂) ဤကျေးရွာမှ ၎င်းကျေးရွာအုပ်စုပဟိုဠာထိ သွားလာရာတွင်ကြာမြင့်သည့်အချိန်

ခြောက်ငွေ့ ရာသီတွင်ကြာချိန်- ၃၀ မိနစ်၊ ထော်လာဂျီ/မော်တော်ဆိုင်ကယ်/ခြေလျင်/လား/မော်တော်ထုတ်/ အခြား _____

မိုးရာသီတွင်ကြာချိန်- ၄၅ မိနစ်၊ ထော်လာဂျီ/မော်တော်ဆိုင်ကယ်/ခြေလျင်/လား/မော်တော်ထုတ်/ အခြား _____



(ဆ) ပတ်ဝန်းကျင်ဆိုင်ရာ သဘာဝဘေးအန္တရာယ်

ဤကျေးရွာတွင် ရေကြီးခြင်းကိုသို့ သဘာဝဘေးအန္တရာယ်ကျရောက်ဖူးခြင်း ရှိပါသလား။

မရှိပါ ရှိပါသည် ရှိလျှင်ဖော်ပြပါ ----- ခရီးစဉ်: ၁၂.၁၂.၂၀၁၆

(ဂ) ကျေးရွာတွင် ဖွဲ့စည်းထားသော အဖွဲ့အစည်းများ

လူထုဝဟိုပြုစီမံကိန်းမတိုင်မီ ဤကျေးရွာတွင် ကျေးရွာဖွံ့ဖြိုးရေးအတွက် အစိုးရ (သို့) ရွာသားများကိုယ်တိုင်(သို့) စီမံကိန်းတစ်ခုခုမှ ဖွဲ့စည်းထားသည် အဖွဲ့အစည်းများရှိပါသလား။

(၁) -----

(၂) -----

(ဈ) အထွေထွေအုပ်ချုပ်ရေး ဦးစီးဌာန (GAD) မှ ဖတ်တမ်းတင်ထားခြင်း

ဤကျေးရွာသည် အထွေထွေအုပ်ချုပ်ရေး ဦးစီးဌာန (GAD) မှ ဖတ်တမ်းတင်ထားမှု ရှိပါသလား။

မရှိပါ ရှိပါသည်



ကျေးရွာခေါင်းဆောင်

အမည် ဦးညွှန်ဝင်း

လက်မှတ် ဇန.ဖွဲ့

လူထုစည်းရုံးရေးမှူး

အမည် ဦးစောဝိကျော်စွာ

လက်မှတ် ဇန.ဖွဲ့



ဒုတိယနှစ်စက်ဝန်း

ပုံစံ - စ - ၁ ကျေးရွာအခြေခံအချက်အလက်များ (Form PC 1)

လမ်းညွှန်ချက်၊ ကျေးရွာတစ်ရွာသို့ ပထမဆုံးမိတ်ဆက်ရေး သွားရောက်သောအခါ လူထုစည်းရုံးရေးမှူးသည် ကျေးရွာခေါင်းဆောင်များအား ကျေးရွာအချက်အလက်များကို မေတ္တာရပ်ခံ၍ တောင်းခံရသည်။ ဤအချက်အလက်များကို စီမံကိန်းမိတ်ဆက်အစည်းဝေးမတိုင်မီတောင်းခံရမည်။ စီမံကိန်းမိတ်ဆက်အစည်းဝေးတွင် လူထုစည်းရုံးရေးမှူးသည် ဤအချက်အလက်များအား စစ်ဆေးပြီး မှန်ကန်အောင်ပြုလုပ်ရမည်။ ပြီးနောက်တွင် လူထုစည်းရုံးရေးမှူးမှ သတင်းအချက်အလက်ထံသို့ Tablets မှ တာဆင့် ဖြည့်သွင်းရမည်။

ကျေးရွာခေါင်းဆောင် အမည်: ဦးညွန့်ဝင်း ကျေးရွာခေါင်းဆောင်၏ ဖုန်းနံပါတ်: ၀၅-၄၅၂၇၄၄၂၈၈၅ လူထုစည်းရုံးရေးမှူး၏ အမည်: ဦးကျော်ကျော်လင်း

ပြည်နယ်/တိုင်းဒေသကြီး: မန္တလေး မြို့နယ်: ဗဟိုဘယ် ကျေးရွာအုပ်စု: ဖိုးကောင်း ကျေးရွာ: ကျောက်ဖိုး

က။ လူဦးရေ

လူမျိုးစု	အိမ်ထောင်စုအရေအတွက်	ကိုးကွယ်သည့်ဘာသာ	အိမ်ထောင်စုအရေအတွက်
လူမျိုးစု (၁) -- <u>ဗမာ</u> -----	<u>၈၃</u>	ဘာသာ (၁) -- <u>ဗုဒ္ဓ</u> -----	<u>၈၃</u>
လူမျိုးစု (၂) -----		ဘာသာ (၂) -----	
လူမျိုးစု (၃) -----		ဘာသာ (၃) -----	
လူမျိုးစုရော -----		ဘာသာရော -----	
အခြား:			
	အရေအတွက်		
မသန်စွမ်းသူများ:	<u>၅</u>		
သက်ကြီးရွယ်အိုများ (၆၅ နှစ် နှင့် အထက်)	<u>၃၀</u>		
စစ်ဘေးရှောင်	<u>-</u>		

	အမျိုးသား (အရေအတွက်)	အမျိုးသမီး (အရေအတွက်)
လူဦးရေ <u>၄၁၇</u>	<u>၂၀၂</u>	<u>၂၁၅</u>
လူမျိုးစု (၁) -- <u>ဗမာ</u> -----		
လူမျိုးစု (၂) -----		
လူမျိုးစု (၃) -----		
အခြား:		
အိမ်ထောင်ဦးစီး:	<u>၇၃</u>	<u>၅၀</u>

(ခ) အခြေခံအဆောက်အအုံ အသုံးအဆောင်များ

စာသင်ကျောင်း	အမှတ် ခြံပိ	ကျန်းမာရေး	အမှတ် ခြံပိ	ဘာသာရေး အဆောက် အအုံများ	အမှတ် ခြံပိ



အထက်တန်းကျောင်း	<input type="checkbox"/>	ဆေးရုံ	<input type="checkbox"/>	ဇေတီ	<input checked="" type="checkbox"/>
အလယ်တန်းကျောင်း	<input type="checkbox"/>	ကျန်းမာရေးဌာန	<input type="checkbox"/>	ဘုန်းကြီးကျောင်း	<input checked="" type="checkbox"/>
မူလတန်းကျောင်း	<input checked="" type="checkbox"/>	ကျန်းမာရေးဌာနခွဲ	<input type="checkbox"/>	ဟိန္ဒူဘုရားကျောင်း	<input type="checkbox"/>
မူကြိုကျောင်း	<input type="checkbox"/>	ဆေးပေးခန်း	<input type="checkbox"/>	ရေစိုက်ယာဉ်ကျောင်း	<input type="checkbox"/>
အခြား	<input type="checkbox"/>	အခြား	<input type="checkbox"/>	ဇလီ	<input type="checkbox"/>
မှတ်ချက်		မှတ်ချက်		အခြား	<input type="checkbox"/>
				မှတ်ချက်	

(ဂ) ကျွမ်းကျင်သူများမှတ်တမ်း (ကျေးရွာတွင်နေထိုင်သော သို့မဟုတ် တခြားရွာမှလာရောက်သော ကျွမ်းကျင်သူများ)

(ခ) စာသင်ကျောင်း			(င) ကျန်းမာရေး			(ခု) လက်မှုပညာရှင်		
	ရွာတွင်နေထိုင်သူ	အခြားရွာမှလာသူ		ရွာတွင်နေထိုင်သူ	အခြားရွာမှလာသူ		ရွာတွင်နေထိုင်သူ	အခြားရွာမှလာသူ
မူလတန်းပြဆရာ/မ	<input type="checkbox"/>	<input checked="" type="checkbox"/>	ဆရာဝန်	<input type="checkbox"/>	<input type="checkbox"/>	လက်သမား	<input checked="" type="checkbox"/>	<input type="checkbox"/>
အထက်တန်းပြဆရာ/မ	<input type="checkbox"/>	<input type="checkbox"/>	လက်ထောက်ကျန်းမာရေးမှူး	<input type="checkbox"/>	<input type="checkbox"/>	ပန်းရံ	<input type="checkbox"/>	<input checked="" type="checkbox"/>
အလယ်တန်းပြဆရာ/မ	<input type="checkbox"/>	<input type="checkbox"/>	အမျိုးသမီးကျန်းမာရေးဆရာမ	<input type="checkbox"/>	<input type="checkbox"/>	လျှပ်စစ်ကျွမ်းကျင်ပီးသမား	<input checked="" type="checkbox"/>	<input type="checkbox"/>
မူကြိုဆရာ/မ	<input type="checkbox"/>	<input type="checkbox"/>	သားဖွားဆရာမ	<input type="checkbox"/>	<input type="checkbox"/>	ရေပိုက်သူယ်သူ	<input checked="" type="checkbox"/>	<input type="checkbox"/>
အခြား စာရွက်လုပ်	<input checked="" type="checkbox"/>	<input type="checkbox"/>	ပြည်သူ့ကျန်းမာရေးလုပ်သား	<input type="checkbox"/>	<input type="checkbox"/>	စက်ပြင်ဆရာ	<input checked="" type="checkbox"/>	<input type="checkbox"/>
မှတ်ချက်			မှတ်ချက်			မှတ်ချက်		

(ဃ) ကျေးရွာသို့ ရောက်ရှိနိုင်သည့် လမ်းအခြေအနေ / ကျေးရွာတစ်ရွာသည် ၎င်း၏ ကျေးရွာအုပ်စုနှင့် ဆက်သွယ်ထားသော လမ်းအခြေအနေ (အောက်ဖိတို့ကိုစိုင်းပါ)

ကျောက်ကြမ်းလမ်း ကတ္တရာလမ်း ကွန်ကရစ်လမ်း မော်တော်ဆိုင်ကယ်လမ်း
ကျောက်ခင်းလမ်း မြေသားလမ်း လူသွားလမ်း အခြား _____

(င) ကျေးရွာဖွံ့ဖြိုးမှုစီမံချက်
 (၁) လူထုဝဟိုပြုစီမံကိန်းပစတင်မှ ဤကျေးရွာတွင်ကျေးရွာဖွံ့ဖြိုးမှုစီမံချက်ရှိခဲ့ပါသလား? ရှိပါသည်/မရှိပါ/မသိပါ
 (၂) ရှိခဲ့ပါလျှင် ဤစီမံချက်ကို မည်သည့် ခုနှစ်တွင်ပြင်ဆင်ခဲ့ပါသနည်း? နှစ်-----/မသိပါ
 (၃) ဤစီမံချက်ကို ဖြိုးနယ်မှအတည်ပြုခဲ့ပါသလား? ပြုခဲ့ပါသည်/မပြုခဲ့ပါ /မသိပါ

(စ) ခရီးအကွာအဝေး
 (၁) ဤကျေးရွာ၏ဝဟိုမှ ၎င်းကျေးရွာအုပ်စု၏ဝဟိုအထိ ခရီးခိုင်မည်မျှကွာဝေးသနည်း? မိုင်---၅---/မသိပါ
 (၂) ဤကျေးရွာမှ ၎င်းကျေးရွာအုပ်စုဝဟိုအထိ သွားလာရာတွင်ကြာမြင့်သည့်အချိန်
 ခြောက်သွေ့ ရာသီတွင်ကြာချိန်-----၅၂----- ထော်လာဂျီ/မော်တော်ဆိုင်ကယ်/ခြေလျင်/လာ/မော်တော်ဘုတ်/
 အခြား-----
 မိုးရာသီတွင်ကြာချိန်-----၃၀----- ထော်လာဂျီ/မော်တော်ဆိုင်ကယ်/ခြေလျင်/လာ/မော်တော်ဘုတ်/
 အခြား-----





(ဆ) ပတ်ဝန်းကျင်ဆိုင်ရာ သဘာဝဘေးအန္တရာယ်
 ဤကျေးရွာတွင် ရေကြီးခြင်းကဲ့သို့ သဘာဝဘေးအန္တရာယ်ကူးရောက်ဖူးခြင်း ရှိပါသလား။
 မရှိပါ ရှိပါသည် ရှိလျှင်ဖော်ပြပါ -----

(ဇ) ကျေးရွာတွင် ဖွဲ့စည်းထားသော အဖွဲ့အစည်းများ
 လူထုဝဟိုပြုစီမံကိန်းမတိုင်မီ ဤကျေးရွာတွင် ကျေးရွာဖွံ့ဖြိုးရေးအတွက် အစိုးရ (သို့) ရွာသားများကိုယ်တိုင်(သို့) စီမံကိန်းတစ်ခုခု
 ဖွဲ့စည်းထားသည့် အဖွဲ့အစည်းများရှိပါသလား။

- (၁) ကုမ္ပဏီများ ပြုလုပ်ခြင်း -----
- (၂) -ကျေးရွာ နှင့် ပတ်ဝန်းကျင် -----

(ဈ) အထွေထွေအုပ်ချုပ်ရေး ဦးစီးဌာန (GAD) မှ မှတ်တမ်းတင်ထားခြင်း
 ဤကျေးရွာသည် အထွေထွေအုပ်ချုပ်ရေး ဦးစီးဌာန (GAD) မှ မှတ်တမ်းတင်ထားမှု ရှိပါသလား။
 မရှိပါ ရှိပါသည်

ကျေးရွာခေါင်းဆောင်	အမည်	ခိုင်အောင်
	လက်မှတ်	 နေ့စွဲ ၂၄.၁၂.၂၀၁၇
လူထုစည်းရုံးရေးမှူး	အမည်	ဦးကျော်ကျော်လှိုင်
	လက်မှတ်	 နေ့စွဲ ၂၄.၁၂.၂၀၁၇



တတိယနှစ်စက်ဝန်း

ပုံစံ - ၈ - ၁ ကျေးရွာအခြေခံအချက်အလက်များ (Form PC 1)

လမ်းညွှန်ချက်၊ ကျေးရွာတစ်ရွာသို့ ပထမဆုံးမိတ်ဆက်ခရီး သွားရောက်သောအခါ လူထုစည်းရုံးရေးမှူးသည် ကျေးရွာခေါင်းဆောင်များအား ကျေးရွာအချက်အလက်များကို မေတ္တာရပ်ခံ၍ တောင်းခံရသည်။ ဤအချက်အလက်များကို စီမံကိန်းမိတ်ဆက်အစည်းဝေးမတိုင်မီတောင်းခံရမည်။ စီမံကိန်းမိတ်ဆက်အစည်းဝေးတွင် လူထုစည်းရုံးရေးမှူးသည် ဤအချက်အလက်များအား စစ်ဆေးပြီး မှန်ကန်အောင်ပြုလုပ်ရမည်။ ပြီးနောက်တွင် လူထုစည်းရုံးရေးမှူးမှ သတင်းအချက်အလက်ထံသို့ Tablets မှ တဆင့် ပြည့်သွင်းရမည်။

ကျေးရွာခေါင်းဆောင် အမည် ဦးဇော်ဝင်း	ကျေးရွာခေါင်းဆောင်၏ ဖုန်းနံပါတ် ၀၄ - ၄၆ ၇၄၄၄ ၇၈၉	လူထုစည်းရုံးရေးမှူး၏ အမည် ဦးရဲကော်
ပြည်နယ်/တိုင်းဒေသကြီး	မြို့နယ်	ကျေးရွာအုပ်စု
		ကျေးရွာ အကျဉ်းချုပ်

က၊ လူဦးရေ

လူမျိုးစု	အိမ်ထောင်စုအရေအတွက်	ကိုးကွယ်သည့်ဘာသာ	အိမ်ထောင်စုအရေအတွက်
လူမျိုးစု (၁) -----	၈၄	ဘာသာ (၁) -----	၈၄
လူမျိုးစု (၂) -----		ဘာသာ (၂) -----	
လူမျိုးစု (၃) -----		ဘာသာ (၃) -----	
လူမျိုးစုရော -----		ဘာသာရော -----	
အခြား	အရေအတွက်		
မသန်စွမ်းသူများ	၅၉		
သက်ကြီးရွယ်အိုများ (၆၅ နှစ် နှင့် အထက်)	၃၀		
စစ်ဘေးရှောင်			

	အမျိုးသား (အရေအတွက်)	အမျိုးသမီး (အရေအတွက်)
လူဦးရေ		
လူမျိုးစု (၁) -----	၂၅၀	၂၂၆
လူမျိုးစု (၂) -----		
လူမျိုးစု (၃) -----		
အခြား		
အိမ်ထောင်ဦးစီး	၇၇	၇

(ခ) အခြေခံအောက်အဖွဲ့ အသုံးအဆောင်များ

စာသင်ကျောင်း	အမှတ် ခြံမပါ	ကျန်းမာရေး	အမှတ် ခြံမပါ	ဘာသာရေး အဆောက် အအုံများ	အမှတ် ခြံမပါ
မူလကျောင်း	<input type="checkbox"/>	တိုက်နယ်ဆေးရုံ	<input type="checkbox"/>	ဝေဇီ	<input checked="" type="checkbox"/>



မူလတန်းကျောင်း	<input checked="" type="checkbox"/>	ကျန်းမာရေးဌာန	<input type="checkbox"/>	ဘုန်းကြီးကျောင်း	<input checked="" type="checkbox"/>
မူလဥက္ကဋ္ဌကျောင်း	<input type="checkbox"/>	ကျန်းမာရေးဌာနခွဲ	<input type="checkbox"/>	ဟိန္ဒူဘုရားကျောင်း	<input type="checkbox"/>
အလယ်တန်းကျောင်း	<input type="checkbox"/>	ဆေးပေးခန်း	<input type="checkbox"/>	ခရစ်ယာန်ကျောင်း	<input type="checkbox"/>
လယ်လွန်ကျောင်း	<input type="checkbox"/>	အခြား	<input type="checkbox"/>	ဗလီ	<input type="checkbox"/>
အထက်တန်းကျောင်း	<input type="checkbox"/>			အခြား	<input type="checkbox"/>
အခြား	<input type="checkbox"/>				
မှတ်ချက်		မှတ်ချက်		မှတ်ချက်	

(ဂ) ကျွမ်းကျင်သူများမှတ်တမ်း (ကျေးရွာတွင်နေထိုင်သော သို့မဟုတ် တခြားရွာမှလာရောက်သော ကျွမ်းကျင်သူများ)

(၁) စာသင်ကျောင်း			(၂) ကျန်းမာရေး			(၃) လက်မှုပညာရှင်		
	ရွာတွင်နေထိုင်သူ	အခြားရွာမှလာသူ		ရွာတွင်နေထိုင်သူ	အခြားရွာမှလာသူ		ရွာတွင်နေထိုင်သူ	အခြားရွာမှလာသူ
ဘန်းပြဆရာ/မ	<input type="checkbox"/>	<input checked="" type="checkbox"/>	ဆရာဝန်	<input type="checkbox"/>	<input type="checkbox"/>	လက်သမား	<input checked="" type="checkbox"/>	<input checked="" type="checkbox"/>
အထက်တန်းပြဆရာ/မ	<input type="checkbox"/>	<input type="checkbox"/>	လက်ထောက်ကျန်းမာရေးမှူး	<input type="checkbox"/>	<input type="checkbox"/>	ဝန်းရံ	<input checked="" type="checkbox"/>	<input type="checkbox"/>
အလယ်တန်းပြဆရာ/မ	<input type="checkbox"/>	<input type="checkbox"/>	အမျိုးသမီးကျန်းမာရေးဆရာမ	<input type="checkbox"/>	<input type="checkbox"/>	လျှပ်စစ်ကျွမ်းကျင်မီးသမား	<input checked="" type="checkbox"/>	<input type="checkbox"/>
မူကြံဆရာ/မ	<input type="checkbox"/>	<input type="checkbox"/>	သားဖွားဆရာမ	<input type="checkbox"/>	<input checked="" type="checkbox"/>	ရေပိုက်သွယ်သူ	<input checked="" type="checkbox"/>	<input type="checkbox"/>
အခြား	<input checked="" type="checkbox"/>	<input type="checkbox"/>	ပြည်သူ့ကျန်းမာရေးလုပ်သား	<input type="checkbox"/>	<input checked="" type="checkbox"/>	စက်ပြင်ဆရာ	<input checked="" type="checkbox"/>	<input type="checkbox"/>
မှတ်ချက်			မှတ်ချက်			မှတ်ချက်		

(ဃ) ကျေးရွာသို့ ရောက်ရှိနိုင်သည့် လမ်းအခြေအနေ / ကျေးရွာတစ်ရွာသည် ၎င်း၏ ကျေးရွာအုပ်စုနှင့် ဆက်သွယ်ထားသော လမ်းအခြေအနေ (အောက်ပါတို့ကိုပိုင်းပါ)

ကျောက်ကြမ်းလမ်း: _____
 ကတ္တရာလမ်း: _____
 ကွန်ကရစ်လမ်း: _____
 မော်တော်ဆိုင်ကယ်လမ်း: _____
 ကျောက်ခင်းလမ်း: _____
 မြေသားလမ်း: _____
 လူသွားလမ်း: _____
 အခြား: _____

(င) ကျေးရွာဖွံ့ဖြိုးမှုစီမံချက်

(၁) လူထုပဟိုပြုစီမံကိန်းမစတင်မှီ ဤကျေးရွာတွင်ကျေးရွာဖွံ့ဖြိုးမှု စီမံချက်ရှိခဲ့ပါသလား? ပိုင်းပါ

(၂) ရှိခဲ့ပါလျှင် ဤစီမံချက်ကို မည်သည့် ခုနှစ်တွင်ပြင်ဆင်ခဲ့ပါသနည်း? ရှိပါသည်/မရှိပါ/မသိပါ

(၃) ဤစီမံချက်ကို မြို့နယ်မှအတည်ပြုခဲ့ပါသလား? နှစ်-----/မသိပါ

ပြုခဲ့ပါသည်/မပြုခဲ့ပါ/မသိပါ

(စ) ခရီးအကွာအဝေး

(၁) ဤကျေးရွာ၏ပဟိုမှ ၎င်းကျေးရွာအုပ်စု၏ပဟိုအထိ ခရီးမိုင်မည်မျှကွာဝေးသနည်း? မိုင် ၁.၅ / မသိပါ

(၂) ဤကျေးရွာမှ ၎င်းကျေးရွာအုပ်စုပဟိုအထိ သွားလာရာတွင်ကြာမြင့်သည့်အချိန်။ ၄၅ မိနစ်

ခြောက်သွေ့ရာသီတွင်ကြာချိန်-----၄၅ မိနစ်----- ထော်လာရီ/မော်တော်ဆိုင်ကယ်/ခြေလျင်/လား/မော်တော်ဘုတ်/
အခြား-----

မိုးရာသီတွင်ကြာချိန်-----၄၅ မိနစ်----- ထော်လာရီ/မော်တော်ဆိုင်ကယ်/ခြေလျင်/လား/မော်တော်ဘုတ်/



အခြား -----

(ဇ) ပတ်ဝန်းကျင်ဆိုင်ရာ သဘာဝဘေးအန္တရာယ်

ဤကျေးရွာတွင် ရေကြီးခြင်းကဲ့သို့ သဘာဝဘေးအန္တရာယ်ကျရောက်ဖူးခြင်း ရှိပါသလား။

မရှိပါ ရှိပါသည် ရှိလျှင်ဖော်ပြပါ -----

(ဇ) ကျေးရွာတွင် ဖွဲ့စည်းထားသော အဖွဲ့အစည်းများ

လူထုပဟိုပြုစီမံကိန်းမတိုင်မီ ဤကျေးရွာတွင် ကျေးရွာဖွံ့ဖြိုးရေးအတွက် အစိုးရ (သို့) ရွာသားများကိုယ်တိုင်(သို့) စီမံကိန်းတစ်ခုခုမှ ဖွဲ့စည်းထားသည့် အဖွဲ့အစည်းများရှိပါသလား။

(၁) -----

(၂) -----

(ဈ) အထွေထွေအုပ်ချုပ်ရေး ဦးစီးဌာန (GAD) မှ မှတ်တမ်းတင်ထားခြင်း

ဤကျေးရွာသည် အထွေထွေအုပ်ချုပ်ရေး ဦးစီးဌာန (GAD) မှ မှတ်တမ်းတင်ထားမှု ရှိပါသလား။

မရှိပါ ရှိပါသည်

ကျေးရွာခေါင်းဆောင်

အမည် ဦး ဥပဇ္ဇာဝစ်

လက်မှတ်  နေ့

လူထုစည်းရုံးရေးမှူး

အမည် ဦး ရဲကင်

လက်မှတ်  နေ့စွဲ

စတုတ္ထနှစ်စက်ဝန်း



ပုံစံ - ၈ - ၁ ကျေးရွာအခြေခံအချက်အလက်များ (Form PC 1)

လမ်းညွှန်ချက်၊ ကျေးရွာတစ်ရွာသို့ ပထမဆုံးမိတ်ဆက်ရန်အတွက် ရောက်သောအခါ လူထုစည်းရုံးရေးမှူးသည် ကျေးရွာခေါင်းဆောင်များအား ကျေးရွာအချက်အလက်များကို ပေတ္တ ရပ်ခံ၍ တောင်းခံရသည်။ ဤအချက်အလက်များကို မိမိကိုင်ဆောင်ထားသော စာတမ်းများကို ပြန်လည်စစ်ဆေးရမည်။ စစ်ဆေးပြီးနောက်တွင် လူထုစည်းရုံးရေးမှူးမှ သတင်းအချက်အလက်ထုတ်ပြန်မှု၊ Tablets မှ စတင်ပြုစုသွင်းရမည်။

ကျေးရွာခေါင်းဆောင် အမည် ဦးဇော်ဝင်း	ကျေးရွာခေါင်းဆောင်၏ ဖုန်းနံပါတ် ၀၉-၄၅၃၇၄၄၃၈၈	လူထုစည်းရုံးရေးမှူး၏အမည် ဦးဂျွန်
မြိုင်နယ်တိုင်းဒေသကြီး မန္တလေး	မြို့နယ် ဗဟိုဥက္ကဋ္ဌ	ကျေးရွာအုပ်စု ဦးကောင်း
		ကျေးရွာ ကျောက်ခို

က၊ လူဦးရေ

လူမျိုးစု	အိမ်ထောင်စုအရေအတွက်	ကိုးကွယ်သည့်ဘာသာ	အိမ်ထောင်စုအရေအတွက်
လူမျိုးစု (၁) မြန်မာ	၈၄	ဘာသာ(၁) မြန်မာ	၈၄
လူမျိုးစု (၂) -----		ဘာသာ(၂) -----	
လူမျိုးစု (၃) -----		ဘာသာ(၃) -----	
လူမျိုးစုစေ့ -----		ဘာသာစေ့ -----	
အခြား			
အရေအတွက်			
မသန်စွမ်းသူများ			
သက်ကြီးရွယ်အိုများ (၆၅ နှစ် နှင့် အထက်)	၅		
စစ်ဘေးရှောင်	၃၀		



	အမျိုးသား(အရေအတွက်)	အမျိုးသမီး(အရေအတွက်)	စုစုပေါင်းအရေအတွက်
လူဦးရေ			
လူမျိုးစု (၁)-----	၂၁၀	၂၂၆	၄၃၆
လူမျိုးစု (၂)-----			
လူမျိုးစု (၃)-----			
အခြား			
အိမ်ထောင်စဉ်းစီး	၇၇	၇	၈၄

(ခ) အခြေခံအဆောက်အအုံ အသုံးအဆောင်များ

စာသင်ကျောင်း	အမှတ် ခြံမိ	ကျွန်းမာစု	အမှတ် စင်မိ	ဘာသာရေးအဆောက် အအုံများ	အမှတ် ခြံမိ
အထက်တန်းကျောင်း	<input type="checkbox"/>	ဆေးရုံ	<input type="checkbox"/>	စေတီ	<input checked="" type="checkbox"/>
အလယ်တန်းကျောင်း	<input type="checkbox"/>	ကျွန်း၊ ဝေးရာဌာန	<input type="checkbox"/>	ဘုန်းကြီးကျောင်း	<input checked="" type="checkbox"/>
မူလတန်းကျောင်း	<input checked="" type="checkbox"/>	ကျွန်း၊ ဝေးရာဌာနခွဲ	<input type="checkbox"/>	ဟိန္ဒူဘုရားကျောင်း	<input type="checkbox"/>
မူကြိုကျောင်း	<input type="checkbox"/>	ဆေးပေးခန်း	<input type="checkbox"/>	ရေစိမ့်ယာန်ကျောင်း	<input type="checkbox"/>
အခြား	<input type="checkbox"/>	အခြား	<input type="checkbox"/>	ဗလီ	<input type="checkbox"/>
				အခြား	<input type="checkbox"/>
မှတ်ချက်		မှတ်ချက်		မှတ်ချက်	



(ဂ) ကျွမ်းကျင်သူများမှတ်တမ်း (ကျေးရွာတွင်နေထိုင်သော သို့မဟုတ် တခြားရွာမှလာရောက်သောကျွမ်းကျင်သူများ)

(၁) ကဆင်ကျောင်း			(၂) ကျန်းမာရေး			(၃) လက်မှည့်ရှင်		
	ရွာတွင်နေထိုင်သူ	အခြားရွာမှလာသူ		ရွာတွင်နေထိုင်သူ	အခြားရွာမှလာသူ		ရွာတွင်နေထိုင်သူ	အခြားရွာမှလာသူ
မူလတန်းပြဆရာ/မ	<input type="checkbox"/>	<input checked="" type="checkbox"/>	ဆရာဝန်	<input type="checkbox"/>	<input type="checkbox"/>	လက်သမား	<input checked="" type="checkbox"/>	<input checked="" type="checkbox"/>
အထက်တန်းပြဆရာ/မ	<input type="checkbox"/>	<input type="checkbox"/>	လက်ထောက်ကျန်းမာရေးမှူး	<input type="checkbox"/>	<input type="checkbox"/>	ပန်းရံ	<input checked="" type="checkbox"/>	<input checked="" type="checkbox"/>
အလယ်တန်းပြဆရာ/မ	<input type="checkbox"/>	<input type="checkbox"/>	အကြံပေးကျန်းမာရေးဆရာမ	<input type="checkbox"/>	<input type="checkbox"/>	လျှပ်စစ်ကျွမ်းကျင်ပီးသမား	<input checked="" type="checkbox"/>	<input checked="" type="checkbox"/>
မူကြံဆရာ/မ	<input type="checkbox"/>	<input type="checkbox"/>	သားမွေးဆရာ	<input type="checkbox"/>	<input checked="" type="checkbox"/>	ရေပိုက်သွယ်သူ	<input checked="" type="checkbox"/>	<input checked="" type="checkbox"/>
အခြား	<input type="checkbox"/>	<input type="checkbox"/>	ပြည်သူ့ကျန်းမာရေးလုပ်သား	<input type="checkbox"/>	<input checked="" type="checkbox"/>	တက်ပြင်ဆရာ	<input checked="" type="checkbox"/>	<input type="checkbox"/>
မှတ်ချက်			မှတ်ချက်			မှတ်ချက်		

(ဃ) ကျေးရွာသို့ ရောက်ရှိနိုင်သည့်လမ်းအခြေအနေ / ကျေးရွာ တစ်ရွာသည် ၎င်း၏ကျေးရွာအုပ်စုနှင့် ဆက်သွယ်ထားသောလမ်းအခြေအနေ (အောက်ပါတို့ကိုပိုင်းပါ)

- ကျောက်ကြမ်းလမ်း
- ကတ္တရာလမ်း
- ကွန်ကရစ်လမ်း
- မော်တော်ဆိုင်ကယ်လမ်း
- ကျောက်စင်းလမ်း
- ခြေသားလမ်း
- လှသွားလမ်း
- အခြား _____

(င) ကျေးရွာရှိ ဖြန့်ဖြူးပံ့ပိုးမှု

- (၁) လူထုထုတ်ပြန်ပံ့ပိုးမှုမတင်မီ ဤကျေးရွာတွင် ကျေးရွာရှိ ဖြန့်ဖြူးပံ့ပိုးမှု စီမံချက်ရှိခဲ့ပါသလား? ပိုင်း ပါ
 - (၂) ရှိခဲ့ပါလျှင် ဤစီမံချက်ကို မည်သည့် ဝန်ထုပ်ပေးစင်စုံပါသနည်း? ရှိပါသည်/မရှိပါ/မသိပါ
 - (၃) ဤစီမံချက်ကို ဖြန့်ဖြူးပံ့ပိုးမှုအတည်ပြုခဲ့ပါသလား? နှစ်-----/၆-သီတ
- ပြုခဲ့ပါသည်/မပြုခဲ့ပါ/မသိပါ



(၁) ဝန်ထမ်းအသေး

(၁) ဤကျေးရွာ၏ဝဟိုမှ၎င်းကျေးရွာအုပ်စု၏ဝဟိုမှ၎င်း ဝယ်ဝေးနိုင်မည်မျှကွာဝေးသနည်း? မိုင်---၂---/မသိပါ

(၂) ဤကျေးရွာမှ ၎င်းကျေးရွာအုပ်စုဝဟိုအထိသွား လာရာတွင်ကြာမြင့်သည့်အချိန်။

ပြောက်သွေရာသီတွင်ကြာချိန်- ၄၅ မိနစ် ----- ဝေးတံလမ်း/မော်တော်ဆိုင်ကယ်/မြေလှုပ်/လမ်း/မော်တော်ဘုတ်/

အခြား -----

မိုးရာသီတွင်ကြာချိန်- ၄၅ မိနစ် ----- ဝေးတံလမ်း/မော်တော်ဆိုင်ကယ်/မြေလှုပ်/လမ်း/မော်တော်ဘုတ်/

အခြား -----

(ဓ) ပတ်ဝန်းကျင်ဆိုင်ရာသဘာဝဘေးအန္တရာယ်

ဤကျေးရွာတွင်ကြေကွဲခြင်းကဲ့သို့ သဘာဝဘေးအန္တရာယ်ကျရောက်ဖူးခြင်း ရှိပါသလား။

ရှိပါသည် မရှိပါသည် ရှိလျှင်ဖော်ပြပါ-----

(ဇ) ကျေးရွာတွင် ဇွဲစည်းထားသော အဖွဲ့အစည်းများ

လူထုဝဟိုပြုလုပ်ကိန်းမတိုင်မီ ဤကျေးရွာတွင် ကျေးရွာဖွံ့ဖြိုးရေးအဖွဲ့အစည်း အစိုးရ(သို့)ရွာသားများ(ကိုင်တိုင်(သို့) စီမံကိန်းဇာစ်ရာရာမှ ဇွဲစည်းထားသည့် အဖွဲ့အစည်းများရှိပါသလား။

(၁) -----

(၂) -----

(ဈ) အထွေထွေအုပ်ချုပ်ရေး ဦးစီးဌာန (GAD) မှ မှတ်တမ်းတင်ထားခြင်း

ဤကျေးရွာသည် အထွေထွေအုပ်ချုပ်ရေး ဦးစီးဌာန (GAD) မှ မှတ်တမ်းတင်ထားမှု ရှိပါသလား။

မရှိပါ ရှိပါသည်

ကျေးရွာခေါင်းဆောင်

အမည် ဦးဥန်ဝင်း

လက်မှတ် နေ့စွဲ ၆.၁၁.၂၀၁၉

လူထုဝဟိုရေးရာမှူး

အမည် ဦးဂုဏ်

လက်မှတ် နေ့စွဲ ၆.၁၁.၂၀၁၉



၉။ ပုံစံ ၈-၂။ စီမံကိန်းစက်ဝန်းအချိန်ဇယား - ပထမနှစ်စက်ဝန်း

ပုံစံ - ၈ - ၂ - စီမံကိန်းစက်ဝန်းအချိန်ဇယား (PC 2)

လမ်းညွှန်ရွာကမ်း သက်ဆိုင်ရာလူထုစည်းရုံးရေးမှူး/လက်ထောက်နည်းညွှန်မှူးများမှ စီမံကိန်းစက်ဝန်းအဆင့်တစ်ခုစီဖြိုခီးတိုင်း ကျေးရွာနှင့် ကျေးရွာအုပ်စုအတွက် ဤပုံစံကို ဖြည့်သွင်းရမည်။

စည်းရုံးရေးမှူး/ဝန်ထမ်း အမည် ခေါ်ဝေါ်တာစန္ဒာ စက်ဝန်းအားအမှတ်ပြုပါ စက်ဝန်း(၁) စက်ဝန်း(၂) စက်ဝန်း(၃)

နေ့စွဲ ၂၆. ၃. ၂၀၁၇ စက်ဝန်း (၄)

ပြည်နယ်/တိုင်း မန္တလေး မြို့နယ် ချောက်ပွယ် ကျေးရွာအုပ်စု မိုးကောင်း ကျေးရွာ ကျောက်ဆုံ

စီမံကိန်းစက်ဝန်းအချိန်ဇယား	နေ့စွဲ		အစည်းအဝေးအတွက်စီမံကိန်းစက်ဝန်းအချိန်ဇယား			
	စတင်သည့်နေ့	ပြီးဆုံးသည့်နေ့	အမျိုးသားအရေအတွက်	အမျိုးသမီးအရေအတွက်	အသီးထောင်စုအရေအတွက်	လူမျိုးစုတက်ရောက်သူအရေအတွက်နှင့် လူမျိုးစုအမည်
၁။ ကျေးရွာစီမံကိန်း စီမံကိန်းစက်ဝန်းအစည်းအဝေး	၂၅.၃.၂၀၁၇	၂၅.၃.၂၀၁၇	၃၁	၂၆	၅၇	၅၇ မဃာ
၂။ ကျေးရွာဖွံ့ဖြိုးရေး စီမံချက်ရေးဆွဲခြင်းအစည်းအဝေး	၂၆.၃.၂၀၁၇	၂၆.၃.၂၀၁၇	၄၈	၄၅	၉၃	၉၃ မဃာ
၃။ ကျေးရွာအုပ်စု လုပ်ငန်းဆုံးဖြတ်ချက်ချသည့်အစည်းအဝေး	၂၈.၃.၂၀၁၇	၂၈.၃.၂၀၁၇	၂၆	၁၂	၃၈	၃၈ မဃာ
၄။ မြို့နယ်အဆင့် စီမံကိန်းရေးဆွဲရေး နှင့် အကောင်အထည်ဖော်ရေးကော်မတီ၏ စီမံကိန်း သုံးသပ်မှုအစည်းအဝေး			မလို	မလို	မလို	မလို
၅။ မြို့နယ် စီမံကိန်းရေးဆွဲရေး နှင့် အကောင်အထည်ဖော်ရေး ကော်မတီ၏ဆုံးဖြတ်ချက်ကို ရွာသို့ အသိပေးအကြောင်းကြားသည့် အစည်းအဝေး	၂၈.၅.၂၀၁၇	၂၈.၅.၂၀၁၇	၃၆	၂၀	၅၆	၅၆ မဃာ
၆။ စီမံကိန်းလုပ်ငန်းစဉ်စီမံချက်ရေးဆွဲခြင်းအစည်းအဝေး						
၆.၁။ စီမံကိန်းလုပ်ငန်း အကောင်အထည်ဖော်ရေးအစီအစဉ် ရေးဆွဲခြင်း	၂၈.၅.၂၀၁၇	၂၈.၅.၂၀၁၇	၃၆	၂၁	၅၇	၅၇ မဃာ



၆.၂။ ဝယ်ယူရေးအစီအစဉ် ရေးဆွဲခြင်း	၂၀၂၀.၅.၂၀၀၇	၂၀၂၀.၅.၂၀၀၇	၂၀	၅၇	၅၇	မဟာ
၆.၃။ သင်္ဘောရေးရာကုန်ကျမှု လျာထားအစီအစဉ် ရေးဆွဲခြင်း	၂၀၂၀.၅.၂၀၀၇	၂၀၂၀.၅.၂၀၀၇	၇	၂၆	၂၆	မဟာ
၆.၄။ ပြင်/ထိန်းသိမ်းရေးအစီအစဉ် ရေးဆွဲခြင်း	၂၀၂၀.၅.၂၀၀၇	၂၀၂၀.၅.၂၀၀၇	၂၁	၅၇	၅၇	မဟာ
၇။ စီမံကိန်းလုပ်ငန်းခွဲ တိုးတက်မှု စောင့်ကြည့် အစည်းအဝေး						
၇.၁။ အစည်းအဝေး ပထမအကြိမ်	၁၆.၆.၂၀၀၇	၁၆.၆.၂၀၀၇	၁၅	၃၃	၃၃	မဟာ
၇.၂။ အစည်းအဝေး ဒုတိယအကြိမ်						
၇.၃။ အစည်းအဝေး တတိယအကြိမ်						
၈။ စီမံကိန်းလုပ်ငန်းခွဲ အပြီးသတ်စစ်ဆေးခြင်း အစည်းအဝေး	၂၀၂၀.၅.၂၀၀၇	၂၀၂၀.၅.၂၀၀၇	၇	၁၆	၁၆	မဟာ
၉။ လုပ်ထမ်းဆောင်မှုအစည်းအဝေး	၂၀၂၀.၅.၂၀၀၇	၂၀၂၀.၅.၂၀၀၇	၂၀	၅၅	၅၅	မဟာ



ဒုတိယနှစ်စက်ဝန်း

ပုံစံ - ၀ - ၂ - စီမံကိန်းစက်ဝန်းအချိန်ဇယား (PC 2)

လမ်းညွှန်ချက်၊ သက်ဆိုင်ရာလူထုစည်းရုံးရေးမျိုး/လက်ထောက်နည်းပညာမျိုးများမှ စီမံကိန်းစက်ဝန်းအဆင့်တစ်ခုစီပြီးစီးစဉ်၊ ကျေးရွာနှင့် ကျေးရွာအုပ်စုအတွက် ဤပုံစံကို ဖြည့်သွင်းရမည်။

စည်းရုံးရေးမျိုး/ဝန်ထမ်း အမည် ဦးကောင်လှော်လင်း

နေ့စွဲ ၂၄.၁၁.၂၀၁၇

စက်ဝန်းအားအမှတ်ပြစ်ပါ စက်ဝန်း(၁) စက်ဝန်း(၂) စက်ဝန်း(၃)

ဝန်ထမ်း(၄)

ပြည်နယ်/တိုင်း မန္တလေး မြို့နယ် ပွင့်ကွယ် ကျေးရွာအုပ်စု ပျံးကောင် ကျေးရွာ ကျေးရွာလုံး

စီမံကိန်းဆောင်ရွက်မှုအဆင့်များ	နေ့စွဲ		အစည်းအဝေးတွင်တက်ရောက်သူအရေအတွက်			
	စတင်သည့်နေ့	ပြီးဆုံးသည့်နေ့	အမျိုးသားအရေအတွက်	အမျိုးသမီးအရေအတွက်	အိမ်ထောင်စုအရေအတွက်	လူမျိုးစုတစ်ရပ်စပ်အရေအတွက်နှင့် လူမျိုးစုအမည်
၁။ ကျေးရွာစီမံကိန်း မိတ်ဆက်အစည်းအဝေး	၂၄.၁၁.၂၀၁၇	၂၄.၁၁.၂၀၁၇	၂၆	၂၄	၄၄	၄၄ ၆၈
၂။ ကျေးရွာစွဲမြဲရေး စီမံချက်ရေးဆွဲခြင်းအစည်းအဝေး	၂၅.၁၁.၂၀၁၇	၂၅.၁၁.၂၀၁၇	၂၀	၂၄	၄၄	၄၄ ၆၈
၃။ ကျေးရွာအုပ်စု လုပ်ငန်းဆုံးဖြတ်ချက်ချသည့်အစည်းအဝေး						
၄။ မြို့နယ်အဆင့် စီမံကိန်းရေးဆွဲရေးနှင့် အကောင်အထည်ဖော်ရေးကော်မတီ၏ စီမံကိန်း သုံးသပ်မှုအစည်းအဝေး			၀	၀	၀	၀
၅။ မြို့နယ် စီမံကိန်းရေးဆွဲရေးနှင့် အကောင်အထည်ဖော်ရေး ကော်မတီ၏ဆုံးဖြတ်မှုကို ရွာသို့ အသိပေးအကြောင်းကြားသည့် အစည်းအဝေး						
၆။ စီမံကိန်းလုပ်ငန်းစွဲစီမံချက်ရေးဆွဲခြင်းအစည်းအဝေး						
၆.၁။ စီမံကိန်းလုပ်ငန်း အကောင်အထည်ဖော်ရေးအစီအစဉ် ရေးဆွဲခြင်း						



တတိယနှစ်စက်ဝန်း

ပုံစံ - စ - ၂ - စီမံကိန်းစက်ဝန်းအချိန်ဇယား (PC 2)

လမ်းညွှန်များ သတ်ဆိုင်ရာလူထုစည်းရုံးရေး/လက်ထောက်နည်းပညာများမှ စီမံကိန်းစက်ဝန်းအဆင့်တစ်ခုပြီးစီးတိုင်း ကျေးရွာအုပ်စုအတွက် ဤပုံစံကို ပြည့်သွင်းရမည်။

စည်းရုံးရေး/ဝန်ထမ်း အမည် ဦးဂျော်

နေ့စွဲ ၂၀၂၀.၁၀.၂၀၁၈

စက်ဝန်းအားအမှတ်ခြစ်ပါ စက်ဝန်း(၁) စက်ဝန်း(၂) စက်ဝန်း(၃)

ပြည်နယ်/တိုင်း မန္တလေး၊ မြို့နယ် သျှင်စွဲဘင် ကျေးရွာအုပ်စု ချီးကော်၊ ကျေးရွာ ကျေးရွာစာရင်း

စီမံကိန်းစတင်ရွက်မှုအဆင့်များ	နေ့စွဲ		အစည်းအဝေးတွင်တက်ရောက်သူအရေအတွက်				အိမ်ထောင်စု %
	စတင်သည့်နေ့	ပြီးဆုံးသည့်နေ့	အမျိုးသားအရေအတွက်	အမျိုးသမီးအရေအတွက်	အိမ်ထောင်စုအရေအတွက်	လူမျိုးစုတက်ရောက်သူအရေအတွက်နှင့် လူမျိုးစုအမည်ပေါင်း	
၁။ ကျေးရွာစီမံကိန်း ဗိတ်ထက်အစည်းအဝေး	၂၀.၁၀.၂၀၁၈	၂၀.၁၀.၂၀၁၈	၂၄	၃၀	၅၅	ဗမာ	၅၅
၂။ ကျေးရွာဖွံ့ဖြိုးရေး စီမံချက်ရေးဆွဲခြင်းအစည်းအဝေး	၂၀.၁၀.၂၀၁၈	၂၀.၁၀.၂၀၁၈	၂၄	၃၀	၅၅	ဗမာ	၅၅
၃။ ကျေးရွာအုပ်စု လုပ်ငန်းဆုံးဖြတ်ချက်ချသည့်အစည်းအဝေး							
၄။ မြို့နယ်အဆင့် စီမံကိန်းရေးဆွဲရေး နှင့် အကောင်အထည်ဖော်ရေးစက်တော်စီမံကိန်း သုံးသပ်မှုအစည်းအဝေး							
၅။ မြို့နယ် စီမံကိန်းရေးဆွဲရေး နှင့် အကောင်အထည်ဖော်ရေး စက်တော်စီမံကိန်းအဖွဲ့အစည်းအစည်းအဝေး							
၆။ စီမံကိန်းလုပ်ငန်းစဉ်စီမံချက်ရေးဆွဲခြင်းအစည်းအဝေး							
၆.၀၁ စီမံကိန်းလုပ်ငန်း အကောင်အထည်ဖော်ရေးအစီအစဉ် ရေးဆွဲခြင်း							



စတုတ္ထနှစ်စက်ဝန်း

ပုံစံ-၀၂- မိခင်စိတ်နှောင့်အစီအစဉ် (PC 2)

လမ်းညွှန်ချက်	သက်ဆိုင်ရာလူထုဆောင်ရွက်မှု/လက်ထောက်နည်းလမ်းများ	မိခင်စိတ်နှောင့်အစီအစဉ်ပုံစံစီမံခန့်ခွဲရေးဌာန
ကျေးဇူးတင်ပေးသူ/လက်ထောက်အဖွဲ့ဝင်များ	စတုတ္ထနှစ်စက်ဝန်း	
စတုတ္ထနှစ်စက်ဝန်းအဖွဲ့ဝင်များ	စတုတ္ထနှစ်စက်ဝန်းအဖွဲ့ဝင်များ	
အဖွဲ့ဝင်များ	စတုတ္ထနှစ်စက်ဝန်းအဖွဲ့ဝင်များ	စတုတ္ထနှစ်စက်ဝန်းအဖွဲ့ဝင်များ
ပြည်နယ်/တိုင်း	ပြည်နယ်	ကျေးဇူးတင်ပေးသူ

မိခင်စိတ်နှောင့်အစီအစဉ်အဖွဲ့	စတင်သည့်		ပြီးစီးသည့်		အစည်းအဝေးတွင်တက်ရောက်သူအရေအတွက်						
	နေ့	ရက်	နေ့	ရက်	အစည်းအဝေး	အစည်းအဝေး	အစည်းအဝေး	အစည်းအဝေး	အစည်းအဝေး	အစည်းအဝေး	အစည်းအဝေး
၁။ ကျေးဇူးတင်ပေးသူ မိခင်စိတ်နှောင့်အစီအစဉ်အဖွဲ့	၆.၁၀.၂၀၁၉	၁၁.၂၀၁၉	၂၅.၁၀.၂၀၁၉	၂၅.၁၁.၂၀၁၉	၂၇	၅၂	၅၂	၅၂	၅၂	၅၂	၅၂
၂။ ကျေးဇူးတင်ပေးသူ မိခင်စိတ်နှောင့်အစီအစဉ်အဖွဲ့	၇.၁၀.၂၀၁၉	၇.၁၀.၂၀၁၉	၂၆	၂၆	၂၆	၅၅	၅၅	၅၅	၅၅	၅၅	၅၅
၃။ ကျေးဇူးတင်ပေးသူ လုပ်ငန်းဆောင်ရွက်ရသူအဖွဲ့အစည်း	၂၅.၁၀.၂၀၁၉	၂၅.၁၀.၂၀၁၉	၁၁	၁၁	၁၁	၁၁	၁၁	၁၁	၁၁	၁၁	၁၁
၄။ ပြည်နယ်အစည်းအဝေး					၅၅	၅၅	၅၅	၅၅	၅၅	၅၅	၅၅



၁၀။ ပုံစံ ၈-၃။ ကျေးရွာဖွံ့ဖြိုးရေးဦးစားပေးအစီအစဉ် - ပထမနှစ်စက်ဝန်း

ပုံစံ - ၈ - ၃ ကျေးရွာဖွံ့ဖြိုးရေး ဦးစားပေးအစီအစဉ် (Form PC 3)

လမ်းညွှန်ချက်၊ အဆင့်(၃) ကျေးရွာဖွံ့ဖြိုးရေးအစီအစဉ်အစဉ်အစား ဦးစားပေးအစီအစဉ် ကျေးရွာစီမံကိန်း အထောက်အကူပြု
ကော်မတီသည် လူထုစည်းရုံးရေးမှူးအကူအညီဖြင့် ဤပုံစံကိုပြည့်စုံအောင် ဖြည့်သွင်းရမည်။

လူထုစည်းရုံးရေးမှူး/ဝန်ထမ်း အမည် ဒေါ်ခင်စု

နေ့စွဲ ၂၆.၃.၂၀၁၇ စက်ဝန်းအား အမှတ်ခြစ်ပါ (✓) စက်ဝန်း(၁)
 စက်ဝန်း(၂) စက်ဝန်း(၃) စက်ဝန်း(၄)

ပြည်နယ်/တိုင်း မန္တလေး ညွှန်ကြားမှု ကျေးရွာအုပ်စု ဖိုးလောင်း ကျေးရွာ ကျောက်ခဲ

က၊ အခက်အခဲအတားအဆီးများအားရှေးနှေးခြင်း - ယခုလက်ရှိအခြေအနေတွင် ဤကျေးရွာဖွံ့ဖြိုးတိုးတက်ရေးအတွက်
အဓိက အခက်အခဲအတားအဆီးများသည် မည်သည့်များဖြစ်ပါသနည်း။ (အမျိုးသား/သမီး အနည်းဆုံးအခက်အခဲ ၅
ခုစီဖော်ပြပါ)

အမျိုးသား အဖွဲ့မှ တင်ပြသောအခက်အခဲအတားအဆီးများ	အမျိုးသမီး အဖွဲ့မှတင်ပြသောအခက်အခဲအတားအဆီးများ
၁ စာကြည့်တိုက်များ၊ လက်ကမ်းဖျော်ဖြေရေးဇုန်များ	၁ စာကြည့်တိုက်များ၊ လက်ကမ်းဖျော်ဖြေရေးဇုန်များ
၂ စာသင်ကျောင်းဆောင် မလုံလောက်ခြင်း၊ ကျောင်းအဆောက်အအုံများ	၂ စာသင်ကျောင်းဆောင်မလုံလောက်ခြင်း၊ ကျောင်းအဆောက်အအုံများ
၃ အေးပေးဆုံးရှုံးခြင်း၊ ကျောင်းကျန်းမာရေး အထွက်အမြတ်	၃ အေးပေးဆုံးရှုံးခြင်း၊ ကျောင်းကျန်းမာရေး အထွက်အမြတ်
၄ ဆေးကုသုံး၊ ရေလုံလုံလောက်မှု မရှိခြင်း၊ ကျောင်းဆောက်	၄ ကျေးရွာတွင်ဆေးကုသုံး၊ ရေလုံလောက်ခြင်း
၅	၅ ရွာတွင်းလမ်း များမကောင်းခြင်း၊ ကျောင်းဆွား၊ လာရန်
၆	၆ ကျောင်းတိုင်း လုံခြုံမှုမရှိခြင်း
၇	၇

ခ၊ ဖွဲ့စည်းခြင်း - နောင်လာမည့် (၅) နှစ် အတွင်း ကျေးရွာဖွံ့ဖြိုးရေး ဖွဲ့စည်းလျာထားချက်များအား တင်ပြပါ။

အမျိုးသားအဖွဲ့မှ တင်ပြသောဖွဲ့စည်းချက်များ	အမျိုးသမီးအဖွဲ့မှ တင်ပြသောဖွဲ့စည်းချက်များ
၁ စာကြည့်တိုက်ရှိ၍ စာသင်တန်းများ ပြုလုပ်ပေးရန်	၁ စာကြည့်တိုက်ရှိ၍ စာသင်တန်းများ ပြုလုပ်ပေးရန်
၂ ကျောင်းဆောင်များ ကောင်းမွန်စေရန်၊ ပြီး ကျောင်းဆွားများ	၂ ကျောင်းဆောင်များ ကောင်းမွန်စေရန်၊ ပြီး ကျောင်းဆွားများ
၃ အေးပေးဆုံးရှုံးခြင်း၊ ကျန်းမာရေးဆောင်ရွက်မှု	၃ အေးပေးဆုံးရှုံးခြင်း၊ ကျန်းမာရေးဆောင်ရွက်မှု
၄ ရေလုံလုံလောက်မှု မရှိခြင်း၊ ဆေးကုသုံး၊ ရေလုံလောက်စွာ ရရှိရန်	၄ ရေလုံလုံလောက်မှု မရှိခြင်း၊ ဆေးကုသုံး၊ ရေလုံလောက်စွာ ရရှိရန်
၅	၅ လမ်းများ ပြုပြင်ထိန်းသိမ်းပေးရန်၊ ဆေးကုသုံးဆေးကုသုံး
၆	၆ စာသင်ကျောင်း၊ ကျောင်းဆွား၊ ကျောင်းကျန်းမာရေးလုံခြုံမှု
၇	၇



က၊ လူထုစီမံကိန်း၏ လာမည့် (၄) နှစ်အတွက် အကျုံးဝင်သော ဦးစားပေး ဖွံ့ဖြိုးတိုးတက်မှု လုပ်ငန်း အစီအစဉ်များအားဖော်ပြပါ။

အဆင့်	ကျေးရွာအတွက် ဦးစားပေး ဖွံ့ဖြိုးတိုးတက်မှု လုပ်ငန်းစဉ်များ	အဆိုပြုသူ (အမျိုးသားများ/ အမျိုးသမီးများ/အမျိုးသား+ အမျိုးသမီး)	ခန့်မှန်းကုန်ကျ ဓရိတ်	အကျိုးခံစားခွင့်ရှိသူ ခန့်မှန်းခြေ အရေ အတွက်
၁	ဖိုးရှေ့လျှောက်ပြင်ခြင်း	အမျိုးသား + အမျိုးသမီး	7000000	417
၂	စာသင်ကျောင်း (ပြင်စိုင်း) ခြင်း	အမျိုးသား + အမျိုးသမီး	7200000	417
၃	ရွာတွင်းဖွံ့ဖြိုးခြင်း နှင့် ရေဖျက်ခြယ်	အမျိုးသား + အမျိုးသမီး	7000000	417
၄	ကျောင်း (အမျိုးမျိုး) (လူတံတိုင်း)	အမျိုးသား + အမျိုးသမီး	6500000	417
၅				
၆				
၇				

ဃ၊ လူထုစီမံကိန်း၏ လာမည့် (၄) နှစ်အတွက် အကျုံးမဝင်သော ဦးစားပေး ဖွံ့ဖြိုးတိုးတက်မှု လုပ်ငန်း အစီအစဉ်များအားဖော်ပြပါ။

အဆင့်	ကျေးရွာအတွက် ဦးစားပေး ဖွံ့ဖြိုး တိုးတက်မှု လုပ်ငန်းစဉ်များ	အဆိုပြုသူ (အမျိုးသားများ/ အမျိုးသမီးများ/အမျိုးသား+ အမျိုးသမီး)	အခန်းကဏ္ဍ
၁			
၂			
၃			
၄			
၅			
၆			

ခေါင်းစောင်၊ ကျေးရွာစီမံကိန်းအထောက်အကူပြုကော်မတီမှ အတည်ပြုသည်။

အမည် ဦးမျိုးစေတီ လက်မှတ် myo နေ့စွဲ ၂၆.၃.၂၀၁၇



ဒုတိယနှစ်စက်ဝန်း

ပုံစံ - ၈ - ၃ ကျေးရွာခွဲ၊ ငြိမ်းရေး ဦးစီးဌာနအစီအစဉ် (Form PC 3)

လမ်းညွှန်ချက်၊ အဆင့်(၃) ကျေးရွာမှော်မှန်းချက်အစည်းအဝေး ငြိမ်းရေးသောအခါ ကျေးရွာစီမံကိန်း အထောက်အကူပြု ကော်မတီသည် လူထုစည်းရုံးရေးများအကူအညီဖြင့် ဤပုံစံကိုပြည့်စုံအောင် ဖြည့်သွင်းရမည်။

လူထုစည်းရုံးရေးများ/ဝန်ထမ်း အမည် ဦးကောင် ကျော်လတ်

နေ့စွဲ ၂၄.၁၁.၂၀၁၇ စက်ဝန်းအား အမှတ်ဖြစ်ပါ (✓) စက်ဝန်း(၁) စက်ဝန်း(၂) စက်ဝန်း(၃) စက်ဝန်း(၄)

ပြည်နယ်/တိုင်း မန္တလေး၊ ပြည်နယ် လှိုင်ဘူရှည် ကျေးရွာအုပ်စု ဗို.ကောင် ကျေးရွာ ကျောက်ခါး
 က။ အခက်အခဲအတားအဆီးများအားဆွေးနွေးခြင်း - ယခုလက်ရှိအခြေအနေတွင် ဤကျေးရွာခွဲ၊ ငြိမ်းရေးတိုးတက်ရေးအတွက် အဓိက အခက်အခဲအတားအဆီးများသည် မည်သည်များဖြစ်ပါသနည်း။ (အမျိုးသား/သမီး အနည်းဆုံးအခက်အခဲ ၅ ခုစီဖော်ပြပါ)

အမျိုးသား အဖွဲ့မှ တင်ပြသောအခက်အခဲအတားအဆီးများ		အမျိုးသမီး အဖွဲ့မှ တင်ပြသောအခက်အခဲအတားအဆီးများ	
၁	ဘောက်ခုံ၊ ရေ ဖြတ်၊ ဖြတ်၊ မရုံ ဂေဟန် ဖြတ်	၁	ဘောက်ခုံ၊ ရေ မရုံ ဂေဟန် ဖြတ်
၂	ရေတွင် လမ်း များ မကောင်း၊ ဘေး ဖြောင့်၊ ဘေး၊ လာရ	၂	အောင်ကျောင်း ဆောင် မရုံ ဂေဟန် ဖြတ်၊ ဖြောင့်၊ ဂေဟန်၊ ဖြားအောင် နှင့် နှင့် ဖြတ်
၃	အင်အား ဖြတ်	၃	ကျောင်း၊ ဝိုင်း၊ လုံခြုံ မရ ပြု ဖြတ်
၄	အနာဂတ် စာလေ များ၊ လက်လှမ်း မ ဖော် ဖြောင့် ဖြတ်၊ နှင့် နှင့် ဖြတ်	၄	စေ၊ စေ၊ ဝိုင်း၊ ဖြောင့် ဖြတ်၊ ဖြောင့်၊ ဂေဟန် ဖြတ် ဖြတ်
၅	အောင်ကျောင်း ဆောင် မရုံ ဂေဟန် ဖြတ်၊ ဖြောင့်၊ ဂေဟန်၊ ဖြား	၅	
၆	အောင်ကျောင်း ဖြတ်	၆	
၇		၇	

ခ။ မှော်မှန်းခြင်း - နောင်လာမည့် (၅)နှစ် အတွင်း ကျေးရွာခွဲ၊ ငြိမ်းရေး မှော်မှန်းလျာထားချက်များအား တင်ပြပါ။

အမျိုးသားအဖွဲ့မှ တင်ပြသောမှော်မှန်းချက်များ		အမျိုးသမီးအဖွဲ့မှ တင်ပြသောမှော်မှန်းချက်များ	
၁	ရေဆီ၊ ရေပိုက် နှင့် ဘောက်ခုံ၊ ရေမရုံ ဂေဟန် ဖြတ်	၁	ရေဆီ၊ ရေပိုက် နှင့် ဘောက်ခုံ၊ ရေမရုံ ဂေဟန် ဖြတ်
၂	လမ်း၊ များ၊ ဖြောင့် ဖြောင့်၊ လမ်း၊ ဖြတ်၊ နှင့် နှင့် ဖြတ်	၂	ကျောင်း ဆောင် နှင့် နှင့် ဖြတ်၊ ဖြောင့်၊ ဂေဟန်၊ ဖြား နှင့် နှင့် ဖြတ်
၃	ရေဆီ ကောင် ဖြတ်	၃	အောင်ကျောင်း ဖြတ် နှင့် နှင့် ဖြတ်၊ ဖြောင့်၊ ဂေဟန်၊ ဖြား ဖြတ်
၄	အောင်ကျောင်း ဆောင် နှင့် နှင့် ဖြတ်၊ ဖြောင့်၊ ဂေဟန်၊ ဖြား	၄	ရေပိုက်
၅	အောင်ကျောင်း ဆောင် နှင့် နှင့် ဖြတ်၊ ဖြောင့်၊ ဂေဟန်၊ ဖြား	၅	အောင်ကျောင်း ဆောင် နှင့် နှင့် ဖြတ်၊ ဖြောင့်၊ ဂေဟန်၊ ဖြား
၆	ကျေးရွာမှော်မှန်းချက် ဖြတ်	၆	ရေပိုက်
၇		၇	



က။ လူထုစီမံကိန်း၏ လာမည့် (၄) နှစ်အတွက် အကျုံးမဝင်သော ဦးစားပေး ဖွံ့ဖြိုးတိုးတက်မှု လုပ်ငန်း အစီအစဉ်များအားဖော်ပြပါ။

အဆင့်	ကျေးရွာအတွက် ဦးစားပေး ဖွံ့ဖြိုးတိုးတက်မှု လုပ်ငန်းစဉ်များ	အဆိုပြုသူ (အမျိုးသားများ/ အမျိုးသမီးများ/အမျိုးသား+ အမျိုးသမီး)	ခန့်မှန်းကုန်ကျ ဝရိတ်	အကျိုးခံစားခွင့်ရှိသူ ခန့်မှန်းခြေ အရေ အတွက်
၁	ရေစင်၊ ရေပိုက်၊ အွယ်စက်၊ ခွက်	ကျေးသမား	၇၇၀၀၀၀၀	၄၁၄
၂	အောင် ကျေးရွာ၊ ငွေ၊ ချွဲ	ကျေးသမား + ကျေးသမား	၇၇၀၀၀၀၀	၄၁၄
၃	အွယ်စက်၊ လှေ၊ ဖွား၊ ငွေ၊ ချွဲ	ကျေးသမား	၇၀၀၀၀၀၀	၄၁၄
၄	ကျေးရွာ၊ ခွဲ၊ ရေပိုက်	ကျေးသမား + ကျေးသမား	၆၇၀၀၀၀၀	၄၁၄
၅				
၆				
၇				

ဃ။ လူထုစီမံကိန်း၏ လာမည့် (၄) နှစ်အတွက် အကျုံးမဝင်သော ဦးစားပေး ဖွံ့ဖြိုးတိုးတက်မှု လုပ်ငန်း အစီအစဉ်များအားဖော်ပြပါ။

အဆင့်	ကျေးရွာအတွက် ဦးစားပေး ဖွံ့ဖြိုး တိုးတက်မှု လုပ်ငန်းစဉ်များ	အဆိုပြုသူ (အမျိုးသားများ/ အမျိုးသမီးများ/အမျိုးသား+ အမျိုးသမီး)	အခန်းကဏ္ဍ
၁			
၂			
၃			
၄			
၅			
၆			

ခေါင်းဆောင်၊ ကျေးရွာစီမံကိန်းအထောက်အကူပြုကော်မတီမှ အတည်ပြုသည်။

အမည် ဦးစွာ၊ အောင် လက်မှတ် Myo နေ့စွဲ ၂၄.၁၁.၂၀၁၇



တတိယနှစ်စက်ဝန်း

ပုံစံ - စ-၃ ကျေးရွာခွဲ ငြိမ်းရေး ဦးစားပေးအစီအစဉ် (Form PC 3)

လမ်းညွှန်ချက်၊ အဆင့်(၃)ကျေးရွာမှန်းချက်အစည်းအဝေးပြီးဆုံးသောအခါ ကျေးရွာစီမံကိန်း အထောက်အကူပြု ကော်မတီသည် လူထုစည်းရုံးရေးမှူးအကူအညီဖြင့် ဤပုံစံကိုပြည့်စုံအောင် ဖြည့်သွင်းရမည်။			
လူထုစည်းရုံးရေးမှူး/ဝန်ထမ်း အမည်		ဦး ရဲကျော်	
နေ့စွဲ	၂၀. ၁၀. ၁၀၀၈	စက်ဝန်းအား အမှတ်ခြစ်ပါ (✓) <input type="checkbox"/> စက်ဝန်း(၁) <input type="checkbox"/> စက်ဝန်း(၂)၊ စက်ဝန်း(၃)၊ စက်ဝန်း(၄)	
ပြည်နယ်/တိုင်း	မြို့နယ် ပျော်ဘွယ်	ကျေးရွာအုပ်စု မိုးကောင်း	ကျေးရွာ ကျောက်ခို

က။ အခက်အခဲအတားအဆီးများအားဆွေးနွေးခြင်း - ယခုလက်ရှိအခြေအနေတွင်ဤကျေးရွာခွဲ ငြိမ်းတိုးတက်ရေးအတွက် အဓိကအခက်အခဲအတားအဆီးများသည် မည်သည်များဖြစ်ပါသနည်း။ (အမျိုးသား/သမီး အနည်းဆုံးအခက်အခဲ ၅ ခုစီဖော်ပြပါ)

အုပ်စုခွဲ ဆွေးနွေးမှုများမှ တင်ပြသောအခက်အခဲအတားအဆီးများ	
ကလေးကျောင်း မလုံလောက် ခြင်းကြောင့်၊ ကလေးများ စာသင်ရန် ခက်ခဲခြင်း	<input type="checkbox"/> ကျား <input type="checkbox"/> မကျား + မ
ဆေးပေးခန်းမရှိသောကြောင့် ကျန်းမာရေး စာအုတ် ခက်ခဲခြင်း	<input type="checkbox"/> ကျား <input type="checkbox"/> မကျား + မ
စာအုပ်စာပေ လက်လှမ်း မရှိခြင်း ကြောင့်၊ မပုဂံတရားရုံးပါ ခြင်း	<input type="checkbox"/> ကျား <input type="checkbox"/> မကျား + မ
ရွာတွင်း လမ်းဈေး မကောင်း ခြင်းကြောင့်၊ ဘူးလားကန် ခက်ခဲခြင်း	<input type="checkbox"/> ကျား <input type="checkbox"/> မကျား + မ
ရိုက်ပျိုးရေး ရုံးပျက် ပျက် ဖြစ်ခြင်း ကြောင့်၊ အိုးခိုခိုရက်ရှည် ကျောင်း ခြင်း	<input type="checkbox"/> ကျား <input type="checkbox"/> မကျား + မ
လျှပ်စစ်ဓါတ် မရရှိဘဲ စာပေးစား စက်မှုလုပ်ငန်း များ ပြုလုပ်နိုင်ရန် ခက်ခဲခြင်း	<input type="checkbox"/> ကျား <input type="checkbox"/> မကျား + မ
	<input type="checkbox"/> ကျား <input type="checkbox"/> မကျား + မ
	<input type="checkbox"/> ကျား <input type="checkbox"/> မကျား + မ
	<input type="checkbox"/> ကျား <input type="checkbox"/> မကျား + မ
	<input type="checkbox"/> ကျား <input type="checkbox"/> မကျား + မ



ခ။ မျှော်မှန်းခြင်း- နောင်လာမည့် (၅)နှစ် အတွင်း ကျေးရွာဖွံ့ဖြိုးရေး မျှော်မှန်းလျာထားချက်များအား တင်ပြပါ။

အုပ်စုဖွဲ့ဆွေးနွေးမှုများမှ တင်ပြသော အခက်အခဲအတားအဆီးများ	
ရိုက်ပျိုးရေး၊ ရုပ်ရှင်၊ ပညာများ၊ စာသင်ပြုစု၊ သီးနှံ ဆက်စက် ဖွံ့ဖြိုး ဖို့းသက်သာခြင်း ၊	<input type="checkbox"/> ကျား <input type="checkbox"/> မကျား + မ
လမ်းများ ပြုပြင်ပြီး ဆက်သွယ်ရေး ကောင်းမွန် လာစေရန်	<input type="checkbox"/> ကျား <input type="checkbox"/> မကျား + မ
စာကြည့်တိုက်ဖွဲ့၍ စာပေအဖွဲ့တို့ ပွားစေရန်	<input type="checkbox"/> ကျား <input type="checkbox"/> မကျား + မ
စားပေးစခန်း၊ ရေဖျော်ဖြိုး၊ ကျွမ်းကျင်ရေး၊ စောင့်ရှောက်မှု ကောင်းမွန်စေရန်	<input type="checkbox"/> ကျား <input type="checkbox"/> မကျား + မ
ကျောင်းဆောင်သစ် တိုးပွားပြီး ကျောင်းထားများ ဖေးရာအသုံးပြုစေရန် ၊	<input type="checkbox"/> ကျား <input type="checkbox"/> မကျား + မ
လျှပ်စစ်မီး၊ ရေဖျော်ဖြိုး၊ နားဆေးစား၊ စက်ယူလုပ်ငန်း၊ များ တိုးတက်လာစေရန်	<input type="checkbox"/> ကျား <input type="checkbox"/> မကျား + မ
	<input type="checkbox"/> ကျား <input type="checkbox"/> မကျား + မ
	<input type="checkbox"/> ကျား <input type="checkbox"/> မကျား + မ
	<input type="checkbox"/> ကျား <input type="checkbox"/> မကျား + မ
	<input type="checkbox"/> ကျား <input type="checkbox"/> မကျား + မ



က။ လူထုစီမံကိန်း၏ လာမည့် (၄) နှစ်အတွက် အကျုံးဝင်သော ဦးစားပေး ဖွံ့ဖြိုးတိုးတက်မှု လုပ်ငန်း အစီအစဉ်များအားဖော်ပြပါ။

ဦးစားပေးအဆင့်	ကျေးရွာအတွက် ဦးစားပေး ဖွံ့ဖြိုးတိုးတက်မှု လုပ်ငန်းစဉ်များ	အဆိုပြုသူ (အမျိုးသားများ/ အမျိုးသမီးများ/ အမျိုးသား + အမျိုးသမီး)	အခန်းကဏ္ဍ	ဦးစားပေးအဆင့် သတ်မှတ်ချက်	ခန့်မှန်းကုန်ကျစရိတ်	အကျိုးခံစားခွင့်ရှိသူ ခန့်မှန်းခြေအရေအတွက်		
						ကျား	မ	ပေါင်း
၁	ပျာတွင်း၊ ရေပြာကန်၊ ရေဓာတ်ခွက်၊ ခင်း၊ ခြင်း	ကျား + မ	လမ်း	၁		၂၁၀	၂၂၆	၄၃၆
၂	စာသင်ကျောင်း၊ တည်ဆောက်ခြင်း	•	ပညာရေး	၂		၂၁၀	၂၂၆	၄၃၆
၃	ဆေးပေးခန်း၊ တည်ဆောက်ခြင်း	•	ကျန်းမာရေး	၃		၂၁၀	၂၂၆	၄၃၆
၄	စာပြုလုပ်တိုက်၊ တည်ဆောက်ခြင်း	•	ပညာရေး	၄		၂၁၀	၂၂၆	၄၃၆
၅	စာပေဂျာနယ် ဖြန့်ဖြူးပေးခြင်း	•	ဖိလမ်းရေး	၅		၂၁၀	၂၂၆	၄၃၆

ဃ။ လူထုစီမံကိန်း၏ လာမည့် (၄) နှစ်အတွက် အကျုံးမဝင်သော ဦးစားပေး ဖွံ့ဖြိုးတိုးတက်မှု လုပ်ငန်း အစီအစဉ်များအားဖော်ပြပါ။

အဆင့်	ကျေးရွာအတွက် ဦးစားပေး ဖွံ့ဖြိုးတိုးတက်မှု လုပ်ငန်းစဉ်များ	အဆိုပြုသူ (အမျိုးသားများ/ အမျိုးသမီးများ/ အမျိုးသား + အမျိုးသမီး)	အခန်းကဏ္ဍ
၁	စိုက်ပျိုးရေး၊ နည်းပညာ	ကျား + မ	စိုက်ပျိုးရေး
၂			
၃			
၄			
၅			

ခေါင်းဆောင်၊ ကျေးရွာစီမံကိန်းအထောက်အကူပြုကော်မတီမှအတည်ပြုသည်။

အမည် ----- ဦးကျော်စွာ ----- လက်မှတ် ----- Myo ----- နေ့စွဲ ----- ၂၀၁၁.၁၁.၁၅ -----

စတုတ္ထနှစ်စက်ဝန်း



ပုံစံ - ၈-၃ ကျေးရွာခွဲ မြို့များ ဦးစားပေးအစီအစဉ် (Form PC 3)

လယ်ညွှန်ချက်၊ အဆင့်(၃)ကျေးရွာမျှော်မှန်းချက်အစု ဦးစားပေးပြီးဆုံးသောအခါ ကျေးရွာစီမံကိန်း အထောက်အကူပြု
ကော်မတီသည် လူထုစည်းရုံးရေးမှူးအကူအညီနှင့် ဤပုံစံ ကိုပြည့်စုံအောင် ဖြည့်သွင်းရမည်။

လူထုစည်းရုံးရေးမှူး/ဝန်ထမ်း အမည် ဦးဂျွန်			
နေ့စွဲ ၇.၁၀.၂၀၁၉	<input checked="" type="checkbox"/> က်ဝန်းအား အမှတ်ဖြစ်ပါ (✓) <input type="checkbox"/> စက်ဝန်း(၁) <input type="checkbox"/> စက်ဝန်း(၂) <input type="checkbox"/> စက်ဝန်း(၃) <input type="checkbox"/> စက်ဝန်း(၄)		
ပြည်နယ်/တိုင်း အိုင်ဂံး	မြို့နယ် ဗျော်တူတ်	ကျေးရွာအုပ်စု မိုးကောင်း	ကျေးရွာ ကျောက်အုံ

က၊ အစီအစဉ်အတားအဆီးများအားဆွေးနွေးခြင်း - ယခု လက်ရှိအခြေအနေတွင်ဤကျေးရွာခွဲ မြို့တိုးတက်ရေးအတွက်
အဓိကအစီအစဉ်အတားအဆီးများသည် မည်သည့်အရာများ ဖြစ်ပါသနည်း။ (အမျိုးသား/သမီး အားညှင်းဆုံအစီအစဉ် ၅ ခုဖော်ပြပါ)

အုပ်စုခွဲ ဆွေးနွေးမှုများမှ ငါ့ပြောအစီအစဉ်အတားအဆီးများ	
လျှပ်စစ်မီး မရရှိရန် ကောင်းမွန် : များ : ပညာသင်ကြား ရေးတွင် အခက်အခဲရှိ	<input type="checkbox"/> ကျား <input type="checkbox"/> မ <input type="checkbox"/> ကျား+ မ
စာသင်ကျောင်းအောင် မရနိုင်ရန် ကောင်းမွန် : များ : ကပ်ကြားရေးတွင် အခက်အခဲ	<input type="checkbox"/> ကျား <input type="checkbox"/> မ <input type="checkbox"/> ကျား+ မ
အေးဗေးခို : မရှိရန် ကျွမ်း : မရောင်း : ငွေသာအား ဖြစ်အခါ လက်ခံရ ကုသခြင်း ချစ်ခြင်း ရှားပါးသည်	<input type="checkbox"/> ကျား <input type="checkbox"/> မ <input type="checkbox"/> ကျား+ မ
ရေရရှိရန် မရှိရန် ကျေးရွာအုပ်စု : များ : မဟုတ်ဘဲ အား : ပညာ	<input type="checkbox"/> ကျား <input type="checkbox"/> မ <input type="checkbox"/> ကျား+ မ
ရွာတွင်း လမ်းစား အခက်အခဲ ရေအခက် : မရှိရန် မိုးရွာတွင် ရွာတွင်းလမ်း ယာဉ်မရှိခြင်းဖြစ်ပြီး ငြင်း	<input type="checkbox"/> ကျား <input type="checkbox"/> မ <input type="checkbox"/> ကျား+ မ
ကပ်စုံခင်း ခို : မရှိရန် ကျေးရွာအုပ်စု : များ : မြို့ရပ်ရွာတွင် အခက်အခဲ	<input type="checkbox"/> ကျား <input type="checkbox"/> မ <input type="checkbox"/> ကျား+ မ
အထက်ကျောင်း : ငွေထုပ် : ရိုး : မရှိရန် ကောင်းမွန် : များ : ရေခြံ၊ အား : ပညာ	<input type="checkbox"/> ကျား <input type="checkbox"/> မ <input type="checkbox"/> ကျား+ မ
ခိုက်ယိုရေး : နည်း : ပညာ သင်တန်း : ရေခြံ မရှိခြင်း : အထက် ခိုက်ယို : အထက်အောင် ကျောင်း အခက်အခဲ	<input type="checkbox"/> ကျား <input type="checkbox"/> မ <input type="checkbox"/> ကျား+ မ
	<input type="checkbox"/> ကျား <input type="checkbox"/> မ <input type="checkbox"/> ကျား+ မ
	<input type="checkbox"/> ကျား <input type="checkbox"/> မ <input type="checkbox"/> ကျား+ မ



ခ။ မျက်မှန်ခြင်း- နောင်လာမည့် (၅)နှစ် အတွင်း ကျေ ရွေးဖွံ့ဖြိုးရေး မျက်မှန်လျာထားချက်၊ နားအား တင်ပြပါ။

အုပ်စုခွဲ၊ ဝေ့ခွဲများမှ ဘင်ပြုသော အခက်အခဲအတားအဆီး များ	
လျှပ်စစ်မီး၊ ရရှိရန် ကဏ္ဍ၊ ယျာ၊ ပညာ၊ သင်္ကြာ၊ ရှေး လို မိုရောင်ကူစာရေးရန်	<input type="checkbox"/> ကျား <input type="checkbox"/> မ <input type="checkbox"/> ကျား+ မ
စာတင်ကျောင်း၊ ဆောင်းရရှိရန် သင်ကြားရေး၊ မိုမို အဆင် ဖြေစာရေးရန်	<input type="checkbox"/> ကျား <input type="checkbox"/> မ <input type="checkbox"/> ကျား+ မ
ဆေးပေးခန်းရရှိရန် ကျန်းမာရေး၊ ဖြစ်ပျက်များကို လွယ်ကူစွာဖြေရှင်းနိုင်ရန်	<input type="checkbox"/> ကျား <input type="checkbox"/> မ <input type="checkbox"/> ကျား+ မ
စာကြည့်တိုက်ရရှိရန် မတူသုတ၊ အထိပညာများ တိုးပွားစေရေး	<input type="checkbox"/> ကျား <input type="checkbox"/> မ <input type="checkbox"/> ကျား+ မ
အုတ်စိရေခွေး၊ ဖြေရှင်းခြင်း၊ စောင့်၊ အတွင်း လမ်းများ၊ ဖျက်ဆီး၊ မြ၊ ပင်၊ ဝါးရေးရန်	<input type="checkbox"/> ကျား <input type="checkbox"/> မ <input type="checkbox"/> ကျား+ မ
ဘက်စုံသုံး ခန်းမရှိရန်၊ လူထုဆွေးနွေး ဖွဲ့စည်းခြင်း ရာတွင် မိုမိုအဆင် ဖြေစာရေးရန်	<input type="checkbox"/> ကျား <input type="checkbox"/> မ <input type="checkbox"/> ကျား+ မ
စာတင်ကျောင်း၊ ခြေစဉ်၊ ရိုး ရရှိရန် ကဏ္ဍ၊ ယျာ၊ အဖွဲ့အစည်းကင်းရှာ ယဉာ သင်ကြား နိုင်ရန်	<input type="checkbox"/> ကျား <input type="checkbox"/> မ <input type="checkbox"/> ကျား+ မ
ခိုခွေး၊ ရှေး၊ သစ်တုံး၊ ရရှိရန် နည်းပညာ အကူအညီ များကို မိုမိုအသုံးပြု တတ်စားရေးရန်	<input type="checkbox"/> ကျား <input type="checkbox"/> မ <input type="checkbox"/> ကျား+ မ
	<input type="checkbox"/> ကျား <input type="checkbox"/> မ <input type="checkbox"/> ကျား+ မ
	<input type="checkbox"/> ကျား <input type="checkbox"/> မ <input type="checkbox"/> ကျား+ မ



၈။ လူတစ်စုံတစ်ဦး၏ လာမည့် (၄) နှစ်အတွက် အကျုံးဝင်သော ဦးစားပေး ဖွံ့ဖြိုးတိုးတက်မှု လုပ်ငန်း အစီအစဉ်များအားဖော်ပြပါ။

ဦးစားပေးအဆင့်	ကျေးရွာအတွက် ဦးစားပေး ဖွံ့ဖြိုးတိုးတက်မှု လုပ်ငန်းစဉ်များ	အဆိုပြုသူ (အမျိုးသားများ/ အမျိုးသမီးများ/ အမျိုးသမီး)	အခန်းကဏ္ဍ	ဦးစားပေးအဆင့် (သတ်မှတ်ချက်)	ခန့်မှန်းကုန်ကျစရိတ်	အကျိုးခံစားခွင့်ရှိသူ နှင့် မှန်းခြေအရေအတွက်		
						ကျား	မ	ပေါင်း
၁	လျှပ်စစ်ဖိသွင်စက် (အိတ်)	ကျား ၁၀		၁	၁၂၅၅၉၀၀	၁၀၀	၁၂၆	၄၂၆
၂	အုတ်စိုက်ရေးမြေကင်း	ကျား ၁၀		၂	၂၀၀	၁၂၆	၁၂၆	၄၂၆
၃	ဘက်စုံသုံး ရေခဲသေတ္တာ	ကျား ၁၀		၃	၂၀၀	၁၂၆	၁၂၆	၄၂၆
၄	အာရုံစိုက်ရေး	ကျား ၁၀		၄	၂၀၀	၁၂၆	၁၂၆	၄၂၆
၅	ကျွန်းခြံဆောက်လုပ်ရေး	ကျား ၁၀		၅	၂၀၀	၁၂၆	၁၂၆	၄၂၆

၉။ လူတစ်စုံတစ်ဦး၏ လာမည့် (၄) နှစ်အတွက် အကျုံးဝင်သော ဦးစားပေး ဖွံ့ဖြိုးတိုးတက်မှု လုပ်ငန်း အစီအစဉ်များအားဖော်ပြပါ။

အဆင့်	ကျေးရွာအတွက် ဦးစားပေး ဖွံ့ဖြိုးတိုးတက်မှု လုပ်ငန်းစဉ်များ	အဆိုပြုသူ (အမျိုးသားများ/ အမျိုးသမီးများ/ အမျိုးသမီး)	အခန်းကဏ္ဍ
၁	ရေပေးစနစ် (ရေပေးစနစ်)	ကျား ၁၀	Level: food
၂			
၃			
၄			
၅			

ခေါင်းစောင်၊ ကျေးရွာစီမံကိန်းအထောက်အကူပြုကော်မီတီမှအတည်ပြုသည်။

အမည် ဦးမျိုးအောင် လက်မှတ် -MYO နေ့စွဲ ၇.၁၁.၂၀၂၄

၁၁။ အစည်းအဝေးမှတ်တမ်းများ



ဆွေးနွေးချက်များ (ပြောသူနှင့်အကြောင်းအရာကိုတွဲမှတ်တမ်းတင်ရန်)

- ဗဟိုယာဇာကြိမ် ကျေး၊ ရွာစာရည်၊ အဝတ်ကျမ်း၊ ပျဉ်ခြစ်၊ ဗြာကျေး၊ ရွာခေါ် ဖွဲ့ဖွဲ့၊
 ကျေး လို အဗြာတကယ် စိတ်ဝင်စား၊ စောကျေး ရွာ စီ ဝံ ခန့်၊ ခွဲမျှ၊ အဖွဲ့ ကိုဗွေ၊
 ချယ် အာသင်္ဂါ ဖြေရန် နှစ် ကျား၊ ရွာကတွက် အဗြာတကယ် လိုဇာန် စော၊ ဖွဲ့ဖွဲ့၊
 ကျေး၊ လုပ်ငန်း များ လို ဗွေ၊ ချယ် ရန် အာတွက် ကျမ်း၊ ပျဉ်ခြစ်၊ ဖြစ် ကြောင်း၊
 အဖွဲ့ ကို စည်း ရုံး ကျေး၊ ဗြာ များ မှ ကြေးကြေး၊ ခြစ်၊ ။ ယိုး ချောက် ကျေး၊ ရွာ စီ ဝံ ခန့်၊ ခွဲမျှ
 အဖွဲ့ ခေါ် တာဝန်၊ ဝတ္တရား များ လို ရှမ်း၊ ယမ်း၊ ကြေးကြေး၊ ဖြီး၊ ချောက်
 ကျေး၊ ရွာလူထု များ မှ အာသင်္ဂါ ဖြေ ရွေ့၊ ချယ် ပေး၊ ခဲ၊ ကြ ပါသည့် ။ အောက်ပါ အာသင်္ဂါ
 ဖြစ်ပါသည်။

ကျေး၊ ရွာစီ/အောက်ပုဏ္ဏား	စေ့နီအကြံပြုလိုက်စား ငွေပေး	အောက်ပုဏ္ဏား
၁) ဦးကျီး၏	၁) ဦးအောင်စိန်၊ မင်း	၁) ဦးကျေး
၂) အဖေ၊ အမိ၊ ဒေါ်ဗွေ၊ ခို	၂) အောင်ကျော်	၂) ဒေါ်ဝင်း
အားကြည့်၊ ကြီးကြပ်ရေး	ဝယ်ယူရေး ဆင်	လည်ယက်ထိန်း ဝယ်ယူရေး
ဆယ်ကော် ဖတ်	ကော် ဖတ်	ဆယ်ကော် ယတ်
၁) ဒေါ်ခိုင်အောင်	၁) အလင်းကျော်	၁) ဦးစွမ်းအောင်
၂) ဒေါ်ဝင်း၊ ခိုင်	၂) ဦးစိန်စိန်	၂) ဒေါ်လှစိုက်
၃) ဦးဝင်း၏	၃) ဦးစိန်စိန်	၃) ဒေါ်အေးကျော်

ကျေးရွာဝေစာရင်း ကိုင်
 ၁) ဦးကျေး

ဆက်လက်၍ ကျေး၊ ရွာ လူထုများ၊ အဖွဲ့အစည်း၊ အားအရပ်ကျေး၊ ရွာဖွဲ့၊
 ဖြီး၊ ကျေး၊ အစီအစဉ် များ လို ရှမ်း၊ ယမ်း၊ ဖြီး၊ ချောက် ကျေး၊ ရွာလူထု များ မှ
 ဒီဒီတို့ ကျေး၊ ရွာ ခေါ် အဗြာ တကယ် လိုဇာန် ချက် ဖြစ်စေကာ ဖွဲ့ဖွဲ့၊ ကျေး၊
 လုပ်ငန်း ခွဲ များ လို ဗွေ၊ ချယ် ပေး၊ ခဲ၊ ကြ ပါသည့်။



ဆုံးဖြတ်ချက်များ

၁။ ကျေးဇူးပြုသူများမှ ကျေးဇူးတင်စွာ ခံယူခဲ့ပြီး ခွဲခြားစားခြင်းကို တားမြစ်ပေး
ရေးရာများ ဆုံးဖြတ်ပေးခဲ့ကြပါသည်။

၂။ ကျေးဇူးတင်စွာ ဆက်လက်လုပ်ဆောင်ခြင်းဖြစ်သော ဖွဲ့စည်းပုံ
ပြင်ဆင်မှုကို ယခု ရွေးချယ်ဆုံးဖြတ်ပေးခဲ့ကြပါသည်။

၃။

၄။

၅။

မှတ်တမ်းတင်သူ *ye*
အမည် ဦးစိုးကျော်
ရာထူး လူထုဝန်ထမ်းချုပ် ရေးဗား
ရက်စွဲ

အတည်ပြုသူ MYO
အမည် ဦးမျိုးကျော်
ရာထူး ဦးစီးအရာရှိ
ရက်စွဲ



၁၂။ ကဏ္ဍအလိုက် အခက်အခဲမှတ်တမ်း

ကျေးရွာ - ကျောက်စဉ်း

ကျေးရွာစွယ်စုံ - မိုးကောင်း

ကဏ္ဍအလိုက် ဦးစားပေးလုပ်ငန်းချုပ်ဖွဲ့ရေး

ကဏ္ဍ	ဦးစားပေးအဆင့်	လုပ်ငန်းအမျိုးအစား	အဆိုပြုသူ (အမှန်ခြစ်ရန်)			မှန်	ထောက်ပံ့မည့်အဖွဲ့အစည်း (သို့) ဌာန	မှတ်ချက်
			ကျား	မ	ကျား+မ			
အခြေအဆောက်အအုံကဏ္ဍ (လမ်း/တံတား/ရေရရှိရေး/မီးလင်းရေး)	၁	ကျောက်ကျောက်အိမ်ခြံမြေ			✓	၂၀၀၉	ကျောက်ကျောက်	
	၂							
	၃							
	၄							
	၅							
လူမှုစီးပွားကဏ္ဍ (ပညာရေး/ ကျန်းမာရေး နှင့် ဆိုင်ခသာအဆောက်အအုံများနှင့် အခြားလိုအပ်ချက်များ)	၁	စာသင်ကျောင်းတည်ဆောက်			✓	၂၀၀၉	ကျောက်ကျောက်	
	၂	ဆေးခန်းခန်း တည်ဆောက်			✓	၂၀၀၉	ကျောက်ကျောက်	
	၃							
	၄							
	၅							
သက်မွေးဝမ်းကျောင်းကဏ္ဍ (ပိုင်ပိုင်ပိုင်ပိုင်/ ဝန်ထမ်းများ နှင့် ဆိုင်ခသာ အဆောက်အအုံများ နှင့် အခြား လိုအပ်ချက်များ)	၁	ပိုင်ပိုင်ပိုင်ပိုင် ကျေးလက်စု			✓	၂၀၀၉	ပိုင်ပိုင်ပိုင်ပိုင် ကျေးလက်စု ဆိုင်ခသာ	
	၂							
	၃							
	၄							
	၅							
သဘာဝဘေးအန္တရာယ် လျော့ပါးရေး ကဏ္ဍ	၁	ကျောက်ကျောက်			✓		နယ်ကျော်မြို့နယ်	
	၂							
	၃							
	၄							
	၅							
အခြားကဏ္ဍ (ဌာနဆိုင်ရာများသို့ လိုအပ်ချက် နှင့် အကောင်အထည်ဖော်ဆောင်ရွက်ရေးနှင့် ပြင်ဆင်ရေး ဝါသနာရှိ ဝါသနာရှိများ)	၁	စာသင်ကျောင်းတည်ဆောက်			✓	၂၀၀၉	ကျောက်ကျောက်	
	၂							
	၃							
	၄							
	၅							