

ပြည်ထောင်စုသမ္မတ မြန်မာနိုင်ငံတော် အစိုးရ  
စိုက်ပျိုးရေး၊ မွေးမြူရေးနှင့် ဆည်မြောင်းဝန်ကြီးဌာန  
ကျေးလက်ဒေသဖွံ့ဖြိုးတိုးတက်ရေးဦးစီးဌာန  
ပျော်ဘွယ်မြို့နယ်



လူထုပတ်ဝန်းကျင်ဖွံ့ဖြိုးရေး  
National Community Driven Development Project  
(NCDDP)



ကျေးရွာဖွံ့ဖြိုးရေးအစီအစဉ်  
Village Development Plan (VDP)  
ကျောက်အိုးကျေးရွာ၊ မိုးကောင်းကျေးရွာအုပ်စု



မာတိကာ

- ၁။ မြို့နယ်မြေပုံ
- ၂။ ကျေးရွာမြေပုံ(တည်နေရာ)
- ၃။ အုပ်စုတွင်ပါဝင်သောကျေးရွာများစာရင်း
- ၄။ ကျေးရွာအခြေခံအချက်အလက်များ (ကျေးရွာသမိုင်းကြောင်း)
- ၅။ လူထုပူးပေါင်းပါဝင်သော လူမှုဆန်းစစ်ခြင်းနှင့် အကဲဖြတ်ခြင်းလုပ်ငန်းစဉ်(PSA/PRA)အကျဉ်းချုပ်ဇယား
- ၆။ ကျေးရွာဖွံ့ဖြိုးရေးအစီအစဉ်အတွက်အသုံးပြုခဲ့သော PRA tools များနှင့်တစ်ခုချင်းစီအတွက် သုံးသပ် ချက်များ
- ၇။ ကော်မတီဝင်များရွေးချယ်ခြင်းနှင့်ကျေးရွာဖွံ့ဖြိုးရေးအစီအစဉ်ဆောင်ရွက်မှုမှတ်တမ်းခါတ်ပုံများ
- ၈။ ကျေးရွာအချက်အလက် (ပုံစံ-၁)
- ၉။ စီမံကိန်းစက်ဝန်းအချိန်ဇယား (ပုံစံ-၂)
- ၁၀။ ကျေးရွာဖွံ့ဖြိုးရေးဦးစားပေးအစီအစဉ် (ပုံစံ-၃)
- ၁၁။ ကျေးရွာအုပ်စုစီမံကိန်းလုပ်ငန်းခွဲရွေးချယ်ခြင်း (ပုံစံ-၄)
- ၁၂။ အစည်းအဝေးမှတ်တမ်းများ
- ၁၃။ ကဏ္ဍအလိုက်ဦးစားပေးဖွံ့ဖြိုးရေးလုပ်ငန်းစဉ်များ



၁။ ပျော်ဘွယ်မြို့နယ် မြေပုံ

ပျော်ဘွယ်မြို့နယ်အခြေပြမြေပုံ

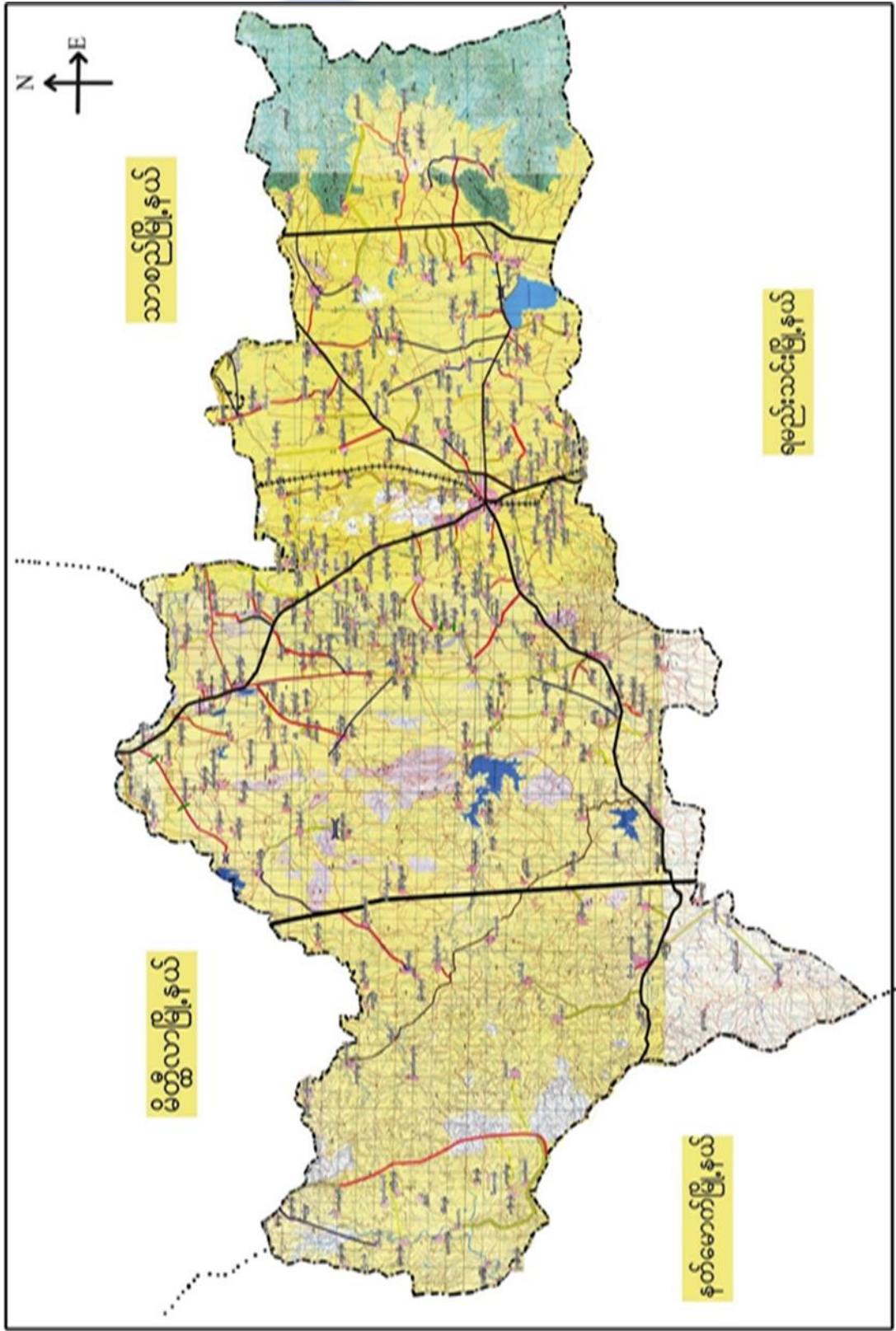





၂။ မိုးကောင်းကျေးရွာအုပ်စုမြေပုံ

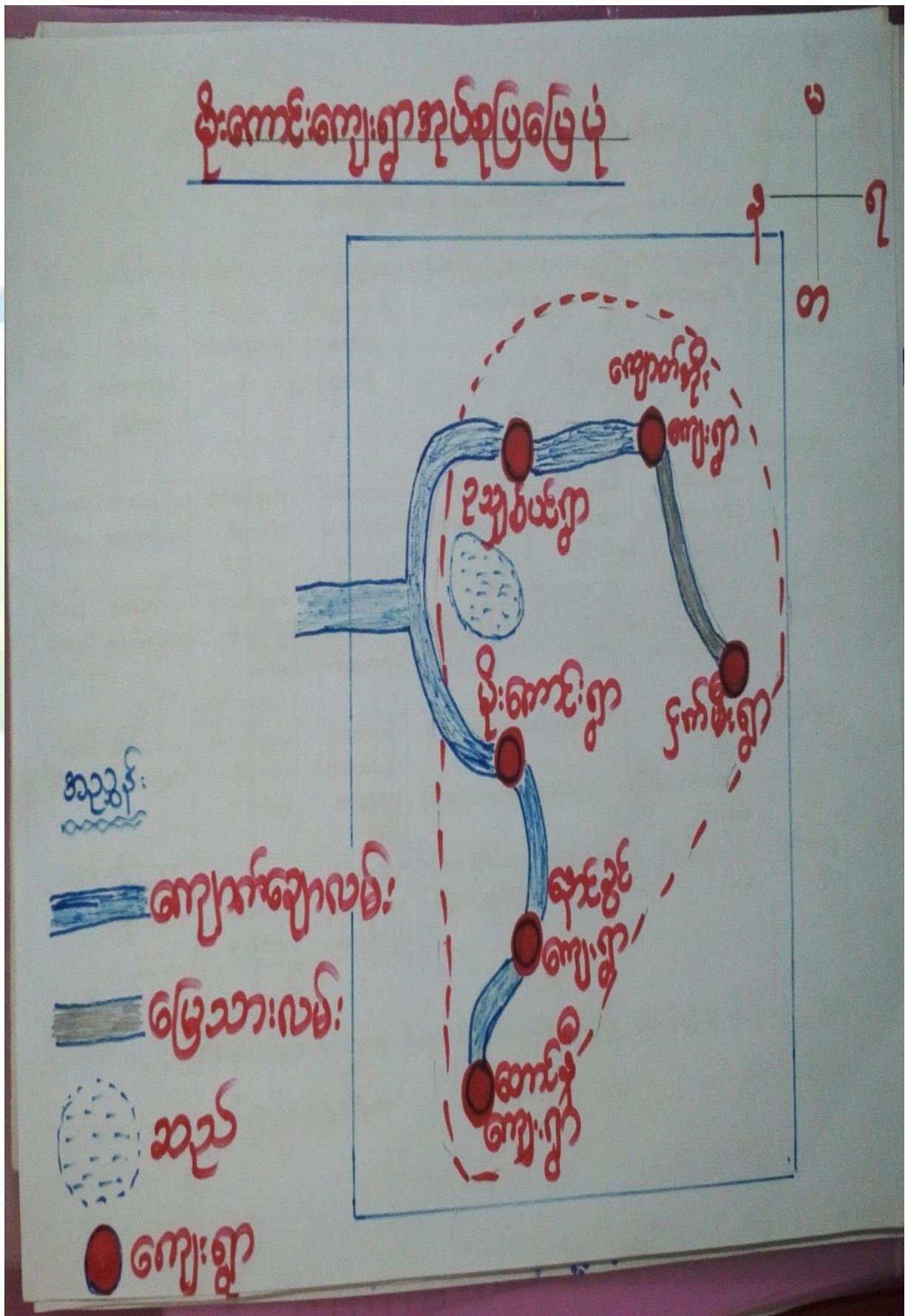





- ၃။ ကျေးရွာအုပ်စုတွင်ပါဝင်သော ကျေးရွာများ
- ၁။ တောင်နီ ၂။ ဥမိုင် ၃။ ကျောက်အိုး ၄။ သဘွတ်ကုန်း ၅။ မိုကောင်း ၆။ ငှက်မီး
- ၄။ ကျေးရွာ၏အခြေခံအချက်အလက်များ
- ကျေးရွာသမိုင်းအကျဉ်း

ကျောက်အိုးကျေးရွာ သမိုင်း

မန္တလေးတိုင်းဒေသကြီး၊ ပျော်ကန်ပင်ဖြူနယ်  
 မိုးကောင်းစုပင်စု အတွင်းရှိ ကျောက်အိုးကျေးရွာသည်  
 ပျော်ကန်ပင်ဖြူနယ်မှ (၂၅) မိုင်ခန့် အကွာ မြို့နယ်၏  
 အရှေ့ဘက်ဆုံး ဝိုင်းတွင် တည်ရှိပါသည်။ ရွာ၏အရှေ့  
 ဘက်တောင်ခြေတွင် ကျောက်ဖျားကြီး တစ်ခု  
 သည် ကျောက်စည် ပုံ (သို့) ကျောက်အိုး  
 သဏ္ဍာန်တူကာ မိုးရွာသော နားပါ တွင်လည်း  
 မိုးရေများ ပြည့်နေပါသည်။ ကျောက်စည်  
 (သို့) ကျောက်ရိုးကြီးကို အစွဲဖြင့် လျှောက်  
 ကျောက်အိုးရွာဟု အမည်ပေးလာပါ  
 သည်။ ရွာတွင် ပထမဦးစွာ ပာစာပေရှိတံ  
 အိမ် (၅) (၆) နိမ် မှစ၍ ယခု နားပါ  
 နိမ်ခြေမှာ (၈၃) နိမ်ဖြစ်လာပါသည်။  
 တစ်ရွာလုံး မုဒ္ဒာကာဘာကိုးကွပ်ကြပါသည်။



- ထိခိုက်လွယ်သောအုပ်စုများလူဦးရေ ( သက်ကြီး၊ မြေယာမဲ့၊ မသန်စွမ်းအုပ်စုများ )

သက်ကြီး	မြေယာမဲ့	မသန်စွမ်း
ကျား ( ၂၀ )၊မ ( ၁၀ )	ကျား ( မရှိ )၊မ ( မရှိ )	ကျား ( ၃ )၊မ ( ၁ )

- ကျေးရွာတွင်းရရှိနိုင်သော ဝန်ဆောင်မှုများ (ကျန်းမာရေးဆေးခန်း၊ စာသင်ကျောင်း)

ဆေးရုံ/ဆေးခန်း	စာသင်ကျောင်း	စာကြည့်တိုက်	မူကြိုကျောင်း	ဈေး
မရှိ	ရှိ	မရှိ	မရှိ	မရှိ

- ရွာသူရွာသားများ၏ အဓိကစီးပွားရေးလုပ်ငန်း ( စိုက်ပျိုးမွေးမြူရေး၊ အခြားသီးနှံများ )

မွေးမြူရေး		စိုက်ပျိုးရေး		အခြား
နွား/ဆိတ်	ဝက်/ကြက်	နှမ်း/ပဲ	ငရုပ်	နေကြာ

- အဓိကရရှိနိုင်သောအရင်းအမြစ်များ

ကျောက်	သဲ	ကျောက်ဆွေး	လှင်းမြေ	အခြား
ရှိ	ရှိ	မရှိ	မရှိ	မရှိ

- ကျေးရွာနှင့်သက်ဆိုင်သောအခြားအရင်းအမြစ်များ

သောက်သုံးရေရရှိနိုင်မှု	မြေလွတ် မြေရိုင်း	ဆည်ရေသောက်ဧရိယာ	အခြား
ရှိ	ရှိ	မရှိ	မရှိ



၅။ လူထုပူးပေါင်းပါဝင်သော လူမှုဆန်းစစ်ခြင်းနှင့် အကဲဖြတ်ခြင်းလုပ်ငန်းစဉ် (PSA/ PRA) အကျဉ်းချုပ်ဇယား

စဉ်	ကရိယာများ (PRA Tools)	ရက် စွဲ	ဦးတည်အုပ်စုနှင့် ရည်ရွယ်ချက်များ	တက်ရောက်သူ			အဓိကဆွေးနွေးချက်များ
				ကျား	မ	ပေါင်း	
၁	ကျေးရွာလူမှုရေး၊ အရင်းအမြစ်ပြမြေပုံ (Social Map/ Resource Map)	၂၄.၁၁.၂၀၁၇	ရပ်မိရပ်ဖ၊ ကော်မတီဝင်များ၊ ကျေးရွာလူထုများ မြေပုံအားအသုံးပြု၍ ၎င်းတို့၏ အဓိကပြဿနာများ၊ အရင်းအမြစ်များနှင့် အခြေခံအဆောက် အအုံများ၊	၁၅	၁၀	၂၅	ကျေးရွာလူထု၏ ထင်ရှားသောမြေနေရာ၊အခြေခံ အဆောက်အအုံများ၊တိုင်းရင်းသ ားနှင့် ဘာသာရေး အဖွဲ့အစည်းများ၊မသန်စွမ်းသူရှိ သည့်အိမ်ထောင်စုများ၊အမျိုးသ မီးဦးဆောင်သည့်အိမ်ထောင်စုမျ ား၊လူမှုရေးဆိုင်ရာအချက်အလ က်များ။ ပြဿနာများနှင့် ဖြစ်နိုင်ခြေရှိသောအဆောက်အအုံ းသစ်များ
၂	ဥစ္စာနေကြွယ်ဝမှုအ ဆင့်သတ်မှတ်ခြင်း (Wealth Ranking)	၂၄.၁၁.၂၀၁၇	ကျေးရွာအတွင်းစီးပွ ားရေးအခြေအနေ ကွာခြားသောအုပ်စု များကိုစိစစ်ရန် ချမ်းသာ၊ အလယ်အလတ်၊နွမ်း ပါး၊ အလွန်နွမ်းပါးအုပ်စု များ	၁၅	၁၀	၂၅	ကျေးရွာအတွင်းရှိအိမ်ထောင်စုမျ ားအားလူမှုစီးပွားအခြေအနေအ လိုက် အုပ်စုများသတ်မှတ်ပေးခြင်း
၃	ကျေးမရေးရာကဏ္ဍ # ၁ ပိုင်ဆိုင်မှုနှင့်ခွဲခြမ်းစိ တ်ဖြာမှု	၂၄.၁၁.၂၀၁၇	အမျိုးသားနှင့်အမျိုး သမီးများ( အရင်းအ မြစ်ပိုင်ဆိုင်အသုံးချ မှု)	၁၅	၁၀	၂၅	အမျိုးသားနှင့်အမျိုးသမီးများ( အ ရင်းအမြစ်ပိုင်ဆိုင်အသုံးချမှု၊ ထိန်းချုပ်မှုအားခွဲခြမ်းစိတ်ဖြာခြင်း )။
၄	ရာသီခွင်ပြပြက္ခဒိန် (Seasonal Calendar)	၂၄.၁၁.၂၀၁၇	ကော်မတီဝင်၊ အမျိုးသမီး၊ အမျိုးသားများ	၁၅	၁၀	၂၅	ကျေးရွာတွင် တစ်နှစ်ပတ်လုံးကွဲပြားခြားနားသော အချိန်အလိုက် ဖြစ်ပျက်ဆောင်ရွက်ခဲ့သည့်ရာသီ ဥတု၊ စိုက်ပျိုးသီးနှံများ၊ လယ်ယာလုပ်ငန်းများ၊ နေ့စားလုပ်ငန်းများ၊ မွေးမြူရေးလုပ်ငန်းများ၊ ဝမ်းစာဖူလုံမှု နှင့် ပွဲတော်များ





၅	ကျားမရေးရာ# ၂ ပင့်ကူအိမ် ကွန်ယက် (Spider Web)	၂၄.၁၁.၂၀၁၇	အမျိုးသားများ နှင့် အမျိုးသမီးများ	၁၅	၁၀	၂၅	ကျေးရွာအတွင်းရှိအမျိုးသမီးများ ၏ အခြေအနေကိုသိရှိစေရန်တန်း တူအခွင့်အရေးရရှိမှု နှင့် မရရှိသည့် အကြောင်းအရင်း၊ ပညာရေးအတွက်ဆုံးဖြတ်ချက်ချ ခြင်း၊ အိမ်မှုကိစ္စဆောင်ရွက်မှု
၆	အဖွဲ့အစည်းချိတ် ဆက်ပုံ- ပင်းပုံစံ(Venn Diagram)	၂၄.၁၁.၂၀၁၇	ကျေးရွာအုပ် ချုပ်ရေးအဖွဲ့၊ ကျေးရွာစီ/ ထောက်အဖွဲ့	၁၅	၁၀	၂၅	ကျေးရွာတွင်းရှိအဓိကအုပ်စုများ၊ အဖွဲ့အစည်းများတည်ရှိနေမှုကိုသိ ရှိရန်၊ ၎င်းအဖွဲ့အစည်းများအုပ်စုများ ဆက်စပ်နေမှုပူးပေါင်းဆောင်ရွ က်မှုအားသိရှိနိုင်ရန်၊
၇	ပြဿနာ သစ်ပင် (Problem Tree)	၂၄.၁၁.၂၀၁၇	အမျိုးသားများနှင့် အမျိုးသမီးများ	၁၅	၁၀	၂၅	ကျေးရွာ ဖွံ့ဖြိုးတိုးတက်မှု နောက်ကျ ခြင်း၏ အကြောင်းရင်းများကို သိရှိ ဖော်ထုတ်နိုင်ရန်
၈	ကျေးရွာ၏မော်မှန်း ချက်(၄)နှစ်စာကျေး ရွာဖွံ့ဖြိုးရေးအစီအ စဉ်	၂၄.၁၁.၂၀၁၇	အမျိုးသားအုပ်စု၊အ မျိုးသမီးအုပ်စု၊လူင ယ်အုပ်စု၊ ရပ်မိရပ်ဖအုပ်စု	၁၅	၁၀	၂၅	ကျေးရွာသားများ၏ မဲပေးရွေးချယ်ထားသည့် ဖွံ့ဖြိုးတိုးတက်ရေးလုပ်ငန်းစဉ်များ အားဦးစားပေးအလိုက်သတ်မှ တ်ချက်















ပိုင်ဆိုင်မှုသုံးသပ်ခြင်း။

ပိုင်ဆိုင်မှု ဆန်းစစ်ခြင်း

ဆွေးနွေးခြင်း ဖြင့် ဆန်းစစ်ခြင်း

ကျေးဇူး - ကျောက်တုံး      မြို့နယ် - ပျော်ဘွယ်  
 အုပ်စု - ဖိုကောင်း      ရက်စွဲ - ၂၄.၁၁.၂၀၁၇

- ထွန်စက် ဖြင့် သစ်တောကို အမျိုးသားများက သုံးစွဲပါသည်။
- ထင်းဖျား ဖြင့် အုပ်ချုပ်စက်ကို အမျိုးသမီးများက သုံးစွဲပါသည်။
- သီးခြံရုံ၊ လယ်ယာ၊ လှည်း၊ နွား၊ ဆိုင်ကယ် ဖြင့် ရေတွင်းကို အမျိုးသား၊ အမျိုးသမီး သုံးစွဲပါသည်။
- သီးခြံရုံ၊ လယ်ယာ၊ ထွန်စက်၊ သစ်တော၊ ဆိုင်ကယ် ဖြင့် ရေတွင်းကို အမျိုးသားများ မှ ထိန်းချုပ်ပြီး အုပ်ချုပ်စက်ကို အမျိုးသမီးများမှ ထိန်းချုပ်ပါသည်။
- လှည်း၊ နွား၊ ထင်းဖျားကို အမျိုးသား၊ အမျိုးသမီး ထိန်းချုပ်ပါသည်။

ဦးဆောင်ဆွေးနွေးသူ - ဒေါ်ပန်းဖြူ  
 မှတ်တမ်းတင်သူ - ဦးကောင်းကျော်လင်း  
 ပါဝင် ဆွေးနွေးသူ - ကျား (၂၀)၊ ပ (၃၀)  
 အချိန် - ၂:၀၀ နာရီ  
 ရေရာ - ဝဗ္ဗာရုံ



၆.၃။ ကျေးရွာ၏လူမှုစီးပွားအဆင့်သတ်မှတ်ခြင်း။ (Wealth Ranking)

**ဥက္ကဋ္ဌအဖြစ်ဖြင့် အဆင့်သတ်မှတ်ခြင်း**

ကျေးရွာ - ကျောက်အို၊  
 အုပ်စု - ဖိုးကောင်း၊  
 မြို့နယ် - ပေတံဘယ်  
 ရက်စွဲ - ၂၄.၁၁.၂၀၁၇

အမျိုးအစား	ညွှန်းကိန်း	အိမ်ထောင်စု အရေအတွက်	ရာခိုင်နှုန်း
ချမ်းသာ	- ၄'ပတ်လည် ၂ ထပ် အိမ်အိမ်စု - ယာဇာပေတံဘယ် အထက်၊ နားငွေကောင်း အထက်၊ အချို့အိမ်မွေ့၊ ဝါရုတ္တန် မွေ့ဖြူသစ်	၁၄	၁၉%
အလယ် အလတ်	- ၄ x ၃ ပေအိမ်၊ ၂ ထပ် ထရိုက်သွပ်ဖို - ငွေကောင်း - နားငွေကောင်းအောက်	၁၆	၂၂%
မွှေးပါး	- ၃ ပေအိမ် ၁ ထပ်၊ ထရိုက်သွပ်ဖို - ငွေကောင်းအောက် - နားငွေကောင်းအောက်	၂၄	၃၃%
ညွှန်မွှေးပါး	- ၃ ပေအိမ်၊ ထရိုက်သွပ်ဖို - ယာဇာပေတံဘယ်၊ ရေစားသမားများ	၁၉	၂၆%
		၇၃	၁၀၀%

**အဆင့်ဆွေးနွေးသူ - ဦးမင်းမောင်**  
**မှတ်တမ်းတင်သူ - ဦးမောင်ကျော်လင်း**  
**ပါဝင်ဆွေးနွေးသူ - ကျား (၂၅၅)၊ မ (၃၀)**

**အချိန် - ၁:၀၀**  
**ရက်စွဲ - ၀၅/၁၁/၁၇**





ဥစ္စာနေကြွယ်ဝမှုသုံးသပ်ချက်။

ဥစ္စာနေကြွယ်ဝမှု အဆင့် သတ်မှတ်ခြင်း

ဆွေးနွေးခြင်း နှင့် ဆန်းစစ်ခြင်း

ကျေးဇူး - ကျောက်ကျို

မြို့နယ် - ပျော်ဘွယ်

ကွယ်ရ - ဖျံကောင်း

ရက်စွဲ - ၂၄.၁၁.၂၀၁၇

- ချမ်းသာသော အိမ်ထောင်စုမှာ ၀၉% ရှိပါသည်။
- အလယ်အလတ် အိမ်ထောင်စုမှာ ၂၂% ရှိပါသည်။
- ခွမ်းပါးသော အိမ်ထောင်စုမှာ ၃၃% ရှိပါသည်။
- အလွန်ခွမ်းပါးသော အိမ်ထောင်စုမှာ ၂၆% ရှိပါသည်။
- ခွမ်းပါးသော အိမ်ထောင်စုများမှာ ရေ၊ စားသောက်ဖွယ်များ ဖြစ်ကြပါသည်။
- အလုပ်အကိုင် အခွင့်အလမ်းများ၊ ဖွားမြင်သောကြောင့် ခွမ်းပါးသော အိမ်ထောင်စု ရာခိုင်နှုန်းများ ဖြစ် ဖြစ်ပါသည်။

ဦးဆောင်ဆွေးနွေးသူ - ဦးဖျိုးကောင်

မှတ်တမ်းတင်သူ - ဦးကောင်ကျော်လင်း

ပါဝင်ဆွေးနွေးသူ - ကျား (၂၅)၊ မ (၃၀)

အချိန် - ၁:၀၀

ရေရာ - ဓမ္မာရုံ







ရာသီခွင်ပြ ပြက္ခဒိန် သုံးသပ်ချက်

**ရာသီခွင်ဖြူဖြူကွဒိန်**  
**ဆွေးနွေးခြင်း ဌာန၊ ဝစ်ခြင်း**

ကျေးဇူး - ကျောက်အိုး  
 အုပ်စု - ဇိုကောင်း

မြို့နယ် - ပျော်ကယ်  
 ရက်စွဲ - ၂၄.၁၁.၂၀၁၅

- လယ်ယာလုပ်ငန်းကို စိစစ် စစ်ဆေးပေးရန်၊ ဝမ်းကျောင်း အဖြစ် လုပ်ကိုင်ကြပါသည်။
- ကျေးဇူးရှိ နယ်ထောင် ခုတိုင်းသို့ လယ်ယာလုပ်ငန်း ဌာန ဘုံပင် လုပ်ငန်းကို တွဲဖက်လုပ်ကိုင်ကြပါသည်။
- ဧကရာဇ် ဌာန ဖိုရာသီတွင် ရိုက်ပျိုး ရေးများ ဝတ်စားသော ဧကရာဇ် ထွက်ငွေများပါသည်။ ဆေးကုသရာတွင် ဝင်ငွေ ကောင်းပါသည်။
- ရာသီခွင်ကို လိုက်နာ ဖျားနာ၊ အနာ၊ အကျန်းမပြု နားသာယာ ရှိပါသည်။

ဒို့ဆောင်ဆွေးနွေးသူ - ဒို့ဇော်ပျိုးဝင်း      အချိန် - ၃:၀၀  
 မှတ်တမ်းတင်သူ - ဒို့ကောင်းကျော်လင်း      ရေရာ - ဝဗ္ဗာခုံ  
 ပါဝင်ဆွေးနွေးသူ - ကျား (၂၀)၊ မ (၃၀)



၆.၅။ ဗင်းပုံစံကိုသုံးပြု၍ အဖွဲ့အစည်းများချိတ်ဆက်မှု

ဗင်းပုံစံ ဖြင့် အဖွဲ့ အစည်း များ ချိတ် ဆက် မှု

ကျေးရွာ - ကျောက်အိုး  
ကျေးရွာအုပ်စု - မိုးကောင်း

ခြံ၊ ပယ် - ဖျော်အွယ်  
၇က်စွဲ - ၂၅.၃.၂၀၁၇

ကျေးရွာအတွင်း အဖွဲ့အစည်းများ	ကျေးရွာပြင်ပ အဖွဲ့အစည်းများ
<ul style="list-style-type: none"> <li>- အုပ်ချုပ်ရေး ကမ္ဘေ</li> <li>- ပရဟိတ ကမ္ဘေ</li> <li>- ဓမ္မစင်္ကြံ ကမ္ဘေ</li> <li>- ကျောင်း ကော်မတီ</li> <li>- ရေဆွမ်း ကော်မတီ</li> <li>- ကျေးရွာ အဖွဲ့</li> </ul>	<ul style="list-style-type: none"> <li>- ဆွေ၊ ကုန်</li> <li>- လဝက</li> <li>- ကျေးလက် ဗွဲ့ကြီးရဲ</li> <li>- ပညာရေး ကမ္ဘေ</li> <li>- ကျန်းမာရေး ဌာန</li> <li>- ရဲစခန်း</li> <li>- သမလိပ်တော်</li> <li>- လူထုဗဟိုပြုစီမံကိန်း</li> </ul>

ဦးအောင်အောင်စွေးအဖွဲ့ - ဦးရွှေစိုး  
 ဇော်ကမ်းစင်အဖွဲ့ - ဦးအောင်ကျော်လင်း  
 ဝါဝင်အောင်စွေးအဖွဲ့ - ကျား (၃၀)၊ မ (၃၅)  
 ၇၇ - ဓမ္မစင်္ကြံ





ဗင်းပျံ့စုံ အသုံးပြု၍ အဖွဲ့အစည်းနှင့် ချိတ်ဆက်မှုကားလေ့လာခြင်း

ကျေးဇူး - ကျောက်အိုး

အုပ်စု - မိုကောင်း

မြို့နယ် - ပျော်ဘွယ်

ရက်စွဲ - ၂၅.၃.၂၀၁၇

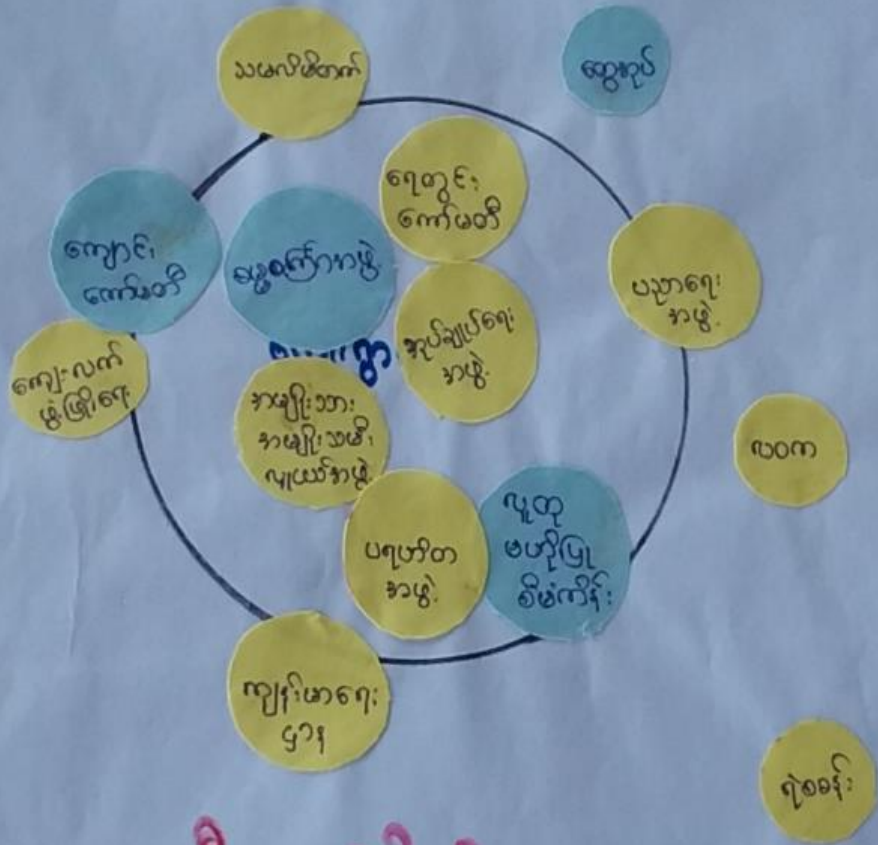

ဦးဆောင်ဆွေးနွေးသူ - ဦးကောင်စိုးမိုး

မှတ်တမ်းတင်သူ - ဦးကောင်ကျော်လင်း

ပါဝင်ဆွေးနွေးသူ - ကဏ္ဍ (၃၀)၊ ဝ (၃၅)

အချိန် - ၂:၁၅

ရေရာ - ဓမ္မာဂုံ



သုံးသပ်ချက်

ဗင်းယုံဝံဖြင့် အဖွဲ့ အစည်း များ ချိတ်ဆက် မှ

ဆွေးနွေး ဖြေ နှင့် ဆန်းစစ် ဖြေ

ကျေးဇူး - ကျောက်အိုး

မြို့နယ် - ပျော်ဘွယ်

အုပ်စု - မိုးကောင်း

ရက်စွဲ - ၂၀၂၀.၁၂.၂၀

- ဓမ္မဝင်္ဂြိုဟ် အဖွဲ့များ သည် အမျိုးသမီးများ ဦးဆောင်သော အဖွဲ့များ ဖြစ်သည်။
- အုပ်ချုပ်ရေးမှူး နှင့် ကျေးဇူးရှိလူငယ် များ သည် ဖွဲ့ ဖြစ်ရေး လုပ်ငန်း များတွင် အဓိက ဦးဆောင် ကြ သည်။
- ကျေးဇူးတွင် အမျိုးသား၊ အမျိုးသမီး လူငယ် အဖွဲ့ များ လည်း ရှိပြီး ကျန်ရှိသော အဖွဲ့ အစည်း များ တွင်လည်း တက်ကြွစွာ ပါဝင်လျှင် ကြ သည်ကို တွေ့ရ သည်။

ဦးဆောင် ဆွေးနွေးသူ - ဦးကျော်မင်းဦး

မှတ်တမ်း တင်သူ - ဦးကျော်ကျော်လင်း

ပါဝင်ဆွေးနွေးသူ - ကျား (၃၀) ၊ မ (၃၅)

အချိန် - ၂:၃၀

ရေရာ - ဓမ္မာစုံ



















၆.၇။ ပြဿနာသစ်ပင်

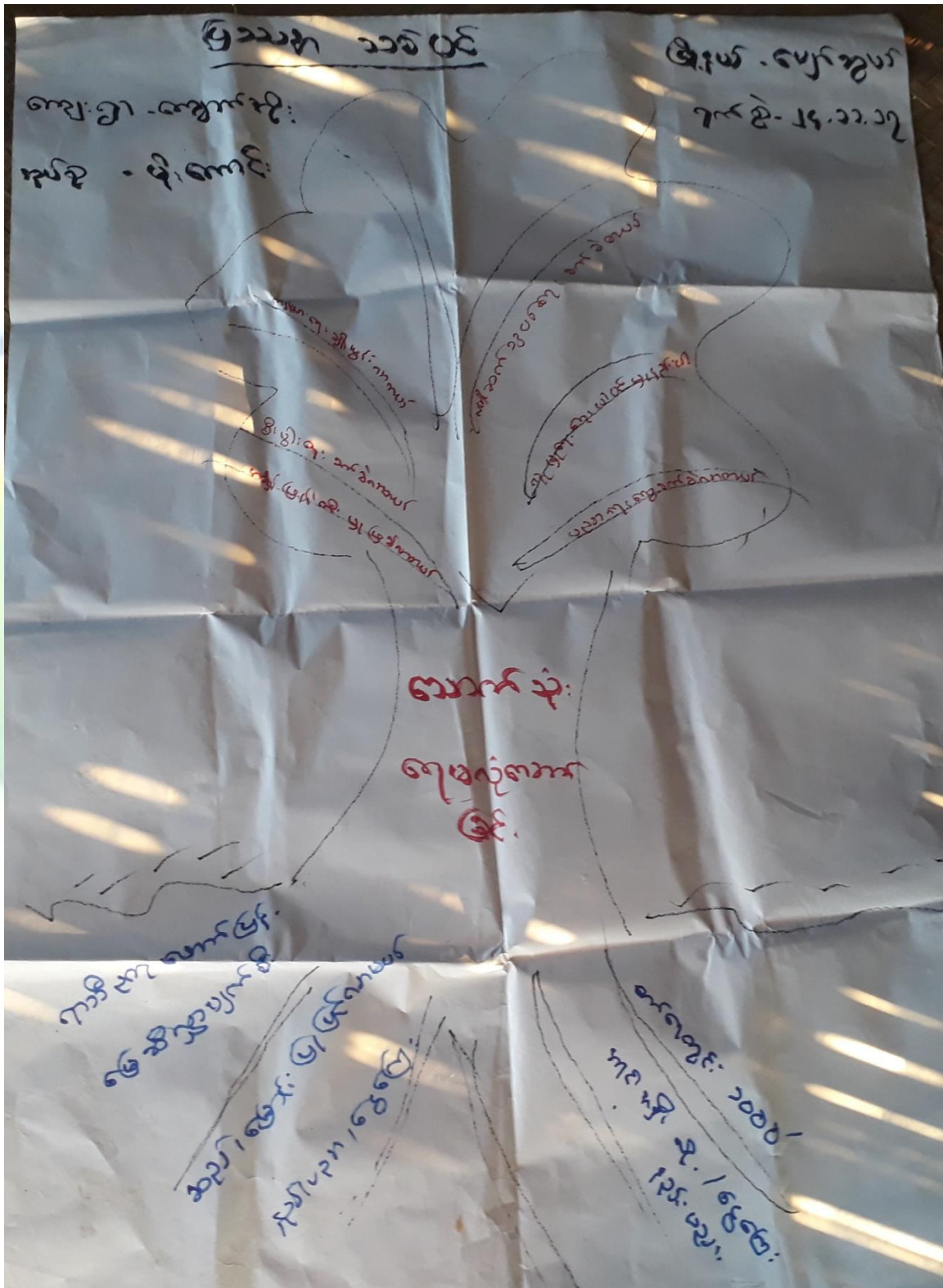



ပြည်ထောင်စုအဆင့်

ကျေးဇူး - ကျေးဇူးပြု၍

အုပ်စု - ဦးစီးဌာန

မြို့နယ် - ပျော်စွယ်

ရက်စွဲ - 24.11.17

အေးဇော်အောင်နှင့် သန်းစင်အောင်

- ၁။ ရေအားပါးခြင်း၊ ဆေးဝါး၊ ဝါးပင်၊ ရေအားနည်းခြင်း
- ၂။ အလုပ်အကိုင်၊ အလုပ်အကိုင်၊ အလုပ်အကိုင်
- ၃။ အလုပ်အကိုင်၊ အလုပ်အကိုင်
- ၄။ အလုပ်အကိုင်၊ အလုပ်အကိုင်
- ၅။ အလုပ်အကိုင်၊ အလုပ်အကိုင်
- ၆။ အလုပ်အကိုင်၊ အလုပ်အကိုင်
- ၇။ အလုပ်အကိုင်၊ အလုပ်အကိုင်
- ၈။ အလုပ်အကိုင်၊ အလုပ်အကိုင်
- ၉။ အလုပ်အကိုင်၊ အလုပ်အကိုင်
- ၁၀။ အလုပ်အကိုင်၊ အလုပ်အကိုင်



၆.၈။ ကျေးရွာ၏ မျက်မှန်းချက်(၄)နှစ်စာကျေးရွာဖွံ့ဖြိုးရေးအစီအစဉ်

အခက် အခဲ အစားအိတ်များ	နောင် (၅) နှစ် အတွက်ကျေးရွာ ရွှေ့ပြောင်း မြှုပ်နှံ ချက်များ	ကျေးရွာ ဖွံ့ဖြိုး တိုးတက်ရေး လုပ်ငန်းများ
<p>ခြောက်ပျိုးရေအင်္ဂါအောက် ပျပ်ခဲ အိမ်အင်္ဂါအောက် အောက်ဘုံ၊ ရေ၊ ဝါ၊ အောက် ကလေးများ အား ၅ နှစ် အောက် ဗဟုသုတ ပေးပါ အောက် ဆုံး ခွဲ ရေ လုံလောက် မြေ ပျိုးအောက် ကျွမ်းကျင် ရေ အင်္ဂါအောက် လုံခြုံ စာ ပညာ သင်ကြား ချိန် ချေရန် အောက်ဘုံ ရေ လုံလောက် မြေ ပျိုးအောက် အောက်</p>	<p>ရေ ဖြောင့် စူး ရှိ အိမ်အိမ် မင် ရေ တွင်း အောင်ကျောင်း အကြည့် ဝါရက် ရေ ကန် ကျေး လက် အောက် ပေး ချိန် ကျောင်း ခြံ ချိန် ရေအင်္ဂါ၊ ရေ ချိန်၊ ရေ ချိန်</p>	<p>မြို့နယ် - ပျော်အောင် ၇ နှစ် - ၂၆-၃ ၂၀၁၇</p> <p>- သည် မြောင်း မြေ တူးဖော် - နေရောင်ခြည် ဆိုလာ - ရေတွင်း သစ်တူးဖော် - စာသင်ကျောင်း အိုး ချဲ့ မြေ - စာကြည့်တိုက် - ကန် မြေမြှင့် - ဆေးပေး ခန်း - ကျောင်း ခြံ စည်းရုံး စုတ်တံခွင့် - ရေတွင်း မြန်မာ့မြေ/ရေခဲ ရေချိန်အောင်</p>





ကျေးဇူး ဖွံ့ဖြိုးရေးအဖွဲ့အစည်းများ

ကျေးဇူး - ကျောက်တိုင်

မြို့နယ် - ဟင်္သာတ

ကျေးဇူးအုပ်စု - မိုးကောင်း

ရက်စွဲ - ၂၀၂၁.၀၂.၂၅

စဉ်	ကျေးဇူးဖွံ့ဖြိုးရေးအဖွဲ့အစည်းများ	အဆိုပြုသူ	မဲအရေအတွက်
	- ဆေးပေးခန်း	က + မ	၂၀
	- ရွာချင်းဆက်လမ်း	မ	၂၀
	- ရေအိုးအိမ် (၄)	က + မ	၂၀
၂။	- စာသင်ကျောင်းပြင်ဆင်ရေး	က + မ	၁၅၀
၅။	- ကျောင်းခြံစည်းရိုး (အထက်ပိုင်း)	က + မ	၇၃
၁။	- အညံ့ခြောက်ပြင်	က + မ	၂၀၇
	- စာကြည့်တိုက်	က + မ	၁၀
			၂၆
၆။	- ရွာအဖွဲ့လမ်း	မ	၁၃၀
၃။	- ကန်ပြင်	က	
၄။	- ရေအိုးပြန်လည်ပြင်ဆင်ရေး	က	၇၄



ကျေးရွာ - ကျောက်ဆိုး  
ကျေးရွာအုပ်စု - မိုးကောင်း

ကျေးရွာရွှေမျှော်မြန်းချက်များ  
အမျိုးသား

မြို့နယ် - ပျော်သွယ်  
ရက်စွဲ - ၂၆.၇.၂၀၁၇

အခက်အခဲအစားအစို့များ	ရှေး (၅) နှစ် အတွက် ကျေးရွာရွှေမျှော်မြန်းချက်များ	ကျေးရွာ ဖွံ့ဖြိုးတိုးတက်ရေးလုပ်ငန်းများ
ဒိုက်ပျိုရေအင်အားစွန့်	ရေမြောင်း ၅၇၇	- ဆည်မြောင်း မြေဖွဲ့တူးဖော်
ပျပ်ခဲစိမ်းအင်အားစွန့်	အိမ် ၅၀	- နေရောင်ခြည်ဆိုင်
အောက်ဆုံးကျေးရွာအုပ်စု	ဝက်ရေတွင်း	- ရေတွင်း သစ်တူးဖော်
ကလေးပျားအင်အားစွန့်	အောင်ကျောင်း	- စာသင်ကျောင်း အိုးခွဲ မြေဖွဲ့
ဗဟုသုတအင်အားစွန့်	အခြေခံကျောင်း	- စာကြည့်တိုက်
အိုးခွဲကျေးရွာအုပ်စု	ကျေးရွာ	- ကန် မြှုပ်နှံခြင်း
ကျေးရွာအုပ်စု	ကျေးလက်အေးပေးခန်း	- ဆေးပေးခန်း
အိုးခွဲကျေးရွာအုပ်စု	ကျောင်းခြံစည်းရိုး	- ကျောင်းခြံစည်းရိုး အတတ်တံတိုင်း
အောက်ဆုံးကျေးရွာအုပ်စု	ရေအိုင် ၁၊ ရေပိုက် ၁၊ ရေစက်ခုံ	- ရေတွင်း မြန်မာ့ပြန်လှူဒါန်းမှု/ရေအိုင် စာရင်းအုပ်စု





၇။ ကော်မတီဝင်များရွေးချယ်ခြင်းနှင့်ကျေးရွာဖွံ့ဖြိုးရေးအစီအစဉ်ဆောင်ရွက်မှုမှတ်တမ်းခါတ်ပုံများ



ကော်မတီရွေးချယ်ရန် မဲရေတွက်နေစဉ်



စီမံကိန်းမိတ်ဆက်အစည်းအဝေးမှတ်တမ်းခါတ်ပုံ





အမျိုးသမီးများပင့်ကူအိမ်ကွန်ယက်ရေးဆွဲနေစဉ်မှတ်တမ်းဓာတ်ပုံ



ကျေးရွာဖွံ့ဖြိုးရေးဦးစားပေးမဲပေးရန်တန်းစီနေကြစဉ်



ကျေးရွာလုပ်ငန်းခွဲအတွက်အခက်အခဲများဖော်ထုတ်ဆွေးနွေးစဉ်





ကော်မတီဝင်များစာရင်း

ကော်မတီဝင်များစာရင်း      ကျောက်ခဲဦးကျေးရွာ      မိုးကောင်းကျပ်ခို

စဉ်	အမည်	ကျား-မ	ရာထူး
၁	ဦးအောင်စိုးစိုး	ကျား	ကျေးရွာစေတနာ့ဝန်ထမ်း
၂	ဒေါ်ဇွဲးစိုး	မ	ကျေးရွာစေတနာ့ဝန်ထမ်း
၃	ဦးမျိုးစိန်	ကျား	ကျေးရွာစိန်ကျိန်း၊ မကောက်မကုန် ကျေးရွာကော်မတီ
၄	ဒေါ်စိုးစိုး	မ	ကျေးရွာစိန်ကျိန်း၊ မကောက်မကုန် ကျေးရွာကော်မတီ
၅	ဒေါ်အိမ်ဝင်း	မ	ဝယ်ယူရေး၊ ဆက်ကော်မတီ
၆	ဒေါ်ပန်းဖြူ	မ	ဝယ်ယူရေး၊ ဆက်ကော်မတီ
၇	ဦးစောစော	ကျား	ဝယ်ယူရေး၊ ဆက်ကော်မတီ
၈	ဒေါ်ဖြူဖြူ	မ	ဆုတ်ငှား၊ ဆုတ်ယက်ခြင်း၊ ဝါးစိမ်းခြင်း၊ ဆက်ကော်မတီ
၉	ဒေါ်အိမ်စင်စင်	မ	ဆုတ်ငှား၊ ဆုတ်ယက်ခြင်း၊ ဝါးစိမ်းခြင်း၊ ဆက်ကော်မတီ
၁၀	ဦးစောစော	ကျား	ဆုတ်ငှား၊ ဆုတ်ယက်ခြင်း၊ ဝါးစိမ်းခြင်း၊ ဆက်ကော်မတီ
၁၁	ဦးစောစော	ကျား	ကျေးရွာ ဟာအောင်ရေး၊ စာရေး
၁၂	ဦးစောစော	ကျား	စောဦး၊ ခြေထုတ်ခြင်း၊ ခြောက်ရေး၊ ဆက်ကော်မတီ
၁၃	ဒေါ်အိမ်စင်စင်	မ	စောဦး၊ ခြေထုတ်ခြင်း၊ ခြောက်ရေး၊ ဆက်ကော်မတီ
၁၄	ဦးကျော်စော	ကျား	စောဦး၊ ခြေထုတ်ခြင်း၊ ခြောက်ရေး၊ ဆက်ကော်မတီ
၁၅	ဦးမျိုးအောင်	ကျား	မာကြံခြင်း၊ ဝါးစိမ်းခြင်း၊ ဝယ်ယူရေး၊ ထာဝရခံ
၁၆	ဒေါ်အိမ်စင်စင်	မ	မာကြံခြင်း၊ ဝါးစိမ်းခြင်း၊ ဝယ်ယူရေး၊ ထာဝရခံ
၁၇			
၁၈			
၁၉			
၂၀			
၂၁			
၂၂			
၂၃			
၂၄			
၂၅			

စုစုပေါင်း ( ၁၆ ) ယောက်      ကျား- ( ၆ ) ယောက် + မ- ( ၆ ) ယောက်

ကျေးရွာအုပ်စုစီမံကိန်းအထောက်အကူပြုကော်မတီ

ဦးစောစော      ကျေးရွာအုပ်စုစီမံကိန်းအထောက်အကူပြုကော်မတီ၊ ဥက္ကဋ္ဌ  
 ဒေါ်အိမ်စင်စင်      ကျေးရွာအုပ်စုစီမံကိန်းအထောက်အကူပြုကော်မတီ၊ ဥက္ကဋ္ဌ

ဦးစောစော      ကျေးရွာအုပ်စုစီမံကိန်းအထောက်အကူပြုကော်မတီ၊ ဘဏ္ဍာရေးဥက္ကဋ္ဌ  
 ဒေါ်အိမ်စင်စင်      ကျေးရွာအုပ်စုစီမံကိန်းအထောက်အကူပြုကော်မတီ၊ ဘဏ္ဍာရေးဥက္ကဋ္ဌ

မှတ်တမ်းတင်သူ  
အမည်။

ရာထူး။ လူထုစည်းရုံးရေးမှူးရက်စွဲ။ ...../...../.....



၈။ ကျေးရွာအခြေခံအချက်အလက်များ (ပုံစံ-၁)

ပုံစံ - ၈ - ၁ ကျေးရွာအခြေခံအချက်အလက်များ (Form PC 1)

လမ်းညွှန်ချက်၊ ကျေးရွာတစ်ရွာသို့ ပထမဆုံးမိတ်ဆက်ရေး သွားရောက်သောအခါ လူထုစည်းရုံးရေးမှူးသည် ကျေးရွာခေါင်းဆောင်များအား ကျေးရွာအချက်အလက်များကို မေတ္တာရပ်ခံ၍ တောင်းခံရသည်။ ဤအချက်အလက်များကို စီမံကိန်းမိတ်ဆက်အစည်းဝေးပတ်ဝန်းကျင်တောင်းခံရမည်။ စီမံကိန်းမိတ်ဆက်အစည်းဝေးတွင် လူထုစည်းရုံးရေးမှူးသည် ဤအချက်အလက်များအား စစ်ဆေးပြီး မှန်ကန်အောင်ပြုလုပ်ရမည်။ ပြီးနောက်တွင် လူထုစည်းရုံးရေးမှူးမှ သတင်းအချက်အလက်ထံသို့ Tablets မှ တစ်ဆင့် ဖြည့်သွင်းရမည်။

ကျေးရွာခေါင်းဆောင် အမည် ဦးညိုထွန်း	ကျေးရွာခေါင်းဆောင်၏ ဖုန်းနံပါတ် ၀၇ - ၄၅၃၇၄၄၂၈၈	လူထုစည်းရုံးရေးမှူး၏ အမည် ဦးကျော်ကျော်လင်း
ပြည်နယ်/တိုင်းဒေသကြီး မန္တလေး	မြို့နယ် မြောက်ဧရာဝတီ	ကျေးရွာအုပ်စု ပိုးကောင်း
ကျေးရွာ ကျောက်ဖျိုး		

က။ လူဦးရေ

လူမျိုးစု	အိမ်ထောင်စုအရေအတွက်	ကိုးကွယ်သည့်ဘာသာ	အိမ်ထောင်စုအရေအတွက်
လူမျိုးစု (၁) --ဗမာ--	၈၃	ဘာသာ (၁) --ဗုဒ္ဓ--	၈၃
လူမျိုးစု (၂) -----		ဘာသာ (၂) -----	
လူမျိုးစု (၃) -----		ဘာသာ (၃) -----	
လူမျိုးစုရော -----		ဘာသာရော -----	
အခြား			
	အရေအတွက်		
မသန်စွမ်းသူများ	၅		
သက်ကြီးရွယ်အိုများ (၆၅ နှစ် နှင့် အထက်)	၃၀		
စစ်ဘေးရှောင်	-		

	အမျိုးသား (အရေအတွက်)	အမျိုးသမီး (အရေအတွက်)
လူဦးရေ	၁၀၂	၁၂၅
လူမျိုးစု (၁) --ဗမာ--		
လူမျိုးစု (၂) -----		
လူမျိုးစု (၃) -----		
အခြား		
အိမ်ထောင်စိုးစီး	၇၃	၃၀

(ခ) အခြေခံအဆောက်အအုံ အသုံးအဆောင်များ

စာသင်ကျောင်း	အမှတ် ခြံပိ	ကျန်းမာရေး	အမှတ် ခြံပိ	ဘာသာရေး အဆောက် အအုံများ	အမှတ် ခြံပိ





အထက်တန်းကျောင်း	<input type="checkbox"/>	ဆေးရုံ	<input type="checkbox"/>	ဇေတီ	<input checked="" type="checkbox"/>
အလယ်တန်းကျောင်း	<input type="checkbox"/>	ကျန်းမာရေးဌာန	<input type="checkbox"/>	ဘုန်းကြီးကျောင်း	<input checked="" type="checkbox"/>
မူလတန်းကျောင်း	<input checked="" type="checkbox"/>	ကျန်းမာရေးဌာနခွဲ	<input type="checkbox"/>	ဟိန္ဒူဘုရားကျောင်း	<input type="checkbox"/>
မူကြိုကျောင်း	<input type="checkbox"/>	ဆေးပေးခန်း	<input type="checkbox"/>	ရေစိုက်ယာဉ်ကျောင်း	<input type="checkbox"/>
အခြား	<input type="checkbox"/>	အခြား	<input type="checkbox"/>	ဇလီ	<input type="checkbox"/>
မှတ်ချက်		မှတ်ချက်		အခြား	<input type="checkbox"/>
				မှတ်ချက်	

(ဂ) ကျွမ်းကျင်သူများမှတ်တမ်း (ကျေးရွာတွင်နေထိုင်သော သို့မဟုတ် တခြားရွာမှလာရောက်သော ကျွမ်းကျင်သူများ)

(ခ) စာသင်ကျောင်း			(င) ကျန်းမာရေး			(ခု) လက်မှုပညာရှင်		
	ရွာတွင်နေထိုင်သူ	အခြားရွာမှလာသူ		ရွာတွင်နေထိုင်သူ	အခြားရွာမှလာသူ		ရွာတွင်နေထိုင်သူ	အခြားရွာမှလာသူ
မူလတန်းပြဆရာ/မ	<input type="checkbox"/>	<input checked="" type="checkbox"/>	ဆရာဝန်	<input type="checkbox"/>	<input type="checkbox"/>	လက်သမား	<input checked="" type="checkbox"/>	<input type="checkbox"/>
အထက်တန်းပြဆရာ/မ	<input type="checkbox"/>	<input type="checkbox"/>	လက်ထောက်ကျန်းမာရေးမှူး	<input type="checkbox"/>	<input type="checkbox"/>	ပန်းရံ	<input type="checkbox"/>	<input checked="" type="checkbox"/>
အလယ်တန်းပြဆရာ/မ	<input type="checkbox"/>	<input type="checkbox"/>	အမျိုးသမီးကျန်းမာရေးဆရာမ	<input type="checkbox"/>	<input type="checkbox"/>	လျှပ်စစ်ကျွမ်းကျင်ပီးသမား	<input checked="" type="checkbox"/>	<input type="checkbox"/>
မူကြိုဆရာ/မ	<input type="checkbox"/>	<input type="checkbox"/>	သားဖွားဆရာမ	<input type="checkbox"/>	<input type="checkbox"/>	ရေပိုက်သူယ်သူ	<input checked="" type="checkbox"/>	<input type="checkbox"/>
အခြား စာရွက်လုပ်	<input checked="" type="checkbox"/>	<input type="checkbox"/>	ပြည်သူ့ကျန်းမာရေးလုပ်သား	<input type="checkbox"/>	<input type="checkbox"/>	စက်ပြင်ဆရာ	<input checked="" type="checkbox"/>	<input type="checkbox"/>
မှတ်ချက်			မှတ်ချက်			မှတ်ချက်		

(ဃ) ကျေးရွာသို့ ရောက်ရှိနိုင်သည့် လမ်းအခြေအနေ / ကျေးရွာတစ်ရွာသည် ၎င်း၏ ကျေးရွာအုပ်စုနှင့် ဆက်သွယ်ထားသော လမ်းအခြေအနေ (အောက်ဖိတုံ့ကိုဝိုင်းပါ)

ကျောက်ကြမ်းလမ်း: ကတ္တရာလမ်း: ကွန်ကရစ်လမ်း: မော်တော်ဆိုင်ကယ်လမ်း:  
 ကျောက်ခင်းလမ်း: မြေသားလမ်း: လူသွားလမ်း: အခြား: \_\_\_\_\_

(င) ကျေးရွာဖွံ့ဖြိုးမှုစီမံချက်  
 (၁) လူထုဝဟိုပြုစီမံကိန်းပစတင်မှ ဤကျေးရွာတွင်ကျေးရွာဖွံ့ဖြိုးမှုစီမံချက်ရှိခဲ့ပါသလား? ရှိပါသည်/မရှိပါ/မသိပါ  
 (၂) ရှိခဲ့ပါလျှင် ဤစီမံချက်ကို မည်သည့် ခုနှစ်တွင်ပြင်ဆင်ခဲ့ပါသနည်း? နှစ်-----/မသိပါ  
 (၃) ဤစီမံချက်ကို ဖြိုးနယ်မှအတည်ပြုခဲ့ပါသလား? ပြုခဲ့ပါသည်/မပြုခဲ့ပါ /မသိပါ

(စ) ခရီးအကွာအဝေး  
 (၁) ဤကျေးရွာ၏ဝဟိုမှ ၎င်းကျေးရွာအုပ်စု၏ဝဟိုအထိ ခရီးခိုင်မည်မျှကွာဝေးသနည်း? မိုင်---၅---/မသိပါ  
 (၂) ဤကျေးရွာမှ ၎င်းကျေးရွာအုပ်စုဝဟိုအထိ သွားလာရာတွင်ကြာမြင့်သည့်အချိန်၊  
 ခြောက်သွေ့ရာသီတွင်ကြာချိန်-----၅၂----- ထော်လာဂျီ/မော်တော်ဆိုင်ကယ်/ခြေလျင်/လာ/မော်တော်ဘုတ်/  
 အခြား:-----  
 မိုးရာသီတွင်ကြာချိန်-----၃၀----- ထော်လာဂျီ/မော်တော်ဆိုင်ကယ်/ခြေလျင်/လာ/မော်တော်ဘုတ်/  
 အခြား:-----



(ဆ) ပတ်ဝန်းကျင်ဆိုင်ရာ သဘာဝဘေးအန္တရာယ်  
 ဤကျေးရွာတွင် ရေကြီးခြင်းကဲ့သို့ သဘာဝဘေးအန္တရာယ်ကျရောက်မှုခြင်း ရှိပါသလား။  
 မရှိပါ  ရှိပါသည် ရှိလျှင်ဖော်ပြပါ -----

(ဇ) ကျေးရွာတွင် ဖွဲ့စည်းထားသော အဖွဲ့အစည်းများ  
 လူထုဝဟိုပြုစီမံကိန်းမတိုင်မီ ဤကျေးရွာတွင် ကျေးရွာဖွံ့ဖြိုးရေးအတွက် အစိုးရ (သို့) ရွာသားများကိုယ်တိုင် (သို့) စီမံကိန်းတစ်ခုခု  
 ဖွဲ့စည်းထားသည့် အဖွဲ့အစည်းများရှိပါသလား။

- (၁) - ကျေးရွာအဖွဲ့အစည်းများသည် -----
- (၂) - ကျေးရွာအဖွဲ့အစည်းများသည် -----

(ဈ) အထွေထွေအုပ်ချုပ်ရေး ဦးစီးဌာန (GAD) မှ မှတ်တမ်းတင်ထားခြင်း  
 ဤကျေးရွာသည် အထွေထွေအုပ်ချုပ်ရေး ဦးစီးဌာန (GAD) မှ မှတ်တမ်းတင်ထားမှု ရှိပါသလား။  
 မရှိပါ  ရှိပါသည်

ကျေးရွာခေါင်းဆောင်

အမည် ဦးအောင်

လက်မှတ်  နေ့စွဲ ၂၄.၁၃.၂၀၁၇

လူထုဝဟိုပြုရေးအဖွဲ့

အမည် ဦးကျော်ကျော်လတ်

လက်မှတ်  နေ့စွဲ ၂၄.၁၃.၂၀၁၇







၆.၂။ ဝယ်ယူရေးအစီအစဉ် ရေးဆွဲခြင်း	၂၀၂၀.၅.၂၀၀၇	၂၀၂၀.၅.၂၀၀၇	၂၀	၅၇	၅၇	မဟာ
၆.၃။ သင်္ဘောစရိတ်ကုန်ကျမှု လျာထားအစီအစဉ် ရေးဆွဲခြင်း	၂၀၂၀.၅.၂၀၀၇	၂၀၂၀.၅.၂၀၀၇	၇	၂၆	၂၆	မဟာ
၆.၄။ ပြင်/ထိန်းသိမ်းရေးအစီအစဉ် ရေးဆွဲခြင်း	၂၀၂၀.၅.၂၀၀၇	၂၀၂၀.၅.၂၀၀၇	၂၁	၅၇	၅၇	မဟာ
၇။ စီမံကိန်းလုပ်ငန်းခွဲ တိုးတက်မှု စောင့်ကြည့် အစည်းအဝေး						
၇.၁။ အစည်းအဝေး ပထမအကြိမ်	၁၆.၆.၂၀၀၇	၁၆.၆.၂၀၀၇	၁၅	၃၃	၃၃	မဟာ
၇.၂။ အစည်းအဝေး ဒုတိယအကြိမ်						
၇.၃။ အစည်းအဝေး တတိယအကြိမ်						
၈။ စီမံကိန်းလုပ်ငန်းခွဲ အပြီးသတ်စစ်ဆေးခြင်း အစည်းအဝေး	၂၀၂၀.၅.၂၀၀၇	၂၀၂၀.၅.၂၀၀၇	၇	၁၆	၁၆	မဟာ
၉။ လုပ်ထမ်းဆောင်ရွက်ရေးအစည်းအဝေး	၂၀၂၀.၅.၂၀၀၇	၂၀၂၀.၅.၂၀၀၇	၂၀	၅၅	၅၅	မဟာ





၁၀။ ပုံစံ ၈-၃။ ကျေးရွာဖွံ့ဖြိုးရေးဦးစားပေးအစီအစဉ်

ပုံစံ - ၈ - ၃ ကျေးရွာဖွံ့ဖြိုးရေး ဦးစားပေးအစီအစဉ် (Form PC 3)

လမ်းညွှန်ချက်၊ အဆင့်(၃) ကျေးရွာဖွံ့ဖြိုးရေးအစီအစဉ်အဝေး ဦးစားပေးအစီအစဉ် ကျေးရွာစီမံကိန်း အထောက်အကူပြု  
ကော်မတီသည် လူထုစည်းရုံးရေးမှူးအကူအညီဖြင့် ဤပုံစံကိုပြည့်စုံအောင် ဖြည့်သွင်းရမည်။

လူထုစည်းရုံးရေးမှူး/ဝန်ထမ်း အမည် ဦးကျော်ကျော်ဝင်း

နေ့စွဲ ၂၄.၁၁.၂၀၁၇ ဝက်ဝန်းအား အမှတ်ခြစ်ပါ (✓)  ဝက်ဝန်း(၁)  ဝက်ဝန်း(၂)  ဝက်ဝန်း(၃)  ဝက်ဝန်း(၄)

ပြည်နယ်/တိုင်း မန္တလေး၊ မြို့နယ် ပုဂံမြို့နယ် ကျေးရွာအုပ်စု ဗို.ကောင် ကျေးရွာ ကျောက်မီး

က။ အခက်အခဲအတားအဆီးများအားဆွေးနွေးခြင်း - ယခုလက်ရှိအခြေအနေတွင် ဤကျေးရွာဖွံ့ဖြိုးတိုးတက်ရေးအတွက် အဓိက အခက်အခဲအတားအဆီးများသည် မည်သည်များဖြစ်ပါသနည်း။ (အမျိုးသား/သမီး အနည်းဆုံးအခက်အခဲ ၅ ခုစီဖော်ပြပါ)

အမျိုးသား အဖွဲ့မှ တင်ပြသောအခက်အခဲအတားအဆီးများ	အမျိုးသမီး အဖွဲ့မှတင်ပြသောအခက်အခဲအတားအဆီးများ
၁ ဘောက်ဘူး၊ ရေ ဖြတ် ခြင်း၊ မရ လှေကား ဖြစ်	၁ ဘောက်ဘူး ရေ မရ လှေကား ဖြစ်
၂ ရွာတွင် လမ်း များ မကောင်း၊ သော့ ဖြောက်၊ အား မကျ	၂ အဆင်မပြေသော ဆေးကုသရေး ဗဟိုဌာန၊ ကုသရေး ဗဟိုဌာန မရှိ
၃ ဆက်ခံ ဖြစ်	၃ ကျောင်း ပိုမို လိုအပ် ဖြစ်ပါသည်
၄ အနာဂတ် စာပေ များ မလက်လှမ်း မီ မရှိသောကြောင့် မဟုတ်ဘဲ နေထိုင် ခြင်း ဖြစ်	၄ စေ့ စေ့ စား နေ့စဉ် အစားအသောက် ကျွမ်းကျင် လုပ်ငန်း ဖြစ်
၅ အဆင်မပြေသော ဆေးကုသရေး ဗဟိုဌာန၊ ကုသရေး ဗဟိုဌာန မရှိ	၅
၆ အဆင်မပြေ ဖြစ်	၆
၇	၇

ခ။ မျှော်မှန်းခြင်း - နောင်လာမည့် ( ၅ ) နှစ် အတွင်း ကျေးရွာဖွံ့ဖြိုးရေး မျှော်မှန်းလျာထားချက်များအား တင်ပြပါ။

အမျိုးသားအဖွဲ့မှ တင်ပြသောမျှော်မှန်းချက်များ	အမျိုးသမီးအဖွဲ့မှ တင်ပြသောမျှော်မှန်းချက်များ
၁ ရေဆင်း၊ ရေပိုက် နှင့် ဘောက်ဘူး၊ ရေလှေကား စီစဉ်ချက်	၁ ရေဆင်း၊ ရေပိုက် နှင့် ဘောက်ဘူး၊ ရေလှေကား စီစဉ်ချက်
၂ လမ်း၊ များ၊ မြေပြင် စေခြင်း၊ လမ်းပိုင်း စီစဉ်ရေးဆွဲခြင်း	၂ ကျောင်းဆောင် သစ်များ၊ ဝါး၊ ဖျါး၊ ကျွေးရိက္ခာ၊ များ၊ ရေကန်၊ စတင်
၃ အဆင်မပြေ ကောင်း ဖြစ်စေရန်	၃ အဆင်မပြေ ကောင်း ဖြစ်စေရန်၊ ကုသရေး ဗဟိုဌာန၊ လိုအပ်ပါ
၄ အဆင်မပြေ ကောင်း ဖြစ်စေရန် မဟုတ်ဘဲ ဝါး၊ ဖျါး၊ လမ်းပိုင်း	၄ ရေပိုစေရန်
၅ အဆင်မပြေ ကောင်း သစ်များ၊ ဝါး၊ ဖျါး၊ ကျွေးရိက္ခာ၊ စတင်	၅ စေ့စေ့စား နေ့စဉ် အစားအသောက် ကျွမ်းကျင် လုပ်ငန်း၊ ဆေးကုသရေး ဗဟိုဌာန
၆ များ၊ ရေကန်၊ စတင်	၆ ရေပိုစေရန်
၇	၇



က။ လူထုစီမံကိန်း၏ လာမည့် ( ၄ ) နှစ်အတွက် အကျုံးဝင်သော ဦးစားပေး ဖွံ့ဖြိုးတိုးတက်မှု လုပ်ငန်း အစီအစဉ်များအားဖော်ပြပါ။

အဆင့်	ကျေးရွာအတွက် ဦးစားပေး ဖွံ့ဖြိုးတိုးတက်မှု လုပ်ငန်းစဉ်များ	အဆိုပြုသူ (အမျိုးသားများ/ အမျိုးသမီးများ/အမျိုးသား+ အမျိုးသမီး)	ခန့်မှန်းကုန်ကျ ဝရိတ်	အကျိုးခံစားခွင့်ရှိသူ ခန့်မှန်းခြေ အရေ အတွက်
၁	ရေစင်၊ ရေပိုက်၊ အွယ်စက်၊ ခွက်	ကျေးသမား	၇၇၀၀၀၀၀	၄၁၄
၂	အောင် ကျေးရွာ၊ ငွေ၊ ချွဲ	ကျေးသမား + ကျေးသမား	၇၇၀၀၀၀၀	၄၁၄
၃	အွယ်စက်၊ လှေ၊ ဖွား၊ ငွေ၊ ချွဲ	ကျေးသမား	၇၀၀၀၀၀၀	၄၁၄
၄	ကျေးရွာ၊ ခွဲ၊ ရေပိုက်	ကျေးသမား + ကျေးသမား	၆၇၀၀၀၀၀	၄၁၄
၅				
၆				
၇				

ဃ။ လူထုစီမံကိန်း၏ လာမည့် ( ၄ ) နှစ်အတွက် အကျုံးဝင်သော ဦးစားပေး ဖွံ့ဖြိုးတိုးတက်မှု လုပ်ငန်း အစီအစဉ်များအားဖော်ပြပါ။

အဆင့်	ကျေးရွာအတွက် ဦးစားပေး ဖွံ့ဖြိုး တိုးတက်မှု လုပ်ငန်းစဉ်များ	အဆိုပြုသူ (အမျိုးသားများ/ အမျိုးသမီးများ/အမျိုးသား+ အမျိုးသမီး)	အခန်းကဏ္ဍ
၁			
၂			
၃			
၄			
၅			
၆			

ခေါင်းဆောင်၊ ကျေးရွာစီမံကိန်းအထောက်အကူပြုကော်မတီမှ အတည်ပြုသည်။

အမည် ဦးစွာအောင် လက်မှတ် Myo နေ့စွဲ ၂၄.၁၁.၂၀၁၇











၁၂။ အစည်းအဝေးမှတ်တမ်းများ

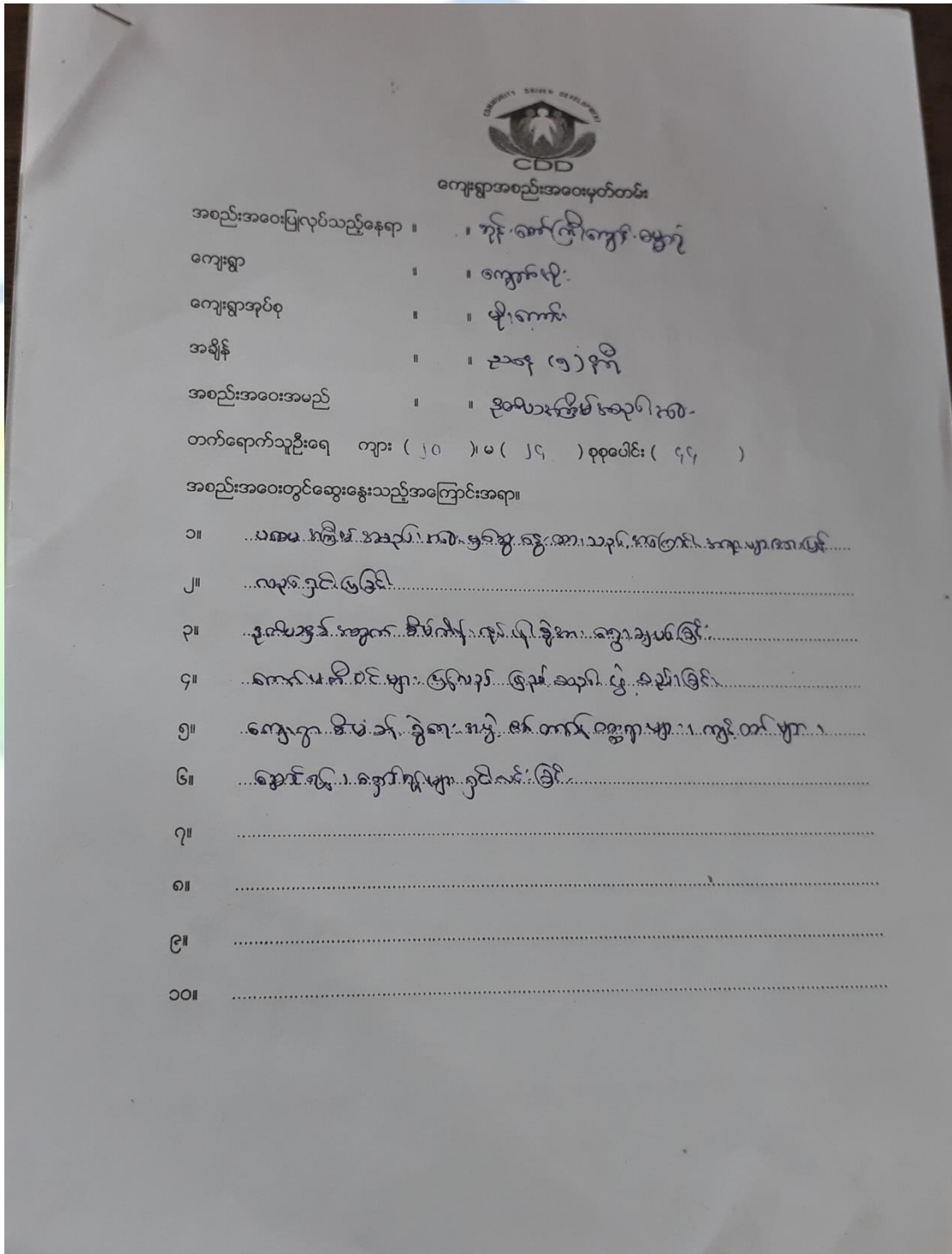

ကျေးရွာအစည်းအဝေးမှတ်တမ်း

အစည်းအဝေးပြုလုပ်သည့်နေရာ ။ ။ ဘုန်းစော်ကြီးကျော် ဓမ္မာရုံ  
 ကျေးရွာ ။ ။ ကျောက်ပျို  
 ကျေးရွာအုပ်စု ။ ။ မျိုးကောက်  
 အချိန် ။ ။ ညနေ (၅) နာရီ  
 အစည်းအဝေးအမည် ။ ။ ဒုတိယအကြိမ်ဆရာဝန်  
 တက်ရောက်သူဦးရေ ကျား ( ၂၀ ) ။ မ ( ၂၄ ) စုစုပေါင်း ( ၄၄ )  
 အစည်းအဝေးတွင်ဆွေးနွေးသည့်အကြောင်းအရာ။

- ၁။ ...ပထမ အကြိမ် အစည်းအဝေး ဖြစ်ပွားခဲ့ပြီး အစည်းအဝေးအကျဉ်းချုပ်
- ၂။ ...လုပ်ငန်းစဉ်များ
- ၃။ ...ဒုတိယအကြိမ် အစည်းအဝေး စီမံကိန်းများ ပြုလုပ်ခြင်း
- ၄။ ...ကျေးရွာအုပ်စုများ ဖွဲ့စည်းခြင်း
- ၅။ ...ကျေးရွာအုပ်စုများ ဖွဲ့စည်းခြင်း
- ၆။ ...ကျေးရွာအုပ်စုများ ဖွဲ့စည်းခြင်း
- ၇။
- ၈။
- ၉။
- ၁၀။







စုံစမ်းချက်များ

၁။ ..... မိမိတို့ ကျောင်းတွင် နှစ်စဉ် ကျင်းပသော စာမေးပွဲများတွင် မြန်မာ့စာပေဆုများကို

..... ကျွန်ုပ်တို့ နှစ်စဉ် ပြုလုပ်ပါသည်။

၂။ ..... ကျောင်းဝင်များ၏ ကျောင်းဆရာများ၏ အားပေးမှုဖြင့် အောင်မြင်စွာ

..... ကျွန်ုပ်တို့ နှစ်စဉ် ပြုလုပ်ပါသည်။

၃။ ..... ကျောင်းဝင်များ၏ ကျောင်းဆရာများ၏ အားပေးမှုဖြင့် အောင်မြင်စွာ

..... ကျွန်ုပ်တို့ နှစ်စဉ် ပြုလုပ်ပါသည်။

၄။ .....

.....

၅။ .....

.....

မှတ်တမ်းတင်သူ 

အမည် **ဦးကျော်ကျော်**

ရာထူး **ဇန**

ရက်စွဲ **၂၅. ၁၁. ၂၀၁၇**

အတည်ပြုသူ **Myo**

အမည် **ဦးကျော်ကျော်**

ရာထူး **ဦးကျော်ကျော်**

ရက်စွဲ **၂၅. ၁၁. ၂၀၁၇**



၁၃။ ကဏ္ဍအလိုက် အခက်အခဲမှတ်တမ်း

ဒုည့်စု - မိုးကောင်း - - - - - | ကျေးရွာ - ၆.ကျောက်ဆိုး -

နောက်ဆက်တွဲ(၄) ခြားနားသောအပိုင်းများအတွက် ဦးစားပေးဖွံ့ဖြိုးရေးလုပ်ငန်းစဉ် အနှစ်ချုပ်

မူရင်းသည်အား VPSC တွင်ထားရှိရပါမည်၊ အခြားဌာနများနှင့် ညှိနှိုင်းရန်အတွက် မိတ္တူကူးထား၊ TPIC သို့ပို့ရပါမည်၊ MIS data အနေဖြင့် သွင်းရန် မလိုအပ်ပါ။

	အဆင့်	လုပ်ငန်း	မည်သူဦးစားပေးလဲ	ကျေးရွာမှတာဝန်ခံသူ (သို့) အုပ်စု	ပြင်ပမှမည်သူ ထောက်ပံ့ မလဲ
အခြေခံအဆောက်အအုံ	၀	စာအိမ်ကျောင်းပြုပြင်တိုးချဲ့ခြင်း	<input checked="" type="checkbox"/> မ <input checked="" type="checkbox"/> ကျား	ကျေးရွာစီ၊ ထောက်ပံ့ရေးဦးစီးဌာန	လူထုဗဟိုပြုစီမံကိန်း
	၂	မိုးရေလျှော့ကန်ပြုပြင်ခြင်း	<input checked="" type="checkbox"/> မ <input checked="" type="checkbox"/> ကျား	ကျေးရွာစီ၊ ထောက်ပံ့ရေးဦးစီးဌာန	လူထုဗဟိုပြုစီမံကိန်း
	၃	ကျေးရွာစီ၊ ထောက်ပံ့ရေးဦးစီးဌာန	<input type="checkbox"/> မ <input type="checkbox"/> ကျား	ကျေးရွာစီ၊ ထောက်ပံ့ရေးဦးစီးဌာန	လူထုဗဟိုပြုစီမံကိန်း
	၄	ကျောင်းခြံဆည်ပြန်ဆောက်ပြန်ခြင်း	<input type="checkbox"/> မ <input type="checkbox"/> ကျား	ကျေးရွာစီ၊ ထောက်ပံ့ရေးဦးစီးဌာန	လူထုဗဟိုပြုစီမံကိန်း
	၅	ရွာတွင်းလမ်းပြုပြင်ခြင်း	<input type="checkbox"/> မ <input type="checkbox"/> ကျား		
အသက်မွေးဝမ်းကျောင်း/ပိုက်လိုင်းရေး	၀		<input type="checkbox"/> မ <input type="checkbox"/> ကျား		
	၂		<input type="checkbox"/> မ <input type="checkbox"/> ကျား		
	၃		<input type="checkbox"/> မ <input type="checkbox"/> ကျား		
	၄		<input type="checkbox"/> မ <input type="checkbox"/> ကျား		
	၅		<input type="checkbox"/> မ <input type="checkbox"/> ကျား		
ကျန်းမာရေးနှင့် အာဟာရ	၀		<input type="checkbox"/> မ <input type="checkbox"/> ကျား		
	၂		<input type="checkbox"/> မ <input type="checkbox"/> ကျား		
	၃		<input type="checkbox"/> မ <input type="checkbox"/> ကျား		
	၄		<input type="checkbox"/> မ <input type="checkbox"/> ကျား		
	၅		<input type="checkbox"/> မ <input type="checkbox"/> ကျား		
ပညာရေး	၀		<input type="checkbox"/> မ <input type="checkbox"/> ကျား		
	၂		<input type="checkbox"/> မ <input type="checkbox"/> ကျား		
	၃		<input type="checkbox"/> မ <input type="checkbox"/> ကျား		

