

ပြည်ထောင်စုသမ္မတ မြန်မာနိုင်ငံတော် အစိုးရ
စိုက်ပျိုးရေး၊ မွေးမြူရေးနှင့် ဆည်မြောင်းဝန်ကြီးဌာန
ကျေးလက်ဒေသဖွံ့ဖြိုးတိုးတက်ရေးဦးစီးဌာန
ပျော်ဘွယ်မြို့နယ်



လူထုဗဟိုပြုစီမံကိန်း
National Community Driven Development Project
(NCDDP)



ကျေးရွာဖွံ့ဖြိုးရေးအစီအစဉ်
Village Development Plan (VDP)
ကျောက်အိုးကျေးရွာ၊ မိုးကောင်းကျေးရွာအုပ်စု



မာတိကာ

- ၁။ မြို့နယ်မြေပုံ
- ၂။ ကျေးရွာမြေပုံ(တည်နေရာ)
- ၃။ အုပ်စုတွင်ပါဝင်သောကျေးရွာများစာရင်း
- ၄။ ကျေးရွာအခြေခံအချက်အလက်များ (ကျေးရွာသမိုင်းကြောင်း)
- ၅။ လူထုပူးပေါင်းပါဝင်သော လူမှုဆန်းစစ်ခြင်းနှင့် အကဲဖြတ်ခြင်းလုပ်ငန်းစဉ်(PSA/PRA)အကျဉ်းချုပ်ဇယား
- ၆။ ကျေးရွာဖွံ့ဖြိုးရေးအစီအစဉ်အတွက်အသုံးပြုခဲ့သော PRA tools များနှင့်တစ်ခုချင်းစီအတွက် သုံးသပ် ချက်များ
- ၇။ ကော်မတီဝင်များရွေးချယ်ခြင်းနှင့်ကျေးရွာဖွံ့ဖြိုးရေးအစီအစဉ်ဆောင်ရွက်မှုမှတ်တမ်းခါတ်ပုံများ
- ၈။ ကျေးရွာအချက်အလက် (ပုံစံ-၁)
- ၉။ စီမံကိန်းစက်ဝန်းအချိန်ဇယား (ပုံစံ-၂)
- ၁၀။ ကျေးရွာဖွံ့ဖြိုးရေးဦးစားပေးအစီအစဉ် (ပုံစံ-၃)
- ၁၁။ ကျေးရွာအုပ်စုစီမံကိန်းလုပ်ငန်းခွဲရွေးချယ်ခြင်း (ပုံစံ-၄)
- ၁၂။ အစည်းအဝေးမှတ်တမ်းများ
- ၁၃။ ကဏ္ဍအလိုက်ဦးစားပေးဖွံ့ဖြိုးရေးလုပ်ငန်းစဉ်များ



၁။ ပျော်ဘွယ်မြို့နယ် မြေပုံ

ပျော်ဘွယ်မြို့နယ်အခြေပြမြေပုံ

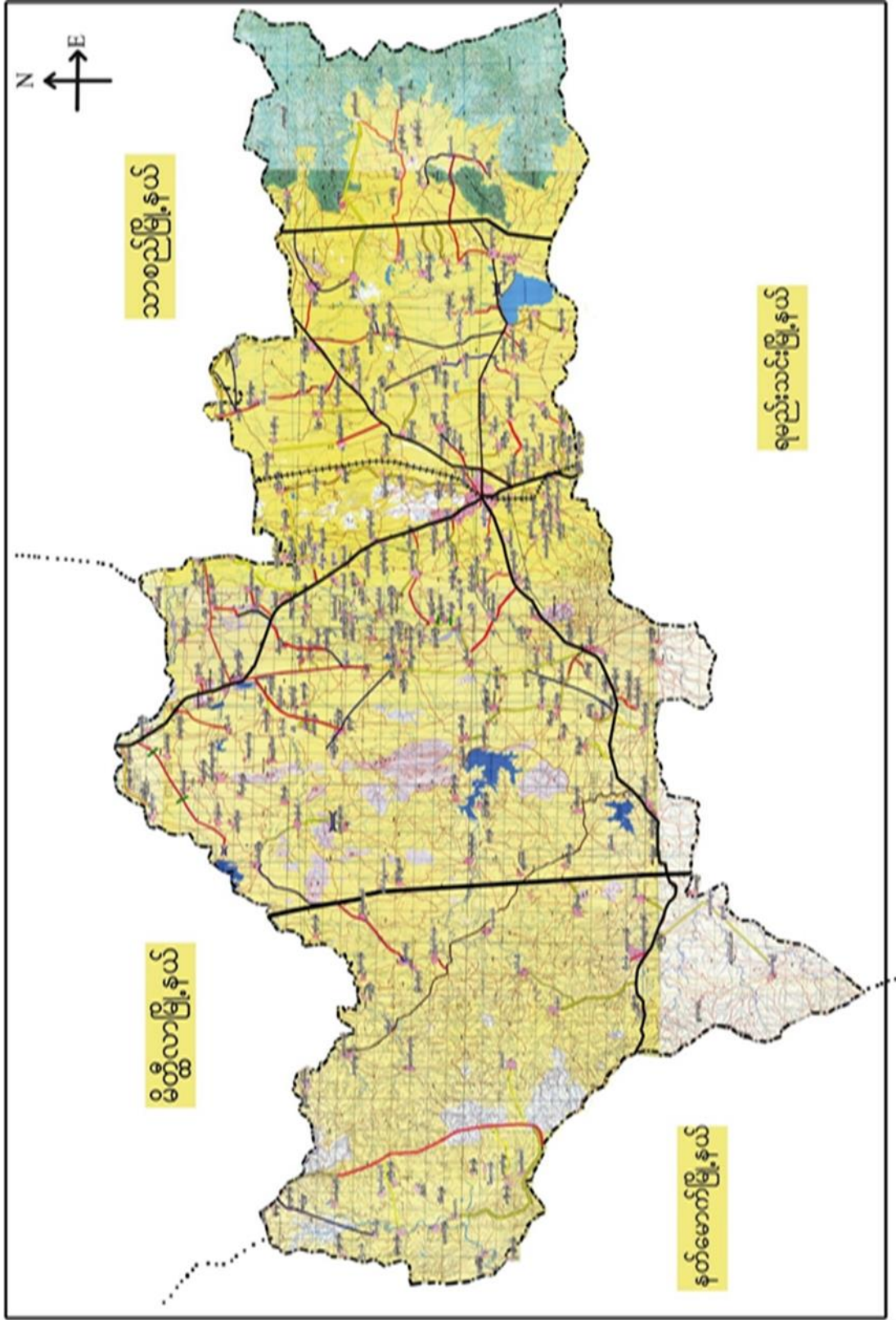



မိုးကောင်းကျေးရွာအုပ်စုမြေပုံ

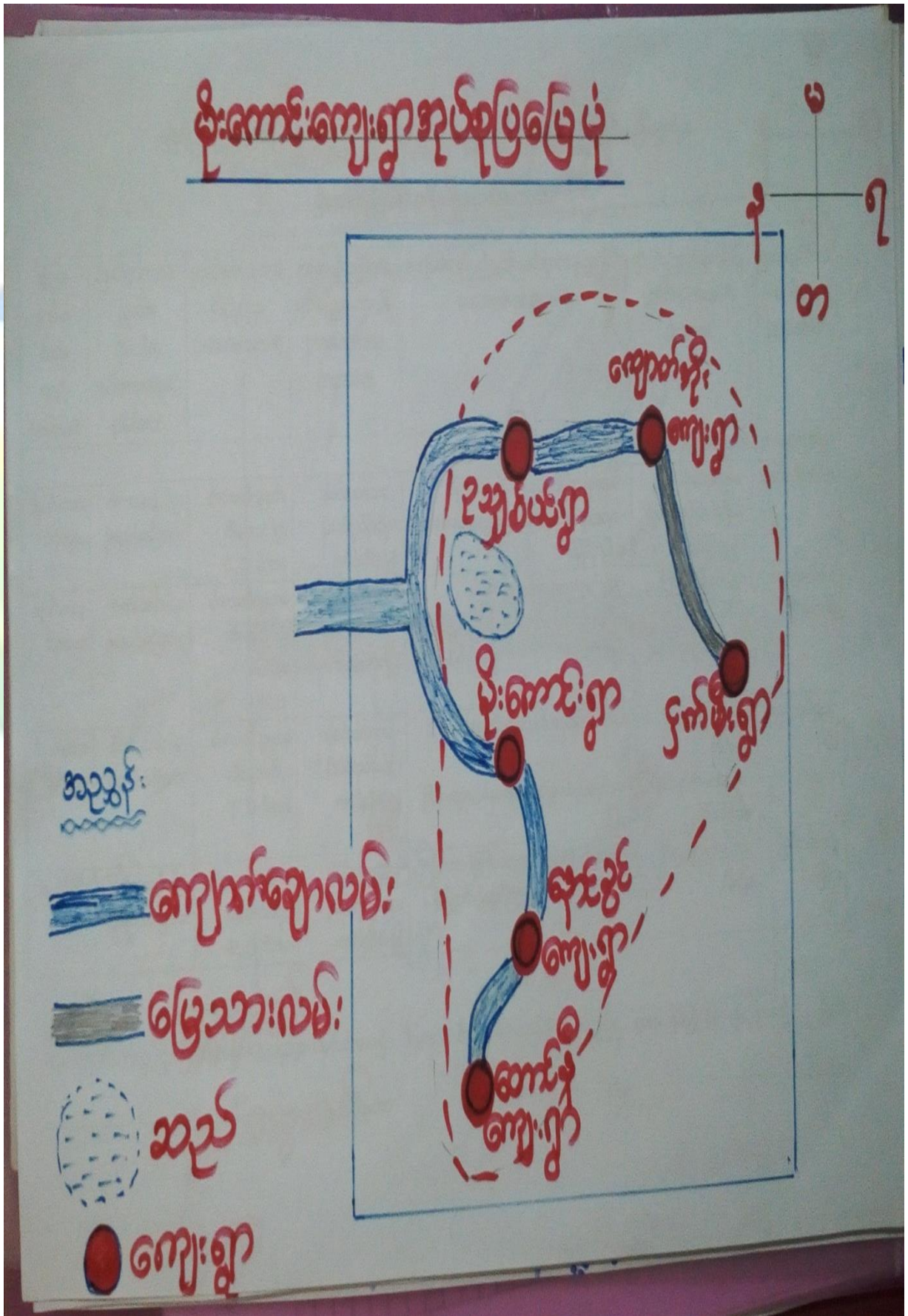



၃။ ကျေးရွာအုပ်စုတွင်ပါဝင်သော ကျေးရွာများ
 ၁။ တောင်နီ ၂။ ဥမင် ၃။ ကျောက်အိုး ၄။ သဘွတ်ကုန်း ၅။ မိုကောင်း ၆။ ငှက်မီး
 ၄။ ကျေးရွာ၏အခြေခံအချက်အလက်များ
 ကျေးရွာသမိုင်းအကျဉ်း

ကျောက်အိုးကျေးရွာ သမိုင်း
 မန္တလေးတိုင်းဒေသကြီး၊ ပျော်ကန်ပင်ဖြူနယ်
 မိုးကောင်းစုပင်စု အတွင်း၌ ကျောက်အိုးကျေးရွာသည်
 ပျော်ကန်ပင်ဖြူနယ်မှ (၂၅) မိုင်ခန့် အကွာ မြို့နယ်၏
 အရှေ့ဘက်ဆုံး ဝိုင်းတွင် တည်ရှိပါသည်။ ရွာ၏အရှေ့
 ဘက်တောင်ခြေတွင် ကျောက်ဖျားကြီး တစ်ခု
 သည် ကျောက်စည် ပုံ (သို့) ကျောက်အိုး
 သဏ္ဍာန်တူကာ မိုးရွာသော နားပါ တွင်လည်း
 မိုးရေများ ပြည့်နေပါသည်။ ကျောက်စည်
 (သို့) ကျောက်ရိုးကြီးကို အစွဲဖြင့် လျှောက်
 ကျောက်အိုးရွာဟု အမည်ပေးလာပါ
 သည်။ ရွာတွင် ပထမဦးစွာ ပာစာဆိုင်ရှိတဲ့
 အိမ် (၅) (၆) အိမ် မှစ၍ ယခု ကာဘီ
 အိမ်ခြေမှာ (၈၃) အိမ်ဖြစ်လာပါသည်။
 တစ်ရွာလုံး မုဒ္ဒာကာဘီကို ကွပ်ကြပါသည်။



- ထိခိုက်လွယ်သောအုပ်စုများလူဦးရေ (သက်ကြီး၊ မြေယာမဲ့၊ မသန်စွမ်းအုပ်စုများ)

သက်ကြီး	မြေယာမဲ့	မသန်စွမ်း
ကျား (၂၀)၊မ (၁၀)	ကျား (မရှိ)၊မ (မရှိ)	ကျား (၃)၊မ (၁)

- ကျေးရွာတွင်းရရှိနိုင်သော ဝန်ဆောင်မှုများ (ကျန်းမာရေးဆေးခန်း၊ စာသင်ကျောင်း)

ဆေးရုံ/ဆေးခန်း	စာသင်ကျောင်း	စာကြည့်တိုက်	မူကြိုကျောင်း	ဈေး
မရှိ	ရှိ	မရှိ	မရှိ	မရှိ

- ရွာသူရွာသားများ၏ အဓိကစီးပွားရေးလုပ်ငန်း (စိုက်ပျိုးမွေးမြူရေး၊ အခြားသီးနှံများ)

မွေးမြူရေး		စိုက်ပျိုးရေး		အခြား
နွား/ဆိတ်	ဝက်/ကြက်	နှမ်း/ပဲ	ငရုပ်	နေကြာ

- အဓိကရရှိနိုင်သောအရင်းအမြစ်များ

ကျောက်	သဲ	ကျောက်ဆွေး	လှင်းမြေ	အခြား
ရှိ	ရှိ	မရှိ	မရှိ	မရှိ

- ကျေးရွာနှင့်သက်ဆိုင်သောအခြားအရင်းအမြစ်များ

သောက်သုံးရေရရှိနိုင်မှု	မြေလွတ် မြေရိုင်း	ဆည်ရေသောက်ဧရိယာ	အခြား
ရှိ	ရှိ	မရှိ	မရှိ



၅။ လူထုပူးပေါင်းပါဝင်သော လူမှုဆန်းစစ်ခြင်းနှင့် အကဲဖြတ်ခြင်းလုပ်ငန်းစဉ် (PSA/PRA) အကျဉ်းချုပ်ဇယား

စဉ်	ကရိယာများ (PRA Tools)	ရက် စွဲ	ဦးတည်အုပ်စုနှင့် ရည်ရွယ်ချက်များ	တက်ရောက်သူ			အဓိကဆွေးနွေးချက်များ
				ကျား	မ	ပေါင်း	
၁	ကျေးရွာလူမှုရေး၊ အရင်းအမြစ်ပြမြေပုံ (Social Map/ Resource Map)	၂၅.၁.၂၀၁၇	ရပ်မိရပ်ဖ၊ ကော်မတီဝင်များ၊ ကျေးရွာလူထုများ မြေပုံအားအသုံးပြု၍ ၎င်းတို့၏ အဓိကပြဿနာများ၊ အရင်းအမြစ်များနှင့် အခြေခံအဆောက် အအုံများ၊	၁၀	၅	၁၅	ကျေးရွာလူထု၏ ထင်ရှားသောမြေနေရာ၊အခြေခံ အဆောက်အအုံများ၊တိုင်းရင်းသ ားနှင့် ဘာသာရေး အဖွဲ့အစည်းများ၊မသန်စွမ်းသူရှိ သည့်အိမ်ထောင်စုများ၊အမျိုးသ မီးဦးဆောင်သည့်အိမ်ထောင်စုမျ ား၊လူမှုရေးဆိုင်ရာအချက်အလ က်များ။ ပြဿနာများနှင့် ဖြစ်နိုင်ခြေရှိသောအဆောက်အအုံ းသစ်များ
၂	ဥစ္စာနေကြွယ်ဝမှုအ ဆင့်သတ်မှတ်ခြင်း (Wealth Ranking)	၂၅.၁.၂၀၁၇	ကျေးရွာအတွင်းစီးပွ ားရေးအခြေအနေ ကွာခြားသောအုပ်စု များကိုစိစစ်ရန် ချမ်းသာ၊ အလယ်အလတ်၊နွမ်း ပါး၊ အလွန်နွမ်းပါးအုပ်စု များ	၉၈	၁၂၀	၂၁၈	ကျေးရွာအတွင်းရှိအိမ်ထောင်စုမျ ားအားလူမှုစီးပွားအခြေအနေအ လိုက် အုပ်စုများသတ်မှတ်ပေးခြင်း
၃	ကျေးမရေးရာကဏ္ဍ # ၁ ပိုင်ဆိုင်မှုနှင့်ခွဲခြမ်းစိ တ်ဖြာမှု	၂၃.၁.၂၀၁၇	အမျိုးသားနှင့်အမျိုး သမီးများ(အရင်းအ မြစ်ပိုင်ဆိုင်အသုံးချ မှု)	၂၀	၁၅	၃၅	အမျိုးသားနှင့်အမျိုးသမီးများ(အ ရင်းအမြစ်ပိုင်ဆိုင်အသုံးချမှု၊ ထိန်းချုပ်မှုအားခွဲခြမ်းစိတ်ဖြာခြင်း)။
၄	ရာသီခွင်ပြပြက္ခဒိန် (Seasonal Calendar)	၂၃.၁.၂၀၁၇	ကော်မတီဝင်၊ အမျိုးသမီး၊ အမျိုးသားများ	၁၅	၁၂	၂၇	ကျေးရွာတွင် တစ်နှစ်ပတ်လုံးကွဲပြားခြားနားသော အချိန်အလိုက် ဖြစ်ပျက်ဆောင်ရွက်ခဲ့သည့်ရာသီ ဥတု၊ စိုက်ပျိုးသီးနှံများ၊ လယ်ယာလုပ်ငန်းများ၊ နေ့စားလုပ်ငန်းများ၊ မွေးမြူရေးလုပ်ငန်းများ၊ ဝမ်းစာဖူလုံမှု နှင့် ပွဲတော်များ



၅	ကျားမရေးရာ# ၂ ပင့်ကူအိမ် ကွန်ယက် (Spider Web)	၂၃.၁.၂၀၁၇	အမျိုးသားများ နှင့် အမျိုးသမီးများ	၃၀	၂၀	၅၀	ကျေးရွာအတွင်းရှိအမျိုးသမီးများ ၏ အခြေအနေကိုသိရှိစေရန်တန်း တူအခွင့်အရေးရရှိမှု နှင့် မရရှိသည့် အကြောင်းအရင်း၊ ပညာရေးအတွက်ဆုံးဖြတ်ချက်ချ ခြင်း၊ အိမ်မှုကိစ္စဆောင်ရွက်မှု
၆	အဖွဲ့အစည်းချိတ် ဆက်ပုံ- ပင်းပုံစံ(Venn Diagram)	၂၃.၁.၂၀၁၇	ကျေးရွာအုပ် ချုပ်ရေးအဖွဲ့၊ ကျေးရွာစီ/ ထောက်အဖွဲ့	၂၀	၁၅	၃၅	ကျေးရွာအတွင်းရှိအဓိကအုပ်စုများ၊ အဖွဲ့အစည်းများတည်ရှိနေမှုကိုသိ ရှိရန်၊ ၎င်းအဖွဲ့အစည်းများ၊အုပ်စုများ ဆက်စပ်နေမှု၊ပူးပေါင်းဆောင်ရွ က်မှုအားသိရှိနိုင်ရန်၊
၇	ကျေးရွာ၏မျှော်မှန်း ချက်(၄)နှစ်စာကျေး ရွာဖွံ့ဖြိုးရေးအစီအ စဉ်	၂၆.၃.၂၀၁၇	အမျိုးသားအုပ်စု၊အ မျိုးသမီးအုပ်စု၊လူင ယ်အုပ်စု၊ ရပ်မိရပ်ဖအုပ်စု	၃၀	၃၅	၆၅	ကျေးရွာသားများ၏ မဲပေးရွေးချယ်ထားသည့် ဖွံ့ဖြိုးတိုးတက်ရေးလုပ်ငန်းစဉ်များ အားဦးစားပေးအလိုက်သတ်မှ တ်ချက်



ကျေးရွာသယံဇာတပြမြေပုံ





လူ့ဖွဲ့ရေ: အခြေ ဖြင့် သယံဇာတ အရင်း အမြစ်
ဖြေဖြေပုံ

ဆွေးနွေး ခြင်းဖြင့် ဆုံးဝတ် ခြင်း:

ကျေးရွာ - ကျောက်တို: မြို့နယ် - ပျော်ကန်
ကုန်စု - မိုးကောင်း ဇူလိုင်-၂၅.၃.၁၇

- ဆယ် လုပ်ငန်း: ကို အဓိက လုပ် ကိုင် ဖြစ်ပါသည်။
- တစ်ရွာ လုံး ဗုဒ္ဓဘာသာ ကို ကိုးကွယ် ဖြစ်ပါသည်။
- ချစ်သာသော နိတ်ထောင်စုမှာ (၃၀) ခု ဖြစ်ပါသည်။
- အလယ် အလယ် နိတ်ထောင်စုမှာ (၁၇) ခု ဖြစ်ပါသည်။
- စွမ်းမားသော နိတ်ထောင်စုမှာ (၅၀) ခု ဖြစ်ပါသည်။
- ကျေးရွာ ဖွဲ့ မြို့ တိုးတက်ရေး အတွက် လိုက်နာ ချက်မှာ
ကလပ် ကလိုင် အခွင့် အလမ်း ရှားပါး ရှေ့ခြင်း ဖြစ်ပါသည်။

ဦးဆောင်ဆွေးနွေးသူ - ဦးမျိုးဂေဇာ
 ဖွဲ့စည်းတမ်း တင်သူ - ဦးကောင်ကျော်လင်း
 ပါဝင်ဆွေးနွေးသူ - ကျား (၃၀)၊ မ (၄၀)
 မူကား - ဝဗ္ဗာရုံ
 ကချင် - ၄:၀၀ မာဂ်



ကျေးရွာအရင်းအမြစ် ပိုင်ဆိုင်မှုသုံးသပ်ခြင်း။

ပိုင်ဆိုင်မှု ဆန်းစစ်ခြင်း

ကျေးရွာ - ကျောက်တိုင်

မြို့နယ် - ဟင်္သာတ

ကျေးရွာအုပ်စု - မိုးကောင်း

၇က်စွဲ - ၂၅-၃-၂၀၁၇

အရင်းအမြစ် သုံးစွဲမှု

အမျိုးသား

အမျိုးသမီး

အမျိုးသား

အမျိုးသမီး

ဖွဲ့စက်
သစ်တော

ယင်းမိုး
အပ်ချက်
စက်

သီးနှံခွဲ
လယ်ယာ
ကျွန်း
ရွာ
ဆိုင်ကပ်
ရေတွင်း

ဦးအောင်အောင်ရွှေသူ - ဒေါ်ပန်းဖြူ

ဗဟိုကမ်းတင်သူ - ဦးကျော်ကျော်လင်း

မိတ်ဆွေးနွေးသူ - ကျား (၂၀)၊ မ (၃၀)

၇၅၇ - ဓမ္မာပုံ



ပိုင်ဆိုင်မှု မှု ဆန်းစစ်ခြင်း

ဆွေးနွေးခြင်း ဌှင့် ဆန်းစစ်ခြင်း

ကျေးဇူး - ကျောက်တုံး

မြို့နယ် - ပျော်စရာ

အုပ်စု - ဖိုးကောင်း

ရက်စွဲ - ၂၅.၃.၂၀၁၇

- ထွန်စက် ဌှင့် သစ်တောကို အမျိုးသားများက သုံးစွဲပါသည်။
- ထင်းဖို ဌှင့် အုပ်ချုပ်စက်ကို အမျိုးသမီးများက သုံးစွဲပါသည်။
- သီးခြံစုံ၊ လယ်ယာ၊ လှည်း၊ နွား၊ ဆိုင်ကယ် ဌှင့် ရေတွင်းကို အမျိုးသား၊ အမျိုးသမီး သုံးစွဲပါသည်။
- သီးခြံစုံ၊ လယ်ယာ၊ ထွန်စက်၊ သစ်တော၊ ဆိုင်ကယ် ဌှင့် ရေတွင်းကို အမျိုးသားများ မှ ထိန်းချုပ်ပြီး အုပ်ချုပ်စက်ကို အမျိုးသမီးများမှ ထိန်းချုပ်ပါသည်။
- လှည်း၊ နွား၊ ထင်းဖိုကို အမျိုးသား၊ အမျိုးသမီး ထိန်းချုပ်ပါသည်။

ဦးဆောင်ဆွေးနွေးသူ - ဒေါ်ပန်းဖြူ

မှတ်တမ်းတင်သူ - ဦးကောင်းကျော်လင်း

ပါဝင် ဆွေးနွေးသူ - ကျား (၂၀) ၊ မ (၃၀)

အချိန် - ၂:၀၀ နာရီ

ရေရာ - ဝဗ္ဗာရုံ



၅။ ကျေးရွာ၏လူမှုစီးပွားအဆင့်သတ်မှတ်ခြင်း။ (Wealth Ranking)

ငါ့ရွာနေကြွယ်ဝမှု၊ အဆင့်သတ်မှတ်ခြင်း။

ကျေးရွာ - ကျောက်အို၊
အုပ်စု - ဖိုးကောင်း

မြို့နယ် - ပျော်ဘွယ်
ရက်စွဲ - ၂၅. ၃. ၂၀၁၇

အမျိုးအစား	ညွှန်းကိန်း	အိမ်ထောင်စု အရေအတွက်	ရာခိုင်နှုန်း
ချမ်းသာ	- ၄'ပတ်လည် ၂ထပ် ပုံကပ်တပ် သွပ်ဖို - ယာဇ္ဇေဝကေ အထက်၊ ဣန္ဒြာကောင်း အထက်၊ အချို၊ အိမ်မွေ့၊ ဝါရုတ္တံ မွေ့ဖြူသစ်။	၁၄	၁၉%
အလယ် အလတ်	- ၄ x ၃ ပေအိမ်၊ ၂ထပ် ထရိုက်က သွပ်ဖို - ဣန္ဒြာကေကောက် - ဣန္ဒြာကောင်းကောက်	၁၆	၂၂%
ခွမ်းပါး	- ၃ပေ အိမ် ၁ထပ်၊ ထရိုက်က သွပ်ဖို - (၁) ကေကျော်ခို၊ - ဣန္ဒြာ (၂) ကောင်းခို။	၂၄	၃၃%
အလွန်ခွမ်းပါး	- ၃ပေ အိမ်၊ ထရိုက်က သွပ်ဖို - ယာဇ္ဇေပခို၊ ရေတံ၊ သမာယုဂါ	၁၉	၂၆%
		၇၃	၁၀၀%

ဦးဆောင်ဆွေးနွေးသူ - ဦးဖျိုးမောင်

မှတ်တမ်းတင်သူ - ဦးမောင်ကျော်လင်း

ပါဝင် ဆွေးနွေးသူ - ကျား (၂၅)၊ မ (၃၀)

အချိန် - ၁:၀၀

ရက်စွဲ - ၀၅/၃/၁၇



ဥစ္စာနေကြွယ်ဝမှုသုံးသပ်ချက်။

ဥစ္စာနေကြွယ်ဝမှု အဆင့် သတ်မှတ်ခြင်း

ဆွေးနွေးခြင်း ဖွင့်ဆန်းစစ်ခြင်း

ကျေးဇူး - ကျောက်အိုး

အုပ်စု - မိုးကောင်း

မြို့နယ် - ပျော်ဘွယ်

ရက်စွဲ - ၂၅.၃.၂၀၁၇

- ချမ်းသာသော အိမ်ထောင်စုမှာ ၁၉% ရှိပါသည်။
- အလယ်အလတ် အိမ်ထောင်စုမှာ ၂၂% ရှိပါသည်။
- နွမ်းပါးသော အိမ်ထောင်စုမှာ ၃၃% ရှိပါသည်။
- အလွန်နွမ်းပါးသော အိမ်ထောင်စုမှာ ၂၆% ရှိပါသည်။
- နွမ်းပါးသော အိမ်ထောင်စုများမှာ ရေ၊ စားသောက်ဖွား၊ ဖြစ်ကြပါသည်။
- အလုပ်အကိုင် အခွင့်အလမ်းများ ရှားပါးသောကြောင့် နွမ်းပါးသော အိမ်ထောင်စု ရာခိုင်နှုန်းများ ဖြစ် ဖြစ်ပါသည်။

ဦးဆောင်ဆွေးနွေးသူ - ဦးမျိုးမောင်

မှတ်တမ်းတင်သူ - ဦးမောင်ကျော်မင်း

ပါဝင်ဆွေးနွေးသူ - ကျား (၂၅)၊ မ (၃၀)

အချိန် - ၁:၀၀

ရေရာ - ဇေယျာ



၆။ရာသီခွင်ပြ ပြက္ခဒိန် သုံးသပ်ချက်

ရာသီခွင်ပြပြက္ခဒိန်

ဆွေးနွေးခြင်းနှင့် ဆန်းစစ်ခြင်း

ကျေးဇူး - ကျောက်အိုး

အုပ်စု - ဇိုကောင်း

မြို့နယ် - ပျော်ဘွယ်

ရက်စွဲ - ၂၅.၃.၂၀၁၇

- လယ်ယာလုပ်ငန်းကို စတင်စားသောက်ဖွဲ့စည်းပေးရန် အဖွဲ့အစည်းများ ဖွဲ့စည်းပေးခြင်းဖြင့် လုပ်ငန်းများ ပြုလုပ်နိုင်စေရန်။
- ကျေးဇူးရှိ အိမ်ထောင်စုတို့သည် လယ်ယာလုပ်ငန်း၊ ဖွဲ့စည်းပေးရန် လုပ်ငန်းများကို တွဲဖက်လုပ်ကိုင်ကြပါသည်။
- နွေရာသီနှင့် ဖိုရာသီတွင် ဆိုက်ပျိုး၊ ရေ၊ များ၊ စတင်သောကြောင့် ထွက်ငွေများ ပါသည်။ ဆောင်းရာသီတွင် စင်စွ ကောင်းပါသည်။
- ရာသီဥတုကို လျက်ရှုရန် များစွာ အရေးကြီးစွာ ဆန်းစစ်ရန်ပါသည်။

ဦးဆောင်ဆွေးနွေးသူ - ဦးကျော်စွန်း - အချိန် - ၃:၀၀

မှတ်တမ်းတင်သူ - ဦးကျော်ကျော်လင်း - ရေရာ - ဓမ္မာဂုံ

ပါဝင်ဆွေးနွေးသူ - ကျား (၂၀)၊ မ (၃၀)



ပင်းပုံစံကိုသုံးပြု၍ အဖွဲ့အစည်းများချိတ်ဆက်မှု

ပင်းပုံစံ ဖြင့် အဖွဲ့ အစည်း များ ချိတ်ဆက်မှု

ကျေးဇူး - ကျောက်အိုး
ကျေးဇူးကုန်စု - မိုးကောင်း
ခြံ၊ ပယ် - ဖျော်အွယ်
ဂုဏ်စွဲ - ၂၅.၃.၂၀၁၇

ကျေးဇူးအဖွဲ့အစည်းအဖွဲ့အစည်းများ	ကျေးဇူးမြင်ပအဖွဲ့အစည်းများ
<ul style="list-style-type: none"> - ကုန်ချုပ်ရေး ကမ္ဘေ - ပရဟိတ ကမ္ဘေ - ဓမ္မစင်္ကြံ ကမ္ဘေ - ကျောင်းကော်မတီ - ရေဆိုင်ကော်မတီ - ကျွမ်းသား/သမီးဂုဏ်စွဲ 	<ul style="list-style-type: none"> - ထွေ၊ ကုန် - လဝက - ကျေးလက် ဗွဲ့ကြီးရေး - ပညာရေး ကမ္ဘေ - ကျန်းမာရေး ဌာန - ဂဲဝခန်း - သမလိပ်တော် - လူထုဗဟိုပြုစီမံကိန်း

ဦးအောင်အေးဇွဲးသူ - ဦးရွှေစိုး
ဇော်ကမ်းအင်သူ - ဦးအောင်ကျော်လင်း
ပါဝင်အေးဇွဲးသူ - ကျား (၃၀)၊ မ (၃၅)
၇၇ - ဓမ္မစင်္ကြံ



သုံးသပ်ချက်

ဗင်းယုံဝံဖြင့် အဖွဲ့ အစည်း များ ချိတ်ဆက် မှ

ဆွေးနွေး ဖြေ နှင့် ဆန်းစစ် ဖြေ

ကျေးဇူး - ကျောက်အိုး

မြို့နယ် - ပျော်ဘွယ်

အုပ်စု - မိုးကောင်း

ရက်စွဲ - ၂၀၂၀.၁၂.၂၀

- ဓမ္မဝင်္ဂြိုဟ် အဖွဲ့ များ သည် အမျိုး သမီး များ ဦးဆောင်သော အဖွဲ့ များ ဖြစ်သည်။
- အုပ်ချုပ်ရေး မှား နှင့် ကျေးဇူး ဂရု လူငယ် များ သည် ဖွံ့ဖြိုးရေး လုပ်ငန်း များ တွင် အဓိက ဦးဆောင် ကြ သည်။
- ကျေးဇူး တွင် အမျိုးသား၊ အမျိုးသမီး လူငယ် အဖွဲ့ များ လည်း ဖြစ်ပြီး ကျန်ရှိသော အဖွဲ့ အစည်း များ တွင် လည်း တက်ကြွစွာ ပါဝင် လျှပ်နှံ ကြ သည် ကိုတွေ့ရ သည်။

ဦးဆောင် ဆွေးနွေးသူ - ဦးကျော်မင်းဦး

မှတ်တမ်း တင်သူ - ဦးကျော်ကျော်လင်း

ပါဝင် ဆွေးနွေး သူ - ကျား (၃၀) ၊ မ (၃၅)

အချိန် - ၂:၃၀

ရေရာ - ဓမ္မာစုံ



ပင့်ကူအိမ်ကွန်ယက် နှင့် သုံးသပ်ချက်

ပင့်ကူအိမ် သုံးသပ်ခြင်း

ကျေးရွာ - ကျောက်ဆိုး

မြို့နယ် - ဇော်ဘွယ်

ကျေးရွာအုပ်စု - မိုးကောင်း

(အမျိုးသား)

၇၈၅ - ၂၀၂၀၂၁

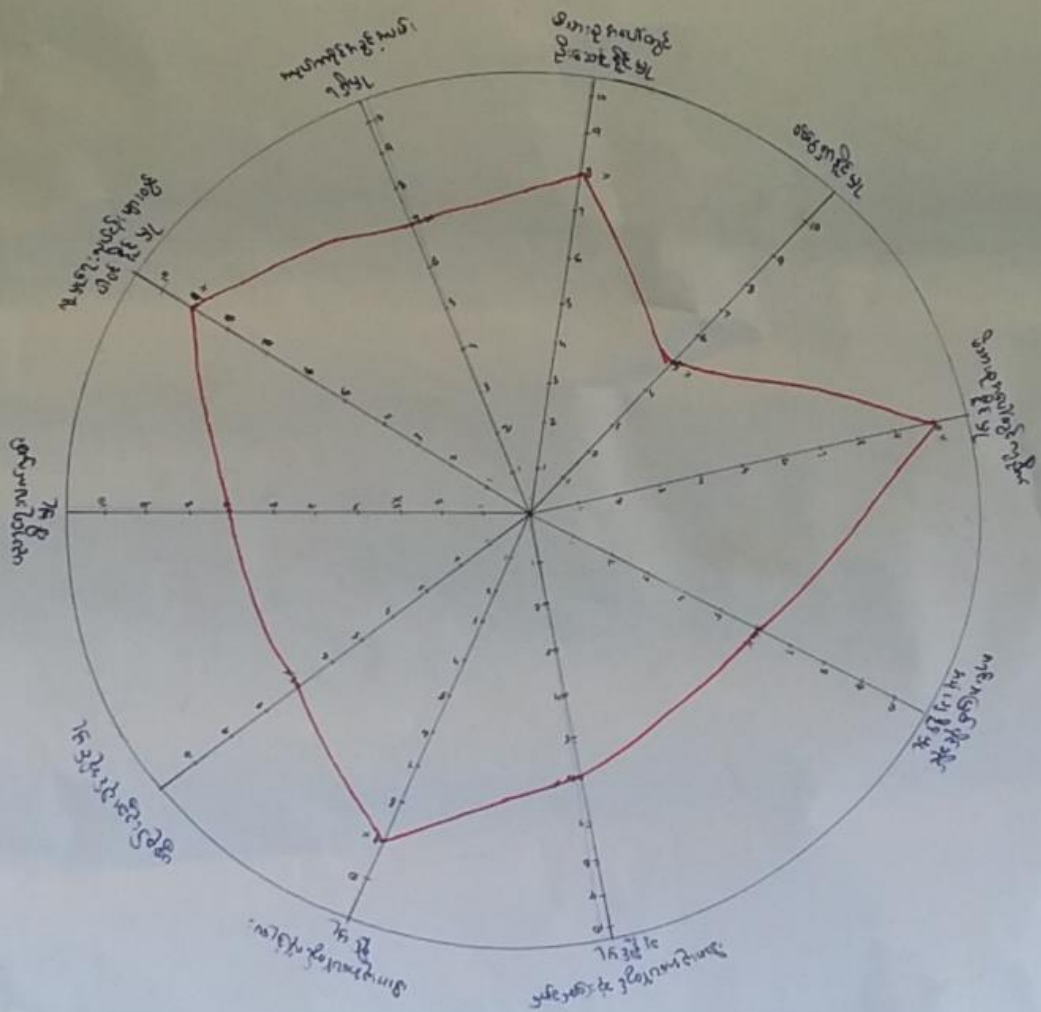

မိုးကောင်းရွေးချယ်မှု - မိုးမိုးကျော်
 မြို့နယ်အုပ်စု - မိုးကောင်းရွေးချယ်မှု
 မြို့နယ်အုပ်စု - ၇၈၅ (၂၀)၂၁
 ၂၀၂၁



ပင်ကုအိမ် သုံးသပ်ခြင်း

ကျေးရွာ - ကျောက်ဆိုး

(အမျိုးသမီး)

မြို့နယ် - ပျော်စွယ်

ကျေးရွာအုပ်စု - မိုးကောင်း

ရက်စွဲ - ၂၅.၃.၂၀၁၇

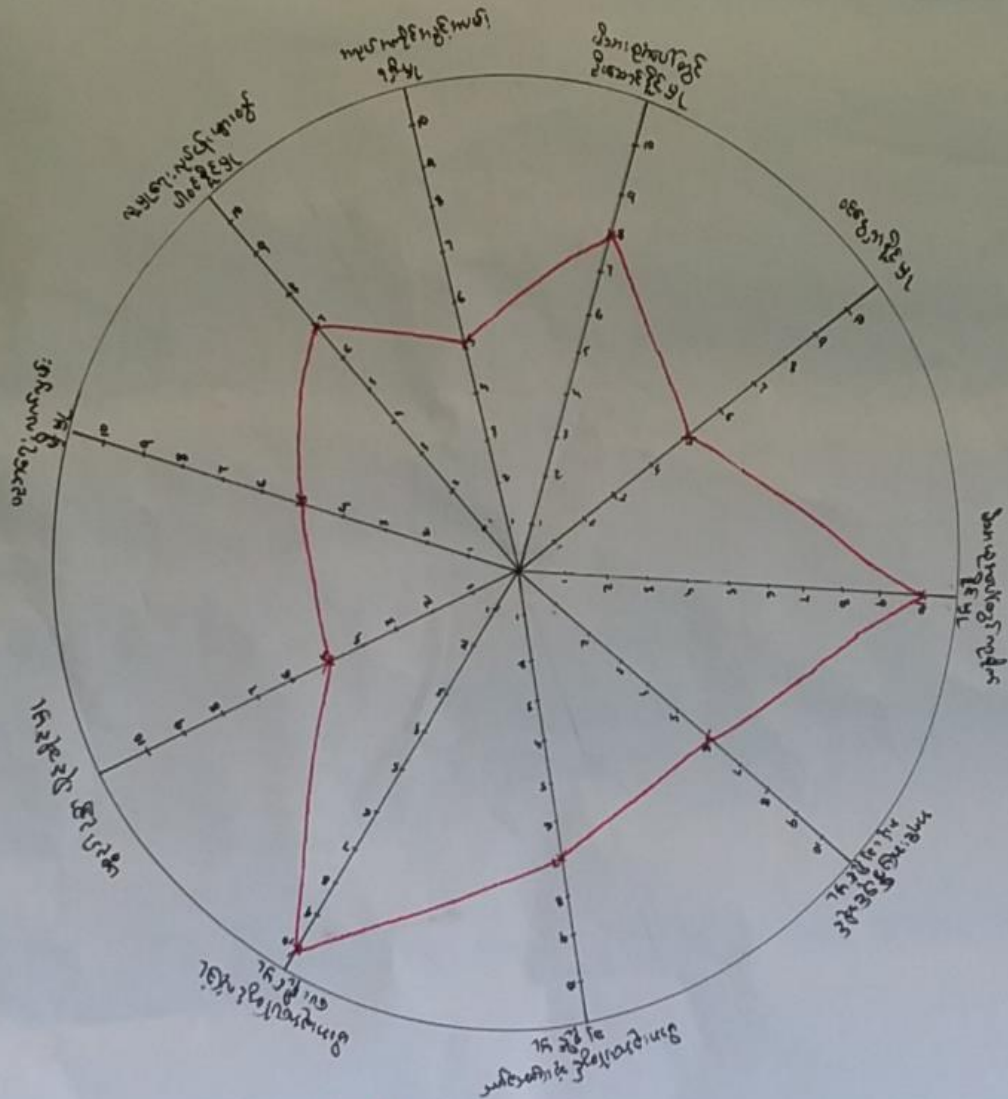

ဦးဆောင်ရေးအဖွဲ့ - ဝေါ်ခိုလာ

မှတ်တမ်းတင်သူ - ဦးဆောင်ကျော်လင်း

ပါဝင်ရေးအဖွဲ့အား - ကျေးရွာ ၂၀ (၃၀)

၆၇၇

- စမ္မာရုံ



ပဋိကုဒိမ် သုံးသပ်ခြင်း

ကျေးဇူး - ကျေးဇူး

မြို့နယ် - လှိုင်ဘူယ်

ကျေးဇူး - ဦးကောင်း

၇၈၅ - ၂၀၂၀

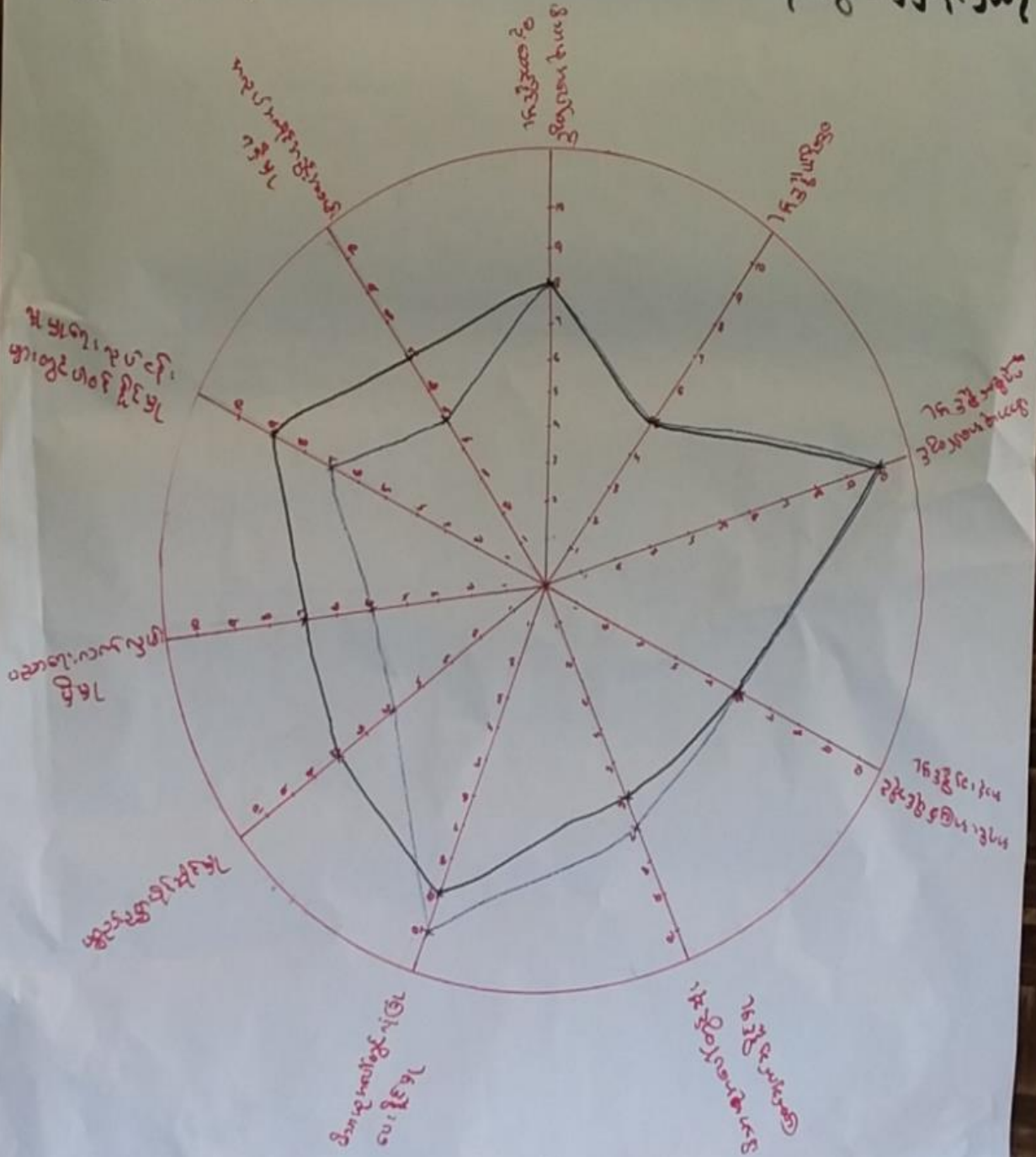

- ကျေးဇူး: ကောင်း
 - ကျေးဇူး: သိပ်



ပင့်ကူအိမ်ကွန်ယက်သုံးသပ်ချက်။

ပင့်ကူ အိမ် သုံး သပ် ခြင်း၊

ဆွေးနွေးခြင်း၊ ဖွင့် ဆန်းစစ်ခြင်း၊

ကျေးဇူး - ကျောက်အိုး

ဖြိုးနယ် - ပျော်ဘွယ်

အုပ်စု - ဖိုးကောင်း

ရက်စွဲ - ၂၅-၃-၂၀၁၇

အမျိုးသမီးများသည် မိသားစုအပေါ်တွင် လုံခြုံမှုပေးနိုင်ခြင်း၊ မိသားစုအပေါ် ဆုံးဖြတ်ချက်ချနိုင်ခြင်းတို့တွင် အမျိုးသားများ ထက်ပို၍ ကားကောင်းပါသည်။ မိသားစုအပေါ်တွင် ဦးဆောင်နိုင်မှု၊ ဝေငွေရှာနိုင်မှု၊ မိသားစုအပေါ်တွင် ဂရုစိုက်နိုင်မှု၊ အရင်းအမြစ် ပိုမိုဆိုင် အသုံးပြုနိုင်မှုများတွင် အမျိုးသားများနှင့် တန်းတူဖွဲ့သည့်ကဲ့သို့ တွေ့ရပါသည်။ အမျိုးသားများသည် ပစ္စည်းဥစ္စာ ပိုမိုဆိုင်မှု၊ ပညာရေးလက်လှမ်းမီမှု၊ လူမှုရေးလုပ်ငန်းများတွင် ပါဝင်နိုင်မှု၊ အလုပ်အကိုင် အခွင့်အလမ်း ရရှိမှု တို့တွင် အမျိုးသမီးများထက် ပို၍ ကားကောင်းသည်ကို တွေ့ရပါသည်။

- ဦးဆောင်ဆွေးနွေးသူ - ဒေါ်နီလာ
- မှတ်တမ်းတင်သူ - ဦးကောင်းကျော်လင်း
- ပါဝင် ဆွေးနွေးသူ - ကျား (၂၅)၊ မ (၃၀)
- အချိန် - ၁:၃၀နာရီ
- နေရာ - ဝဗွာဥုံ



၇။ ကျေးရွာ၏ မျက်မှန်းချက်(၄)နှစ်စာကျေးရွာဖွံ့ဖြိုးရေးအစီအစဉ်

အခက် အခဲ အစားအိတ်များ	နောင် (၅) နှစ် အတွက်ကျေးရွာ ရွှေ့ပြောင်း ဖွံ့ဖြိုး ချက်များ	ကျေးရွာ ဖွံ့ဖြိုး တိုးတက်ရေး လုပ်ငန်းများ
<p>ခြောက်ပျိုရေအင်္ဂါအစိတ်အပိုင်း ပျပ်ခဲစံ အိမ်အင်္ဂါအစိတ်အပိုင်း အောက်ဆုံးကျေးရွာအစိတ်အပိုင်း ကလေးများအား ၇၅ နှစ်ခွဲအသက်အရွယ် ဗဟုသုတဆိုင်ရာ ပါဝင်သော အစိတ်အပိုင်း ဆုံးရှုံးမှု ရှောင်ရှားရေးနှင့် ပတ်သက်သော အစိတ်အပိုင်း ကျွမ်းကျင်မှု ရေအင်္ဂါအစိတ်အပိုင်း လူ့အားဖြင့် စာပညာသင်ကြားရေး ဝေဖန် အောက်ဆုံးကျေးရွာအစိတ်အပိုင်း ပတ်သက်သော အစိတ်အပိုင်း</p>	<p>ကျေးရွာ ဖွံ့ဖြိုး ဖွံ့ဖြိုး ချက်များ အားဖြင့် သား ရေအင်္ဂါအစိတ်အပိုင်း အိမ်အစိတ်အပိုင်း အောက်ဆုံးကျေးရွာ အားဖြင့် ကျေးရွာ ကျေးရွာအစိတ်အပိုင်း ကျေးရွာအစိတ်အပိုင်း ကျေးရွာအစိတ်အပိုင်း ကျေးရွာအစိတ်အပိုင်း ကျေးရွာအစိတ်အပိုင်း</p>	<p>မြို့နယ် - ပျော်အောင် ၇၅ - ၂၆ - ၂၀၁၇ - သည်အစား အဖွဲ့အစည်း - နေရာပြင်ဆင် ဆိုလာ - ရေအင်္ဂါအစိတ်အပိုင်း - စာသင်ကျောင်း အစိတ်အပိုင်း - စာကြည့်တိုက် - ကန် ဖြူမြင် - ဆေးပေးခန်း - ကျောင်း ခြံစည်းရိုးအစိတ်အပိုင်း - အစားအသုံး အစိတ်အပိုင်း</p>



ကျေးရွာ ဖွံ့ဖြိုးရေးအဖွဲ့အစည်းများ

ကျေးရွာ - ကျောက်တိုင်

မြို့နယ် - ဟင်္သာတ

ကျေးရွာအုပ်စု - မိုးကောင်း

ရက်စွဲ - ၂၆.၃.၂၀၁၇

စဉ်	ကျေးရွာဖွံ့ဖြိုးရေးအဖွဲ့အစည်းများ	အဆိုပြုသူ	မဲအရေအတွက်
	- ဆေးပေးခန်း	က + မ	၂၀
	- ရွာချင်းဆက်လမ်း	မ	၂၀
	- ရေတွင်းအင် (၄")	က + မ	၂၁
၂"	- စာသင်ကျောင်းပြင်ဆင်ရေး	က + မ	၁၅၈
၅"	- ကျောင်းခြံစည်းရိုး (အထက်ပိုင်း)	က + မ	၇၃
၁၁"	- အညံ့ခြောက်ပြင်	က + မ	၂၈၇
	- စာကြည့်တိုက်	က + မ	၁၀
			၂၆
၆"	- ရွာတွင်းလမ်း	မ	၁၃၀
၃"	- ကန်ပြင်	က	
၄"	- ရေတွင်းပြန်လည်ပြင်ဆင်ရေး	က	၇၄



ကျေးရွာ - ကျောက်ဆိုး
ကျေးရွာအုပ်စု - မိုးကောင်း

ကျေးရွာရွှေမျှော်မြန်းချက်များ
အမျိုးသား

မြို့နယ် - ပျော်ကယ်
ရက်စွဲ - ၂၆.၇.၂၀၁၇

အခက်အခဲအစားအစို့များ	နောင် (၅) နှစ် အတွက်ကျေးရွာရွှေမျှော်မြန်းချက်များ	ကျေးရွာဖွံ့ဖြိုးတိုးတက်ရေးလုပ်ငန်းများ
ဒိုက်ပျိုရေအင်္ဂါအောက်	ရေမြောင်း တူးဖွယ်	- ဆည်မြောင်း မြှင့်တင်ရေး
ပျပ်ခဲစိမ်းအင်္ဂါအောက်	အိမ်အိမ်	- နေရောင်ခြည်ဆိုင်
အောက်ဆုံးကျေးရွာအုပ်စု	မက်ရေတွင်း	- ရေတွင်း သစ်တူးဖော်
ကလေးပျားအင်္ဂါအောက်	အောင်ကျောင်း	- အောင်ကျောင်း အိုးခွဲ မြှင့်တင်
ဗဟုသုတအုပ်စု	အခြေခံကျောင်း	- အခြေခံကျောင်း
အုပ်စုကျေးရွာအုပ်စု	ကျေးရွာ	- ကန် မြှင့်မြင်
ကျေးရွာအုပ်စု	ကျေးရွာအုပ်စု	- ဆေးပေးခန်း
အုပ်စုအုပ်စုအုပ်စု	ကျေးရွာအုပ်စု	- ကျောင်း ခြံစည်းရိုး အတတ်တံခွင့်
အောက်ဆုံးကျေးရွာအုပ်စု	ကျေးရွာအုပ်စု	- ကျောင်း မြှင့်မြင်/အောင် ကျေးရွာအုပ်စု



၆။ ကော်မတီဝင်များရွေးချယ်ခြင်းနှင့်ကျေးရွာဖွံ့ဖြိုးရေးအစီအစဉ်ဆောင်ရွက်မှုမှတ်တမ်းခါတ်ပုံများ



ကော်မတီရွေးချယ်ရန် မဲရေတွက်နေစဉ်



စီမံကိန်းမိတ်ဆက်အစည်းအဝေးမှတ်တမ်းခါတ်ပုံ



အမျိုးသမီးများပင့်ကူအိမ်ကွန်ယက်ရေးဆွဲနေစဉ်မှတ်တမ်းဓာတ်ပုံ



ကျေးရွာဖွံ့ဖြိုးရေးဦးစားပေးမဲပေးရန်တန်းစီနေကြစဉ်



ကျေးရွာလုပ်ငန်းခွဲအတွက်အခက်အခဲများဖော်ထုတ်ဆွေးနွေးမည်



၇။ ကော်မတီဝင်များစာရင်း

ကော်မတီဝင်များစာရင်း ကျောက်ခဲဦးကျေးရွာ မိုးကောင်းဒုပ့်ခို

စဉ်	အမည်	ကျား-မ	ရာထူး
၁	ဦးအောင်စိုးစိုး	ကျား	ကျေးရွာစေတနာ့ဝန်ထမ်း
၂	ဒေါ်ဇွဲးစိုး	မ	ကျေးရွာစေတနာ့ဝန်ထမ်း
၃	ဦးမျိုးစိန်	ကျား	ကျေးရွာစိန်ကျိန်း၊ မကောက်မကူ၊ ကျောက်ခဲဦး
၄	ဒေါ်စိုးစိုး	မ	ကျေးရွာစိန်ကျိန်း၊ မကောက်မကူ၊ ကျောက်ခဲဦး
၅	ဒေါ်အိမ်စုဝင်း	မ	ဝယ်ယူရေး၊ ဆက်ကော်၊ ခေတီ
၆	ဒေါ်ပန်းဖြူ	မ	ဝယ်ယူရေး၊ ဆက်ကော်၊ ခေတီ
၇	ဦးစောစော	ကျား	ဝယ်ယူရေး၊ ဆက်ကော်၊ ခေတီ
၈	ဒေါ်ဖြူဖြူ	မ	ဆုတ်ငါး၊ ကျောက်ခဲဦး၊ ခေတီ၊ ဆက်ကော်၊ ခေတီ
၉	ဒေါ်အိမ်စုဝင်း	မ	ဆုတ်ငါး၊ ကျောက်ခဲဦး၊ ခေတီ၊ ဆက်ကော်၊ ခေတီ
၁၀	ဦးစောစော	ကျား	ဆုတ်ငါး၊ ကျောက်ခဲဦး၊ ခေတီ၊ ဆက်ကော်၊ ခေတီ
၁၁	ဦးစောစော	ကျား	ကျေးရွာ၊ ဟာ၊ ဟာ၊ ဟာ၊ ဟာ
၁၂	ဦးစောစော	ကျား	ခေတီ၊ ကြည့်ကြည့်၊ ကြည့်ရေး၊ ဆက်ကော်၊ ခေတီ
၁၃	ဒေါ်အိမ်စုဝင်း	မ	ခေတီ၊ ကြည့်ကြည့်၊ ကြည့်ရေး၊ ဆက်ကော်၊ ခေတီ
၁၄	ဦးကျော်စော	ကျား	ခေတီ၊ ကြည့်ကြည့်၊ ကြည့်ရေး၊ ဆက်ကော်၊ ခေတီ
၁၅	ဦးမျိုးစိန်	ကျား	မကြံမြတ်စွာ၊ ကြေး၊ ဟာဝန်ခံ
၁၆	ဒေါ်အိမ်စုဝင်း	မ	မကြံမြတ်စွာ၊ ကြေး၊ ဟာဝန်ခံ
၁၇			
၁၈			
၁၉			
၂၀			
၂၁			
၂၂			
၂၃			
၂၄			
၂၅			

စုစုပေါင်း (၁၆) ယောက် ကျား- (၆) ယောက် + မ- (၆) ယောက်

ကျေးရွာအုပ်စုစီမံကိန်းအထောက်အကူပြုကော်မတီ

ဦးစောစော ကျေးရွာအုပ်စုစီမံကိန်းအထောက်အကူပြုကော်မတီ၊ ဥက္ကဋ္ဌ
 ဒေါ်..... ကျေးရွာအုပ်စုစီမံကိန်းအထောက်အကူပြုကော်မတီ၊ ဥက္ကဋ္ဌ

ဦးစောစော ကျေးရွာအုပ်စုစီမံကိန်းအထောက်အကူပြုကော်မတီ၊ ဘဏ္ဍာရေးဥက္ကဋ္ဌ
 ဒေါ်..... ကျေးရွာအုပ်စုစီမံကိန်းအထောက်အကူပြုကော်မတီ၊ ဘဏ္ဍာရေးဥက္ကဋ္ဌ

မှတ်တမ်းတင်သူ
အမည်။

ရာထူး။ လူထုစည်းရုံးရေးမှူးရက်စွဲ။/...../.....



၈။ ကျေးရွာအခြေခံအချက်အလက်များ (ပုံစံ-၁)

ပုံစံ - ၈ - ၁ ကျေးရွာအခြေခံအချက်အလက်များ (Form PC 1)

လက်ညှန်ရွက်၊ ကျေးရွာတစ်ရွာသို့ ပထမဆုံးမိတ်ဆက်ခရီး သွားရောက်သောအခါ လူထုစည်းရုံးရေးမှူးသည် ကျေးရွာ ခေါင်းဆောင်များအား ကျေးရွာအချက်အလက်များကို မေတ္တာရပ်ခံ၍ တောင်းခံရသည်။ ဤအချက်အလက်များကို စီမံကိန်း မိတ်ဆက်အစည်းဝေးပတ်ပတ်တောင်းခံရသည်။ စီမံကိန်းမိတ်ဆက်အစည်းဝေးတွင် လူထုစည်းရုံးရေးမှူးသည် ဤအချက်အလက် များအား စစ်ဆေးပြီး မှန်ကန်အောင်ပြုလုပ်ရမည်။ ပြီးနောက်တွင် လူထုစည်းရုံးရေးမှူးမှ သတင်းအချက်အလက်ထိသို့ Tablets မှ တဆင့် ဖြည့်သွင်းရမည်။

ကျေးရွာခေါင်းဆောင် အမည် ဦးအောင်ဝင်း	ကျေးရွာခေါင်းဆောင်၏ ဖုန်းနံပါတ် ၀၇-၇၅၇၃၅၅၈၀၇	လူထုစည်းရုံးရေးမှူး၏ အမည် ဦးအောင်ကျော်လင်း
ပြည်နယ်/တိုင်းဒေသကြီး မန္တလေး	မြို့နယ် ပြေဘွယ်	ကျေးရွာအုပ်စု မိုးကောင်း
ကျေးရွာ ကျေးရွာ		ကျေးရွာ ကျေးရွာ

က။ လူဦးရေ

လူမျိုးစု	အိမ်ထောင်စုအရေအတွက်	ကိုးကွယ်သည့်ဘာသာ	အိမ်ထောင်စုအရေအတွက်
လူမျိုးစု (၁) - မြန်မာ	၈၃	ဘာသာ (၁) - မြန်မာ	၈၃
လူမျိုးစု (၂) -----		ဘာသာ (၂) -----	
လူမျိုးစု (၃) -----		ဘာသာ (၃) -----	
လူမျိုးစုစရာ -----		ဘာသာစရာ -----	
အခြား			
	အရေအတွက်		
မသန်စွမ်းသူများ	၄		
သက်ကြီးရွယ်အိုများ (၆၅ နှစ် နှင့် အထက်)	၃၀		
စစ်ဘေးရှောင်			

	အမျိုးသား (အရေအတွက်)	အမျိုးသမီး (အရေအတွက်)
လူဦးရေ		
လူမျိုးစု (၁) မြန်မာ	၂၀၂	၂၁၅
လူမျိုးစု (၂) -----		
လူမျိုးစု (၃) -----		
အခြား		
အိမ်ထောင်ဦးစီး	၇၄	၉

(ခ) အခြေခံအောက်အဆုံး အသုံးအဆောင်များ

စာသင်ကျောင်း	အမှတ် ခြံမပါ	ကျွန်းမာရေး	အမှတ် ခြံမပါ	ဘာသာရေး အဆောက် အအုံများ	အမှတ် ခြံမပါ



အထက်တန်းကျောင်း	<input type="checkbox"/>	ဆေးရုံ	<input type="checkbox"/>	စေတီ	<input checked="" type="checkbox"/>
အလယ်တန်းကျောင်း	<input type="checkbox"/>	ကျန်းမာရေးဌာန	<input type="checkbox"/>	ဘုန်းကြီးကျောင်း	<input checked="" type="checkbox"/>
မူလတန်းကျောင်း	<input checked="" type="checkbox"/>	ကျန်းမာရေးဌာနခွဲ	<input type="checkbox"/>	ဟိန္ဒူဘုရားကျောင်း	<input type="checkbox"/>
ပျက်ကျကျောင်း	<input type="checkbox"/>	ဆေးပေးခန်း	<input type="checkbox"/>	ခရစ်ယာန်ကျောင်း	<input type="checkbox"/>
အခြား	<input type="checkbox"/>	အခြား	<input type="checkbox"/>	ဗလီ	<input type="checkbox"/>
				အခြား	<input type="checkbox"/>
မှတ်ချက်		မှတ်ချက်		မှတ်ချက်	

(ဂ) ကျွမ်းကျင်သူများမှတ်တမ်း (ကျေးရွာတွင်နေထိုင်သော သို့မဟုတ် တခြားရွာမှလာရောက်သော ကျွမ်းကျင်သူများ)

(၁) စာသင်ကျောင်း			(၂) ကျန်းမာရေး			(၃) လက်မှုပညာရပ်		
	ရွာတွင်နေထိုင်သူ	အခြားရွာမှလာသူ		ရွာတွင်နေထိုင်သူ	အခြားရွာမှလာသူ		ရွာတွင်နေထိုင်သူ	အခြားရွာမှလာသူ
မူလတန်းပြဆရာ/မ	<input type="checkbox"/>	<input checked="" type="checkbox"/>	ဆရာဝန်	<input type="checkbox"/>	<input type="checkbox"/>	လက်သမား	<input checked="" type="checkbox"/>	<input type="checkbox"/>
အထက်တန်းပြဆရာ/မ	<input type="checkbox"/>	<input type="checkbox"/>	လက်ထောက်ကျန်းမာရေးမှူး	<input type="checkbox"/>	<input type="checkbox"/>	ပန်းရံ	<input checked="" type="checkbox"/>	<input type="checkbox"/>
အလယ်တန်းပြဆရာ/မ	<input type="checkbox"/>	<input type="checkbox"/>	အမျိုးသမီးကျန်းမာရေးဆရာမ	<input type="checkbox"/>	<input type="checkbox"/>	လျှပ်စစ်ကျွမ်းကျင်၊ မီးသမား	<input type="checkbox"/>	<input type="checkbox"/>
ပျက်ကျဆရာ/မ	<input type="checkbox"/>	<input type="checkbox"/>	သားဖွားဆရာမ	<input type="checkbox"/>	<input type="checkbox"/>	ရေပိုက်သူလ်သူ	<input type="checkbox"/>	<input type="checkbox"/>
အခြား ၈၂၅ / ၂၃၀	<input checked="" type="checkbox"/>	<input type="checkbox"/>	ပြည်သူ့ကျန်းမာရေးလုပ်သား	<input type="checkbox"/>	<input checked="" type="checkbox"/>	စက်ပြင်ဆရာ	<input type="checkbox"/>	<input type="checkbox"/>
မှတ်ချက်			မှတ်ချက်			မှတ်ချက်		

(ဃ) ကျေးရွာသို့ ရောက်ရှိနိုင်သည့် လမ်းအခြေအနေ / ကျေးရွာတစ်ရွာသည် ၎င်း၏ ကျေးရွာအုပ်စုနှင့် ဆက်သွယ်ထားသော လမ်းအခြေအနေ (အောက်ပါတို့ကိုပိုင်းပါ)

(ကျောက်ကြမ်းလမ်း) ကတ္တရာလမ်း ကွန်ကရစ်လမ်း မော်တော်ဆိုင်ကယ်လမ်း
 ကျောက်ခင်းလမ်း မြေသားလမ်း လူသွားလမ်း အခြား _____

(င) ကျေးရွာဖွံ့ဖြိုးမှုစီမံချက်

- (၁) လူထုပဟိုပြုစီမံကိန်းမစတင်မီ ဤကျေးရွာတွင်ကျေးရွာဖွံ့ဖြိုးမှု စီမံချက်ရှိခဲ့ပါသလား? ဝိုင်ပါ
 ရှိပါသည်/မရှိပါ/မသိပါ
- (၂) ရှိခဲ့ပါလျှင် ဤစီမံချက်ကို မည်သည့် ခုနှစ်တွင်ပြင်ဆင်ခဲ့ပါသနည်း? နှစ်-----/မသိပါ
- (၃) ဤစီမံချက်ကို ခြုံငုံမှုအတည်ပြုခဲ့ပါသလား? ပြုခဲ့ပါသည်/မပြုခဲ့ပါ /မသိပါ

(စ) ဓနိအက္ခရာအဝေး

- (၁) ဤကျေးရွာ၏ပဟိုမှ ၎င်းကျေးရွာအုပ်စု၏ပဟိုအထိ ဓနိဆိုင်မည်မျှကွာဝေးသနည်း? မိုင် ၃.၃၅ / မသိပါ
- (၂) ဤကျေးရွာမှ ၎င်းကျေးရွာအုပ်စုပဟိုအထိ သွားလာရာတွင်ကြာမြင့်သည့်အချိန်

ခြောက်သွေ့ ရာသီတွင်ကြာချိန်- ၃၀ မိနစ်၊ ထော်လာဂျီ/မော်တော်ဆိုင်ကယ်/ခြေလျင်/လား/မော်တော်ထုတ်/ အခြား _____

မိုးရာသီတွင်ကြာချိန်- ၄၅ မိနစ်၊ ထော်လာဂျီ/မော်တော်ဆိုင်ကယ်/ခြေလျင်/လား/မော်တော်ထုတ်/ အခြား _____



(ဆ) ပတ်ဝန်းကျင်ဆိုင်ရာ သဘာဝဘေးအန္တရာယ်

ဤကျေးရွာတွင် ရေကြီးခြင်းကိုသို့ သဘာဝဘေးအန္တရာယ်ကျရောက်ဖူးခြင်း ရှိပါသလား။

မရှိပါ ရှိပါသည် ရှိလျှင်ဖော်ပြပါ ----- ခရီးစဉ်: ၁၂.၁၂.၂၀၁၆

(ဂ) ကျေးရွာတွင် ဖွဲ့စည်းထားသော အဖွဲ့အစည်းများ

လူထုဝဟိုပြုစီမံကိန်းမတိုင်မီ ဤကျေးရွာတွင် ကျေးရွာဖွံ့ဖြိုးရေးအတွက် အစိုးရ (သို့) ရွာသားများကိုယ်တိုင်(သို့) စီမံကိန်းတစ်ခုခုမှ ဖွဲ့စည်းထားသည် အဖွဲ့အစည်းများရှိပါသလား။

(၁) -----

(၂) -----

(ဈ) အထွေထွေအုပ်ချုပ်ရေး ဦးစီးဌာန (GAD) မှ မှတ်တမ်းတင်ထားခြင်း

ဤကျေးရွာသည် အထွေထွေအုပ်ချုပ်ရေး ဦးစီးဌာန (GAD) မှ မှတ်တမ်းတင်ထားမှု ရှိပါသလား။

မရှိပါ ရှိပါသည်



ကျေးရွာခေါင်းဆောင်

အမည် ဦးဗျာဝင်း

လက်မှတ် ဇန.ဖွဲ့

လူထုစည်းရုံးရေးမှူး

အမည် ဦးစောဝိကျော်စွာ

လက်မှတ် ဇန.ဖွဲ့



၉။ ပုံစံ ၈-၂။ စီမံကိန်းစက်ဝန်းအချိန်ဇယား

ပုံစံ - ၈ - ၂ - စီမံကိန်းစက်ဝန်းအချိန်ဇယား (PC 2)

လမ်းညွှန်ရွာကမ်း သက်ဆိုင်ရာလူထုစည်းရုံးရေးမှူး/လက်ထောက်နည်းညွှန်မှူးများမှ စီမံကိန်းစက်ဝန်းအဆင့်တစ်ခုစီဖြိုခီးတိုင်း ကျေးရွာနှင့် ကျေးရွာအုပ်စုအတွက် ညှိပုံစံကို ဖြည့်သွင်းရမည်။

စည်းရုံးရေးမှူး/ဝန်ထမ်း အမည် ခေါ်ဝေါ်တာစန္ဒာ စက်ဝန်းအားအမှတ်ပြုပါ စက်ဝန်း(၁) စက်ဝန်း(၂) စက်ဝန်း(၃)

နေ့စွဲ ၂၆. ၃. ၂၀၁၇ စက်ဝန်း (၄)

ပြည်နယ်/တိုင်း မန္တလေး ပြို့နယ် ဓမ္မာဘူယ ကျေးရွာအုပ်စု မိုးကောင်း ကျေးရွာ ကျောက်ဆုံ

စီမံကိန်းစက်ဝန်းအချိန်ဇယား	နေ့စွဲ		အစည်းအဝေးအတွက်စီမံကိန်းစက်ဝန်းအချိန်ဇယား			
	စတင်သည့်နေ့	ပြီးဆုံးသည့်နေ့	အမျိုးသားအရေအတွက်	အမျိုးသမီးအရေအတွက်	အသိထောင်စုအရေအတွက်	လူမျိုးစုတက်ရောက်သူအရေအတွက်နှင့် လူမျိုးစုအမည်
၁။ ကျေးရွာစီမံကိန်း စီမံကိန်းစက်ဝန်းအစည်းအဝေး	၂၅.၃.၂၀၁၇	၂၅.၃.၂၀၁၇	၃၁	၂၆	၅၇	၅၇ မဃာ
၂။ ကျေးရွာဖွံ့ဖြိုးရေး စီမံကိန်းစက်ဝန်းအစည်းအဝေး	၂၆.၃.၂၀၁၇	၂၆.၃.၂၀၁၇	၄၈	၄၅	၉၃	၉၃ မဃာ
၃။ ကျေးရွာအုပ်စု လုပ်ငန်းစဉ်ပြုတ်ချက်ချသည့် အစည်းအဝေး	၂၈.၃.၂၀၁၇	၂၈.၃.၂၀၁၇	၂၆	၁၂	၃၈	၃၈ မဃာ
၄။ ပြို့နယ်အဆင့် စီမံကိန်းရေးဆွဲရေး နှင့် အကောင်အထည်ဖော်ရေးစက်ဝန်းတစ်ခုစီစီမံကိန်း သုံးသပ်မှု အစည်းအဝေး			မလို	မလို	မလို	မလို
၅။ ပြို့နယ် စီမံကိန်းရေးဆွဲရေး နှင့် အကောင်အထည်ဖော်ရေး စက်ဝန်းတစ်ခုစီစီမံကိန်းအစည်းအဝေးကြားသည့် အစည်းအဝေး	၂၈.၅.၂၀၁၇	၂၈.၅.၂၀၁၇	၃၆	၂၀	၅၆	၅၆ မဃာ
၆။ စီမံကိန်းလုပ်ငန်းစဉ်စီမံကိန်းစက်ဝန်းအစည်းအဝေး						
၆.၁။ စီမံကိန်းလုပ်ငန်း အကောင်အထည်ဖော်ရေးအစီအစဉ် ရေးဆွဲခြင်း	၂၈.၅.၂၀၁၇	၂၈.၅.၂၀၁၇	၃၆	၂၁	၅၇	၅၇ မဃာ



၆.၂။ ဝယ်ယူရေးအစီအစဉ် ရေးဆွဲခြင်း	၂၀၂၀.၅.၂၀၀၇	၂၀၂၀.၅.၂၀၀၇	၃၆	၂၁	၅၇	၅၇	မဟာ
၆.၃။ သင်္ဘောရေးရာရန်ကုန်မြို့ လျာထားအစီအစဉ် ရေးဆွဲခြင်း	၂၀၂၀.၅.၂၀၀၇	၂၀၂၀.၅.၂၀၀၇	၁၉	၇	၂၆	၂၆	မဟာ
၆.၄။ ပြင်/ထိန်းသိမ်းရေးအစီအစဉ် ရေးဆွဲခြင်း	၂၀၂၀.၅.၂၀၀၇	၂၀၂၀.၅.၂၀၀၇	၃၆	၂၁	၅၇	၅၇	မဟာ
၇။ စီမံကိန်းလုပ်ငန်းခွဲ တိုးတက်မှု စောင့်ကြည့် အစည်းအဝေး							
၇.၁။ အစည်းအဝေး ပထမအကြိမ်	၁၆.၆.၂၀၀၇	၁၆.၆.၂၀၀၇	၁၈	၁၅	၃၃	၃၃	မဟာ
၇.၂။ အစည်းအဝေး ဒုတိယအကြိမ်							
၇.၃။ အစည်းအဝေး တတိယအကြိမ်							
၈။ စီမံကိန်းလုပ်ငန်းခွဲ အပြီးသတ်စစ်ဆေးခြင်း အစည်းအဝေး	၂၀၂၀.၅.၂၀၀၇	၂၀၂၀.၅.၂၀၀၇	၉	၇	၁၆	၁၆	မဟာ
၉။ လူထုစစ်ဆေးမှုအစည်းအဝေး	၂၀၂၀.၅.၂၀၀၇	၂၀၂၀.၅.၂၀၀၇	၃၅	၂၀	၅၅	၅၅	မဟာ



က၊ လူထုဝိမံကိန်း၏ လာမည့် (၄) နှစ်အတွက် အကျုံးဝင်သော ဦးစားပေး ဖွံ့ဖြိုးတိုးတက်မှု လုပ်ငန်း အစီအစဉ်များအားဖော်ပြပါ။

အဆင့်	ကျေးရွာအတွက် ဦးစားပေး ဖွံ့ဖြိုးတိုးတက်မှု လုပ်ငန်းစဉ်များ	အဆိုပြုသူ (အမျိုးသားများ/ အမျိုးသမီးများ/အမျိုးသား+ အမျိုးသမီး)	ခန့်မှန်းကုန်ကျ ဓရိတ်	အကျိုးခံစားခွင့်ရှိသူ ခန့်မှန်းခြေ အရေ အတွက်
၁	ဖိုးရှေ့လှောင်ကျွန်းမြင်ခြင်း	အမျိုးသား + အမျိုးသမီး	7000000	417
၂	စာသင်ကျောင်း (ပြင်စိုင်း) ခြင်း	အမျိုးသား + အမျိုးသမီး	7200000	417
၃	ရွာတွင်းမြင်ခြင်း နှင့် ရေဖျက်ခြယ်	အမျိုးသား + အမျိုးသမီး	7000000	417
၄	ကျွန်း (ခရီးပို့) (လူတံတိုင်း)	အမျိုးသား + အမျိုးသမီး	6500000	417
၅				
၆				
၇				

ဃ၊ လူထုဝိမံကိန်း၏ လာမည့် (၄) နှစ်အတွက် အကျုံးမဝင်သော ဦးစားပေး ဖွံ့ဖြိုးတိုးတက်မှု လုပ်ငန်း အစီအစဉ်များအားဖော်ပြပါ။

အဆင့်	ကျေးရွာအတွက် ဦးစားပေး ဖွံ့ဖြိုး တိုးတက်မှု လုပ်ငန်းစဉ်များ	အဆိုပြုသူ (အမျိုးသားများ/ အမျိုးသမီးများ/အမျိုးသား+ အမျိုးသမီး)	အခန်းကဏ္ဍ
၁			
၂			
၃			
၄			
၅			
၆			

ခေါင်းစောင်၊ ကျေးရွာဝိမံကိန်းအထောက်အကူပြုကော်မတီမှ အတည်ပြုသည်။

အမည် ဦးမျိုးစေတီ လက်မှတ် myo နေ့စွဲ ၂၆.၃.၂၀၁၇



ပုံစံ - ၀ - ၄ ကျေးရွာအုပ်စုပိတ်နိဂုံးချုပ်စာရွက်စာတမ်း (Form PC 4)

လက်ညွှန်စာတမ်း ပိတ်နိဂုံးချုပ်စာရွက်စာတမ်းအထောက်အကူပြုရန်အတွက် ကျေးရွာအုပ်စု CF/TF တို့၏ အကျဉ်းချုပ်ကျမ်းကျေးဇူးတော်ကော်မတီမှ လက်မှတ်ထုတ်ပြန်အတည်ပြုထားပြီး ဖြည့်စွက်ထားသည့် အချက်အလက်များကို အောက်ဖော်ပြပါ အချက်အလက်များဖြင့် ဖြည့်စွက်ရမည်။

အဆိုပါအချက်အလက်များကို အောက်ဖော်ပြပါ အချက်အလက်များဖြင့် ဖြည့်စွက်ရမည်။

ထောက်ခံချက်အရ မိမိတို့၏ အချက်အလက်များကို MIS သို့ ထည့်သွင်းရမည်။ (အချက်အလက်များကို အောက်ဖော်ပြပါ အချက်အလက်များဖြင့် ဖြည့်စွက်ရမည်။)

ကျေးရွာအုပ်စု/အုပ်စုအမည် **ဒေါ်ခင်အေး**၊ စက်ဝန်း(၁)၊ စက်ဝန်း(၂)၊ စက်ဝန်း(၃)၊ စက်ဝန်း(၄)၊ စက်ဝန်း(၅)

စနစ်နံပါတ်/စက်ဝန်းနံပါတ် **မန္တလေး**၊ မြို့နယ် **ကျောက်စွယ်**၊ မြို့နယ် **မိုးကောင်း**

ကျေးရွာအမည်	စက်ဝန်း/အုပ်စု	အချက်အလက်	အချက်အလက်အရ ဝင်ရောက်မှု	အချက်အလက်အရ ဝင်ရောက်မှု	အချက်အလက်အရ ဝင်ရောက်မှု		စက်ဝန်း/အုပ်စု
					စက်ဝန်း/အုပ်စု	စက်ဝန်း/အုပ်စု	
ကျောက်စွယ်	မိမိတို့၏	အချက်အလက်	အချက်အလက်	အချက်အလက်	အချက်အလက်	အချက်အလက်	စက်ဝန်း(၄)
ကျောက်စွယ်	မိမိတို့၏	အချက်အလက်	အချက်အလက်	အချက်အလက်	အချက်အလက်	အချက်အလက်	စက်ဝန်း(၄)
ကျောက်စွယ်	မိမိတို့၏	အချက်အလက်	အချက်အလက်	အချက်အလက်	အချက်အလက်	အချက်အလက်	စက်ဝန်း(၄)
ကျောက်စွယ်	မိမိတို့၏	အချက်အလက်	အချက်အလက်	အချက်အလက်	အချက်အလက်	အချက်အလက်	စက်ဝန်း(၄)
ကျောက်စွယ်	မိမိတို့၏	အချက်အလက်	အချက်အလက်	အချက်အလက်	အချက်အလက်	အချက်အလက်	စက်ဝန်း(၄)
ကျောက်စွယ်	မိမိတို့၏	အချက်အလက်	အချက်အလက်	အချက်အလက်	အချက်အလက်	အချက်အလက်	စက်ဝန်း(၄)
ကျောက်စွယ်	မိမိတို့၏	အချက်အလက်	အချက်အလက်	အချက်အလက်	အချက်အလက်	အချက်အလက်	စက်ဝန်း(၄)
ကျောက်စွယ်	မိမိတို့၏	အချက်အလက်	အချက်အလက်	အချက်အလက်	အချက်အလက်	အချက်အလက်	စက်ဝန်း(၄)

ဆုလုပ်ပေးသူ/အထောက်အကူပြုသူ **ကျောက်စွယ်**၊ လက်မှတ် - *[Signature]*
 အချက်အလက် **မိမိတို့၏**၊ လက်မှတ် - *[Signature]*
 အချက်အလက် **မိမိတို့၏**၊ လက်မှတ် - *[Signature]*



အရေးကြီးချက်များ (ပြောလျက်အကြောင်းအရာကိုတွဲမှတ်တမ်းတင်ရန်)

- ကျေးရွာသူ၊ သားဖွားတင်ပြချွေးရွေးစော ခိုခိုကိုး ကျေးရွာ၊ ဦးစား၊ လ၊ အဆင့်၊ ဖဲပေးသော်လည်း ဖြစ်နေပြီး ၄၊ ၃၊ ၂၊ ၁ မှန်ဖြင့် လျှို့ဝှက် မဲပေးအုတ်ဖြင့် လုပ်ဆောင် ခဲ့ပါသည်။

ဦးစား၊ လ၊ အဆင့်	ကျေးရွာ ဖွဲ့စည်းရေးလုပ်ငန်းများ	အဆိုပြုသူ
၁။	ဆရာမောင်၊ ကျေးရွာဖြင့်	ကျေးရွာ၊ ကျေးရွာ
၂။	အောင်ကျောင်းဖြင့်	"
၃။	ကျောင်းဖြင့်ဖြင့်ဖြင့်ဖြင့်	"
၄။	ကျောင်းဖြင့်ဖြင့် (ကျောင်းဖြင့်)	"
၅။	ကျေးရွာဖြင့်	ကျေးရွာ
၆။	ကျေးရွာဖြင့်	ကျေးရွာ + ကျေးရွာ
၇။	ကျေးရွာဖြင့်	"
၈။	ကျေးရွာဖြင့်	ကျေးရွာ

- ခိုခိုကိုး တွင် ပထမဆုံး ကျေးရွာ ဝင်ရောက်လုပ်ငန်းများဖြင့် ကျေးရွာ ဝင်ရောက်လုပ်ငန်းများကို စတင်ပြုလုပ်ခဲ့ပြီးပါ သည်။ ပထမဆုံးကျေးရွာ တွင် အဆင့်မြင့်ကျေးရွာဖြင့် ဖြစ်ပြီးပါသောကြောင့် အဆင့်မြင့်ကျေးရွာဖြင့် အဆင့်မြင့်ကျေးရွာ ဖြစ်ပြီးပါသောကြောင့် ကျေးရွာ ဝင်ရောက် ပြုလုပ်ပါသည်။

အဆင့်မြင့် ကျေးရွာ ကျေးရွာ ဝင်ရောက်လုပ်ငန်းများဖြင့် ကျေးရွာ ဝင်ရောက်လုပ်ငန်းများကို စတင်ပြုလုပ်ခဲ့ပြီးပါ သည်။

ကျေးရွာ ဝင်ရောက်လုပ်ငန်းများဖြင့် ကျေးရွာ ဝင်ရောက်လုပ်ငန်းများကို စတင်ပြုလုပ်ခဲ့ပြီးပါ သည်။

ကျေးရွာ ဝင်ရောက်လုပ်ငန်းများဖြင့် ကျေးရွာ ဝင်ရောက်လုပ်ငန်းများကို စတင်ပြုလုပ်ခဲ့ပြီးပါ သည်။



ဆုံးဖြတ်ချက်များ

၁။ကျေးရွာတွင် မြင်းတက်ကျေး၊ လှိုင်စု၊ ဟူးအင်၊ ယယေဒုစံစိမ့်မင်္ဂါ၊ အက်စီ၊ ဝေ၊

တွက်ကရုဏ်းမြို့၊ မြင်မြိုင်ကျိုက်၊ စာမျှား၊ ယခင်အစဉ်ဆုံးဖြတ်ခံ၊ ပါသည်။

၂။ နိုင်ငံ့အစိုးရ၏ အမိန့်အရ အထက်ဖော်ပြပါအရပ်များတွင် မြင်းတက်ကျေး၊ ဟူးအင်၊ ယယေဒုစံစိမ့်မင်္ဂါ၊ အက်စီ၊ ဝေ၊

ဆုံးဖြတ်ခံ၊ ပါသည်။

၃။အထက်ဖော်ပြပါအရပ်များတွင် မြင်းတက်ကျေး၊ ဟူးအင်၊ ယယေဒုစံစိမ့်မင်္ဂါ၊ အက်စီ၊ ဝေ၊

အက်စီ၊ ဝေ၊ စာမျှား၊ ယခင်အစဉ်ဆုံးဖြတ်ခံ၊ ပါသည်။

၄။အထက်ဖော်ပြပါအရပ်များတွင် မြင်းတက်ကျေး၊ ဟူးအင်၊ ယယေဒုစံစိမ့်မင်္ဂါ၊ အက်စီ၊ ဝေ၊

အက်စီ၊ ဝေ၊ စာမျှား၊ ယခင်အစဉ်ဆုံးဖြတ်ခံ၊ ပါသည်။

၅။

.....

.....

မှတ်တမ်းတင်သူ 
 အမည် ဦးစောင့်ကျော်လင်း
 ရာထူး လူထုစည်းရုံးရေးဦးစီးဌာန
 ရက်စွဲ

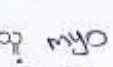
အတည်ပြုသူ 
 အမည် ဦးမျိုးအောင်
 ရာထူး ဒီဇောက်ဥက္ကဋ္ဌ
 ရက်စွဲ



၁၃။ ကဏ္ဍအလိုက် အခက်အခဲမှတ်တမ်း

ဒုည့်စု - မိုးကောင်း - - - - - | ကျေးရွာ - ၆.ကျောက်ဆိုး -

နောက်ဆက်တွဲ(၄) ခြားနားသောအပိုင်းများအတွက် ဦးစားပေးဖွံ့ဖြိုးရေးလုပ်ငန်းစဉ် အနှစ်ချုပ်

မူရင်းသည်အား VPSC တွင်ထားရှိရပါမည်၊ အခြားဌာနများနှင့် ညှိနှိုင်းရန်အတွက် မိတ္ထီနား၊ TPIC သို့ရှိရပါမည်၊ MIS data အနေဖြင့် သွင်းရန် မလိုအပ်ပါ။

အဆင့်	လုပ်ငန်း	မည်သူဦးစားပေးလဲ	ကျေးရွာမှတာဝန်ခံသူ (သို့) အုပ်စု	ပြင်ပမှမည်သူ ထောက်ပံ့ မလဲ
အခြေခံအဆောက်အအုံ	၀ စာအုပ်ကျောင်းပြန်ပြင်တိုးချဲ့ခြင်း	<input checked="" type="checkbox"/> မ <input checked="" type="checkbox"/> ကျား	ကျေးရွာစီ၊ ထောက်ပံ့ရေး	လူထုဗဟိုပြုစီမံကိန်း
	၂ မိုးရေလျှော့ချရေးပြင်ဆင်ခြင်း	<input checked="" type="checkbox"/> မ <input checked="" type="checkbox"/> ကျား	ကျေးရွာစီ၊ ထောက်ပံ့ရေး	လူထုဗဟိုပြုစီမံကိန်း
	၃ အထွင်းဖော်ခြင်းနှင့် အပြန်အလှန်တိုးမြှင့်ခြင်း	<input type="checkbox"/> မ <input type="checkbox"/> ကျား	ကျေးရွာစီ၊ ထောက်ပံ့ရေး	လူထုဗဟိုပြုစီမံကိန်း
	၄ ကျောင်းခြံဆည်ပြန်ဆောက်ပြင်ခြင်း	<input type="checkbox"/> မ <input type="checkbox"/> ကျား	ကျေးရွာစီ၊ ထောက်ပံ့ရေး	လူထုဗဟိုပြုစီမံကိန်း
	၅ ရွာတွင်းလမ်းပြင်ခြင်း	<input type="checkbox"/> မ <input type="checkbox"/> ကျား		
အသက်မွေးဝမ်းကျောင်းဖွံ့ဖြိုးရေး	၀	<input type="checkbox"/> မ <input type="checkbox"/> ကျား		
	၂	<input type="checkbox"/> မ <input type="checkbox"/> ကျား		
	၃	<input type="checkbox"/> မ <input type="checkbox"/> ကျား		
	၄	<input type="checkbox"/> မ <input type="checkbox"/> ကျား		
	၅	<input type="checkbox"/> မ <input type="checkbox"/> ကျား		
ကျန်းမာရေးနှင့် အာဟာရ	၀	<input type="checkbox"/> မ <input type="checkbox"/> ကျား		
	၂	<input type="checkbox"/> မ <input type="checkbox"/> ကျား		
	၃	<input type="checkbox"/> မ <input type="checkbox"/> ကျား		
	၄	<input type="checkbox"/> မ <input type="checkbox"/> ကျား		
	၅	<input type="checkbox"/> မ <input type="checkbox"/> ကျား		
ပညာရေး	၀	<input type="checkbox"/> မ <input type="checkbox"/> ကျား		
	၂	<input type="checkbox"/> မ <input type="checkbox"/> ကျား		
	၃	<input type="checkbox"/> မ <input type="checkbox"/> ကျား		

