



ပြည်ထောင်စုမြန်မာနိုင်ငံတော်အစိုးရ  
 စိုက်ပျိုးရေး၊ မွေးမြူရေးနှင့် ဆည်မြောင်းဝန်ကြီးဌာ  
 ကျေးလက်ဒေသဖွံ့ဖြိုးတိုးတက်ရေးဦးစီးဌာန

National Community Driven Development Project  
 လူထုဖွံ့ဖြိုးစီမံကိန်း၊ လှိုင်းဘွဲ့မြို့နယ်

ကျေးရွာဖွံ့ဖြိုးရေးအစီအစဉ်



အောက်ရေပူကျေးရွာအုပ်စု  
 ကော့သေးဝေကျေးရွာ

## မာတိကာ

<u>စဉ်</u>	<u>အကြောင်းအရာ</u>	<u>စာမျက်နှာ</u>
၁။	လှိုင်းဘွဲ့မြို့နယ်အခြေပြမြေပုံ .....	၁
၂။	ကျေးရွာမြေပုံ (တည်နေရာ) .....	၂
၃။	အုပ်စုတွင်ပါဝင်သော ကျေးရွာများစာရင်း .....	၃
၄။	ကျေးရွာအခြေခံအချက်အလက်များ (ကျေးရွာသမိုင်းကြောင်း) .....	၄
၅။	လူထုပူးပေါင်းပါဝင်သော လူမှုဆန်းစစ်ခြင်းနှင့် အကဲဖြတ်ခြင်း လုပ်ငန်းစဉ် (PSA/PRA) အကျဉ်းချုပ်ဇယား .....	၇
၆။	ကျေးရွာဖွံ့ဖြိုးရေးအစီအစဉ်အတွက်အသုံးပြုခဲ့သော PRA tools တစ်ခုချင်းစီအတွက် သုံးသတ်ချက်များ	
	၁။ ကျေးရွာလူမှုရေးနှင့်အရင်းအမြစ်ပြမြေပုံ (Social Map) .....	၈
	၂။ ရာသီခွင်ပြပြကွဲဒီဇိုင်း (Seasonal Cleander) .....	၁၀
	၃။ ဥစ္စာနေကြွယ်ဝမှုပြဇယား (Wealth Ranking) .....	၁၂
	၄။ ကျား၊မ ပင့်ကူအိမ်သုံးသပ်ခြင်း (Cob Web) .....	၁၄
	၅။ အရင်းအမြစ်အသုံးချမှုပုံစံပြဇယား (Asset Mapping) .....	၁၆
	၆။ အဖွဲ့အစည်းချိတ်ဆက်မှုပြဇယား (Veen Diagram).....	၁၉
၇။	ကော်မတီဝင်များရွေးချယ်ခြင်းနှင့် ကျေးရွာဖွံ့ဖြိုးရေးအစီအစဉ် ဆောင်ရွက်မှုမှတ်တမ်း .....	၂၂
၈။	ကျေးရွာအချက်အလက်များ (PC 1) .....	၂၃
၉။	စီမံကိန်းစက်ဝန်းအချိန်ဇယား (PC 2) .....	၂၇
၁၀။	ကျေးရွာဖွံ့ဖြိုးရေးဦးစားပေးအစီအစဉ် (PC 3) .....	၂၈
၁၁။	အစည်းဝေးမှတ်တမ်းများ .....	၃၀
၁၂။	ကဏ္ဍအလိုက်ဦးစားပေးဖွံ့ဖြိုးရေးလုပ်ငန်းစဉ်များ .....	၃၂

# ၁။ လှိုင်းဘွဲ့မြို့နယ်အခြေပြမြေပုံ

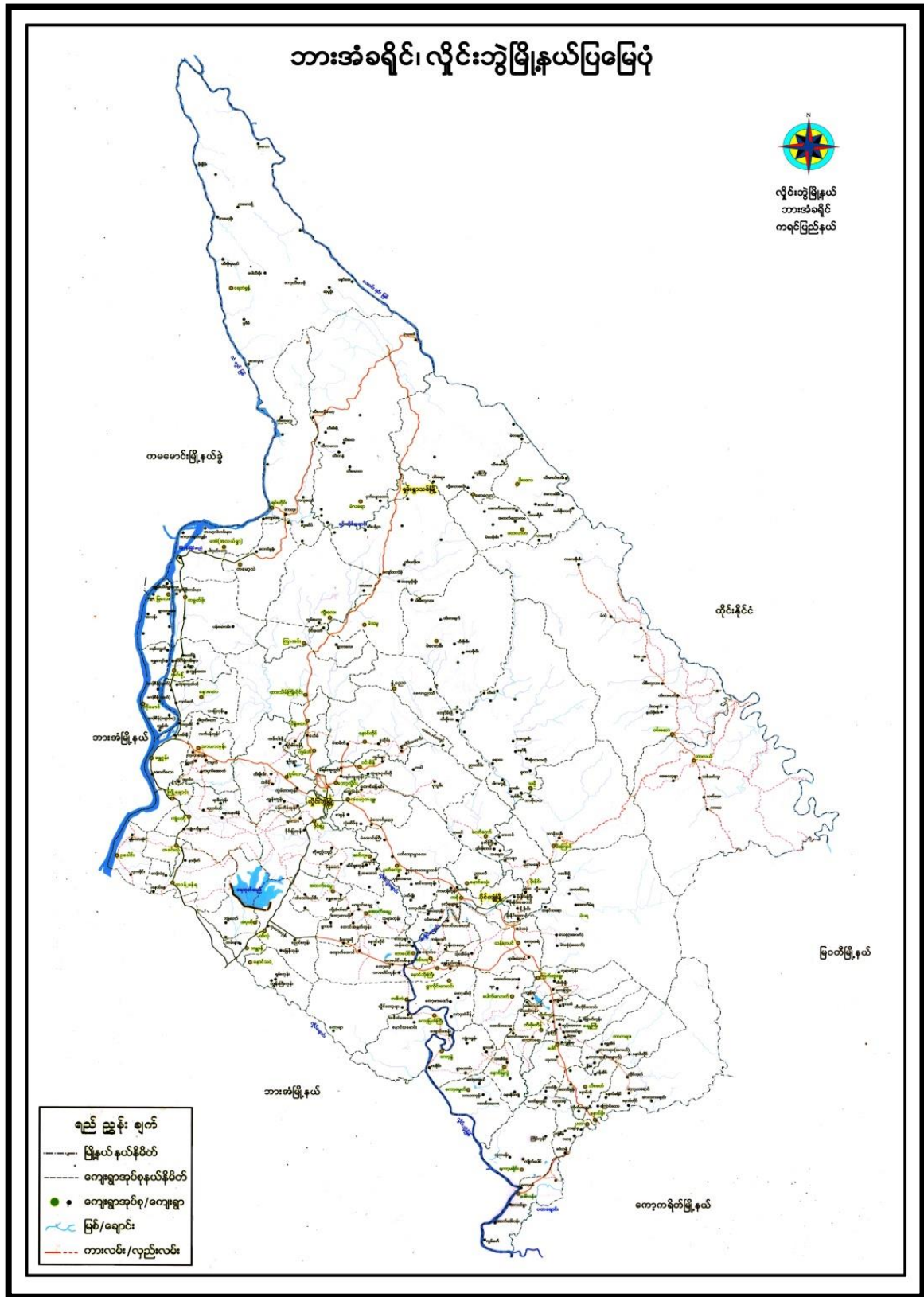





## ၃။ အုပ်စုတွင်ပါဝင်သော ကျေးရွာများစာရင်း

- ၁။ အောက်ရေပူ
- ၂။ ကော့တာဟိုး
- ၃။ ကော့သေးဝေ

ကျေးသေးဝေးကျေးရွာ သမိုင်း

၇၈၅ ၃၀.၆.၂၀၁၈

- ၁။ ကျေးသေးဝေးရွာဟု ခေါ်တွင်လာမည့် ရှေးမှီ နောက်မှီ လူကြီး များ၏ မြေပုံအချက်အချာ လွန်ခဲ့သော နှစ်ပေါင်း ၁၀၀ ကျော် ၂၀၀ ခန့် ကျော်တွင် သေစေပင်များ ပေါက်သော အခါ တောအရေ မြင့်သာရှိခဲ့ပါသည်။ နောက်မှီ ကျေးသေးဝေးပင် ကို အကြောင်းပြု၍ ကျေးသေးဝေး ကုန်းမှ ကျေးသေးဝေးရွာဟု ခေါ်တွင်လာသည်။ ကေ ကို ကရင်ဘာ မြင့် စာသံတွင်သည် ဖြစ်လာကြောင်း တော မှုန်အစီအစဉ် ဂုဏ်ထူးပါသည်။
- ၂။ တိုက်ခိုက်တွင် ရွာသူများ ဖြစ်သော ဦးစီးတို၊ ဦးဖိုးချစ်လေး၊ ဦးလှရွှေ တို့သည် အစဉ်အဆက် ဒုက္ခပစ်ခဲ့ပါသည်။ ရွာဘက် များမှာ လယ်ယာ ဂုဏ်ကို ချီနေထိုင်ခဲ့သည်။ သေးဝေးတောတွင် တဲအဖြစ်သာ ဆောင်ရွက် ခြင်းပင်စားပင် များ ချိတ်ဖျိုးခြင်းလုပ်ယာလုပ်ကို ခြင်းများ ဖြစ် ကသာ အခြေ ဝေးဝေးကြောင့် မြေ ကျေထိုင်ခဲ့သည်။ သားသမီး များတွင် ကူးလာသော စာခါ ဆီဖိုးများ ဆောင်ရွက် ဖာ တည်တကျ နေထိုင်လာကြသည်။ တိုက်ခိုက်တွင် စိမ်းခြေ ပေါင်း (၁၀) ကျော် ရွာ သာ ရှိ ခဲ့ပါသည်။ ယခု တိုက်ခိုက်အစားအခြေ (၇၆) ကျော် ရှိပါသည်။
- ၃။ ဒုက္ခသည်များ၏ ၁၉၈၃ - ၈၄ တွင် ဘိလပ်ခြေစက်မှ ဖြစ်သော စာခါ ချီ နီယာ ဝန်၊ ကေ ခုတ်ကို H.N.U စာမူများ ခေါ်ဆောင် သွားရာ မှ စတင် လျှိုင်းဆွဲ မြို့နယ်ပေါ် ရ တောင်ကို ဖာ ခြေမြေပုံ စစ်ဆင်ရေး များ ဆွဲ ဆွဲ ရောက်ခဲ့သည်။ ရေ များ ကျေးရွာ ဒုက္ခသည် တွင် ဖွဲ့စည်းဖန်တီး နည်းများ ကြောင့် ၁၂၃, ၄၅၆, ၇၈၉ စစ်တပ်စာမူ များ မကူးလာ လျှပ်စွမ်းလျှောက် ခဲ့သည်။ တိုက်ခိုက်တွင် ကေ ခုတ် ခေတ်ဖြစ် လေသည်။ ရွာ တိုင်းတွင် ခြေစဉ် များ ခေတ်ထား ရသည်။ ဥာဘက် ကင်းစောင့်ရသည်။ ရွာဘက် များ မှာ မယာစားလဲ နားလဲဖ မယာစားလဲ ဖြစ် တတ် သဖြင့် စာခါ စာခါ များ ရွာ ခုတ်တွင် ဆိုင်းခဲ့ပါ သည်။ စာခါ သော ရွာဘက် များ မှာ ထိုလုံး ရွာ ဘက် ကြီး သာလည်း စာခါ တွင် စာခါ များ

၁၂. စစ်ဘေးဒဏ်ခံရမှုများကြောင့် သားတော်များကို ချစ်ခင်ရင်နှင် နေထိုင်စေရန်  
သော ခွာသားများမှာ အနုလှပများမှာ ခွင့်ရင်ချစ်ခင်ရင် ချစ်ခင်ရင်

၃၀. အသက်မွေးဝမ်းကြောင်းအခြေအနေ  
ခွာသားများမှာ လယ်ပင်များ လုပ်ကိုင်စားသောက်ခြင်း၊ ကျားသား၊  
ခေလုပ်များ လုပ်ကိုင်ခြင်း၊ အားမွေးဝမ်းကြောင်းကြောင့် ကျားမွေးဝမ်းကြောင်း  
ကိုင်ကိုင် စားစား ဖြင့်သာမွေးကြွားကြောင်း

၃၁. လျှောက်ပေး၊ စာသား . . . ကျင့်စဉ်များကို သားများ သောနေထိုင်ကြပြီး  
ဗုဒ္ဓဘာသာ ကိုသာ ကိုးကွယ်ပုံ ဖြစ်ကြပါသည်။

၃၂. ပညာရေး . . . စာသင်ကျောင်းများမရှိပါ။ ကလေးများသည် အချိန်က  
အချိန်က ကားဖြင့် ၁၅ မိနစ်မျှ ကျောင်းသို့ သော စာထုတ် (၃) ကျောင်း  
ကျောင်းသို့ သော ကျောင်းသင်ကြားပေးပါသည်။ စာထုတ်ကားစာသင်၊ စာထုတ်ကား  
စာသင် ကျောင်းသား / သားများအနေဖြင့် စာထုတ်ခံမိသောလည်း၊ မူလကလေး ကလေး  
များကတော့ များစွာ စာထုတ်ခံ ခွင့်ရင်ချစ်ခင်ရင်ပါသည်။

ကျန်းမာရေး . . . အေးပေးခန်းများမရှိသဖြင့် အေးအေးအေးအေး ပေးပေး  
ခန်းကိုသာ ကားလျှောက်ထားကြပါသည်။ စာရေးကြီးသော ကျားများ  
ရှိလျှင်သာ စာ (၁၅ မဟုတ်) လျှင် သွေ့သို့ သော ကျောင်းသားများပါသည်။

၃၃. လမ်းပန်းဆက်သွယ်ရေး . . .  
မြေခိုလမ်းသစ် ဖြစ်ပါသည်။ မိုးတွင်းကာလတွင် ဖွဲ့စည်း၊ ချိတ်ဆက်  
များ၊ ရေတိုင်းများ ဖြစ်သော လာရခက်ခဲလှပါသည်။ အေးကာလတွင် ဖွဲ့စည်းများ  
ရပါများသဖြင့် ကျန်းမာရေးကတော့ များစွာ ဆီချိတ်နေပါသည်။

၃၄. ဂွာ၏အာဘဿလ . . .  
ပခုဒ္ဒါအချိန်တွင် လမ်းမကြီးဖြစ်သဖြင့် သော လာရလွယ်ကူပါသည်။  
ကျားသား သော လာရရေးကတော့ စာထုတ်ကားစာသင်ကြားသည်ဟု ဆိုရပါမည်။ လမ်းမကြီး  
ကို ဖြစ်လည်းဖြစ် ဖြစ်လည်းဖြစ် များစွာ စာထုတ်ခံ ခွင့်ရင်ချစ်ခင်ရင်ပါသည်။



ရှာတွင်း၌ ဆေးဗူး၊ ဆေးဘူးများဖြင့် ဆေးကပ်ပြီး သွေးကူးစနစ်၊ ပိုးသတ်  
သတ္တဝါ၊ စီးပွားရေး စာအုပ်များဖြင့် သားများဖြင့် ဆေးကပ်ပြီး ဆေးကပ်ပြီး  
ဆေးကပ်ပြီး သတ္တဝါ၊ စီးပွားရေး စာအုပ်များဖြင့် သားများဖြင့် ဆေးကပ်ပြီး

ဆိုသော် နိုင်ငံတော် စာရင်းရမှ ၂၀၁၄-၂၀၁၅ ဘဏ္ဍာ ဖွဲ့စည်းရေးတွင်  
စွမ်းထွန်း-ကျေးဇူး-ပေးခဲ့ပါသည်။ ၂၀၁၆-၂၀၁၇ ဘဏ္ဍာ ဖွဲ့စည်းရေးတွင် ကျေးဇူး-  
ပေးခဲ့ပါသည်။ ၂၀၁၈-၂၀၁၉ ဘဏ္ဍာ ဖွဲ့စည်းရေးတွင် ကျေးဇူး-ပေးခဲ့ပါသည်။  
(စွမ်းထွန်း) စာရင်းရမှ ပေးခဲ့ပါသည်။

၉။ ရွာစာရင်းကိုင်စာရင်း

ကုန်စည်ရောင်းဝယ်ရေးများဖြင့် ဆောင်ရွက်ပြီး ရှာဖွေယူ

ကျေးဇူး ပေးဆောင်ပေးပါသည်။

ပထမဆုံး ဆေးကပ်ရေးဖြင့် လိုက်နာဆောင်ရွက်ပြီး ရောင်းချ

ရရှိသော စာရင်းများဖြင့် ဆောင်ရွက်ပြီး စာရင်းကိုင်များဖြင့် ပေးဆောင်ပါသည်။



၅။ လူထုပူးပေါင်းပါဝင်သော လူမှုဆန်းစစ်ခြင်းနှင့် အကဲဖြတ်ခြင်းလုပ်ငန်းစဉ် အကျဉ်းချုပ်ဇယား

ကျေးဇူးပြုအမည် - ကောသလ

ကျေးဇူးပြုအမည် - ကောက်ရေပြာ

ရက်စွဲ - ၆.၀.၆.၁၉

စဉ်	ဆွေးနွေး ခဲ့သော ရက်စွဲ	အကြောင်းအရာ	ဆွေးနွေးသော ပွဲရက်စွဲသော နေ့များ/အရက်		ပေါင် စဉ် အရ အထွက်
			ရက်	မ	
၁		ကျေးဇူးပြုအမည်အဖြစ်ပြုခြင်းနှင့် ဆန်းစစ်ချက်များ	၅	၁၀	၁၅
၂		အစွမ်းထက်ကြွယ်ဝမှုအားဖြင့် သတ်မှတ်ခြင်းနှင့် ဆန်းစစ်ချက်များ	၅	၁၀	၁၅
၃		ကျေးဇူးပြုအမည်အဖြစ်နှင့် ပိုင်ဆိုင်မှုများအားဖြင့် ဆန်းစစ်ခြင်းနှင့် စီမံခန့်ခွဲမှုအပေါ် ဆုံးဖြတ်ခြင်းနှင့် ဆန်းစစ်ချက်များ	၅	၁၀	၁၅
၄		ရောင်းချမှုပြုမှုနှင့် စားဆွဲခြင်းနှင့် ဆန်းစစ်ချက်များ	၁၅	၂၀	၃၅
၅		ပင်လယ်ရေထဲသို့ အညွှန်းထည့်ခြင်းနှင့် ဆန်းစစ်ချက်များ	၁၅	၁၅	၃၀
၆		မင်းဖုတ်၊ ကျေးဇူးပြုအမည်၊ ပြုစုမှုအားဖြင့် ဆန်းစစ်ခြင်းနှင့် ဆန်းစစ်ချက်များ	၅	၁၀	၁၅

၆။ ကျေးရွာဖွံ့ဖြိုးရေးအစီအစဉ်အတွက်အသုံးပြုခဲ့သော PRA tools  
တစ်ခုချင်းစီအတွက် သုံးသတ်ချက်များ

၁။ ကျေးရွာလူမှုရေးနှင့်အရင်းအမြစ်ပြမြေပုံ (Social Map)

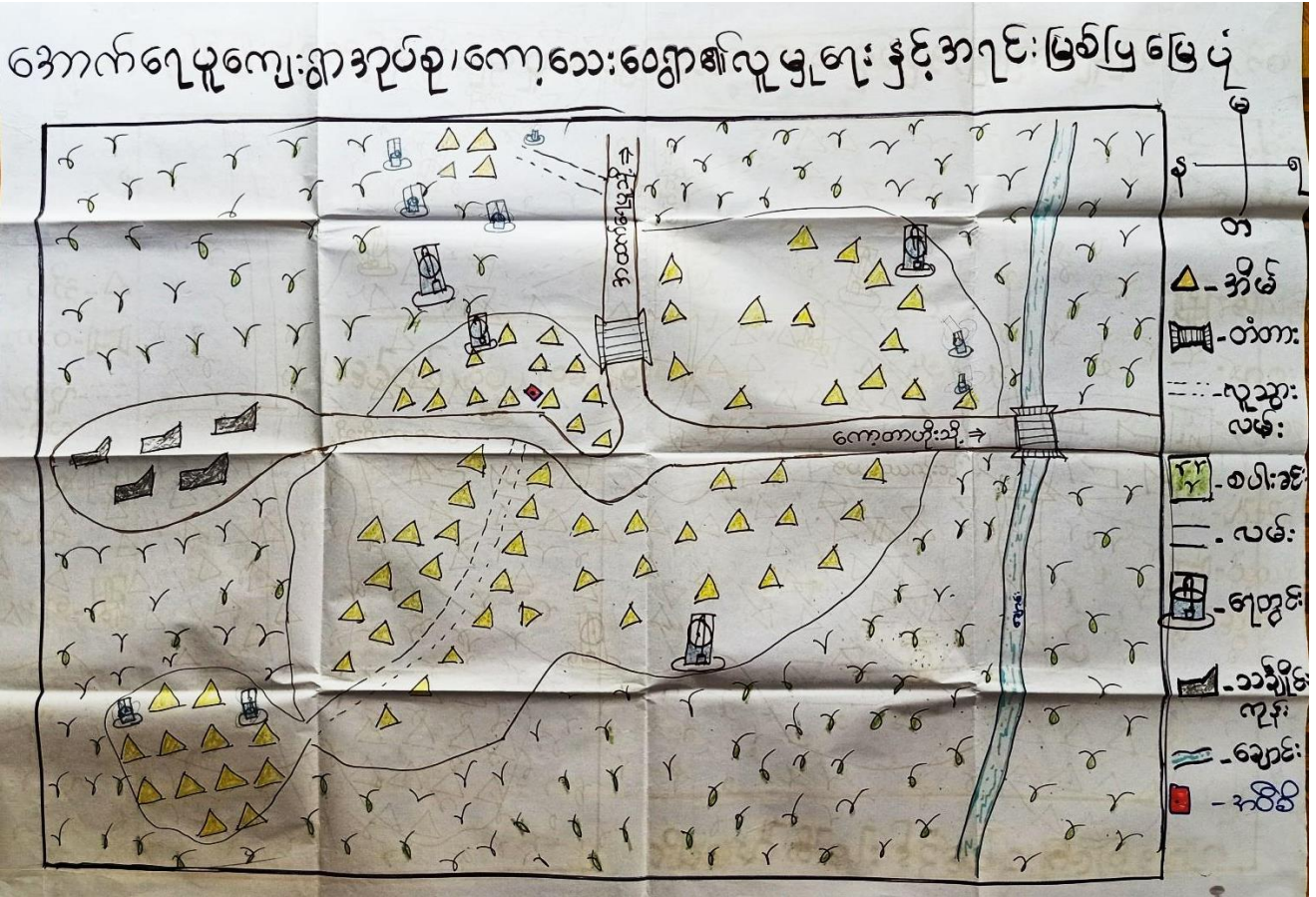





၂။ ရာသီခွင်ပြပြကွဲဒီနီ (Seasonal Cleander)

ရက်စွဲ-6.6.19	ရာသီခွင်ပြပြကွဲဒီနီ								စွာဒေသဉာဏ်-ကောသလ:၈၀				
အစပြုရာနေရာ	မိုး	အပူ	အလင်း	အလှူ	အလှူ	အလှူ	အလှူ	အလှူ	အလှူ	အလှူ	အလှူ	အလှူ	အလှူ
ရာသီခွင်													
ပိုက်ပျိုးစေ့													
ပျိုးမာကျား													
လမ်းပေါ်ဆက်သွယ်ရေး													
စေ့အိမ်													
ဝင်ငွေ													
အားလပ်ချိန်													



ဂုဏ်သတ္တိ ပြုစုပေးခြင်း  
ဆွေးနွေးခြင်း နှင့် ဆင်နွှဲခြင်း

ကျေးဇူးတင်စွာ ကျေးဇူးတင်စွာ - ကောင်းကျင် - ၆.၆.၂၀၁၉

\* ယခုကျေးဇူးတင်စွာ ပြုစုပေးခြင်း ဂုဏ်သတ္တိ၊ ပွဲတော်များ၊ စိတ်ပျော်စရာ၊ နှစ်ခြင်း၊ နှစ်ခြင်း၊  
ပန်းဆန်းသစ်များ၊ သောက်သုံးခြင်း၊ စားသောက်ခြင်း၊ သဘာဝသား၊ နန္ဒာရပ်စသာအစရှိ  
များ ပါဝင်ပါသည်။

\* ကျေးဇူးတင်စွာ အဓိကရည်ငွေမှာ လုပ်ငန်းများ ပြုစုပြီး အခြားစေတနာ့ရည်ငွေ၊  
မှာ ဖက်ကောက်၊ ဖက်ထိုး၊ ကျောင်း၊ စားရင်း၊ စားရင်း၊ စားရင်း၊ စားရင်း၊ စားရင်း။

\* ကျေးဇူးတင်စွာ အဓိကရည်ငွေမှာ လုပ်ငန်းများ ပြုစုပြီး ကျန်းမာရေးအခြေများ  
ကျန်းမာရေး၊ စားရင်း၊ စားရင်း၊ စားရင်း၊ စားရင်း၊ စားရင်း။

\* ဝင်ငွေမရသော်လည်း အချိန်တွင် အားပေးစောင့်ရှောက်ခြင်းဖြင့် ဖြေရှင်းကြပါသည်။

\* စပါး၊ အထွက်နှုန်းကောင်း (ဒုတိယ)

\* အမျိုးသမီးများ အသက်မွေးဝမ်းကြောင်းမှာ ကောင်းစိုက်၊ ကောင်းစိုက်၊ ဖက်ထိုး၊  
စားရင်း၊ စားရင်း၊ စားရင်း၊ စားရင်း၊ စားရင်း။

\* အမျိုးသားနှင့်တူညီလျှင် အားပေးပါ။

\* အမျိုးသမီး အရည်ရည်နည်းပါး (ဝင်ငွေရရည်ငွေ၊ စားရင်းပေးရန်)

\* မိုးလဒ်တွင် လမ်းမကောင်းစေကာမူ အခက်ခဲရှိခြင်း။ ဖြေရှင်းပေးရန်ဖြင့် အားပေးရန်  
ပါ။ သောက်စား၊ သုံးစွဲခြင်း။

\* စပါးများ စိုက်ပျိုးရန် ဝင်ငွေ၊ မိုးလဒ်တွင် ဝင်ငွေ။

\* ပွဲတော်များ၊ သဘာဝသား ထွက်ငွေများ များ။

\* ပြုစုပေးသည့် သွားကုသမှု အရည်ရည်များ နည်းပါး (ဝင်ငွေရရည်)

\* ကျန်းမာရေး၊ ဖက်ထိုးခြင်း၊ ဖက်ထိုးခြင်း၊ ဖက်ထိုးခြင်း၊ ဖက်ထိုးခြင်း၊ ဖက်ထိုးခြင်း။

ဦးဆောင်ဆွေးနွေးသူ - ဦးစွာအောင်  
ပါဝင်ဆွေးနွေးသူများ - ကျေးဇူးတင်စွာ + မပါဝင်ခြင်း။

န.စ. ၆.၆.၁၇

ဥစ္စာရေးကြွယ်ဝမှု ပြဇယား      ဦးစွာဆွဲ-ကော့သေးမ

ပထမဆင့်	သစ်အိမ်၊ လယ်ဧက(၁-၁၀)၊ ကား၊ ဆီလကယ်၊ ဇွာ(၁၀)၊ ကျွဲ(၁၀)၊ ဆိတ်၊ လယ်ထွန်စက်။	၃၀	၃၇% (၁၇.၆)
ဒုတိယဆင့်	သစ်နှင့် ဖက်အိမ်သေးစေး၊ လက်၊ ကြောက်၊ စက်ဘီး၊ ဆိတ်။	၅၀	၆၂.၅%
		၈၀	၁၀၀%









\* အချို့သားများသည် ရေးတွင် အားနည်းခြင်းမှာ အပြစ်ကုန်ထွက်လုပ်ခြင်း၊ ကျောင်းဆိပ်မဝင်စားခြင်း၊

\* ဦးဆောင်သူ၊ အဖွဲ့အစည်း၊ ပါဝင်မှုနှင့် အိမ်ထောင်ရေးများ၊ မတန်းတူညီမျှမှု၊ ပေါင်းပါဝင် လက်တွေ့ဖြစ်သည်။

\* ဝေဖန်ပြုမူတွင် အချို့သား၊ နည်းခြင်းမှာ အချို့သားများကလေးထိန်း၊ ကုန်ထွက်လုပ်ခြင်း၊ နည်းပါးခြင်းကို ကြောင့်ဖြစ်သည်။

\* အချို့သားများ၊ လုံခြုံမှုနည်းခြင်းမှာ အပြစ်ကုန်ထွက်လုပ်ခြင်း၊ အားနည်းခြင်း၊ ကြောက်ရွံ့စိတ်ရှိခြင်းကို ကြောင့်ဖြစ်သည်။

\* အချို့သားများကို အသိမညာ ပေးပေးမပြောပွဲများ၊ စွမ်းဆောင်ရည်ဖြင့်သတ်မှတ်ပေးခြင်း၊ အချို့သားများကလေး၊ ကျွမ်းကျင်မှုပေးခြင်း၊ လက်တွေ့ရှိခြင်းဖြင့် အချို့သားများ အခြေအရာ ခိုင်ခံ့ထိန်းတက် ကောင်းမွန်လာမည်။

ဦးဆောင်ဆွေးနွေးသူ - နော်ဟိယုဝေ၊

ပါဝင်ဆွေးနွေးသူများ - ဂျား(၆၅) + မ (၁၅)

ဇေ.စွဲ - 6.6.19

ကျေးရွာ - ကော့သေးမေ

အဘုရားအမြစ်ထိန်းချုပ်မှုပုံစံပြဇယား



လယ်ထွန်စက်  
ကား  
ခြေစက်

အယ်ချပ်စက်

တံတား  
လမ်း  
လယ်  
ကျောင်း  
သင်္ချိုင်း

ဆိုင်ကယ်  
အိမ်  
ချောင်း



နေ့စွဲ - 6.6.19

ကျေးဇူး - ကော့သေးမေ

အာရင်: အမြစ်ပြတ်သုံးစွဲမှုပုံစံပြဏာမာ:



အပ်ချုပ်စက်

လယ်ထွန်စက်  
ခြွေစက်

တံတား

လမ်း

လယ်

ကျောင်း

သင်္ချိုင်း

ချောင်း

ကား

ဆိုင်ကယ်

အိမ်

အရှင်ကမ္ဘာသုံးစွဲမှုနှင့်ထိန်းချုပ်မှုပုံစံပြဿနာ၊

ကျေးဇူး - ကော့စတေးထ

ဆွေးနွေးခြင်းနှင့်ဆန်းစစ်ခြင်း

၇က်စွဲ - .၆.၆.၂၀၁၉

\* အမျိုးသားများက လယ်ထွက်စက်နှင့် ခြေစက်ကို သီးသန့်သုံးစွဲကြပါသည်။ အင်အားစက် အမျိုးသမီးများက သီးသန့်သုံးစွဲကြသည်။ ဝက်ကား၊ လယ်၊ လယ်၊ ရေကွင်း၊ သစ်ပျိုး၊ ရွှေကင်း၊ ကား၊ ဆိုင်ကယ်၊ ကိတ်တိုမှ အမျိုးသားနှင့် အမျိုးသမီးတို့တူသုံးစွဲကြပါသည်။

\* လယ်ထွက်စက်၊ ခြေစက်၊ ကားကို အမျိုးသားများ သီးသန့်ထိန်းချုပ်ကြပြီး အင်အားစက်ကို အမျိုးသမီးများ သီးသန့်ထိန်းချုပ်ကြပါသည်။ ဝက်ကား၊ လယ်၊ လယ်၊ ရေကွင်း၊ သစ်ပျိုး၊ ဆိုင်ကယ်၊ ကိတ်တို၊ ရွှေကင်းတို့ကို အမျိုးသားနှင့် အမျိုးသမီးတို့တူထိန်းချုပ်ကြပါသည်။

ဦးဆောင်ဆွေးနွေးသူ - ရှော်ဟံရီထ

ပါဝင်ဆွေးနွေးသူ - ဇျော့ (၅၂)၊ ၂၀၁၀



၆။ အဖွဲ့အစည်းချိတ်ဆက်မှုပြဇယား (Venn Diagram)



ကျေးဇူးတင်ချီးမွမ်းရေးစာအုပ် အဖွဲ့အစည်းများ

ပြာတွင်းအဖွဲ့အစည်း:

ပြာပြင်အဖွဲ့အစည်း:

ဒဂုန်အဖွဲ့  
ရေးဖွဲ့ရေးအဖွဲ့

ရေပိတ်

ရေပိတ်

world  
vision

ဒဂုန်  
အဖွဲ့

Deet  
organization

ငဝေ  
အဖွဲ့အစည်း  
အဖွဲ့

ကျေးဇူးတင်အတွက်/ ဖြစ်ပေါ် ကမ္ဘာ့အစဉ်များ၊ ချိတ်ဆက်ထားပြီး အခြေအနေဖြင့်  
အစဉ်အဆက် အသစ်များ

ကျေးဇူးတင်အတွက် - ကေဘလ်: ၈၀ ကျေးဇူးတင်အတွက် - အောက်ကျေ ၇၈၅ - ၆.၆.၂၀၀၉

- အုပ်ချုပ်ရေး၊ ကမ္ဘာ့၊ ဂေါ်ပက ကမ္ဘာ့၊ ဂုဏ်ထူးကမ္ဘာ့တို့သည် ကျေးဇူး  
တွင် ဤကမ္ဘာ့ အစဉ်များ ဖြစ်သည်။ (World vision ( ဝေါလ်ဗျီရှင်း )၊ ကျေးဇူး  
ကမ္ဘာ့တို့ ကျေးဇူးဖြင့် ဤကမ္ဘာ့ အစဉ်များ ဖြစ်သည်။ ( ဂုဏ်ထူးပြုစီမံကိန်း နှင့်  
Pact ကျေးဇူးကမ္ဘာ့ အစဉ်များ ဖြစ်သည်။ ကမ္ဘာ့ အစဉ်များ ဖြစ်သည်။  
- ဂုဏ်ထူး ဖွံ့ဖြိုးရေး ကမ္ဘာ့ ကျေးဇူး အုပ်ချုပ်ရေး ကမ္ဘာ့ အစဉ်များ ဆောင်ရွက်  
ပါသည်။
- ကျေးဇူးတွင် ဤကမ္ဘာ့ အစဉ်များ ဖြစ်သည်။ အစဉ်အဆက် အစဉ်အဆက် အစဉ်အဆက်  
ဖြစ်သည်။
- ကျေးဇူးဖြင့် ဤကမ္ဘာ့ အစဉ်များ ဖြစ်သည်။ ကျေးဇူးဖြင့် ဤကမ္ဘာ့ အစဉ်များ  
ဖြစ်သည်။

ဦးဆောင်ရေးအဖွဲ့ - အောက်ကျေ  
ပိုင်ဆိုင်ရေးအဖွဲ့များ ( ၅ ) ဦး + ( ၁၀ ) ဦး



၇။ ကော်မတီဝင်များရွေးချယ်ခြင်းနှင့် ကျေးရွာဖွံ့ဖြိုးရေးအစီအစဉ် ဆောင်ရွက်မှုမှတ်တမ်း





၈။ ကျေးရွာအချက်အလက်များ(PC 1)

ပုံစံ - ၈ - ၁ ကျေးရွာအခြေခံအချက်အလက်များ (Form PC 1)

လယ်ညွှန်ချက်၊ ကျေးရွာတစ်ရွာသို့ ပထမဆုံးမိတ်ဆက်ခရီးသွားရောက်သောအခါ လူထုစည်းရုံးရေးမှူးသည် ကျေးရွာခေါင်းဆောင်များအားကျေးရွာအချက်အလက်များကိုပေတ္တာရပ်ခံ၍တောင်းခံရသည်။ ဤအချက်အလက်များကိုစီမံကိန်းမိတ်ဆက်အစည်းဝေးပတ်ဝင်မီတောင်းခံရမည်။ စီမံကိန်းမိတ်ဆက်အစည်းဝေးတွင် လူထုစည်းရုံးရေးမှူးသည် ဤအချက်အလက်များအား စစ်ဆေးပြီး မှန်ကန်အောင်ပြုလုပ်ရမည်။ ပြီးနောက်တွင် လူထုစည်းရုံးရေးမှူးမှ သတင်းအချက်အလက်ထဲသို့ Tablets မှ တဆင့် ဖြည့်သွင်းရမည်။

ကျေးရွာခေါင်းဆောင် အမည် ဦးစောစော ၁၂:၁၁	ကျေးရွာခေါင်းဆောင်၏ ဖုန်းနံပါတ် ၀၇၇၇၈၀၅၅၈၉၇	လူထုစည်းရုံးရေးမှူး၏အမည် ဇော်ကဲမျိုးစေ
ပြည်နယ်၊ တိုင်းဒေသကြီး ဗဟို	ဦးနယ် မြို့နယ်	ကျေးရွာအုပ်စု ကျောက်ကျေး
		ကျေးရွာ ကျေးရွာ ၁၁:၆၀

က။ လူဦးရေ

လူမျိုးစု	အိမ်ထောင်စုအရေအတွက်	ကိုးကွယ်သည့်ဘာသာ	အိမ်ထောင်စုအရေအတွက်
လူမျိုးစု (၁) - မြန်မာ	၈၀	ဘာသာ(၁) - မြန်မာ	၈၀
လူမျိုးစု (၂) -----		ဘာသာ(၂) -----	
လူမျိုးစု (၃) -----		ဘာသာ(၃) -----	
လူမျိုးစုစရာ -----		ဘာသာစရာ -----	
အခြား			
	အရေအတွက်		
ပသန်စွမ်းသူများ	၄ ယောက်		
သက်ကြီးရွယ်အိုများ (၆၅ နှစ် နှင့် အထက်)	၂၆ ယောက်		
စစ်ဘေးရှောင်			

	အမျိုးသား(အရေအတွက်)	အမျိုးသမီး(အရေအတွက်)	စုစုပေါင်းအရေအတွက်
လူဦးရေ	၂၃၉	၄၃၆	၆၇၅
လူမျိုးစု (၁)-----	၈၇၆	၈၇၆	
လူမျိုးစု (၂)-----			
လူမျိုးစု (၃)-----			
အခြား			
အိမ်ထောင်ဦးစီး	၆၈	၁၂	၈၀

(ခ)အခြေခံအဆောက်အအုံ အသုံးအဆောင်များ

စာသင်ကျောင်း	အမှတ် ခြံမပါ	ကျန်းမာရေး	အမှတ် မပါ	ဘာသာရေးအဆောက် အအုံများ	အမှတ် ခြံမပါ
အထက်တန်းကျောင်း	<input type="checkbox"/>	ဆေးရုံ	<input type="checkbox"/>	ဇေတီ	<input type="checkbox"/>
အလယ်တန်းကျောင်း	<input type="checkbox"/>	ကျန်းမာရေးဌာန	<input type="checkbox"/>	ဘုန်းကြီးကျောင်း	<input type="checkbox"/>
မူလတန်းကျောင်း	<input type="checkbox"/>	ကျန်းမာရေးဌာနခွဲ	<input type="checkbox"/>	ဟိန္ဒူဘုရားကျောင်း	<input type="checkbox"/>
မူကြိုကျောင်း	<input type="checkbox"/>	ဆေးပေးခန်း	<input type="checkbox"/>	ရေဝိယာန်ကျောင်း	<input type="checkbox"/>
အခြား	<input type="checkbox"/>	အခြား	<input type="checkbox"/>	ဇလီ	<input type="checkbox"/>
				အခြား	<input type="checkbox"/>
မှတ်ချက်		မှတ်ချက်		မှတ်ချက်	



(ဂ) ကျွမ်းကျင်သူများမှတ်တမ်း (ကျေးရွာတွင်နေထိုင်သော သို့မဟုတ် တခြားရွာမှလာရောက်သောကျွမ်းကျင်သူများ)

(၁) စာသင်ကျောင်း			(၂) ကျန်းမာရေး			(၃) လက်မှုပညာရှင်		
	ရွာတွင်နေထိုင်သူ	အခြားရွာမှလာသူ		ရွာတွင်နေထိုင်သူ	အခြားရွာမှလာသူ		ရွာတွင်နေထိုင်သူ	အခြားမှလ
မူလတန်းပြဆရာ/မ	<input type="checkbox"/>	<input type="checkbox"/>	ဆရာဝန်	<input type="checkbox"/>	<input type="checkbox"/>	လက်သမား	<input checked="" type="checkbox"/>	<input checked="" type="checkbox"/>
အထက်တန်းပြဆရာ/မ	<input type="checkbox"/>	<input type="checkbox"/>	လက်ထောက်ကျန်းမာရေးမှူး	<input type="checkbox"/>	<input type="checkbox"/>	ပန်းရံ	<input checked="" type="checkbox"/>	<input checked="" type="checkbox"/>
အလယ်တန်းပြဆရာ/မ	<input type="checkbox"/>	<input type="checkbox"/>	အပျိုးသီးကျန်းမာရေးဆရာမ	<input type="checkbox"/>	<input type="checkbox"/>	လျှပ်စစ်ကျွမ်းကျင်ပီးသမား	<input type="checkbox"/>	<input type="checkbox"/>
မူကြိုဆရာ/မ	<input type="checkbox"/>	<input type="checkbox"/>	သားဖွားဆရာမ	<input type="checkbox"/>	<input type="checkbox"/>	ရေတိုက်သွယ်သူ	<input type="checkbox"/>	<input type="checkbox"/>
အခြား	<input type="checkbox"/>	<input type="checkbox"/>	ပြည်သူ့ကျန်းမာရေးလုပ်သား	<input type="checkbox"/>	<input type="checkbox"/>	စက်ပြင်ဆရာ	<input type="checkbox"/>	<input type="checkbox"/>
မှတ်ချက်			မှတ်ချက်			မှတ်ချက်		

(ဃ) ကျေးရွာသို့ ရောက်ရှိနိုင်သည့်လမ်းအခြေအနေ / ကျေးရွာတစ်ရွာသည် ၎င်း၏ကျေးရွာအုပ်စုနှင့် ဆက်သွယ်ထားသောလမ်းအခြေအနေ (အောက်ပါတို့ကိုဝိုင်းပါ)

ကျောက်ကြမ်းလမ်း      ကတ္တရာလမ်း      ကွန်ကရစ်လမ်း      မော်တော်ဆိုင်ကယ်လမ်း  
ကျောက်ခင်းလမ်း      မြေသားလမ်း      လူသွားလမ်း      အခြား \_\_\_\_\_

(င) ကျေးရွာဖွံ့ဖြိုးမှုစီမံချက်

ဝိုင်းပါ

(၁) လူထုပဟိုပြုစီမံကိန်းမစတင်မီ ဤကျေးရွာတွင်ကျေးရွာဖွံ့ဖြိုးမှု

ရှိပါသည် / မရှိပါ / မသိပါ

စီမံချက်ရှိခဲ့ပါသလား?

(၂) ရှိခဲ့ပါလျှင် ဤစီမံချက်ကို မည်သည့် ခုနှစ်တွင်ပြင်ဆင်ခဲ့ပါသနည်း?

နှစ် 2016 / မသိပါ

(၃) ဤစီမံချက်ကို မြို့နယ်မှအတည်ပြုခဲ့ပါသလား?

ပြုခဲ့ပါသည် / မပြုခဲ့ပါ / မသိပါ

(စ) ခေါ်အကွာအဝေး

(၁) ဤကျေးရွာ၏ပဟိုမှ၎င်းကျေးရွာအုပ်စု၏ပဟိုအထိခရီးမိုင်မည်မျှကွာဝေးသနည်း? မိုင် 1.5/မသီပါ

(၂) ဤကျေးရွာမှ ၎င်းကျေးရွာအုပ်စုပဟိုအထိသွားလာရာတွင်ကြာမြင့်စဉ်အချိန်။

ခြောက်သွေ့ရာသီတွင်ကြာချိန် 10 မိနစ် ထော်လာရီး/မော်တော်ဆိုင်ကယ်/ခြေလျင်/လာ/မော်တော်ဘုတ်/  
အခြား -----

မိုးရာသီတွင်ကြာချိန် 15 မိနစ် ထော်လာရီး/မော်တော်ဆိုင်ကယ်/ခြေလျင်/လာ/မော်တော်ဘုတ်/  
အခြား -----

(ဆ) ပတ်ဝန်းကျင်ဆိုင်ရာသဘာဝဘေးအန္တရာယ်

ဤကျေးရွာတွင်ကြေးခြင်းကဲ့သို့ သဘာဝဘေးအန္တရာယ်ကူးရောက်ဖူးခြင်း ရှိပါသလား။

မရှိပါ  ရှိပါသည် ရှိလျှင်ဖော်ပြပါ-----

(ဇ) ကျေးရွာတွင် ဖွဲ့စည်းထားသော အဖွဲ့အစည်းများ

လူထုပဟိုပြုစီမံကိန်းမတိုင်မီ ဤကျေးရွာတွင် ကျေးရွာဖွံ့ဖြိုးရေးအတွက် အစိုးရ(သို့)ရွာသားများကိုယ်တိုင်(သို့) စီမံကိန်းတစ်ခုခုမှ ဖွဲ့စည်းထားသည့် အဖွဲ့အစည်းများရှိပါသလား။

(၁) ကျေးရွာဖွံ့ဖြိုးရေးအဖွဲ့

(၂) -----

(ဈ) အထွေထွေအုပ်ချုပ်ရေး ဦးစီးဌာန (GAD) မှ မှတ်တမ်းတင်ထားခြင်း

၎် ဤကျေးရွာသည် အထွေထွေအုပ်ချုပ်ရေး ဦးစီးဌာန (GAD) မှ မှတ်တမ်းတင်ထားမှု ရှိပါသလား။

မရှိပါ  ရှိပါသည်

ကျေးရွာခေါင်းဆောင်

အမည် ဦး စောအောင်

လက်မှတ် ၅/ ဇန. ၅ 6.6.19

လူထုစည်းရုံးရေးမှူး

အမည် စက်ဟိမ္မာ

လက်မှတ် [Signature] ဇန. ၅ 6.6.19



၉။ စီမံကိန်းစက်ဝန်းအချိန်ဇယား(PC 2)

ပုံစံ - ၀-၂ - စီမံကိန်းစက်ဝန်းအချိန်ဇယား (PC 2)

လယ်ဥယျာဉ်များ သက်ဆိုင်ရာလုပ်ထုတ်စဉ်ဆုံးရှုံးမှု/လက်ထောက်နည်းပညာများနှင့် စီမံကိန်းစက်ဝန်းအဆင့်တစ်ခုစီဖြစ်စေရန် ကျေးဇူးတင်  
 ကျေးဇူးတင်စာအတွက် ဤပုံစံကို ဖြည့်သွင်းရမည်။

စည်းရုံးရေးမှု/လက်ထောက်နည်းပညာရေးဆိုင်ရာ အမည် - **ရှေးဟံမြေစေ:**

၀၄.၅ 6.6.19 စက်ဝန်းအားအမှတ်ခြိမ်းပါ  စက်ဝန်း(၀)  စက်ဝန်း(၂)  စက်ဝန်း(၃)  
 စက်ဝန်း (၄)

မြည်နှယ်/တိုင်း	မြို့နယ်	ကျေးရွာအုပ်စု	ကျေးရွာ
ကရင်	လွိုင်လတ်	အောက်ကျေး	ကျေးရွာ ၆၀၁:၆၀

စီမံကိန်းအဆင့်များ	၀၄.၅		အစဉ်အဆက်လက်ရောက်လှူဒါန်းအတွက်					
	တင်သည့် ၀၄.	ပြီးဆုံးသည့် ၀၄.	အမျိုးသား အရ အတွက်	အမျိုးသမီး အရ အတွက်	အိမ်ထောင် ဘဏ်အရ အတွက်	လူမျိုးစုတက်ရောက်သူ အရေအတွက် နှင့် လူမျိုးစုအမည်	အိမ်ထောင် ဘဏ်ပေါင်း	အိမ်ထောင် ဘဏ် %
၀။ ကျေးရွာစီမံကိန်း မိတ်ဆက်အစဉ်အဆင့်	6.6.19	6.6.19	12	30	42	42   ၁၈၈	80	52.50%
၂။ ကျေးရွာနှင့် မြို့စေ့ စီမံကိန်းအစဉ်အဆင့်	6.6.19	6.6.19	12	30	42	42   ၁၈၈	80	52.50%
၃။ ကျေးရွာအုပ်စု လုပ်ငန်းအစဉ်အဆင့်	21.6.19	21.6.19						
၄။ မြို့နယ်အဆင့်စီမံကိန်းအစဉ်အဆင့် အကောင်အထည်ဖော်ရေးစက်ဝန်း			၀	၀	၀	၀		











y

- ဝယ်ယူရေး ဆင်စောမတီ လိုအပ်မှုစွဲ ရွေးချယ်သူမှစီစဉ်ပြီး ဖြုတ်လုပ်ရေး ချုပ်ကိုင်သူသည်။
- ဂျာနယ်စီစဉ်ရေး သိမ်းရေး ဆင်စောမတီ လိုအပ်မှုစွဲ ရွေးချယ်သူမှ ပြုစုရေး ဝယ်ယူရေး ဖြုတ်လုပ်ရေး ချုပ်ကိုင်သူသည်။
- စောင့်ကြည့်ကြီးကြပ်ရေး ဆင်စောမတီ ကျေးသီးကို ကရင်နှစ်ကတည်း ဖြစ်ပြီး ကျေးသီး ၁၁၀ က အသစ် (၅ ဖြစ်ကြည့်) လိုရွေးချယ်ပေးသည်။
- ဈေးနှုန်းစာရင်းကို စီစဉ်ပေးရန်အတွက် လိုအပ်သည့် စာတမ်းများကို ပြုစုပေးရန် ရွေးချယ်သူသည်။
- ARA tools (6) ၃

- PRA တွင် အောက်ဖော်ပြပါ အချက်များကို ထည့်သွင်းစဉ်းစားရန် လိုအပ်ပါသည်။

မြေပုံ၊ မြေပုံရေးဆွဲရေး၊ မြေပုံရေးဆွဲရေး၊ မြေပုံရေးဆွဲရေး

အောက်ဖော်ပြပါ အချက်များကို ပထမနှစ်က အစီအစဉ်အရ

အစီအစဉ်အရ အောက်ဖော်ပြပါ အချက်များကို ပထမနှစ်က အစီအစဉ်အရ

- ဦးစားပေး ဝယ်ယူရေး လုပ်ငန်းစဉ်အရ လိုအပ်သည့် အချက်များကို စီစဉ်ပေးရန် ရွေးချယ်သူသည်။

- ဦးစားပေး (၄) ဖြစ်ကြည့် စောင့်ကြည့်ပြီး

- ဦးစားပေး (၅) အခြေအနေ (၂၀၀၀၀၀၀)

- ဦးစားပေး (၆) စာတမ်းစီစဉ်ရေးဆွဲရေး (၄၀၀၀၀)

- ဦးစားပေး (၇) စာတမ်းစီစဉ်ရေးဆွဲရေး (၃၀' x ၃၀')

စာတမ်းစီစဉ်ရေးဆွဲရေးကို အစီအစဉ်အရ ရွေးချယ်သူသည်။

CFM အစီအစဉ်အရ လိုအပ်သည့် အချက်များကို စီစဉ်ပေးရန် ရွေးချယ်သူသည်။

အစီအစဉ်အရ

အစီအစဉ်အရ

အစီအစဉ်အရ

ရက်စွဲ - 6-6-2019

၁၂။ ကဏ္ဍအလိုက်ဦးစားပေးဖွံ့ဖြိုးရေးလုပ်ငန်းစဉ်များ

ဝဏ္ဏအလိုက် ဦးစားပေးလုပ်ငန်း အချယ်အယာ:

ကျေးရွာ - ကော့ပေး: ၆၀ ကျေးရွာအုပ်စု - အောက်ကျေး

နံပါတ်	ဦးစားပေးအမည်	လုပ်ငန်းအမျိုးအစား	အဆင့်မြှင့်တင်မှု			ရက်စွဲ	စေ့စပ်ပုံစံခွင့် အဖွဲ့အစည်း ငွေအရေ ပမာဏ	မှတ်ချက်
			လျှော့	မ	လျှော့			
အခြေခံအဆောက်အအုံ၊ ဝဏ္ဏ လက်ထံထား၊ ရေချိုးရေး၊ မီးလင်းရေး	၁။	ပျံ့နှံ့ရေး၊ လမ်းခြင်းလုပ်ငန်း			✓	၂၀၁၉	၂၀၀,၀၀၀	
	၂။	ကမ္ဘာလုံးဆိုင်ရာလုပ်ငန်း	✓			၂၀၂၀	၂၀၀,၀၀၀	
	၃။	အိတ်ကပ်၊ ကျွမ်းကျင်ရေး၊ ခြင်းလုပ်ငန်း			✓	၂၀၂၀	၂၀၀,၀၀၀	
	၄။							
လူမှုစီးပွား၊ ဖွဲ့စည်းပုံ၊ လေ့လာရေး၊ လျှော့စားရေး၊ နှစ်စဉ် စာတမ်းအခြားလုပ်ငန်းအစီအစဉ်	၁။	အိတ်ကပ်၊ ကျွမ်းကျင်ရေး၊ ခြင်းလုပ်ငန်း			✓	၂၀၂၀	၂၀၀	
အထောက်အကူပေးရေး၊ လေ့လာရေး	၁။	လက်ရွေးစင်လုပ်ငန်း			✓	၂၀၂၀	၂၀၀	

အခြားအထောက်အကူပေးရေး (၂၀၂၀) မှတ်ချက်: နှစ်စဉ် စာတမ်းအခြားလုပ်ငန်းအစီအစဉ်







