

ပြည်ထောင်စုသမ္မတ မြန်မာနိုင်ငံတော် အစိုးရ
စိုက်ပျိုးရေး၊ မွေးမြူရေး နှင့် ဆည်မြောင်းဝန်ကြီးဌာန
ကျေးလက်ဒေသဖွံ့ဖြိုးတိုးတက်ရေး ဦးစီးဌာန
ကွမ်းခြံကုန်းမြို့နယ်



လူထုပုဂ္ဂိုလ်ပြုစီမံကိန်း
National Community Driven Development Project (NCDDP)



ကျေးရွာဖွံ့ဖြိုးရေးအစီအစဉ်
Village Development Plan (VDP)

ကျေးဇူးပြု၍ ကျေးဇူးပြု၍ ကျေးဇူးပြု၍

၂၀၁၇ ခုနှစ်

ကွမ်းခြံကုန်းမြို့

မာတိကာ

၁။ မြို့နယ်မြေပုံ Error! Bookmark not defined.

၂။ ကျေးရွာမြေပုံ (တည်နေရာ) Error! Bookmark not defined.

၃။ ကျေးရွာအုပ်စုတွင်ပါဝင်သောကျေးရွာများ Error! Bookmark not defined.

၄။ ကျေးရွာအခြေခံအချက်အလက်များ Error! Bookmark not defined.

၅။ လူထုပူးပေါင်းပါဝင်သော လူမှုဆန်းစစ်ခြင်း နှင့် အကဲဖြတ်ခြင်း လုပ်ငန်းစဉ် အကျဉ်းချုပ် 5

 (၁) လူမှုရေးနှင့် အရင်းအမြစ်ပြုပြင်ခြင်း Error! Bookmark not defined.

 (၂) ဥစ္စာနေကြွယ်ဝမှုအဆင့်သတ်မှတ်ခြင်း 8

 (၃) ပိုင်ဆိုင်မှုသုံးသပ်ခြင်း Error! Bookmark not defined.

 (၄) ရာသီခွင်ပြ ပြက္ခဒိန် Error! Bookmark not defined.

 (၅) ပင့်ကူအိမ်သုံးသပ်ခြင်း Error! Bookmark not defined.

 (၆) အဖွဲ့အစည်းချိတ်ဆက်ပုံ Error! Bookmark not defined.

 အခက်အခဲ၊ ပြဿနာများ၊ အတားအဆီးများ Error! Bookmark not defined.

၇။ ကော်မတီများရွေးချယ်ခြင်း နှင့် ကျေးရွာဖွံ့ဖြိုးရေးအစီအစဉ် ဆောင်ရွက်မှု မှတ်တမ်းခါတ်ပုံများ Error! Bookmark not defined.

၈။ ကျေးရွာအချက်အလက် (ပုံစံ-၁) Error! Bookmark not defined.

၉။ ကျေးရွာဖွံ့ဖြိုးရေးဦးစားပေးအစီအစဉ် (ပုံစံ-၂) Error! Bookmark not defined.

၁၀။ ကဏ္ဍအလိုက်ဦးစားပေးဖွံ့ဖြိုးရေးလုပ်ငန်းစဉ်များ Error! Bookmark not defined.

၁၁။ ကော်မတီဝင်များစာရင်း Error! Bookmark not defined.

၁။ မြို့နယ်မြေပုံ



၂။ ကျေးရွာမြေပုံ (တည်နေရာ)

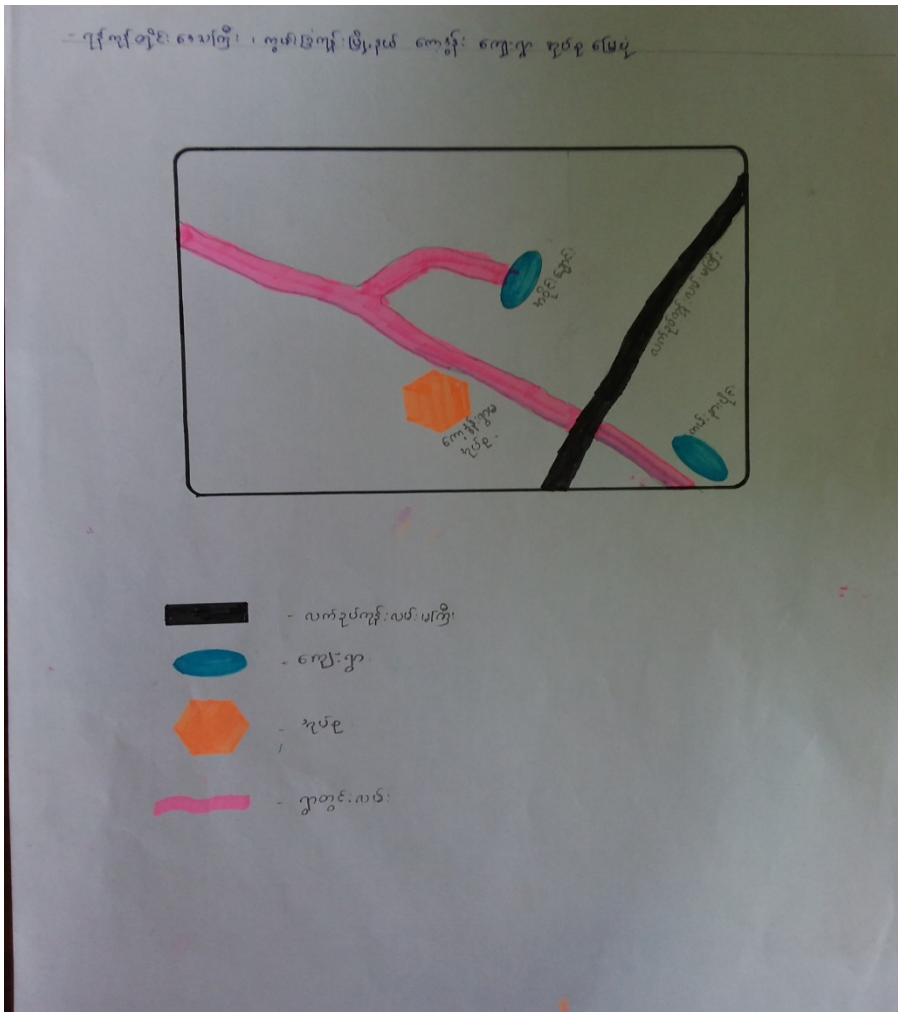

၃။ ကျေးရွာအုပ်စုတွင်ပါဝင်သောကျေးရွာများ

- ❖ ကော့ဒွန်းကျေးရွာ
- ❖ ကမ်းနားကျေးရွာ
- ❖ အပိုင်းချောင်းကျေးရွာ

၄။ ကျေးရွာအခြေခံအချက်အလက်များ

၄.၁။ ကျေးရွာသမိုင်းကြောင်း

လွန်ခဲ့သောနှစ်ပေါင်း(၁၀၀)ကျော်ခန့်ကမွန်လူမျိုးများနေထိုင်ပြီးမွန်ဘာသာအရေရဲပေါ်တောကျေးရွာ ဘဟုခေါ်တွင်စေခဲ့ပါသည်။မြို့နယ်မှ(၈)မိုင်ခန့်ကွာဝေးပြီးပင်လယ်ကမ်းရိုးတမ်းနှင့်(၆)မိုင်ခန့်ကွာဝေးပါသည်။ လယ်ယာစိုက်ပျိုးရေးအဓိကလုပ်ကိုင်သောကျေးရွာတစ်ရွာဖြစ်ပါသည်။

၄.၂။ အဓိကစီးပွားရေးလုပ်ငန်းများ

စိုက်ပျိုးရေး	မွေးမြူရေး	အသေးစားစီးပွားရေး	အခြား
လယ်	ဘဲ	ဟာလာစက်	
ကွမ်းခြံ	ဝက်		
ရာသီပင်	နွား		

၄.၃။ ကျေးရွာအတွင်းအဓိက ပိုင်ဆိုင်မှုများ

ကျေးရွာပိုင်ဆိုင်မှုများ	စိုက်ပျိုးမြေ	စားကျက်မြေ	သစ်တောမြေ	သဲ/ကျောက်ရရှိမှု	ရေတွင်း/ရေကန်	စက်ရေတွင်း
အရေအတွက်	၃၅၀ ဧက	- ဧက	-ဧက	မရှိ	၁၅/၁	၂
ကျေးရွာပိုင်ဆိုင်မှုများ	ကား	ထော်လာဂျီ	မြေတူးစက်	လမ်းကြိုတ်စက်	အသေးစားဆည်	ဈေးဆိုင်
အရေအတွက်	၂	၇	-	-	-	၂

၄.၄။ ကျေးရွာအတွင်းအခြားပိုင်ဆိုင်မှုများ

ကျေးရွာပိုင်ဆိုင်မှုများ	ရေတင်စက်	ထွန်/ ထယ်	ကျွဲ/ နွား	ထွန်စက်	
အရေအတွက်	၂၃	-	/၅၀	၁၅	
ကျေးရွာပိုင်ဆိုင်မှုများ	ဝက်	ဆိုင်ကယ်	ကျွမ်းကျင်လုပ်သား	လုပ်သား	
အရေအတွက်	၃၀	၅၅	၂၀	၃၀	

၄.၅။ အခြားကျေးရွာရှိအသုံးပြုနိုင်သော အရင်းအမြစ်/အချက်အလက်များ

အရင်းအမြစ်	ဆေးခန်း	အ.လ.က/အ.ထ.က	ဈေး	ကျွမ်းကျင်လုပ်သား	လုပ်သား	မြေတူးစက်	လမ်းကြိုတ်စက်
အရေအတွက်	၁	၁၊ ၁	-	၃	၄၀	-	-

၅။ လူထုပူးပေါင်းပါဝင်သော လူမှုဆန်းစစ်ခြင်း နှင့် အကဲဖြတ်ခြင်း လုပ်ငန်းစဉ် အကျဉ်းချုပ်

စဉ်	အကြောင်းအရာ	ရက်စွဲ	ဦးတည်အုပ်စု	တက်ရောက်သူ			အဓိကဆွေးနွေးသည့် အကြောင်းအရာများ
				ကျား	မ	ပေါင်း	

၁	ကျေးရွာလူမှုရေး နှင့် အရင်းအမြစ်ပြ မြေပုံ	၁၅.၃.၂၀၁၇	ရပ်မိရပ်ဖများ၊ ကျေးရွာအကြောင်း ပိုမိုသိသူများ၊ ပုံဆွဲနိုင်သူအချို့	၆	၁၅	၂၁	အရင်းအမြစ်များ၊ အရင်းအမြစ် များပေါ် အခြေခံ၍လုပ်နေသော လုပ်ငန်းများ၊အခြေခံအ ဆောက် အအုံများ၊သီးခြားရှိနေ သောအုပ်စုများ
၂	ဥစ္စာနေကြွယ်ဝမှု သတ်မှတ်ခြင်း	၁၅.၃.၂၀၁၇	ချမ်းသာ၊ အလယ် အလတ်၊ နွမ်းပါး၊ အလွန်နွမ်းပါး	၅	၁၆	၂၁	ကျေးရွာလူမှုစီးပွားအုပ်စုများခွဲ ခြားသတ်မှတ်နိုင်ရေးအတွက် အခြေခံစံနှုန်းများသတ်မှတ် ခြင်း၊ကျေးရွာသားများနှင့် အ များသဘောတူခွဲခြားသတ် မှတ်ခြင်း
၃	ပိုင်ဆိုင်မှုသုံးသပ်ခြင်း	၁၅.၃.၂၀၁၇	လူတန်းစားပေါင်းစုံ ပါဝင်သော အမျိုးသမီး နှင့် အမျိုးသားများ	၅	၁၅	၂၀	အမျိုးသမီးများ နှင့် အမျိုးသား များ အသုံးပြုနေသောအရင်း အမြစ်များ နှင့်ထိန်းချုပ်ထား သော လုပ်ငန်းများ
၄	ရာသီခွင်ပြ ပြက္ခဒိန်	၁၅.၃.၂၀၁၇	အသက်မွေးဝမ်း ကျောင်းအုပ်စု အားလုံးပါဝင်သော အမျိုးသမီး/သား များ	၅	၁၆	၂၁	အဓိကအသက်မွေးဝမ်းကြောင်း လုပ်ငန်းများ၊ဝင်ငွေ နှင့်ထွက်ငွေ ၊အမျိုးသမီးများ အသက်မွေးဝမ်း ကြောင်းနှင့် ဝင်ငွေ
၅	ပင့်ကူအိမ်သုံးသပ် ခြင်း	၁၅.၃.၂၀၁၇	ကျေးရွာအတွင်းရှိ အမျိုးသမီး/ အမျိုးသား အချို့	၁၅	၂၀	၃၅	အမျိုးသမီးများ နှင့် အမျိုးသား များ လက်လှမ်းမီမှုကွာခြားမှု များ၊တူညီရန်ပြုလုပ်နိုင်မှု၊ အ မျိုးသမီးများ၏ အခြေအနေကို တိုးတက်အောင်လုပ်ဆောင်နိုင် မှု
၆	အဖွဲ့အစည်းချိတ် ဆက်ပုံ	၁၅.၃.၂၀၁၇	ကျေးရွာအတွင်းရှိ အမျိုးသမီး/ အမျိုးသား အချို့	၅	၁၆	၂၁	ကျေးရွာအတွင်းရှိအဖွဲ့များ နှင့် ကျေးရွာပြင်ပရှိအဖွဲ့များ ချိတ် ဆက်ဆောင်ရွက်မှု နှင့် ထိုအဖွဲ့ များ၏ အခန်းကဏ္ဍ

၆။ ကျေးရွာဖွံ့ဖြိုးရေးအစီအစဉ်အတွက်အသုံးပြုခဲ့သော PRA tools များနှင့်တစ်ခုချင်းစီအတွက်သုံးသပ် ချက်များ

(၁) လူမှုရေးနှင့် အရင်းအမြစ်ပြုပြင်ခြင်း

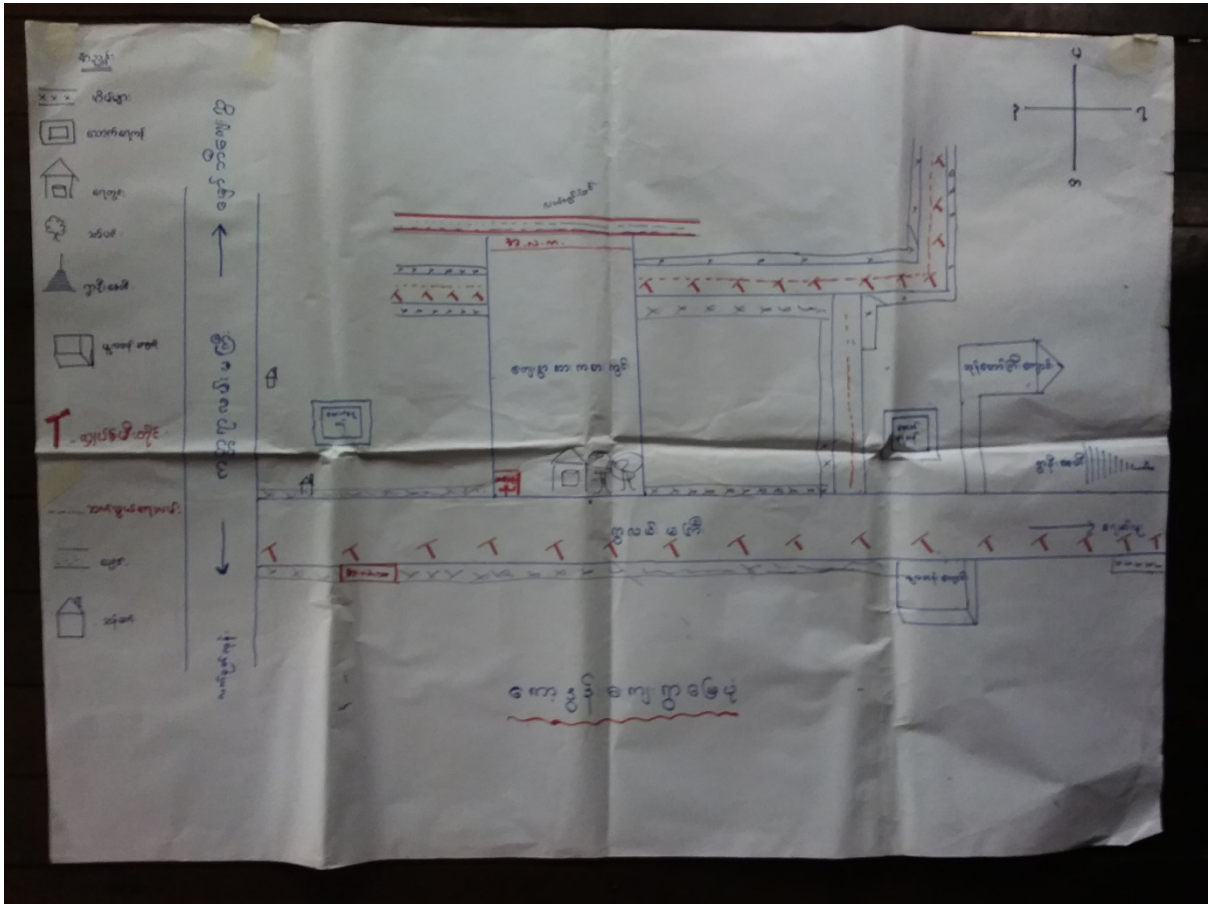

သုံးသပ်ချက်

ဆွေးနွေးခြင်းနှင့် ဆန်းစစ်ခြင်း

- ❖ အသက်မွေးဝမ်းကြောင်းအတွက် စိုက်ပျိုးရေးနှင့်မွေးမြူရေးကိုအဓိကလုပ်ကိုင်ကြပါသည်။
- ❖ စပါး၊ကွမ်းနှင့်ရာသီပင်များစိုက်ပျိုးမှုများပြီး ကြက်၊ဝက်မွေးမြူရေးလုပ်ငန်းနည်းပါးသည်။
၎င်းတို့သည် ကော့ဒွန်းကျေးရွာ၏ အရင်းအမြစ်များဖြစ် ပါသည်။
- ❖ လွန်ခဲ့သည့် ငါးနှစ်အတွင်းရာသီပင်များပိုးကျသည့်အတွက်စိုက်ပျိုးသူဦးရေလျော့နည်းလာသည်။
- ❖ ကျေးရွာရှိ ကျေးရွာသူကျေးရွာသားများ သီးခြားနေထိုင်ခြင်းမရှိဘဲ စည်းလုံးညီညွတ်စွာနေထိုင်ကြသည်။
- ❖ ကျေးရွာပြင်ပသို့ သွားရောက်ရွှေ့ပြောင်းအလုပ်လုပ်ကိုင်သူနည်းပါးပါသည်။
- ❖ ကျေးရွာတွင် ဗုဒ္ဓဘာသာကိုးကွယ်ကြသည်။
- ❖ ကော့ဒွန်းကျေးရွာအတွင်းတွင်လျှပ်စစ်မီးရရှိရမည်။
- ❖ ကော့ဒွန်းကျေးရွာအတွင်းလမ်းများ ကောင်းမွန်းရမည်။

တိုးတက်ရန်လိုအပ်သည့်အရာများ

ကျေးရွာတွင် မြို့နယ်နှင့်နီးသော်လည်း လျှပ်စစ်မီး/ဆိုလာမီးများမရှိခြင်း တို့ကြောင့်ညအခါသွားလာရေးအခက်အခဲရှိပါသည်။အလုပ်အကိုင်ရှား ပါးခြင်းကြောင့်အသက်မွေး ဝမ်းကြောင်းပညာများနှင့် စက်ရုံအလုပ်ရုံများရှိပါက အလုပ်အ ကိုင်များရှိပြီး ပုံမှန်ဝင်ငွေများရရှိနိုင်ပါသည်။

(၂) ဥစ္စာနေကြွယ်ဝမှုအဆင့်သတ်မှတ်ခြင်း

အဆင့်	အခြေခံစံနှုန်းများ/ညွှန်းကိန်းများ	အိမ်ထောင်	ရာခိုင်နှုန်း
ချမ်းသာ	လယ်ဧက(၄၀) အထက်လုပ်ကိုင်သောလူဦးရေနွား၊ကား၊လယ်ထွန်စက၊ထော်လာဂျီ၊ရိတ်သိမ်းချွေလှေဆိုင်ကယ်အထက်တန်းပညာရေးတိုက်ပင်ထောင်အိမ်	၅	၃
အသင့်အတင့်ချမ်းသာ	လယ်(၁၀)ဧက၊ သစ်သားအိမ်၊ဆိုင်ကယ်၊တီဗွီ၊စက်ဘီး၊နွား၊ဈေးဆိုင်၊အထက်တန်းပညာရေး	၆၀	၃၄
ဆင်းရဲ	လက်လုပ်လက်စား၊စာရင်းငှား၊ဆိုင်ကယ်၊ဂျင်းခန်း၊အလယ်တန်းပညာရေး	၁၁၅	၆၃
စုစုပေါင်း		၁၈၀	၁၀၀.၀၀

သုံးသပ်ချက်

ကော့ဒွန်းကျေးရွာသည် အလွန်ဆင်းရဲသောအိမ်ထောင်စု (၁၁၅)အိမ် ရှိပါသည်။ ဆင်းရဲနွမ်းပါးရခြင်းအကြောင်းအရင်းမှာ လက်လုပ်လက်စား နှင့်ကျောထောက်နောက်ခံမရှိခြင်း ကြောင့်ဖြစ်သည်။

ဆွေးနွေးခြင်း/အကြံပြုခြင်း

ကျေးရွာဖွံ့ဖြိုးရေးလုပ်ငန်းများဆောင်ရွက်ရာတွင်စိတ်ပါဝင်စားမှုရှိအောင်စည်းရုံးမည်။ လုပ်ငန်းတွေမှာတက်ကြွစွာပါဝင်ပြီး ကျေးရွာစီမံကိန်းရေးဆွဲရာမှာပါဝင်ခွင့်လုပ်ကိုင်ခွင့်ပေးမည်။ကျေးရွာဖွံ့ဖြိုးရေးလုပ်ငန်း များဆောင်ရွက်ရာတွင် နွမ်းပါးသူများလက်တွဲခေါ်ယူပြီး အလုပ်အကိုင်ရရှိ သည့် လုပ်ငန်းမျိုးဆောင်ရွက် နိုင်လျှင် ပိုကောင်းပါသည်။ကျား - မ မရွေးပူးပေါင်းဆောင်ရွက်နိုင်လျှင်ပိုမိုတိုးတက်လာနိုင်ပါသည်။ ပုံမှန် ဝင်ငွေရရှိသည့် စက်ရုံအလုပ်များလည်းလိုအပ်ပါသည်။ လမ်းပန်းဆက်သွယ်

ရေးကောင်းမွန်ပါက သွားလာ ရေးလွယ်ကူပြီး ကုန်စည်အရောင်းအဝယ်လုပ်ငန်းများပိုမိုတိုးတက်လာနိုင်ပြီး ဝင်ငွေတိုးနိုင်ပါသည်။

(၃) ပိုင်ဆိုင်မှုသုံးသပ်ခြင်း

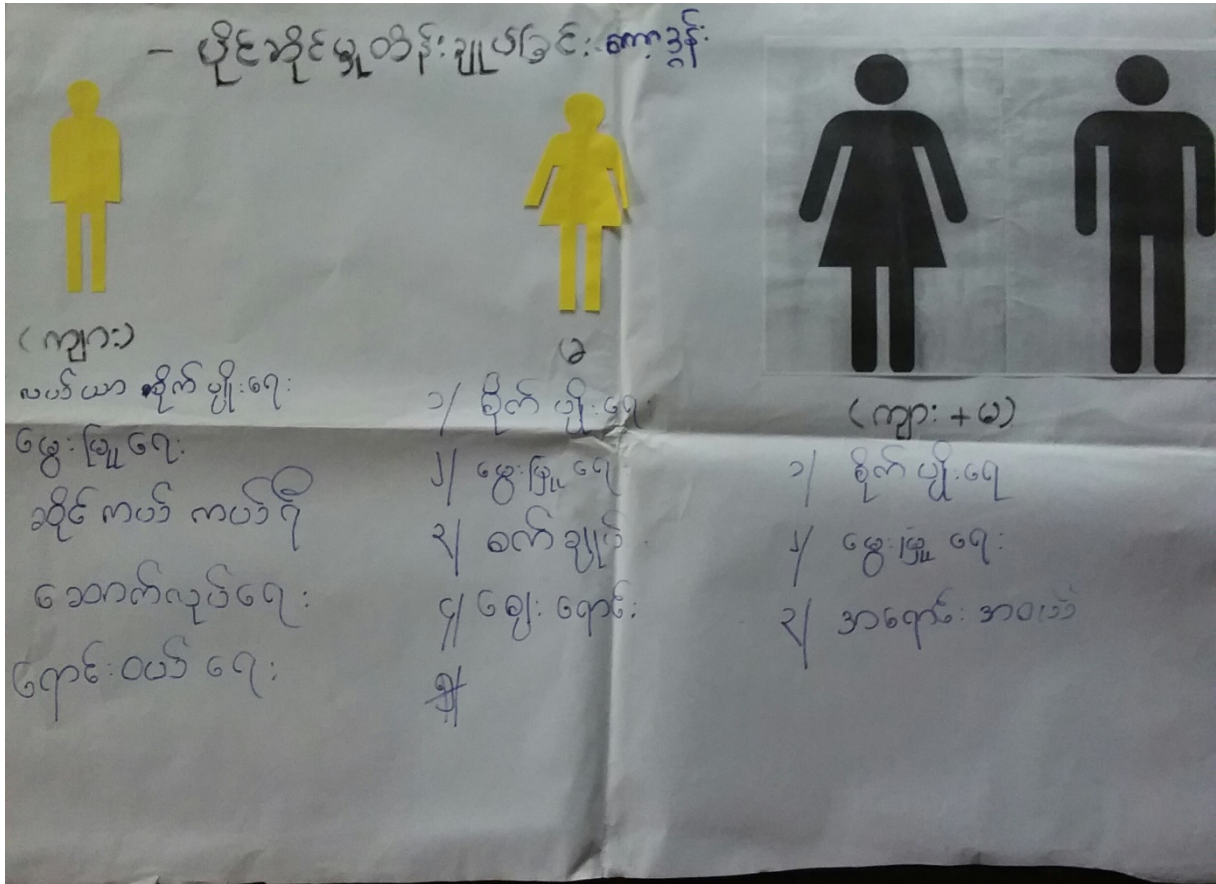

သုံးသပ်ချက်

လယ်ယာစိုက်ပျိုးရေးမွေးမြူရေးဆိုင်ကယ်ကယ်ရီဆောက်လုပ်ရေးရောင်းဝယ်ရေးလုပ်ငန်းများကိုအမျိုးသားများကအဓိကလုပ်ကိုင်ပြီးထိန်းချုပ်လျှက်ရှိပါသည်။

ဈေးရောင်း၊ စက်ချုပ်၊ အိမ်တွင်းအလုပ်လုပ်ခြင်းနှင့်စိုက်ပျိုးရေးမွေးမြူရေးလုပ်ငန်းများကိုအမျိုးသမီးများကလုပ်ကိုင်လျက်ရှိပါသည်။

စိုက်ပျိုးရေးမွေးမြူရေးအရောင်းအဝယ်လုပ်ငန်းများကိုနှစ်ဦးစလုံးလုပ်ကိုင်ပြီးတူညီစွာထိန်းချုပ်လျက်ရှိပါသည်။

ဆွေးနွေးချက်

အမျိုးသမီးများသုံးစွဲသောလုပ်ငန်းများအား အမျိုးသားများထိန်းချုပ်ခြင်းဖြင့် အဆင်မပြေမှုများဖြစ်၍ လုပ်ငန်း နောက်နှေးခြင်းများဖြစ်နိုင် သောကြောင့် စီးပွားရေးတိုးတက်မှုကိုနောက်နှေးစေနိုင်ပါသည်။

(၄) ရာသီခွင်ပြ ပြက္ခဒိန်

ရာသီခွင်ပြ ပြက္ခဒိန်

ရက်စွဲ	၀၇/၀၂	၀၈/၀၂	၀၉/၀၂	၁၀/၀၂	၁၁/၀၂	၁၂/၀၂	၁၃/၀၂	၁၄/၀၂	၁၅/၀၂	၁၆/၀၂	၁၇/၀၂	၁၈/၀၂
ရာသီဥတု	☉	☀	☀	☀	☀	☀	☀	☀	☀	☀	☀	☀
ပူပြင်းမှု	-	၆၆.၀၀	၆၆.၀၀	၆၆.၀၀	၆၆.၀၀	၆၆.၀၀	၆၆.၀၀	၆၆.၀၀	၆၆.၀၀	၆၆.၀၀	၆၆.၀၀	၆၆.၀၀
ပူပူ	-	-	၅၀	၅၀	-	-	၅၀	၅၀	၅၀	၅၀	၅၀	၅၀
အပူချိန်	၃၀.၀၀	၃၀.၀၀	၃၀.၀၀	၃၀.၀၀	၃၀.၀၀	၃၀.၀၀	၃၀.၀၀	၃၀.၀၀	၃၀.၀၀	၃၀.၀၀	၃၀.၀၀	၃၀.၀၀
ပူပူပူပူ	၃၀.၀၀	၃၀.၀၀	၃၀.၀၀	၃၀.၀၀	၃၀.၀၀	၃၀.၀၀	၃၀.၀၀	၃၀.၀၀	၃၀.၀၀	၃၀.၀၀	၃၀.၀၀	၃၀.၀၀
ပူပူပူပူ	၃၀.၀၀	၃၀.၀၀	၃၀.၀၀	၃၀.၀၀	၃၀.၀၀	၃၀.၀၀	၃၀.၀၀	၃၀.၀၀	၃၀.၀၀	၃၀.၀၀	၃၀.၀၀	၃၀.၀၀
ပူပူပူပူ	၃၀.၀၀	၃၀.၀၀	၃၀.၀၀	၃၀.၀၀	၃၀.၀၀	၃၀.၀၀	၃၀.၀၀	၃၀.၀၀	၃၀.၀၀	၃၀.၀၀	၃၀.၀၀	၃၀.၀၀

သုံးသပ်ချက်

စိုက်ပျိုးရေးလုပ်ငန်းကိုအဓိကလုပ်ကြပါသည်။တစ်ခြားပင်ငွေရလုပ်ငန်း ကယ်ရီဆွဲခြင်း၊ဈေးရောင်းခြင်းတို့ကိုလုပ်ကိုင်ကြပါသည်။မိုးရာသီတွင်သောက်သုံးရေလုံခြုံပြီးနေရာသီတွင် ရေရှားပါးမှုအနည်းငယ်ရှိပါသည်။တန်းခူးလတွင်သင်္ကြန်ပွဲတော်ကဲ့သို့ရာသီအလိုက်ပွဲတော်များရှိပါသည်။

ဆွေးနွေးချက်

အသက်မွေးမှုနည်းပညာနည်းပါးခြင်း၊ အလုပ်အကိုင်ရှားပါးခြင်းတို့ကြောင့် ဝင်ငွေရရှိမှုများနည်းပါးလာပါသည်။

(၅) ပင့်ကူအိမ်သုံးသပ်ခြင်း

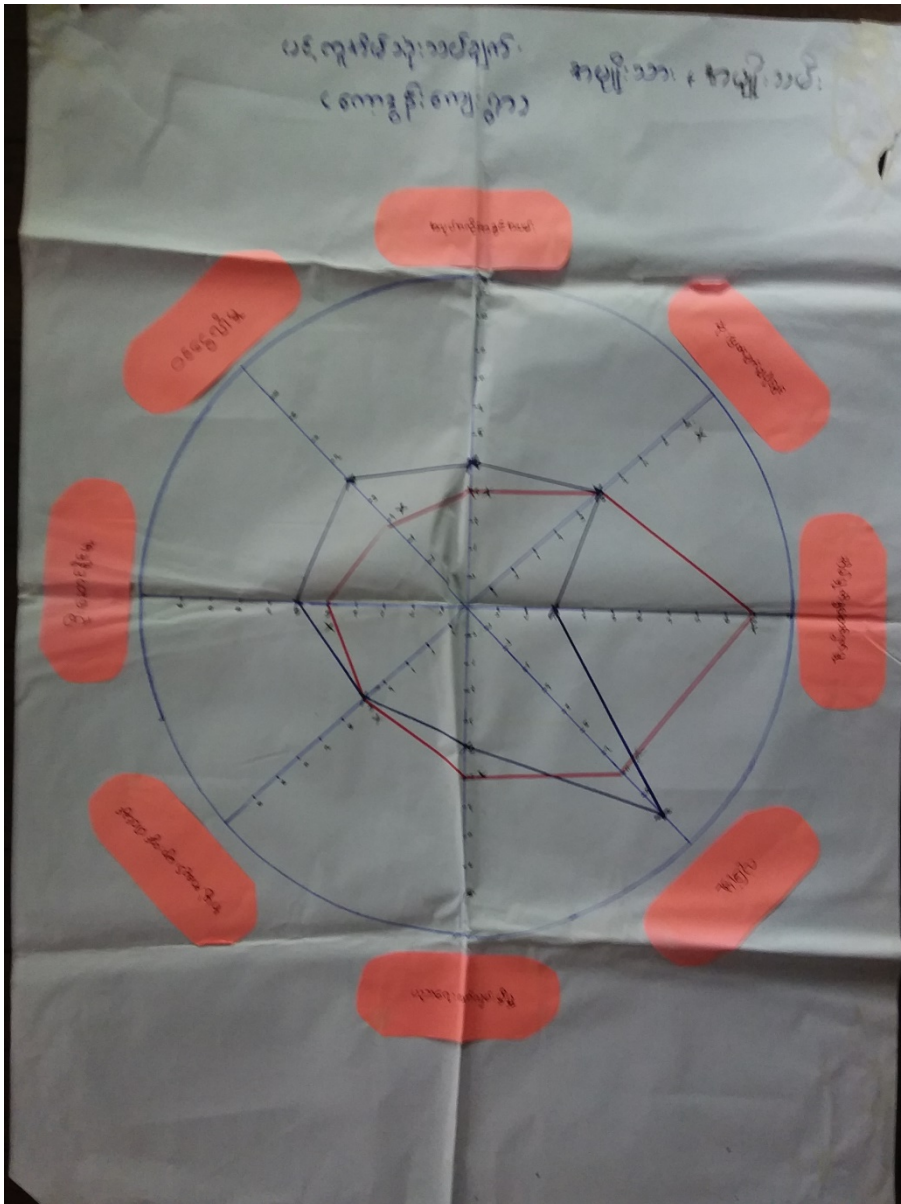

သုံးသပ်ချက်

အမျိုးသားများသည်ဝင်ငွေရရှိမှုလုပ်ငန်းများတွင်အချိန်ပေးနေရသောအိမ်မှုကိစ္စဘက်တွင်အားနည်းနေရပါသည်။

အမျိုးသားများသည်အမျိုးသမီးများထက်လုံခြုံမှုပိုများပါသည်အလုပ်အကိုင်အခွင့်အလမ်းတွင်းလည်အမျိုးသားများသည်အမျိုးသမီးများထက်ပိုပြီးပေါများနေပါသည်။

ထိုကြောင့်အမျိုးသမီးများသည်ဝင်ငွေရသောအလုပ်နည်းပါးပြီးအိမ်ထဲတွင်ရှိနေတတ်ခြင်းကြောင့်အမျိုးသမီးများပါဝင်လာစေရန်နည်းပညာပေးဟောပြောပွဲများမကြာခဏပြုလုပ်ပြီးအမျိုးသမီးများအားစည်းရုံးပေးသင့်ပါသည်။

ဆွေးနွေးခြင်း/အကြံပြုခြင်း

ဝင်ငွေရရှိနိုင်မှုလုံခြုံမှုရှိခြင်းနှင့်လူမှုရေးကိစ္စဆောင်ရွက်ခြင်းတို့တွင်အမျိုးသမီးများအားနည်းခြင်းမှာ အိမ်မှုကိစ္စများဆောင်ရွက်ရခြင်းနှင့် ရှေးရိုးဓလေ့အယူအဆများကြောင့်ဖြစ်ပါသည်။ အမျိုးသမီးများအား ဆုံးဖြတ်ချက်ချသောလုပ်ငန်းများတွင် ပါဝင်စေခြင်း၊ လူမှုရေးလုပ်ငန်းများတွင် ပါဝင်စေခြင်းများ ဖြစ်ပေါ်လာနိုင်ရန်အတွက် အမျိုးသမီးများ၏ ပူးပေါင်းပါဝင်ဆောင်ရွက်မှုများအား ထည့်သွင်းစဉ်းစားသင့်သည်။ အမျိုးသမီးများအား အမျိုးသားများမှလည်း လက်တွဲခေါ်ကာ လုပ်ငန်းများ အတူတကွ လုပ်ဆောင်မှသာလျှင် အဆင်ပြေနိုင်မည်ဖြစ်သည်။၎င်းအပြင် အမျိုးသမီးများကိုလည်း အမျိုးသားများနှင့်တန်းတူအခွင့်အရေးများပေး၍ဆက်ဆံသင့်ပါသည်။အမျိုးသမီးများအားအလုပ်အကိုင်အခွင့်အလမ်းသစ်များပေး၍ စီမံကိန်းများရေးဆွဲကာ တန်းတူအခွင့်အရေးများပေးသင့်ပါသည်။

သုံးသပ်ချက်

ကျေးရွာအုပ်ချုပ်ရေးမှူးသည် ကျေးရွာဖွံ့ဖြိုးတိုးတက်ရေးအတွက်အဓိကဦးဆောင်ပြီး ဂေါပကအဖွဲ့၊ အမကကော်မတီ၊ ကျန်းမာရေးကော်မတီအဖွဲ့ နှင့်အခြား အဖွဲ့များနှင့်ချိတ်ဆက်ဆောင်ရွက်ပါသည်။

ရပ်မိရပ်ဖအဖွဲ့ သည်လူမှုရေးအဖွဲ့ဖြစ်ပြီးကျေးရွာဖွံ့ဖြိုးရေးကိစ္စရပ်များကိုဆောင်ရွက်ပေးပါသည်။ ဂေါပကအဖွဲ့သည် ဘာသာရေးဆိုင်ရာလုပ်ငန်းများဆောင်ရွက်ပါသည်။ ကျန်းမာရေးကော်မတီအဖွဲ့များသည် ကျေးရွာကျန်းမာရေးစောင့်ရှောက်မှုလုပ်ငန်းများကိုဆောင်ရွက်ပါသည်။

ဆွေးနွေးချက်

ကော့ဒွန်းကျေးရွာတွင် သီးခြားခွဲထွက်နေသောအဖွဲ့မရှိဘဲတစ်ဖွဲ့နှင့်တစ်ဖွဲ့ အပြန်အလှန်ကူညီ ဆောင်ရွက်ကာ ကျေးရွာဖွံ့ဖြိုးတိုးတက်ရေးအတွက်ဆောင်ရွက်လျက်ရှိပါသည်။

အခက်အခဲ၊ ပြဿနာများ၊ အတားအဆီးများ

အမျိုးသားများတင်ပြသောအခက်အခဲပြဿနာများ

- 🚧 လျှပ်စစ်မီးရရှိရေး
- 🚧 ဆက်သွယ်ရေးလမ်း
- 🚧 ကျန်းမာရေးအတွက်သယ်ယူပို့ဆောင်ရေး(ကား)

အမျိုးသမီးများတင်ပြသောအခက်အခဲပြဿနာများ

- ❖ လျှပ်စစ်မီး
- ❖ အလုပ်အကိုင်အခွင့်အလမ်းနည်းပါးခြင်း
- ❖ ပညာရေးအဆင့်မြင့်တင်ပေးရန်
- ❖ အရေးပေါ်ကယ်ဆယ်ရေးအခက်အခဲရှိခြင်း

ကျေးရွာမျှော်မှန်းချက်

အမျိုးသားများတင်ပြသောအခက်အခဲပြဿနာများ

- ✚ လျှပ်စစ်မီးရရှိရေး
- ✚ ဆက်သွယ်ရေးလမ်း
- ✚ ကျန်းမာရေးအတွက်သယ်ယူပို့ဆောင်ရေး(ကား)

အမျိုးသမီးများတင်ပြသောအခက်အခဲပြဿနာများ

- ❖ လျှပ်စစ်မီး
- ❖ အလုပ်အကိုင်အခွင့်အလမ်းနည်းပါခြင်း
- ❖ ပညာရေးအဆင့်မြင့်တင်ပေးရန်
- ❖ အရေးပေါ်ကယ်ဆယ်ရေးအခက်အခဲရှိခြင်း

အမျိုးသားများနှင့်အမျိုးသမီးများမှတင်ပြသောကျေးရွာဖွံ့ဖြိုးရေးလုပ်ငန်းများ

- ❖ လျှပ်စစ်မီးရရှိရေး(က + မ)
- ❖ ရွာချင်းဆက်သွယ်ရေးလမ်း(က + မ)
- ❖ ပရဟိတအတွက်(ကား)(က + မ)
- ❖ အလယ်တန်းကျောင်း(က + မ)
- ❖ စာကြည့်တိုက်(က + မ)
- ❖ လယ်ယာမြေအတွက်ရေနှုတ်မြောင်း(က + မ)
- ❖ နာရေးကူညီမှုအတွက်ငွေကြေး(က)
- ❖ လယ်ယာစိုက်ပျိုးရန်ရေချိုရရှိရေး(က)

၇။ ကော်မတီများရွေးချယ်ခြင်း နှင့် ကျေးရွာဖွံ့ဖြိုးရေးအစီအစဉ် ဆောင်ရွက်မှု မှတ်တမ်းဓါတ်ပုံများ
စီမံကိန်းကြောင်းရှင်းပြခြင်းနှင့်စေတနာ့ဝန်ထမ်းရွေးချယ်ခြင်း



ကျေးရွာလူထုမှ VDP ရေးဆွဲခြင်း



လုပ်ငန်းခွဲ၏မပြုလုပ်မီ မှတ်တမ်းဓာတ်ပုံ



၈။ ကျေးရွာစီမံကိန်းအထောက်အကူပြုကော်မတီဖွဲ့စည်းပုံနှင့်ကော်မတီဝင်များ

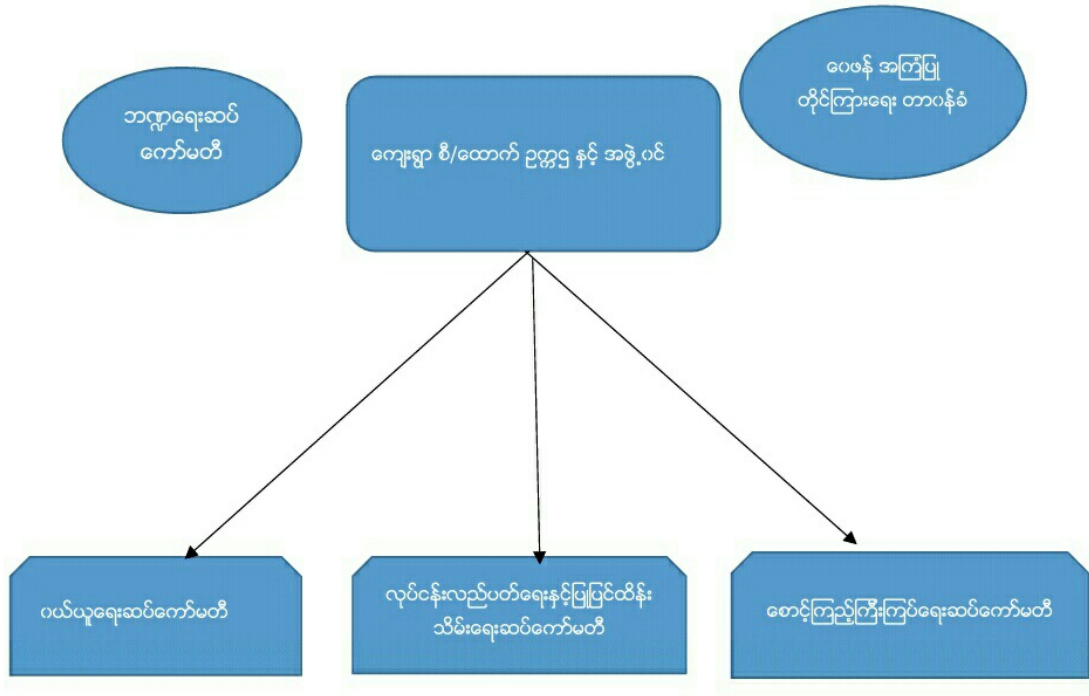

၉။ စီမံကိန်းစက်ဝန်းအချိန်ဇယား (ပုံစံ-၂)

၁၀။ ကျေးရွာဖွံ့ဖြိုးရေးဦးစားပေးအစီအစဉ် (ပုံစံ-၃)

ပုံစံ ၈-၃ ကျေးရွာခွဲ ငြိမ်းတိုးတက်ရေးအစီအစဉ် (Form PC 3)

လယ်ဧွန်ခွက် အဆင့် (၃) ကျေးရွာမှော်မှန်းချက်အစဉ်အစား ငြိမ်းတိုးရေးအစီအစဉ် ကျေးရွာစီမံကိန်း အထောက်အကူပြုပေးနိုင်မည့် လူထုစည်းရုံးရေးအဖွဲ့အစည်းနှင့် ဤပုံစံကိုပြည့်စုံအောင် ဖြည့်သွင်းရမည်။ အားလုံးသော အခက်အခဲအတာအစီအစဉ်များ၊ ဖွဲ့စည်းပေးပေးအစီအစဉ်များ၊ လူထုတက်ပြုစီမံကိန်း၏ ရန်ပုံငွေအရင်းအမြစ်နှင့် မသက်ဆိုင်သည့် လုပ်ငန်းများအားလုံးကိုဖော်ပြရမည်။

လူထုစည်းရုံးရေးအဖွဲ့/ဝန်ထမ်း အမည် ဒေါ်ခွေခွေ

နေ့စွဲ 16.3.2017 စက်ဝန်းအား အမှတ်ခြစ်ပါ (V) စက်ဝန်း(၁) စက်ဝန်း (၂) စက်ဝန်း (၃) စက်ဝန်း (၄) စက်ဝန်း (၅)

ပြည်နယ်/တိုင်း ရှမ်းပြည်နယ် ညွှန်ကြားမှု ညွှန်ကြားမှုဦးစီးဌာန၊ ကျေးရွာအုပ်စု တောကျောင်း ကျေးရွာ ကမာကာရွာ

က. အခက်အခဲအတာအစီအစဉ်များအားစေ့စပ်ခြင်း - ယခုလက်ရှိအခြေအနေတွင်ဤကျေးရွာခွဲ ငြိမ်းတိုးတက်ရေးအဖွဲ့အစည်းအဖွဲ့အဖွဲ့အစည်းများသည် မည်သည့်အဖွဲ့အစည်း(အဖွဲ့အစည်း/သမီး အနည်းဆုံးအခက်အခဲ ၅ ခုစီဖော်ပြပါ) အဖွဲ့အစည်း အဖွဲ့မှတင်ပြသောအခက်အခဲအတာအစီအစဉ်များ အဖွဲ့အစည်း အဖွဲ့မှတင်ပြသောအခက်အခဲအတာအစီအစဉ်များ

၁ သွားလာရန်ခက်ခဲ (လမ်း)	၁ မြို့ကားခရီးသွားလာရန်ခက်ခဲ/ရွေးကားခရီးမရှိ
၂ သွားလာရန်ခက်ခဲ (တံတား)	၂ လက်ကားကားမရှိ/ကားမရှိ
၃ ECLB မှ ဖွဲ့စည်းကျောင်းပျက်စီး	၃ သွားလာရန်ခက်ခဲ/တံတားမရှိ
၄	၄ နေရာပေါက်ကွဲသွားခြင်း/အခက်အခဲ
၅	၅ ကလေးများ မှုံဖြူရောဂါကျောင်းပျက်စီး

ခ. မှော်မှန်းခြင်း- ဤကျေးရွာခွဲ ငြိမ်းတိုးတက်ရေးအဖွဲ့အစည်းကောင်စယ် (၅) နှစ်အားလုံးလုံးချုပ်ဆောင်ရွက်ရန်အတွက် မည်သည့်အရာများသည်အဓိကမှော်မှန်းချက်ဖြစ်သနည်း။

အဖွဲ့အစည်းအဖွဲ့မှတင်ပြသောမှော်မှန်းချက်များ	အဖွဲ့အစည်းအဖွဲ့မှတင်ပြသောမှော်မှန်းချက်များ
၁ လမ်းကောင်းမှုနှင့်စေ့စပ်သည်	၁ သွားလာရန်ပျက်စီးမှု
၂ တံတားဆောက်လုပ်ပေးရမည်	၂ အခက်အခဲအစီအစဉ်
၃ ECLB ကျောင်း ခိုင်ခံ့မှုရှိစေရန်	၃ တံတားဆောက်လုပ်ပေးရန်
၄	၄ အဖွဲ့ဖွဲ့ ၇ နှစ်လျှောက်
၅	၅ ခိုင်ခံ့မှုရှိစေဆောက်လုပ်ပေးရန်

ဂ. လူထုဝင်ပို့မှုပုံစံအမျိုးမျိုး လာမည့် (၄) နှစ်အတွက် အကျဉ်းချုပ်စာရင်း ဦးစားပေး ဖွဲ့စည်းတင်ပြရန် လုပ်ငန်းစဉ်အစဉ်အလာ ဖော်ပြပါ

အဆင့်	ကျေးရွာအတွက်ဦးစား ပေးဖွဲ့ဖွဲ့တိုက်ဖျက်မှု လုပ်ငန်းစဉ်များ	အဆိုပြုသူ (အမျိုးသားများ/ အမျိုးသမီးများ/ အမျိုးသား+အမျိုးသမီး)	မန်ဂျာ ကုန်ကျ စရိတ်	အကျဉ်းချုပ် ဖွဲ့စည်းပုံ၊ ဖန်တီးမှု အစရှိသည်
၁	ကွန်ကရစ်သမံ	အမျိုးသား + အမျိုးသမီး		
၂	R.C တံတား	"		
၃	EGGD များကျောင်း ပြုပြင်	"		
၄	ခိုင်ခံ့သော အဆောက်အအုံ	အမျိုးသမီး		
၅	ခိုင်ခံ့သော တိုက်ခွေ ခုံစုံ ပြုပြင်	"		

ဃ. လူထုဝင်ပို့မှုပုံစံအမျိုးမျိုး လာမည့် (၄) နှစ်အတွက် အကျဉ်းချုပ်စာရင်း ဦးစားပေး ဖွဲ့စည်းတင်ပြရန် လုပ်ငန်း စဉ်အစဉ်အလာ ဖော်ပြပါ

အဆင့်	ကျေးရွာအတွက်ဦးစား ပေးဖွဲ့ဖွဲ့တိုက်ဖျက်မှု လုပ်ငန်းစဉ်များ	အဆိုပြုသူ (အမျိုးသားများ/ အမျိုးသမီးများ/ အမျိုးသား+အမျိုးသမီး)	အခန်းကဏ္ဍ
၁			
၂			
၃			
၄			
၅			

ဥက္ကဋ္ဌ ၊ ကျေးရွာပုံစံအထောက်အကူပြုကော်မတီမှအတည်ပြုသည်။

အောင် မောင်ကျော်ညို၊ အမှုဆောင်မှူး၊ ၁၅/၆/၂၀၁၇

