

ပြည်ထောင်စုသမ္မတ မြန်မာနိုင်ငံတော် အစိုးရ  
စိုက်ပျိုးရေး၊ မွေးမြူရေး နှင့် ဆည်မြောင်းဝန်ကြီးဌာန  
ကျေးလက်ဒေသဖွံ့ဖြိုးတိုးတက်ရေး ဦးစီးဌာန  
ကွမ်းခြံကုန်းမြို့နယ်



လူထုပဟိုပြုစီမံကိန်း

National Community Driven Development Project (NCDDP)



ကျေးရွာဖွံ့ဖြိုးရေးအစီအစဉ်

Village Development Plan (VDP)

ကော့ဒွန်းကျေးရွာ၊ ကော့ဒွန်းကျေးရွာအုပ်စု

၂၀၁၇ ခုနှစ်၊ ကွမ်းခြံကုန်းမြို့။

မာတိကာ

၁။ မြို့နယ်မြေပုံ

၂။ ကျေးရွာမြေပုံ (တည်နေရာ)

၃။ အုပ်စုတွင်ပါဝင်သော ကျေးရွာများ စာရင်း

၄။ ကျေးရွာအခြေခံအချက်အလက်များ

၅။ လူထုပေါင်းပါဝင်သော လူမှုဆန်းစစ်ခြင်းနှင့် အကဲဖြတ်ခြင်းလုပ်ငန်းစဉ် (PSD/PRA) အကျဉ်းချုပ်

၆။ ကျေးရွာဖွံ့ဖြိုးရေးအစီအစဉ်ရွေးချယ်ခြင်းနှင့် ကျေးရွာဖွံ့ဖြိုးရေးအစီအစဉ်ဆောင်ရွက်မှုမှတ်တမ်း ဓါတ်ပုံများ

(၁) လူမှုရေးနှင့် အရင်းအမြစ်ပြုပြင်ခြင်း

(၂) ဥစ္စာဓနကြွယ်ဝမှုအဆင့်သတ်မှတ်ခြင်း

(၃) ပိုင်ဆိုင်မှုသုံးသပ်ခြင်း

(၄) ရာသီခွင်ပြ ပြက္ခဒိန်

(၅) ပင့်ကူအိမ်သုံးသပ်ခြင်း

(၆) အဖွဲ့အစည်းချိတ်ဆက်ပုံ (အခက်အခဲပြဿနာ၊ အတားအဆီးများ)

၇။ ကော်မတီဝင်များရွေးချယ်ခြင်းနှင့်ကျေးရွာဖွံ့ဖြိုးရေးအစီအစဉ်ဆောင်ရွက်မှုမှတ်တမ်းဓါတ်ပုံများ

၈။ ကော်မတီဝင်များစာရင်း

၉။ ကျေးရွာအချက်အလက် (ပုံစံ-၁)

၁၀။ စီမံကိန်းစက်ဝန်းအချိန်ဇယား (ပုံစံ-၂)

၁၁။ ကျေးရွာဖွံ့ဖြိုးရေးဦးစားပေးအစီအစဉ် (ပုံစံ -၃)

၁၂။ ကျေးရွာအုပ်စုစီမံကိန်းလုပ်ငန်းခွဲရွေးချယ်ခြင်း (ပုံစံ - ၄)

၁၃။ အစည်းအဝေးမှတ်တမ်းများ

၁၄။ ကဏ္ဍအလိုက်ဦးစားပေးဖွံ့ဖြိုးရေးလုပ်ငန်းစဉ်များ

၁၅။ ကျေးရွာဖွံ့ဖြိုးရေးစီမံချက်အရည်အသွေးထိန်းချုပ်မှု (Checklist For VDP)

၁။ မြို့နယ်မြေပုံ

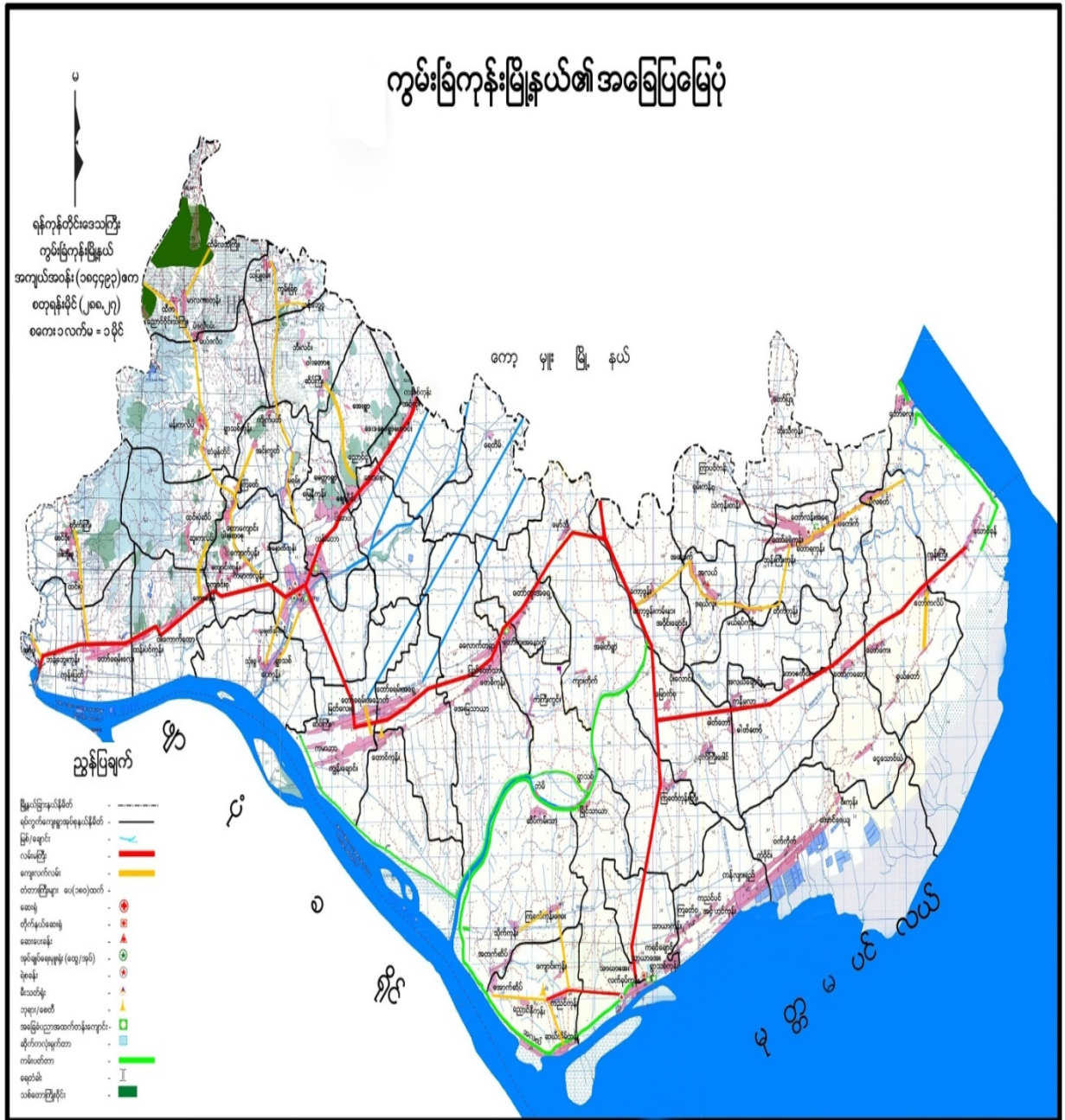

## ၂။ ကျေးရွာမြေပုံ (တည်နေရာ)

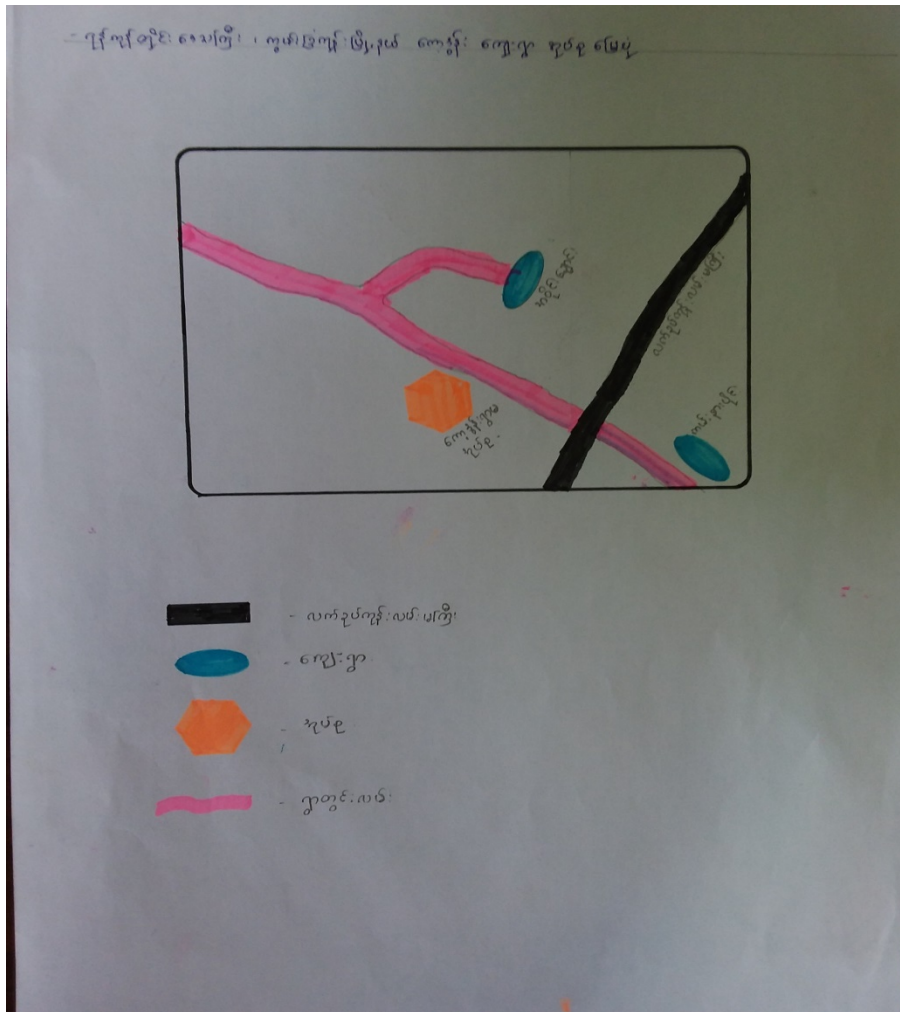

## ၃။ ကျေးရွာအုပ်စုတွင်ပါဝင်သောကျေးရွာများ

- ❖ ကော့ဒွန်းကျေးရွာ
- ❖ ကမ်းနားကျေးရွာ
- ❖ အပိုင်းချောင်းကျေးရွာ

**၄။ ကျေးရွာအခြေခံအချက်အလက်များ**

**၄.၁။ ကျေးရွာသမိုင်းကြောင်း**

လွန်ခဲ့သောနှစ်ပေါင်း(၁၀၀)ကျော်ခန့်က မွန်လူမျိုးများနေထိုင်ပြီးမွန်ဘာသာအရ ဒရယ်ပေါသော ကျေးရွာဟု ခေါ်တွင်စေခဲ့ပါသည်။ မြို့နယ်မှ(၈)မိုင်ခန့်ကွာဝေးပြီး ပင်လယ်ကမ်းရိုးတန်းနှင့်(၆)မိုင်ခန့် ကွာဝေးပါသည်။ လယ်ယာစိုက်ပျိုးရေးကို အဓိကလုပ်ကိုင်သော ကျေးရွာတစ်ရွာဖြစ်ပါသည်။

**၄.၂။ အဓိကစီးပွားရေးလုပ်ငန်းများ**

စိုက်ပျိုးရေး	မွေးမြူရေး	အသေးစားစီးပွားရေး	အခြား
လယ်	ဘဲ	ဟာလာစက်	
ကွမ်းခြံ	ဝက်		
ရာသီပင်	နွား		

**၄.၃။ ကျေးရွာအတွင်းအဓိက ပိုင်ဆိုင်မှုများ**

ကျေးရွာပိုင်ဆိုင်မှုများ	စိုက်ပျိုးမြေ	စားကျက်မြေ	သစ်တောမြေ	သဲ/ကျောက်ရရှိမှု	ရေတွင်း/ရေကန်	စက်ရေတွင်း
အရေအတွက်	၃၅၀ ဧက	- ဧက	-ဧက	မရှိ	၁၅/၁	၂
ကျေးရွာပိုင်ဆိုင်မှုများ	ကား	ထော်လာဂျီ	မြေတူးစက်	လမ်းကြိုတ်စက်	အသေးစားဆည်	ဈေးဆိုင်
အရေအတွက်	၂	၇	-	-	-	၂

**၄.၄။ ကျေးရွာအတွင်းအခြားပိုင်ဆိုင်မှုများ**

ကျေးရွာပိုင်ဆိုင်မှုများ	ရေတင်စက်	ထွန်/ ထယ်	ကျွဲ/ နွား	ထွန်စက်	
အရေအတွက်	၂၃	-	/၅၀	၁၅	
ကျေးရွာပိုင်ဆိုင်မှုများ	ဝက်	ဆိုင်ကယ်	ကျွမ်းကျင်လုပ်သား	လုပ်သား	
အရေအတွက်	၃၀	၅၅	၂၀	၃၀	

**၄.၅။ အခြားကျေးရွာရှိအသုံးပြုနိုင်သော အရင်းအမြစ်/အချက်အလက်များ**

အရင်းအမြစ်	ဆေးခန်း	အ.လ.က/အ.ထ.က	ဈေး	ကျွမ်းကျင်လုပ်သား	လုပ်သား	မြေတူးစက်	လမ်းကြိုတ်စက်
အရေအတွက်	-	၁   ၁	-	၂	၁၂၅	-	-

၅။ လူထုပူးပေါင်းပါဝင်သော လူမှုဆန်းစစ်ခြင်း နှင့် အကဲဖြတ်ခြင်း လုပ်ငန်းစဉ် အကျဉ်းချုပ်

စဉ်	အကြောင်းအရာ	ရက်စွဲ	ဦးတည်အုပ်စု	တက်ရောက်သူ			အဓိကဆွေးနွေးသည့် အကြောင်းအရာများ
				ကျား	မ	ပေါင်း	
၁	ကျေးရွာလူမှုရေး နှင့် အရင်းအမြစ်ပြ မြေပုံ	၂.၈.၂၀၁၇	ရပ်မိရပ်ဖများ၊ ကျေးရွာအကြောင်း ပိုမိုသိသူများ၊ ပုံဆွဲနိုင်သူအချို့	၆	၁၅	၂၁	အရင်းအမြစ်များ၊ အရင်းအမြစ် များပေါ် အခြေခံ၍လုပ်နေသော လုပ်ငန်းများ၊အခြေခံအဆောက် အအုံများ၊သီးခြားရှိနေသောအုပ်စုများ
၂	ဥစ္စာဓနကြွယ်ဝမှု သတ်မှတ်ခြင်း	၂.၈.၂၀၁၇	ချမ်းသာ၊ အလယ် အလတ်၊ နွမ်းပါး၊ အလွန်နွမ်းပါး	၅	၁၆	၂၁	ကျေးရွာလူမှုစီးပွားအုပ်စုများခွဲခြားသတ်မှတ်နိုင်ရေးအတွက် အခြေခံစံနှုန်းများသတ်မှတ်ခြင်း၊ကျေးရွာသားများနှင့် အများသဘောတူခွဲခြားသတ်မှတ်ခြင်း
၃	ပိုင်ဆိုင်မှုသုံးသပ်ခြင်း	၂.၈.၂၀၁၇	လူတန်းစားပေါင်းစုံ ပါဝင်သော အမျိုးသမီး နှင့် အမျိုးသားများ	၅	၁၅	၂၀	အမျိုးသမီးများ နှင့် အမျိုးသားများ အသုံးပြုနေသောအရင်း အမြစ်များ နှင့်ထိန်းချုပ်ထားသော လုပ်ငန်းများ
၄	ရာသီခွင်ပြ ပြကွဲဒိန်	၂.၈.၂၀၁၇	အသက်မွေးဝမ်း ကျောင်းအုပ်စု အားလုံးပါဝင်သော အမျိုးသမီး/သား များ	၅	၁၆	၂၁	အဓိကအသက်မွေးဝမ်းကြောင်း လုပ်ငန်းများ၊ဝင်ငွေ နှင့်ထွက်ငွေ ၊အမျိုးသမီးများ အသက်မွေးဝမ်း ကြောင်းနှင့် ဝင်ငွေ
၅	ပင့်ကူအိမ်သုံးသပ်ခြင်း	၂.၈.၂၀၁၇	ကျေးရွာအတွင်းရှိ အမျိုးသမီး/ အမျိုးသား အချို့	၁၅	၂၀	၃၅	အမျိုးသမီးများ နှင့် အမျိုးသားများ လက်လှမ်းမီမှုကွာခြားမှု များတူညီရန်ပြုလုပ်နိုင်မှု၊ အမျိုးသမီးများ၏ အခြေအနေကို တိုးတက်အောင်လုပ်ဆောင်နိုင်မှု
၆	အဖွဲ့အစည်းချိတ်ဆက်ပုံ	၂.၈.၂၀၁၇	ကျေးရွာအတွင်းရှိ အမျိုးသမီး/ အမျိုးသား အချို့	၅	၁၆	၂၁	ကျေးရွာအတွင်းရှိအဖွဲ့များ နှင့် ကျေးရွာပြင်ပရှိအဖွဲ့များ ချိတ်ဆက်ဆောင်ရွက်မှု နှင့် ထိုအဖွဲ့များ၏ အခန်းကဏ္ဍ

၆။ ကျေးရွာဖွံ့ဖြိုးရေးအစီအစဉ်အတွက်အသုံးပြုခဲ့သော PRA tools များနှင့်တစ်ခုချင်းစီအတွက်သုံးသပ် ချက်များ

(၁) လူမှုရေးနှင့် အရင်းအမြစ်ပြင်ပမြေပုံ

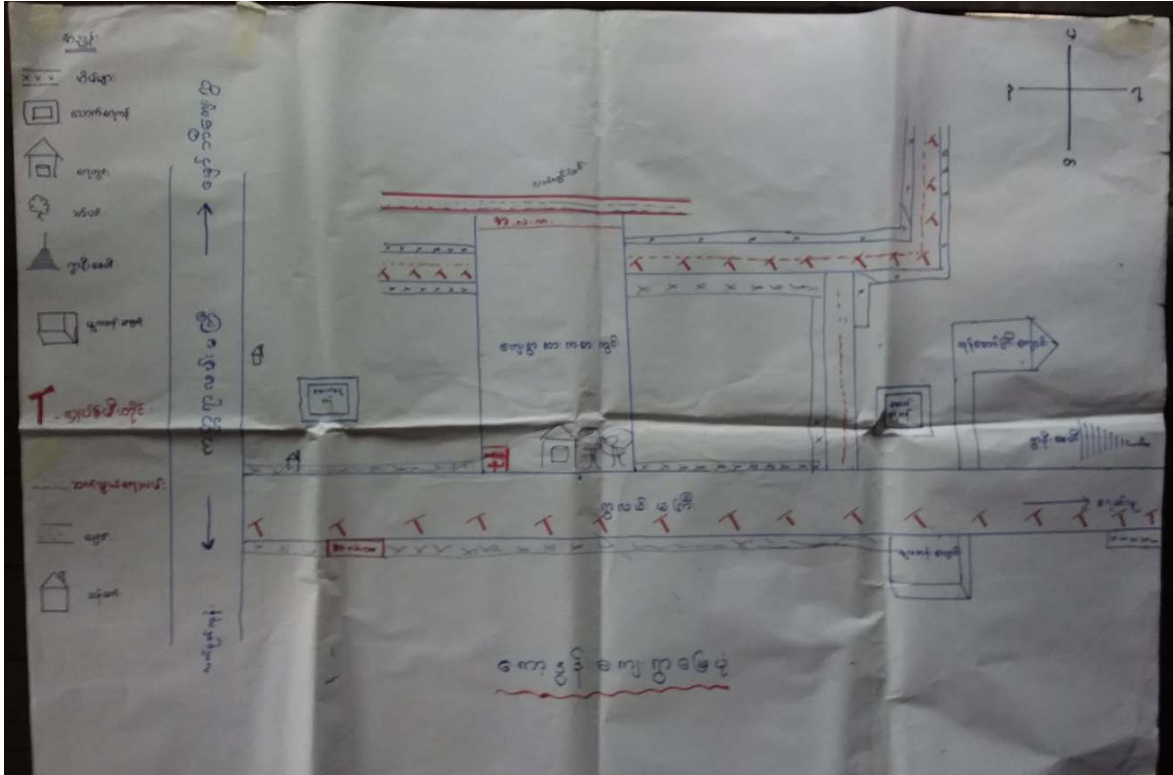

သုံးသပ်ချက်

ဆွေးနွေးခြင်းနှင့် ဆန်းစစ်ခြင်း

- ❖ အသက်မွေးဝမ်းကြောင်းအတွက် စိုက်ပျိုးရေးနှင့်မွေးမြူရေးကိုအဓိကလုပ်ကိုင်ကြပါသည်။
- ❖ စပါး၊ကွမ်းနှင့်ရာသီပင်များစိုက်ပျိုးမှုများပြီး ကြက်၊ဝက်မွေးမြူရေးလုပ်ငန်းနည်းပါးသည်။ ၎င်းတို့သည် ကော့ဒွန်းကျေးရွာ၏ အရင်းအမြစ်များဖြစ် ပါသည်။
- ❖ လွန်ခဲ့သည့် ငါးနှစ်အတွင်းရာသီပင်များပိုးကျသည့်အတွက်စိုက်ပျိုးသူဦးရေလျော့နည်းလာသည်။
- ❖ ကျေးရွာရှိ ကျေးရွာသူကျေးရွာသားများ သီးခြားနေထိုင်ခြင်းမရှိဘဲ စည်းလုံးညီညွတ်စွာနေထိုင်ကြသည်။
- ❖ ကျေးရွာပြင်ပသို့ သွားရောက်ရွှေ့ပြောင်းအလုပ်လုပ်ကိုင်သူနည်းပါးပါသည်။
- ❖ ကျေးရွာတွင် ဗုဒ္ဓဘာသာကိုးကွယ်ကြသည်။
- ❖ ကော့ဒွန်းကျေးရွာအတွင်းတွင်လျှပ်စစ်မီးရရှိရမည်။
- ❖ ကော့ဒွန်းကျေးရွာအတွင်းလမ်းများ ကောင်းမွန်းရမည်။

တိုးတက်ရန်လိုအပ်သည့်အရာများ

ကျေးရွာတွင် မြို့နယ်နှင့်နီးသော်လည်း လျှပ်စစ်မီး/ဆိုလာမီးများ မရှိခြင်း တို့ကြောင့် ညအခါသွားလာရေး အခက်အခဲရှိပါသည်။ အလုပ်အကိုင် ရှားပါးခြင်းကြောင့် အသက်မွေးဝမ်းကြောင်း ပညာများနှင့်စက်ရုံအလုပ်ရုံများရှိပါက အလုပ်အကိုင်များရှိပြီး ပုံမှန်ဝင်ငွေများရရှိနိုင်ပါသည်။

(၂) ဥစ္စာနေကြွယ်ဝမှုအဆင့်သတ်မှတ်ခြင်း

အဆင့်	အခြေခံစံနှုန်းများ/ညွှန်းကိန်းများ	အိမ်ထောင်စု	ရာခိုင်နှုန်း
ချမ်းသာ	လယ်ဧက(၄၀) အထက်လုပ်ကိုင်သောလူဦးရေ နွား၊ ကား၊ လယ်ထွန်စက်၊ ထော်လာဂျီ၊ ရိတ်သိမ်းခြွေလှေ၊ ဆိုင်ကယ် ၊ အထက်တန်းပညာရေး၊ တိုက်ပင်ထောင်အိမ်	၅	၃
အသင့်အတင့်ချမ်းသာ	လယ်(၁၀)ဧက၊ သစ်သားအိမ်၊ဆိုင်ကယ်၊တီဗွီ၊ စက်ဘီး၊နွား၊ဈေးဆိုင်၊အထက်တန်းပညာရေး	၆၀	၃၄
ဆင်းရဲ	လက်လုပ်လက်စား၊ စာရင်းငှား၊ ဆိုင်ကယ် ၊ဝါးခနဲ၊ အလယ်တန်း ပညာရေး	၁၁၅	၆၃
စုစုပေါင်း		၁၈၀	၁၀၀.၀၀

သုံးသပ်ချက်

ကျေးရွာကျေးရွာသည် အလွန်ဆင်းရဲသောအိမ်ထောင်စု (၁၁၅)အိမ် ရှိပါသည်။ ဆင်းရဲနွမ်းပါးရခြင်းအကြောင်းအရင်းမှာ လက်လုပ်လက်စားနှင့်၊ ကျောထောက်နောက်ခံ မရှိခြင်းကြောင့်ဖြစ်သည်။

ဆွေးနွေးခြင်း/အကြံပြုခြင်း

ကျေးရွာဖွံ့ဖြိုးရေးလုပ်ငန်းများဆောင်ရွက်ရာတွင် စိတ်ပါဝင်စားမှုရှိအောင်စည်းရုံးမည်။ လုပ်ငန်းတွင် တက်ကြွစွာပါဝင်၍ ကျေးရွာစီမံကိန်းရေးဆွဲရာမှာ ပါဝင်ခွင့်လုပ်ကိုင်ခွင့်ပေးမည်။ ကျေးရွာဖွံ့ဖြိုး ရေးလုပ်ငန်းများဆောင်ရွက်ရာတွင် နွမ်းပါးသူများလက်တွဲခေါ်ယူပြီး အလုပ်အကိုင်ရရှိသည့် လုပ်ငန်းမျိုးဆောင်ရွက်နိုင်လျှင် ပိုကောင်းပါသည်။ ကျား - မ မရွေးပူးပေါင်းဆောင်ရွက်နိုင်လျှင် ပိုမိုတိုးတက်လာနိုင်ပါသည်။ ပုံမှန်ဝင်ငွေရရှိသည့် စက်ရုံအလုပ်များလည်းလိုအပ်ပါသည်။ လမ်းပန်းဆက်သွယ် ရေးကောင်းမွန်ပါက သွားလာရေးလွယ်ကူပြီး ကုန်စည်အရောင်းအဝယ်လုပ်ငန်းများပိုမိုတိုးတက်လာနိုင်ပြီး ဝင်ငွေတိုးနိုင်ပါသည်။



(၃) ပိုင်ဆိုင်မှုသုံးသပ်ခြင်း

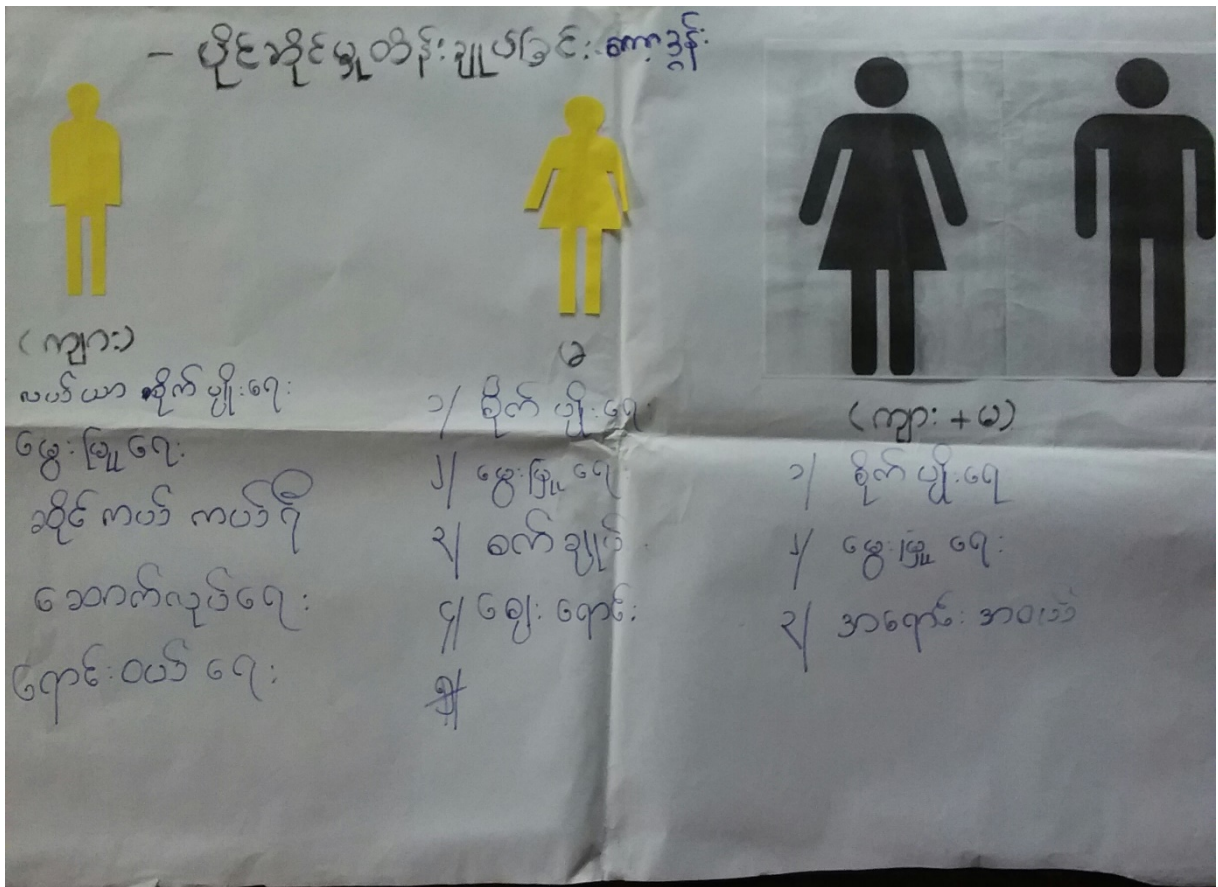

သုံးသပ်ချက်

လယ်ယာစိုက်ပျိုးရေးမွေးမြူရေး၊ ဆိုင်ကယ်ကယ်ရီ၊ ဆောက်လုပ်ရေး နှင့်ရောင်းဝယ်ရေးလုပ်ငန်းများကို အမျိုးသားများက အဓိကလုပ်ကိုင်ပြီး ထိန်းချုပ်လျက်ရှိပါသည်။

ဈေးရောင်း၊ စက်ချုပ်၊ အိမ်တွင်းအလုပ်လုပ်ခြင်းနှင့်စိုက်ပျိုးရေးမွေးမြူရေးလုပ်ငန်းများကို အမျိုးသမီးများက လုပ်ကိုင်လျက်ရှိပါသည်။

စိုက်ပျိုးရေးမွေးမြူရေးအရောင်းအဝယ်လုပ်ငန်းများကို နှစ်ဦးစလုံးလုပ်ကိုင်ပြီး တူညီစွာထိန်းချုပ်လျက်ရှိပါသည်။

ဆွေးနွေးချက်

အမျိုးသမီးများလုပ်ကိုင်သောလုပ်ငန်းများအား အမျိုးသားများ ထိန်းချုပ်ခြင်းဖြင့် အဆင်မပြေ မှုများ ဖြစ်၍ လုပ်ငန်းနေရာနှင့်ခြင်းများဖြစ်နိုင်သောကြောင့် စီးပွားရေးတိုးတက်မှုကိုနောက်နှေးစေနိုင်ပါသည်။

(၄) ရာသီခွင်ပြ ပြက္ခဒိန်

ရာသီခွင်ပြ ပြက္ခဒိန်

သက္ကရာဇ်	တပို့	တပို့	ပုပ္ဖ	မိခါ	မိခါ	တော်သတ်	မိခါ	တော်သတ်	မိခါ	တော်သတ်	တပို့	တပို့	တပို့
ရာသီခွင်	☉	☀	☽	☽	☽	☽	☽	☽	☽	☽	☽	☽	☽
ရက်စွဲ	-	၁၆	၁၇	၁၈	၁၉	၂၀	၂၁	၂၂	၂၃	၂၄	၂၅	၂၆	၂၇
ပတ်စပတ်	-	-	၂၀	၂၀	၂၀	၂၀	၂၀	၂၀	၂၀	၂၀	၂၀	၂၀	၂၀
ရက်စွဲ	၁၆	၁၇	၁၈	၁၉	၂၀	၂၁	၂၂	၂၃	၂၄	၂၅	၂၆	၂၇	၂၈
ပတ်စပတ်	၁၆	၁၇	၁၈	၁၉	၂၀	၂၁	၂၂	၂၃	၂၄	၂၅	၂၆	၂၇	၂၈
ရက်စွဲ	၁၆	၁၇	၁၈	၁၉	၂၀	၂၁	၂၂	၂၃	၂၄	၂၅	၂၆	၂၇	၂၈
ပတ်စပတ်	၁၆	၁၇	၁၈	၁၉	၂၀	၂၁	၂၂	၂၃	၂၄	၂၅	၂၆	၂၇	၂၈
ရက်စွဲ	၁၆	၁၇	၁၈	၁၉	၂၀	၂၁	၂၂	၂၃	၂၄	၂၅	၂၆	၂၇	၂၈
ပတ်စပတ်	၁၆	၁၇	၁၈	၁၉	၂၀	၂၁	၂၂	၂၃	၂၄	၂၅	၂၆	၂၇	၂၈

သုံးသပ်ချက်

စိုက်ပျိုးရေးလုပ်ငန်းကို အဓိကလုပ်ကြပါသည်။ တစ်ခြားဝင်ငွေရ လုပ်ငန်းကယ်ရီဆွဲခြင်း၊ ဈေးရောင်းခြင်း တို့ကိုလုပ်ကိုင်ကြပါသည်။ မိုးရာသီတွင် သောက်သုံးရေဖူလုံပြီး နွေရာသီတွင်ရေရှားပါးမှု အနည်းငယ်ရှိပါသည်။ တန်ခူးလတွင်သင်္ကြန်ပွဲတော်ကဲ့သို့ ရာသီအလိုက်ပွဲတော်များရှိပါသည်။

ဆွေးနွေးချက်

အသက်မွေးမှုနည်းပညာနည်းပါးခြင်း၊ အလုပ်အကိုင်ရှားပါးခြင်းတို့ကြောင့်ဝင်ငွေရရှိမှုများနည်းပါးလာ ပါသည်။

(၅) ပင့်ကူအိမ်သုံးသပ်ခြင်း

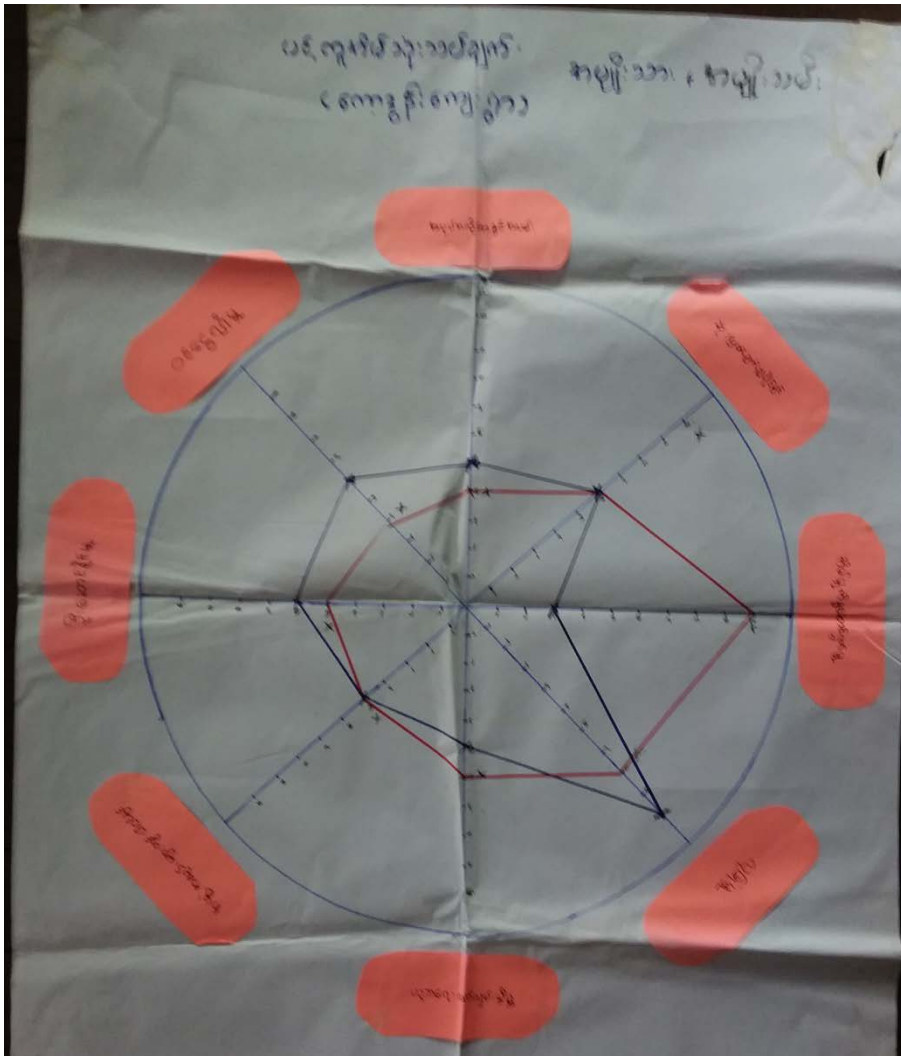

သုံးသပ်ချက်

အမျိုးသားများသည် ဝင်ငွေရရှိမှုလုပ်ငန်းများတွင် အချိန်ပေးနေရသောကြောင့် အိမ်မှုကိစ္စဘက်တွင် အားနည်းနေရပါသည်။

အမျိုးသားများသည်အမျိုးသမီးများထက် လုံခြုံမှုပိုများပါသည်။ အလုပ်အကိုင်အခွင့်အလမ်းတွင်လည်း အမျိုးသားများသည် အမျိုးသမီးများထက် ပိုပြီးပေါများနေပါသည်။

ထို့ကြောင့်အမျိုးသမီးများသည် ဝင်ငွေရသောအလုပ်နည်းပါးပြီး အိမ်ထဲတွင်ရှိနေတက်ခြင်းကြောင့် အမျိုးသမီးများပါဝင်လာစေရန် နည်းပညာပေးဟောပြောပွဲများ မကြာခဏပြုလုပ်ပြီး အမျိုးသမီးများအား စည်းရုံးပေးသင့်ပါသည်။

**ဆွေးနွေးခြင်း/အကြံပြုခြင်း**

ဝင်ငွေရရှိနိုင်မှု၊ လုံခြုံမှုရှိခြင်းနှင့် လူမှုရေးကိစ္စ ဆောင်ရွက်ခြင်းတို့တွင် အမျိုးသမီးများ အားနည်းခြင်းမှာ အိမ်မှုကိစ္စများဆောင်ရွက်ရခြင်းနှင့် ရှေးရိုးဓလေ့အယူအဆများကြောင့်ဖြစ်ပါသည်။ အမျိုးသမီးများအား ဆုံးဖြတ်ချက်ချသောလုပ်ငန်းများတွင် ပါဝင်စေခြင်း၊ လူမှုရေးလုပ်ငန်းများတွင် ပါဝင်စေခြင်းများ ဖြစ်ပေါ်လာနိုင်ရန်အတွက် အမျိုးသမီးများ၏ ပူးပေါင်းပါဝင်ဆောင်ရွက်မှုများအား ထည့်သွင်းစဉ်းစားသင့်သည်။ အမျိုးသမီးများအား အမျိုးသားများမှလည်း လက်တွဲခေါ်ကာ လုပ်ငန်းများ အတူတကွ လုပ်ဆောင်မှသာလျှင် အဆင်ပြေနိုင်မည်ဖြစ်သည်။ ၎င်းအပြင် အမျိုးသမီးများကိုလည်း အမျိုးသားများနှင့်တန်းတူအခွင့်အရေးများပေး၍ ဆက်ဆံသင့်ပါသည်။ အမျိုးသမီးများအား အလုပ်အကိုင် အခွင့်အလမ်းသစ်များပေး၍ စီမံကိန်းရေးဆွဲကာ တန်းတူအခွင့်အရေးများပေးသင့်ပါသည်။

**(၆) အဖွဲ့အစည်းချိတ်ဆက်ပုံ**

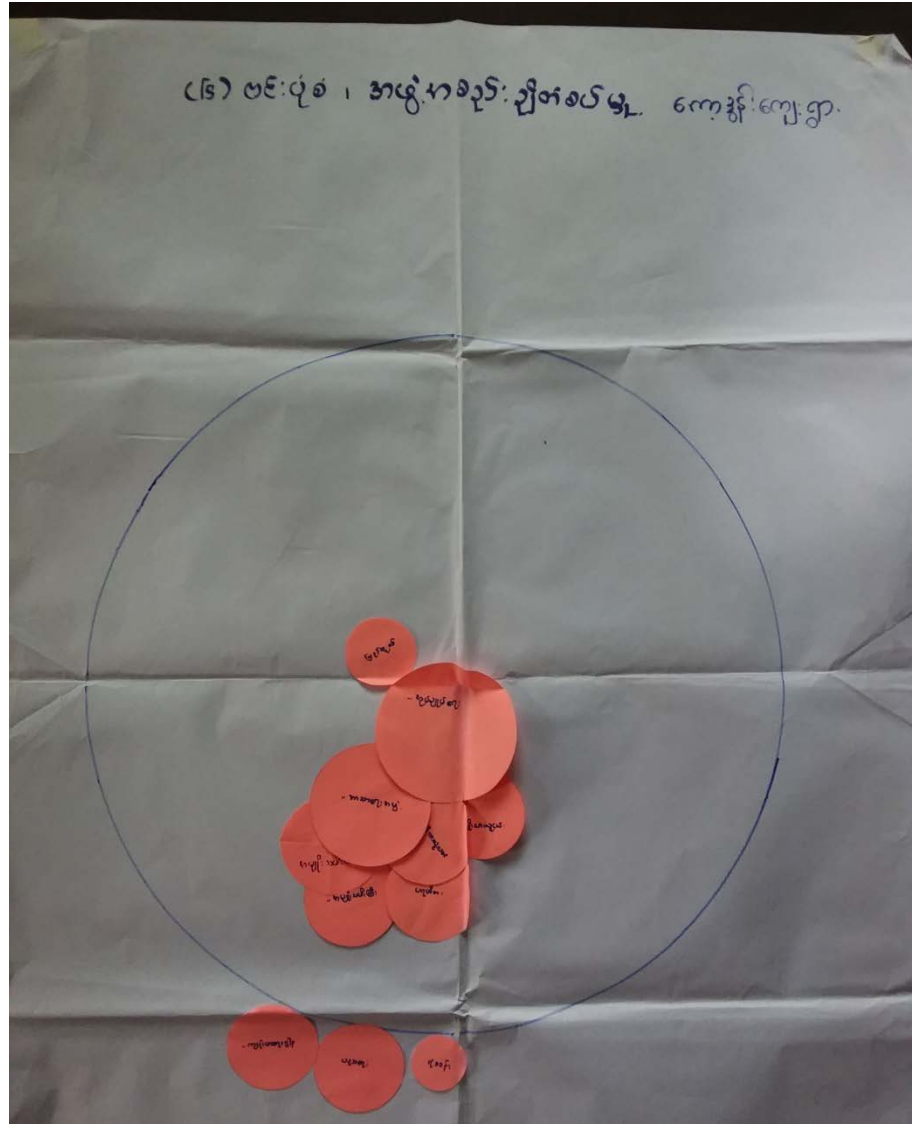

## သုံးသပ်ချက်

ကျေးရွာအုပ်ချုပ်ရေးမှူးသည် ကျေးရွာဖွံ့ဖြိုးတိုးတက်ရေးအတွက်အဓိကဦးဆောင်ပြီး ဂေါပကအဖွဲ့၊ အမကကော်မတီ၊ ကျန်းမာရေးကော်မတီအဖွဲ့ နှင့်အခြား အဖွဲ့များနှင့်ချိတ်ဆက် ဆောင်ရွက်ပါသည်။

ရပ်မိရပ်ဖအဖွဲ့သည် လူမှုရေးအဖွဲ့ဖြစ်ပြီး ကျေးရွာဖွံ့ဖြိုးရေး ကိစ္စရပ်များကို ဆောင်ရွက် ပေးပါသည်။ ဂေါပကအဖွဲ့သည် ဘာသာရေးဆိုင်ရာလုပ်ငန်းများ ဆောင်ရွက်ပါသည်။ ကျန်းမာရေးကော်မတီအဖွဲ့များသည် ကျေးရွာကျန်းမာရေးစောင့်ရှောက်မှု လုပ်ငန်းများကိုဆောင် ရွက်ပါသည်။

## ဆွေးနွေးချက်

ကော့ဒွန်းကျေးရွာတွင် သီးခြားခွဲထွက်နေသောအဖွဲ့အစည်းမရှိဘဲ တစ်ဖွဲ့နှင့်တစ်ဖွဲ့ အပြန် အလှန်ကူညီ ဆောင်ရွက်ကာ ကျေးရွာဖွံ့ဖြိုးတိုးတက်ရေးအတွက် ဆောင်ရွက်လျက်ရှိသည်။

အခက်အခဲ၊ ပြဿနာများ၊ အတားအဆီးများ

### အမျိုးသားများတင်ပြသောအခက်အခဲပြဿနာများ

- ✚ လျှပ်စစ်မီးရရှိရေး
- ✚ ဆက်သွယ်ရေးလမ်း
- ✚ ကျန်းမာရေးအတွက်သယ်ယူပို့ဆောင်ရေး(ကား)

### အမျိုးသမီးများတင်ပြသောအခက်အခဲပြဿနာများ

- ❖ လျှပ်စစ်မီး
- ❖ အလုပ်အကိုင်အခွင့်အလမ်းနည်းပါးခြင်း
- ❖ ပညာရေးအဆင့်မြင့်တင်ပေးရန်
- ❖ အရေးပေါ်ကယ်ဆယ်ရေးအခက်အခဲရှိခြင်း

## ကျေးရွာမျှော်မှန်းချက်

### အမျိုးသားများတင်ပြသောအခက်အခဲပြဿနာများ

- ✚ လျှပ်စစ်မီးရရှိရေး
- ✚ ဆက်သွယ်ရေးလမ်း
- ✚ ကျန်းမာရေးအတွက်သယ်ယူပို့ဆောင်ရေး(ကား)

**အမျိုးသမီးများတင်ပြသောအခက်အခဲပြဿနာများ**

- ❖ လျှပ်စစ်မီး
- ❖ အလုပ်အကိုင်အခွင့်အလမ်းနည်းပါးခြင်း
- ❖ ပညာရေးအဆင့်မြင့်တင်ပေးရန်
- ❖ အရေးပေါ်ကယ်ဆယ်ရေးအခက်အခဲရှိခြင်း

**အမျိုးသားများနှင့်အမျိုးသမီးများမှတင်ပြသောကျေးရွာဖွံ့ဖြိုးရေးလုပ်ငန်းများ**

- ❖ လျှပ်စစ်မီးရရှိရေး (က + မ)
- ❖ ရွာချင်းဆက်သွယ်ရေးလမ်း (က + မ)
- ❖ ပရဟိတအတွက်(ကား) (က + မ)
- ❖ အလယ်တန်းကျောင်း (က + မ)
- ❖ စာကြည့်တိုက် (က + မ)
- ❖ လယ်ယာမြေအတွက်ရေနှုတ်မြောင်း (က + မ)
- ❖ နာရေးကူညီမှုအတွက်ငွေကြေး (ကျား)
- ❖ လယ်ယာစိုက်ပျိုးရန်ရေချိုရရှိရေး (ကျား)

၇။ ကော်မတီများရွေးချယ်ခြင်း နှင့် ကျေးရွာဖွံ့ဖြိုးရေးအစီအစဉ် ဆောင်ရွက်မှု မှတ်တမ်းဓါတ်ပုံများ  
**စီမံကိန်းကြောင်းရှင်းပြခြင်းနှင့်စေတနာ့ဝန်ထမ်းရွေးချယ်ခြင်း**



ကျေးရွာလူထုမှ VDP ရေးဆွဲခြင်း



လုပ်ငန်းခွင်၏မပြုလုပ်မီ မှတ်တမ်းဓါတ်ပုံ



၈။ ကော့ဒွန်းကျေးရွာကော်မတီဝင်များစာရင်း

စဉ်	အမည်	လိင်	ရာထူး
၁	ဦးဝင်းလွင်	က	စေတနာ့ဝန်ထမ်း။
၂	ဦးကြည်မြင့်	က	ကျေးရွာစီမံကိန်းအထောက်အကူပြုကော်မတီ။
၃	ဦးအောင်မျိုး	က	လည်ပတ်ရေးနှင့်ပြုပြင်ထိန်းသိမ်းရေးဆပ်ကော်မတီ။
၄	ဒေါ်ဥမ္မာ	က	စောင့်ကြည့်ကြီးကြပ်ရေးဆပ်ကော်မတီ။
၅	ဒေါ်ခင်မာဝင်း	မ	ဂေဖန်အကြံပြုတိုင်ကြားရေးကော်မတီ။
၆	ဦးမျိုးအောင်	က	စောင့်ကြည့်ကြီးကြပ်ရေးဆပ်ကော်မတီ။
၇	ဒေါ်ဇင်မာ	က	လည်ပတ်ရေးနှင့်ပြုပြင်ထိန်းသိမ်းရေးဆပ်ကော်မတီ။
၈	ဒေါ်မာမာအေး	မ	စောင့်ကြည့်ကြီးကြပ်ရေးဆပ်ကော်မတီ။
၉	ဦးသောင်းဟန်	က	ဂေဖန်အကြံပြုတိုင်ကြားရေးကော်မတီ။
၁၀	ဒေါ်ကြည်ကြည်ဆွေ	မ	စေတနာ့ဝန်ထမ်း။
၁၁	ဦးအောင်ဖြိုး	မ	ဝယ်ယူရေးဆပ်ကော်မတီ။
၁၂	ဦးရဲကို	က	ဝယ်ယူရေးဆပ်ကော်မတီ။
၁၃	ဦးဇော်ဇော်လွင်	မ	လည်ပတ်ရေးနှင့်ပြုပြင်ထိန်းသိမ်းရေးဆပ်ကော်မတီ။
၁၄	ဒေါ်စိန်မမ	က	ကျေးရွာစီမံကိန်းအထောက်အကူပြုကော်မတီ။
၁၅	မသဲသဲဝင်း	မ	ဝယ်ယူရေးဆပ်ကော်မတီ။
၁၆	မစန်းသူဇာ	မ	ကျေးရွာငွေစာရင်းကိုင်။

ဦး အဖွဲ့ဝင်၊ ကျေးရွာအုပ်စုစီမံကိန်းအထောက်အကူပြုကော်မတီ

ဒေါ် အဖွဲ့ဝင်၊ ကျေးရွာအုပ်စုစီမံကိန်းအထောက်အကူပြုကော်မတီ

လက်မှတ်

စည်းရုံးရေးမှူး/ စေတနာ့ဝန်ထမ်း၏ အမည်

Date:





အထက်တန်းပြဆရာ/ဆရာမ	<input type="checkbox"/>	<input type="checkbox"/>	အမျိုးသမီးကျန်းမာရေးဆရာမ	<input type="checkbox"/>	<input type="checkbox"/>	လျှပ်စစ်ဆိုင်ရာ	<input type="checkbox"/>	<input type="checkbox"/>
ပျက်ဆုံးဆရာ/ဆရာမ	<input type="checkbox"/>	<input type="checkbox"/>	အရံသားများ	<input type="checkbox"/>	<input type="checkbox"/>	ရေပိုက်သူလ်သူ	<input type="checkbox"/>	<input type="checkbox"/>
အခြား	<input type="checkbox"/>	<input type="checkbox"/>	ပြည်သူ့ကျန်းမာရေးလုပ်သား ၁/၂	<input type="checkbox"/>	<input type="checkbox"/>	စက်ပြင်ဆရာ	၂၃	<input type="checkbox"/>
မှတ်ချက်				မှတ်ချက်				

(ဃ) ကျေးရွာသို့ ရောက်ရှိနိုင်သည့်လမ်းအခြေအနေ / ကျေးရွာတစ်ရွာသည် ၎င်း၏ကျေးရွာအုပ်စုနှင့် ဆက်သွယ်ထားသော လမ်းအခြေအနေ (အောက်ဖော်ပြပါအတိုင်း)

ကျောက်ကြမ်းလမ်း: \_\_\_\_\_ ကုန်းကရစ်လမ်း: \_\_\_\_\_ မော်တော်ဆိုင်ကယ်လမ်း: \_\_\_\_\_  
 ကျောက်စင်းလမ်း: \_\_\_\_\_ မြေသားလမ်း: \_\_\_\_\_ လူသွားလမ်း: \_\_\_\_\_ အခြား: \_\_\_\_\_

(င) ကျေးရွာဖွံ့ဖြိုးရေး စီမံကိန်း (Village Development Plan) (အမှန်ဖြစ်ပါ)

(၁) လူထုတော်ပြုစီမံကိန်း မတိုင်မီက ကျေးရွာစီမံကိန်း ရှိသလား: \_\_\_\_\_ ရှိ/ မရှိ/ မသိ

(၂) ရှိလျှင် မည်သည့်နှစ်က ရေးဆွဲခဲ့သလဲ: \_\_\_\_\_ နှစ်/ မသိပါ

(၃) ဖြူနယ်အတည်ပြုချက် ရရှိထားသလား: \_\_\_\_\_ ရှိ/ မရှိ/ မသိ

(စ) ဝေးအကွာအဝေး (Distance)

(၁) ရွာ (အလယ်) မှ ကျေးရွာအုပ်စု (အလယ်) အကွာအဝေး: \_\_\_\_\_ မိုင်/မာလုံ \_\_\_\_\_ /မသိပါ

(၂) ဤရွာနှင့် ကျေးရွာအုပ်စုရွာ (အလယ်) သွားချိန်: \_\_\_\_\_  
 ခြောက်သွေ့ရာသီ - ထော်လာချီ/ ဆိုင်ကယ်/ ခြေလျှင်/ မြည်း/ လှေ/ အခြား: \_\_\_\_\_ (၆၂ နှစ်) နာရီ  
 မိုးရာသီ - ထော်လာချီ/ ဆိုင်ကယ်/ ခြေလျှင်/ မြည်း/ လှေ/ အခြား: \_\_\_\_\_ ( ) နာရီ

(ဆ) သဘာဝအေး ဤကျေးရွာတွင် ရေကြီးခြင်းကဲ့သို့သော သဘာဝအေး ကျရောက်ခဲ့မှု

မရှိ  ရှိ (ခေတ်ပြန်) ၂၀၀၈. (ဒုက္ခကင်း ပျံ့နှံ့တို့ငြိမ်း)

(ဇ) ကျေးရွာတွင် ခွဲစည်းထားသော အဖွဲ့အစည်းများ

လူထုတော်ပြုစီမံကိန်းမတိုင်မီ ဤကျေးရွာတွင် ကျေးရွာဖွံ့ဖြိုးရေးအတွက် အစိုးရ(သို့)ရွာသားများကိုယ်တိုင်(သို့) စီမံကိန်းတစ်ခုခု ခွဲစည်းထားသည့် အဖွဲ့အစည်းများရှိပါသလား။

ဟုတ် \_\_\_\_\_  
 မဟုတ် \_\_\_\_\_

ကျေးရွာခေါင်းဆောင်အမည် - ဦးတင်စိန်

လက်မှတ် \_\_\_\_\_ ရက်စွဲ - ၁၀. ၂. ၂၀၁၇

စည်းရုံးရေးမှူး အမည် - ဦးစောအောင်

လက်မှတ် \_\_\_\_\_ ရက်စွဲ ၁၀. ၂. ၂၀၁၇

၁၀။ စီမံကိန်းစက်ဝန်းအချိန်ဇယား (ပုံစံ-၂)

ပုံစံ ၀-၂ - စီမံကိန်းစက်ဝန်းအချိန်ဇယား (PC 2)

လမ်းညွှန်ချက် သက်ဆိုင်ရာလူထုစည်းရုံးရေးပူး/လက်ထောက်နည်းပညာနည်းပညာပူးပူး စီမံကိန်းစက်ဝန်းအဆင့်တစ်ခုစီ ပြီးစီးတိုင်းကျေးရွာနှင့် ကျေးရွာအုပ်စု အတွက်ဤစီမံကိန်းဇယားအရ စည်းရုံးရေးပူး/ဝန်ထမ်း အမည် ဒေါ်မောင်သူ

နေ့စွဲ ၁၀-၂-၂၀၁၇ စက်ဝန်းအားအမှတ်ခြစ်ပါ  စက်ဝန်း(၁)  စက်ဝန်း(၂)  စက်ဝန်း(၃)  စက်ဝန်း(၄)

မြိုင်နယ်/တိုင်း ၇၅ ကျွန်း မြို့နယ် ကျွန်းကြီး ကျေးရွာအုပ်စု ကျေးရွာ ကျေးရွာ

စီမံကိန်းဆောင်ရွက်မှုအဆင့်များ	နေ့စွဲ		အစည်းအဝေးတွင်တက်ရောက်သူအရေအတွက်			
	စတင်သည့်နေ့	ပြီးစီးသည့်နေ့	အမျိုးသားအရေအတွက်	အမျိုးသမီးအရေအတွက်	အိမ်ထောင်စုအရေအတွက်	လူမျိုးစု တက်ရောက်သူ အရေအတွက် လူမျိုးစုအမည်
၁. ကျေးရွာစီမံကိန်း မိတ်ဆက်အစည်းအဝေး	၇.၂.၂၀၁၇	၇.၂.၂၀၁၇	၆၃	၅၂	၁၁၅	၁၁၅   ၀၆၈
၂. ကျေးရွာဖွံ့ဖြိုးရေး စီမံချက်ရေးဆွဲခြင်း အစည်းအဝေး	၇.၂.၂၀၁၇	၇.၂.၂၀၁၇	၄၈	၄၆	၉၄	၉၄   ၀၆၁
၃. ကျေးရွာအုပ်စု လုပ်ငန်း ဆုံးဖြတ်ချက်ချသည့်အစည်းအဝေး	၁၀.၂.၂၀၁၇	၁၀.၂.၂၀၁၇	၁၀	၈	၁၈	၁၈   ၀၆၁
၄. မြို့နယ်အဆင့်စီမံကိန်းရေးဆွဲရေးနှင့် အကောင်အထည်ဖော်ရေးကော်မတီ၏ စီမံကိန်း သုံးသပ်မှုအစည်းအဝေး			မလို	မလို	မလို	မလို
၅. မြို့နယ် စီမံကိန်းရေးဆွဲရေးနှင့် အကောင်အထည်ဖော်ရေးကော်မတီ၏ဆုံးဖြတ်ချက်ကို ရွာသို့ အသိပေးအကြောင်း ကြားသည့်အစည်းအဝေး						
၆. စီမံကိန်းလုပ်ငန်းဆွဲစီမံချက်ရေးဆွဲခြင်း အစည်းအဝေး	မလို	မလို	မလို	မလို	မလို	မလို
၆.၁။ စီမံကိန်းလုပ်ငန်း အကောင်အထည်ဖော် ရေးအစီအစဉ် ရေးဆွဲခြင်း						
၆.၂။ ဝယ်ယူရေးအစီအစဉ် ရေးဆွဲခြင်း						

၁၁။ ကျေးရွာဖွံ့ဖြိုးရေးဦးစားပေးအစီအစဉ် (ပုံစံ-၃)

ပုံစံ စ-၃ ကျေးရွာဖွံ့ဖြိုးရေး ဦးစားပေးအစီအစဉ် (Form PG 3)

လက်ရွှေ့မှတ်တမ်း	အဆင့်	(၃)	ကျေးရွာမျှော်မှန်းချက်အရည်အဝေး	ပြီးသုံးသောအခါ	ကျေးရွာစီမံကိန်း
အထောက်အကူပြုတော်မူသည့် လူထုစည်းရုံးရေးများအကူအညီဖြင့် ဤပုံစံကိုဖြည့်စွဲအောင် ပြုဆောင်ရမည့် အားလုံးသော အခက်အခဲအတားအဆီးများ ဖြေရှင်းပေးအပ်အပ်ပါမူ၊ လူထုစည်းရုံးမှုကိန်း၏ ရန်ပုံငွေအရင်းအမြစ်နှင့် မထက်ပိုင်သည့် လုပ်ငန်းများအားလုံးကိုပေးပြုရမည်။					
လူထုစည်းရုံးရေးမှတ်တမ်း အပေါ်					
နေ့စွဲ	၂၀-၂-၂၀၂၅	စက်ဝန်းအား အမှတ်(၅)ပါ (V) ။	စက်ဝန်း(၁) ။	စက်ဝန်း (၂) ။	စက်ဝန်း (၃) ။
မြင်နှယ်/တိုင်း	၇၄၇၇	မြို့နယ်	ကျေးရွာအုပ်စု	ကျေးရွာ	ကျေးရွာ

က. အခက်အခဲအတားအဆီးများအားရှေးနေ့ခြင်း - ယခုလက်ရှိအခြေအနေအထားရှိကျေးရွာဖွံ့ဖြိုးတိုးတက်ရေးအတွက် အဓိကအခက်အခဲအတားအဆီးများသည် မည်သည့်များဖြစ်ပါသနည်း(အမျိုးသား/သမီး အနည်းဆုံးအခက်အခဲ ၅ ခုစီပေးပြပါ)

အမျိုးသား	အဖွဲ့မှတင်ပြသောအခက်အခဲအတားအဆီးများ	အမျိုးသမီး	အဖွဲ့မှတင်ပြသောအခက်အခဲအတားအဆီးများ
၀	- ဆွတ်ခမ်းပို ✓	၀	- လျှပ်စစ်ပို ✓
၂	- ကျေးရွာအုပ်စုအောက်အောက် ✓	၂	- ကျေးရွာအုပ်စုအောက်အောက် ✓
၃	- ဗဟိုဌာနများအောက်အောက် ✓	၃	- ဗဟိုဌာနများအောက်အောက် ✓
၄	- ဆက်သွယ်ရေး ✓	၄	- ဆက်သွယ်ရေး ✓
၅	- စာလယ်တန်း ကျောင်း	၅	- စာလယ်တန်း ကျောင်း
	- နေရာကုန်သွယ်ရေးအဖွဲ့		- နေရာကုန်သွယ်ရေးအဖွဲ့
	- ရေပေးစနစ်		
	- နေရာကုန်သွယ်ရေးအဖွဲ့		

ခ. မျှော်မှန်းခြင်း- ဤကျေးရွာဖွံ့ဖြိုးတိုးတက်ရေးအတွက်နှစ်လအတွက် (၅) နှစ်အားရည်ရွယ်၍ ဆောင်ရွက်ရန်အတွက် မည်သည့်အရာများသည်အဓိကမျှော်မှန်းချက်ဖြစ်သနည်း။

အမျိုးသားအဖွဲ့မှတင်ပြသောမျှော်မှန်းချက်များ	အမျိုးသမီးအဖွဲ့မှတင်ပြသောမျှော်မှန်းချက်များ		
၀	- ကျေးလက်ဖွံ့ဖြိုးရေး ✓	၀	- ကျေးလက်ဖွံ့ဖြိုးရေး ✓
၂	- လက်မှုပညာ ကောင်းမွန်ရေး ✓	၂	- ကျေးရွာအုပ်စု မြှုပ်နှံရေး ✓
၃	- ဗဟိုဌာနများ ပြုပြင်ရေး ✓	၃	- စာလယ်တန်း ကျောင်း
၄	- ရေပေးစနစ်	၄	- ဗဟိုဌာနများ ပြုပြင်ရေး
၅		၅	

၁။ လူထုထိခိုက်မှုပုံစံနှင့်အညီ လာမည့် (၄) နှစ်အတွက် အကျိုးပေးသော ဦးစားပေး ပြုပြင်ထိန်းသိမ်းမှု လုပ်ငန်းအစီအစဉ်များအား ဖော်ပြပါ။

အဆင့်	ကျေးရွာအတွက်ဦးစားပေးပွံ့မြှောက်မှု လုပ်ငန်းစဉ်များ	အဆိုပြုသူ (အမျိုးသားများ/အမျိုးသမီးများ/အမျိုးသား+အမျိုးသမီး)	ခန့်မှန်းကုန်ကျစရိတ်	အကျိုးခံစားခွင့်ရှိသူပုဂ္ဂိုလ်အရေအတွက်
၁	လျှပ်စစ်ပို့	( ကျမျိုးသား + ကျမျိုးသမီး )		
၂	ကျေးရွာရွာတိုင်း ဆက်သွယ်ရေး	( ကျမျိုးသား + ကျမျိုးသမီး )		
၃	ကျေးရွာရွာတိုင်း ရေအေးစနစ်	( ကျမျိုးသား )		
၄	ဒီဂရီစား၊ နှစ်ပေါင်းကျန်ကျရှိကျန်	( ကျမျိုးသား )		
၅				

၂။ လူထုထိခိုက်မှုပုံစံနှင့်အညီ လာမည့် (၄) နှစ်အတွက် အကျိုးပေးသော ဦးစားပေး ပွံ့မြှောက်မှု လုပ်ငန်း အစီအစဉ်များအားဖော်ပြပါ။

အဆင့်	ကျေးရွာအတွက်ဦးစားပေးပွံ့မြှောက်မှု လုပ်ငန်းစဉ်များ	အဆိုပြုသူ (အမျိုးသားများ/အမျိုးသမီးများ/အမျိုးသား+အမျိုးသမီး)	အခမ်းကဏ္ဍ
၁	လျှပ်စစ် အားသွင်း	( ကျမျိုးသား + ကျမျိုးသမီး )	
၂	ကျေးရွာ အားသွင်း	( ကျမျိုးသား + ကျမျိုးသမီး )	
၃	ကျေးရွာ ရေအေး	( ကျမျိုးသား + ကျမျိုးသမီး )	
၄	ကျေးရွာ ရေအေး	( ကျမျိုးသား + ကျမျိုးသမီး )	
၅			

၃။ ကျေးရွာထိခိုက်မှုအထောက်အကူပြုကော်မတီမှအတည်ပြုသည်။

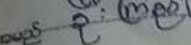
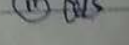
အမတ်  လက်မှတ်  ၀၅.၁၀.၂၀၂၀

၁၂။ ကျေးရွာအုပ်စုစီမံကိန်းလုပ်ငန်းခွဲရွေးချယ်ခြင်း (ပုံစံ-၄)

ပုံစံ ၈-၄ ကျေးရွာအုပ်စုစီမံကိန်းလုပ်ငန်းခွဲရွေးချယ်ခြင်းပုံစံ

လက်ညှိုးချက် : ကျေးရွာအုပ်စုစီမံကိန်းရေးဆွဲသည့်အစည်းအဝေးတွင် ညှိနှိုင်းဆောင်ရွက်ရန်အတွက် / လက်ထောက်နည်းပညာအဖွဲ့၏ အကူအညီဖြင့် ဖြည့်စွက်ခြင်းဆိုင်ရာအစည်းအဝေးတွင် ဖြည့်စွက်ခြင်းဆိုင်ရာအစည်းအဝေးကို ကျေးရွာအုပ်စုစီမံကိန်းရေးဆွဲရေးအဖွဲ့ဝင်များက တက်ရောက်ဆောင်ရွက်ခဲ့ကြောင်း အတည်ပြုထားရမည်။ CF မှ အချက်အလက်များကို MIS သို့ ထည့်သွင်းရမည်။

ကျေးရွာအုပ်စုအမည် : ကျေးရွာအုပ်စု

စနေ : ၂၀. ၂. ၂၀၂၇      စက်ဝန်းအမှတ်ဖြစ်ပေးပါ (✓)    ဝက်ဝန်း(၁)    ဝက်ဝန်း(၂)    ဝက်ဝန်း(၃)    ဝက်ဝန်း(၄)

မြို့နယ်အမည် : ကျေးရွာအုပ်စု      မြို့နယ် : ကျေးရွာအုပ်စု      ကျေးရွာအုပ်စု : ကျေးရွာအုပ်စု

ကျေးရွာအမည်	စတင်ရွက်ယူရက်စွဲ	အတိုင်အတာ	ခန့်မှန်း တိုက်ရိုက်အကျိုး ဖြစ်စေနိုင်မည့်အကျိုး	အဆိုပြုထားသည့် အမျိုးအစား	ခန့်မှန်းကျေးရွာစီမံ			
					စီမံကိန်းမှ ထည့်ဝင်မှု	ကျေးရွာမှ ထည့်ဝင်မှု	အခြားထည့်ဝင်မှု (ခေါ်ပြုပါ) ထည့်ဝင်ငွေ / အမည်/အဖွဲ့	စုစုပေါင်း
ကျေးရွာအုပ်စု	ကျေးရွာအုပ်စု	၆၃၅ x ၁၀၆	၇၃၃	အမျိုးအစား အမျိုးအစား အမျိုးအစား+သမီး	၁၅၅၅၀	-	-	-
ကျေးရွာအုပ်စု	ကျေးရွာအုပ်စု	၆၃၅ x ၁၀၆	၇၃၃	အမျိုးအစား အမျိုးအစား အမျိုးအစား+သမီး	၅၅၅၀	-	-	-
				အမျိုးအစား အမျိုးအစား အမျိုးအစား+သမီး		-	-	-
				အမျိုးအစား အမျိုးအစား အမျိုးအစား+သမီး		-	-	-
				အမျိုးအစား အမျိုးအစား အမျိုးအစား+သမီး		-	-	-

ရာထူး : ကျေးရွာအုပ်စု စီမံကိန်းရေးဆွဲရေးအဖွဲ့ဝင်      အမည် : ဦးကျော်စွာ

လက်မှတ် : ကျော်စွာ      ရက်စွဲ : ၂၀. ၂. ၂၀. ၂၀၂၇

၁၃။ အစည်းအဝေးမှတ်တမ်းများ



လူထုဗဟိုပြုစီးမံကိန်း  
ရန်ကုန်တိုင်းဒေသကြီး၊ တောင်ပိုင်းခရိုင်၊ ကွမ်းခြံကုန်းမြို့နယ်

ကျေးရွာအစည်းအဝေးမှတ်တမ်း

ကျေးရွာ	ကျေးရွာ
ကျေးရွာအုပ်စု	ကျေးရွာအုပ်စု
အစည်းအဝေးပြုလုပ်သည့်နေရာ	ကျေးရွာအုပ်စု
အစည်းအဝေးပြုလုပ်သည့်နေရက်	ကျေးရွာအုပ်စု
အစည်းအဝေးပြုလုပ်ရမည့် အကြောင်းအရာ	ကျေးရွာအုပ်စု

၇-၂-၁၇  
ပထမအကြိမ်ကျေးရွာအစည်းအဝေး

အစည်းအဝေးတက်ရောက်သူဦးရေ။ ။ ကျား(၄၆) ဦး၊ မ (၄၆) ဦး = ၉၂ ဦး

ရည်ညွှန်းချက်။ ။ ဆွေးနွေးချက်။ ဆုံးဖြတ်ချက်။ သဘောတူညီချက်။ မှတ်တမ်းတင်သူ

ဆွေးနွေးချက်(၁)။ ။ အစည်းအဝေးကို(၁၁:၀၀)တွင် စတင်ကျင်းပခဲ့သည်။ အစည်းအဝေးတွင် ပထမဦးစွာရောက်လာသူများကို လက်မှတ်များထိုးရင်းလျက် လူထုစည်းရုံးရေးမှူးမှဦးစွာ နာမည်နှင့် ရာထူးကို မိတ်ဆက်လျက် ဤစီမံကိန်းမှာ လူထုဗဟိုပြုစီမံကိန်းဖြစ်ကြောင်း၊ အကောင်အထည် ဖော်ဆောင်ရွက်သည့်အဖွဲ့မှာ စိုက်ပျိုးရေး၊ မွေးမြူရေးနှင့် ဆည်မြောင်းဝန်ကြီး လက်အောက်ရှိ ကျေးလက်ဒေသဖွံ့ဖြိုးတိုးတက်ရေးဦးစီးဌာနမှ လုပ်ဆောင်ကြောင်းနှင့် ကမ္ဘာ့ဘဏ်၏ ထောက်ပံ့ငွေဖြင့် လူထုဗဟိုပြုစီမံကိန်းမှ ကွမ်းခြံကုန်းမြို့နယ်ရှိ ကျေးရွာများကို(၄)နှစ် တိုင်အောင် အကောင်အထည်ဖော်ဆောင်ရွက်မည်ကို ရှင်းလင်းပြောကြားခဲ့သည်။

ရွေးနှေးချက်(၂)။ ။ ဆက်လျက်၍ စီမံကိန်းတွင် ပါဝင်သော စီမံကိန်းမိတ်ဆက်အချက် (၁၅)ချက်ကိုတစ်ဆင့်ချင်း ရှင်းလင်းပြောကြား၍ စီမံကိန်းစက်ဝန်းတွင် အပိုင်း(၆)ပိုင်းနှင့် အဆင့် (၁၄)ဆင့်ကိုလည်ရှင်းလင်းပြောကြားခဲ့သည်။ဆက်လျက်စေတနာဝန်ထမ်း ကျား(၁)၊ မ(၁)ကို ရွေးချယ်မည်ဖြစ်ကြောင်းနှင့် ရွေးချယ်သူများမှကျား(၃)ဦးနှင့် မ(၃) ဦးအဆိုတင်သွင်းရမည် ဖြစ်ကြောင်းပြောကြားခဲ့သည်။ဆက်လျက်၍စေတနာဝန်ထမ်းများ၏တာဝန်ဝတ္တရားများကိုလည် ပြောကြားခဲ့ပါသည်။လျှို့ဝှက်မဲပေးစနစ်ဖြင့် မဲပေးရမည် မဲပေးရမည် ပုံစံကိုလည်း ရှင်းပြ၍ မဲပေးစေပါသည်။ဆက်လက်၍ မဲပေးစနစ်ဖြင့် စေတနာရွေးချယ်ခဲ့ရာ မဲအများဆုံးရရှိသော ဦး ဝင်းလွင် နှင့် ဒေါ်ကြည်ကြည်အိုအား စေတနာဝန်ထမ်းအဖြစ် ရွေးချယ်ခဲ့ပါသည်။

ဆုံးဖြတ်ချက်။ ။စေတနာဝန်ထမ်းအဖြစ် ရွေးချယ်ခံရသော ဦးဝင်းလွင် နှင့် ဒေါ်ကြည်ကြည်အိုတို့ (၂)ဦးအား ကျေးရွာလူထုမှ ရွေးချယ်ခဲ့သည်ကို ရွာသူရွာသားများကို အတည်ပြုပြောကြားခဲ့ပါ သည်။ ထိုနောက်ပြန်လည် အနှစ်ချုပ်၍ အစည်းအဝေးကိုလည်းပြီးသည့်အထိအားလုံး တက် ရောက်ကျရန်နှင့် နောက်နေ့အစည်းအဝေးကိုလည် အားလုံးတက်ရောက်ကျရန် ပြောကြား၍ သ ဘောတူဆိုဖြတ်ခဲ့ပါသည်။

မှတ်တမ်းတင်သူ

ဦးဝင်းလွင်

စေတနာဝန်ထမ်း

အတည်ပြုသူ

ဦးကြည်မြင့်

ကျေးရွာစီ/ထောက်





လူထုဗဟိုပြုစီးမံကိန်း  
ရန်ကုန်တိုင်းဒေသကြီး၊ တောင်ပိုင်းခရိုင်၊ ကွမ်းခြံကုန်းမြို့နယ်

ကျေးရွာအစည်းအဝေးမှတ်တမ်း

ကျေးရွာ	ကျေးရွာ
ကျေးရွာအုပ်စု	ကျေးရွာအုပ်စု
အစည်းအဝေးပြုလုပ်သည့်နေရာ	ကျေးရွာအုပ်စု
အစည်းအဝေးပြုလုပ်သည့်နေရပ်	ကျေးရွာအုပ်စု
အစည်းအဝေးပြုလုပ်ရမည့် အကြောင်းအရာ	၉.၂.၁၇
	ဒုတိယအကြိမ်ကျေးရွာအစည်းအဝေး

အစည်းအဝေးတက်ရောက်သူဦးရေ။ ။ ကျား(၄၆) ဦး၊ မ (၄၆) ဦး၊ စုစုပေါင်း = ၉၂ ဦး

ရည်းညွှန်းချက်။ ။ ဆွေးနွေးချက်။ ဆုံးဖြတ်ချက်။ သဘောတူညီချက်။ မှတ်တမ်းတင်သူ

ဆွေးနွေးချက်(၁)။ ။ အစည်းအဝေးကို (၁၂:၀၀)နာရီအချိန်တွင် စတင်ခဲ့ပါသည်။ ပထမနေ့ အစည်းအဝေးမှ အကြောင်းအရာများကို ပြန်လည်ဆွေးနွေးခဲ့ပါသည်။ ဆက်လျက်၍ လူမှုဆန်းစစ်ခြင်း PRA Tools(၆)ခုအား ပြုလုပ်ရန်နှင့် ပူးပေါင်းပါဝင်စေခြင်းနှင့် ပူးပေါင်းပါဝင်မှုကိုလဲ ယုံကြည်ကြောင်း ပြောကြားခဲ့ပါသည်။ လူမှုဆန်းစစ်ခြင်း PRA တစ်ခုခြင်းစီကို အဖွဲ့များဖွဲ့၍ ဆွေးနွေးစေခဲ့ပါသည်။ PRA တစ်ခုခြင်းစီ၏ ရည်ရွယ်ချက် ဆွေးနွေးချက် ဆန်းစစ်ချက်များကိုလဲ ကျေးရွာလူထုအား ရှင်းလင်းမှုများပြုလုပ်ခဲ့ပါသည်။

ဆွေးနွေးချက် (၂)။ ။ ဆက်လက်၍ အခက်အခဲပြဿနာ နောင်ငါးနှစ်အတွက် မျှော်မှန်းချက်များ ကျေးရွာဖွံ့ဖြိုးရေးလုပ်ငန်းစဉ်များ ပေါ်ထွက်လာစေရန်နှင့် အမျိုးသား အမျိုးသမီး သီးခြားခွဲ၍ ဖော်

ထုတ်ပေးပါသည်။ ဆက်လက်၍ ပေါ်ထွက်လာသော ကျေးရွာဖွံ့ဖြိုးရေးလုပ်ငန်းစဉ်များကို အမျိုးသား အမျိုးသမီး ပူးပေါင်း၍ ဦးစားပေးလုပ်ငန်းစဉ်များကို လျှို့ဝှက်မဲပေးစနစ်ဖြင့် မဲပေး၍ ရွေးချယ်မှု ပြုလုပ်ခဲ့ပါသည်။

ဆွေးနွေးချက် (၃) ။ ။စီမံကိန်းကို ဦးဆောင်ပြုလုပ်မည့် စီမံကိန်းအထောက်အကူပြုကော်မတီ ဖွဲ့စည်းမည်။ ထိုအဖွဲ့အစည်းတွင် မိမိသဘောဆန္ဒအလျောက် ပြုလုပ်လိုသူများသာ အဆိုပြုရန်နှင့် ကော်မတီဝင်များ၏ တာဝန်ဝတ္တရားများ ဆောင်ရန် ရှောင်ရန်များကို သိရှိစေရန် ပြောကြားခဲ့ပါသည်။ ပြီးနောက် တစ်ဖွဲ့ခြင်းအလိုက် အဆိုပြုစေပြီး လျှို့ဝှက်မဲပေးစနစ်ဖြင့် မဲပေး၍ ရွေးချယ်ခဲ့ပါသည်။

ဆုံးဖြတ်ပိုင်ခွင့်။ ။ ကျေးရွာလူထုမှ လျှို့ဝှက်မဲပေးစနစ်ဖြင့် မဲအများဆုံးရ၍ ရွေးချယ်ထားသော စီမံကိန်းလုပ်ငန်းခွဲအား ပထမနှစ်စက်ဝန်းတွင် ပြုလုပ်မည်ဖြစ်ကြောင်း သဘောတူ ဆုံးဖြတ်ခဲ့ပါ သည်။ ကော်မတီဝင်(၁၆) ဦးကိုလည် ကျေးရွာလူထုမှ ရွေးချယ်တင်မြောက် ထားသည်ကိုလည်း သဘောတူကြောင်း ကန့်ကွက် မှုမရှိကြောင်းသဘောတူ ဆုံးဖြတ်ခဲ့ပါသည်။

မှတ်တမ်းတင်သူ  
ဦးဝင်းလွင်  
စေတနာ့ဝန်ထမ်း

အတည်ပြုသူ  
ဦးကျော်မြင့်  
ကျေးရွာ စီး/ ထောက်

အမျိုးသမီးကဏ္ဍ အစည်းအဝေးမှတ်တမ်း

စီမံကိန်းပထမနှစ်တွင် ကျေးရွာမိတ်ဆက်အစည်းအဝေးများပြုလုပ်၍ အမျိုးသမီးများ အချိုးညီစွာ ပါဝင်ရန် နှင့်ကျေးရွာတာဝန်ရှိသူများနှင့် အုပ်ချုပ်ရေးမှူးတို့အား ပြောကြား၍ဖိတ်ကြားခဲ့ပါသည်။ အစည်းအဝေးတိုင်းတွင် အမျိုးသမီးပြောကြားလိုသော အချက်များကို လွတ်လပ်ပွင့်လင်စွာပြောဆိုနိုင်ရန် အမျိုးသမီးများ၏ အခက်အခဲများကိုလည်း တင်ပြဆွေးနွေးနိုင်ကြောင်း ပြောကြားခဲ့ပါသည်။ ကျေးရွာများတွင် ပြုလုပ်သော ပထမနှစ် စက်ဝန်တွင် အမျိုးသမီးများတင်ပြသော လုပ်ငန်းတစ်ခု ပါဝင်ရမည်ဖြစ်ကြောင်းကိုလည်း ပြောကြားခဲ့ပါသည်။ လုပ်ငန်းခွဲများ အကောင်အထည်ဖော်ရာတွင် တူညီသော လုပ်အားအတွက် တူညီသောလုပ်ခများ ရရှိမည်ကိုလည်း ပြောကြားခဲ့ပါသည်။ စီမံကိန်းတွင် အမျိုးသားအမျိုးသမီး ကွဲခြားမှု၊ မရှိစေရန်နှင့် စီမံခန့်ခွဲမှု၊ စွမ်းရည်များကို တိုးတက်လာစေရန်အတွက် ကော်မတီများထဲတွင် အမျိုးသမီးများ(၅၀%) ပါဝင်ရမည်ဖြစ်ပြီး ဆပ်ကော်မတီတစ်ခုတိုင်းတွင်လည်း အနည်းဆုံး အမျိုးသမီးတစ်ဦး ပါဝင်ရမည်ဖြစ်ကြောင်း ပြောကြားခဲ့ပါသည်။ ကော်မတီဝင် အမျိုးသမီးများသည် တင်ပြဆွေးနွေးမှု၊ များပြုလုပ်ခြင်း ဆုံးဖြတ်ချက်ချခြင်းများ ပြုလုပ်ရမည်ဖြစ်ပါသည်။ ကျေးရွာအစည်းအဝေးများတွင်လည်း အမျိုးသမီးများအား မေးခွန်းများမေးမြန်းခြင်း ပြန်လည်ဖြေကြားစေခြင်းများ ပြုလုပ်ခဲ့ပါသည်။ ဒုတိယအကြိမ် ကျေးရွာအစည်းအဝေးတွင်လည်း အမျိုးသမီးများ၏ လိုအပ်ချက် အခက်အခဲများကို လွတ်လပ်စွာ ဆွေးနွေးနိုင်ရန် အမျိုးသမီးသီသန့် အုပ်စုများဖွဲ့ပြီး အခက်အခဲများ ဖော်ထုတ်ခြင်းကိုလည်း လုပ်ကိုင်စေပါသည်။

၁၅။ ကျေးရွာဖွံ့ဖြိုးရေးစီမံချက်အရည်အသွေးထိန်းချုပ်မှု (Checklist For VDP)

(၁) VDP စာရွက်စာတမ်းပြီးဆုံးမှုကို စစ်ဆေးပါ။(OM အရ )

- မျက်နှာဖုံး(အဖုံး)
- မာတိကာ
- ကျေးရွာအခြေခံ Data
- PSA အကျဉ်းချုပ်နှင့် PRA လုပ်ငန်းစဉ်
- အမျိုးသား/အမျိုးသမီးအဖွဲ့များ၏ အခက်အခဲများ
- ကျေးရွာမျှော်မှန်းချက် (ဆွေးနွေးချက်ရလဒ်)
- အမျိုးသား/အမျိုးသမီးအဖွဲ့များ သဘောတူထားသည့်နောင်လေးနှစ်အတွက် ဦးစားပေးလုပ်ငန်းများစာရင်း(အခြေခံအဆောက်အဦး၊အသက်မွေးမှု၊ပညာရေး၊လူမှုထိန်းသိမ်းမှု...) နောက်ဆက်တွဲများ
- လူမှုရေးအကဲဖြတ်မှု စာရွက်စာတမ်းခါတ်ပုံနှင့် PRA လုပ်ငန်းစဉ်(ဖြစ်နိုင်လျှင်)၊မြေပုံများပါ ရမည်၊စည်းစိမ်ပိုင်ဆိုင်မှုအဆင့်၊Venn ပုံ...
- ကျေးရွာစီမံကိန်းရေးဆွဲရေးအစည်းအဝေးမိတ္တူ
- ကျေးရွာအချက်အလက် (PC-1 ပုံစံ)
- ကျေးရွာမျှော်မှန်းချက်
  - (၂) လူမှုရေးအကဲဖြတ်မှုအရည်အသွေးနှင့် VDP စစ်ဆေးပါ။
- VDP တွင်ပါဝင်သော ဦးရေ (အမျိုးသား/အမျိုးသမီး)-
- လူမှုရေးအကဲဖြတ်မှုအရည်အသွေးနှင့် VDP အတွက် ရက်ပေါင်း-
- PRA ပစ္စည်းအသုံးပြုသည့် အရေအတွက်-
- ပါဝင်သောဦးရေနှင့်လုပ်ငန်းများမှတ်တမ်းတင်ခြင်း(အစည်းအဝေးမှတ်တမ်း၊အဖွဲ့ခါတ်ပုံ၊တိုင်းရင်းသားအနည်းစုနှင့်ထိခိုက်လွယ်အဖွဲ့များ)
- အလွန်ကောင်း
- ကောင်း
- ညံ့
- လုပ်ငန်းများမှတ်တမ်းတင်ခြင်းနှင့်အမျိုးသမီးအဖွဲ့အစည်းအဝေး၏ရလဒ်အားခွဲခြားထားသလား။
- ရှိ
- မရှိ
- စီမံကိန်းအရေအတွက်(အမျိုးသား/အမျိုးသမီးရွေးချယ်မှုအရေအတွက်)-
- PRA နှင့်သက်ဆိုင်သောအခြား စီမံကိန်းအရေအတွက်(အမျိုးသား/အမျိုးသမီးရွေးချယ်မှုအရေအတွက်)--