



ပြည်ထောင်စုမြန်မာနိုင်ငံတော်အစိုးရ
 စိုက်ပျိုးရေး၊ မွေးမြူရေးနှင့် ဆည်မြောင်းဝန်ကြီးဌာ
 ကျေးလက်ဒေသဖွံ့ဖြိုးတိုးတက်ရေးဦးစီးဌာန

National Community Driven Development Project
 လူထုပတ်ဝန်းကျင်ဖွံ့ဖြိုးရေးအစီအစဉ်

ကျေးရွာဖွံ့ဖြိုးရေးအစီအစဉ်



ပတ်ကျောကျေးရွာအုပ်စု
 ကော့ဝါးမိကျေးရွာ

မာတိကာ

<u>စဉ်</u>	<u>အကြောင်းအရာ</u>	<u>စာမျက်နှာ</u>
၁။	လှိုင်းဘွဲ့မြို့နယ်အခြေပြမြေပုံ	၁
၂။	ကျေးရွာမြေပုံ (တည်နေရာ)	၂
၃။	အုပ်စုတွင်ပါဝင်သော ကျေးရွာများစာရင်း	၃
၄။	ကျေးရွာအခြေခံအချက်အလက်များ (ကျေးရွာသမိုင်းကြောင်း)	၄-၅
၅။	လူထုပူးပေါင်းပါဝင်သော လူမှုဆန်းစစ်ခြင်းနှင့် အကဲဖြတ်ခြင်း လုပ်ငန်းစဉ် (PSA/PRA) အကျဉ်းချုပ်ဇယား	၆
၆။	ကျေးရွာဖွံ့ဖြိုးရေးအစီအစဉ်အတွက်အသုံးပြုခဲ့သော PRA tools တစ်ခုချင်းစီအတွက် သုံးသတ်ချက်များ	
	၁။ ကျေးရွာလူမှုရေးနှင့်အရင်းအမြစ်ပြမြေပုံ (Social Map)	၇-၈
	၂။ ရာသီခွင်ပြပြကွဲဒီဇိုင်း (Seasonal Cleander)	၉-၁၀
	၃။ ဥစ္စာနေကြွယ်ဝမှုပြဇယား (Wealth Ranking)	၁၁-၁၂
	၄။ ကျား၊မ ပင့်ကူအိမ်သုံးသပ်ခြင်း (Cob Web)	၁၃-၁၄
	၅။ အရင်းအမြစ်အသုံးချမှုပုံစံပြဇယား (Asset Mapping)	၁၅-၁၇
	၆။ အဖွဲ့အစည်းချိတ်ဆက်မှုပြဇယား (Veen Diagram).....	၁၈-၂၀
၇။	ကော်မတီဝင်များရွေးချယ်ခြင်းနှင့် ကျေးရွာဖွံ့ဖြိုးရေးအစီအစဉ် ဆောင်ရွက်မှုမှတ်တမ်း	၂၁
၈။	ကျေးရွာအချက်အလက်များ (PC 1)	၂၂-၂၅
၉။	စီမံကိန်းစက်ဝန်းအချိန်ဇယား (PC 2)	၂၆
၁၀။	ကျေးရွာဖွံ့ဖြိုးရေးဦးစားပေးအစီအစဉ် (PC 3)	၂၇-၂၉
၁၁။	အစည်းဝေးမှတ်တမ်းများ	၃၀-၃၁
၁၂။	ကဏ္ဍအလိုက်ဦးစားပေးဖွံ့ဖြိုးရေးလုပ်ငန်းစဉ်များ	၃၂

၁။ လိုင်းဘွဲ့မြို့နယ်အခြေပြမြေပုံ

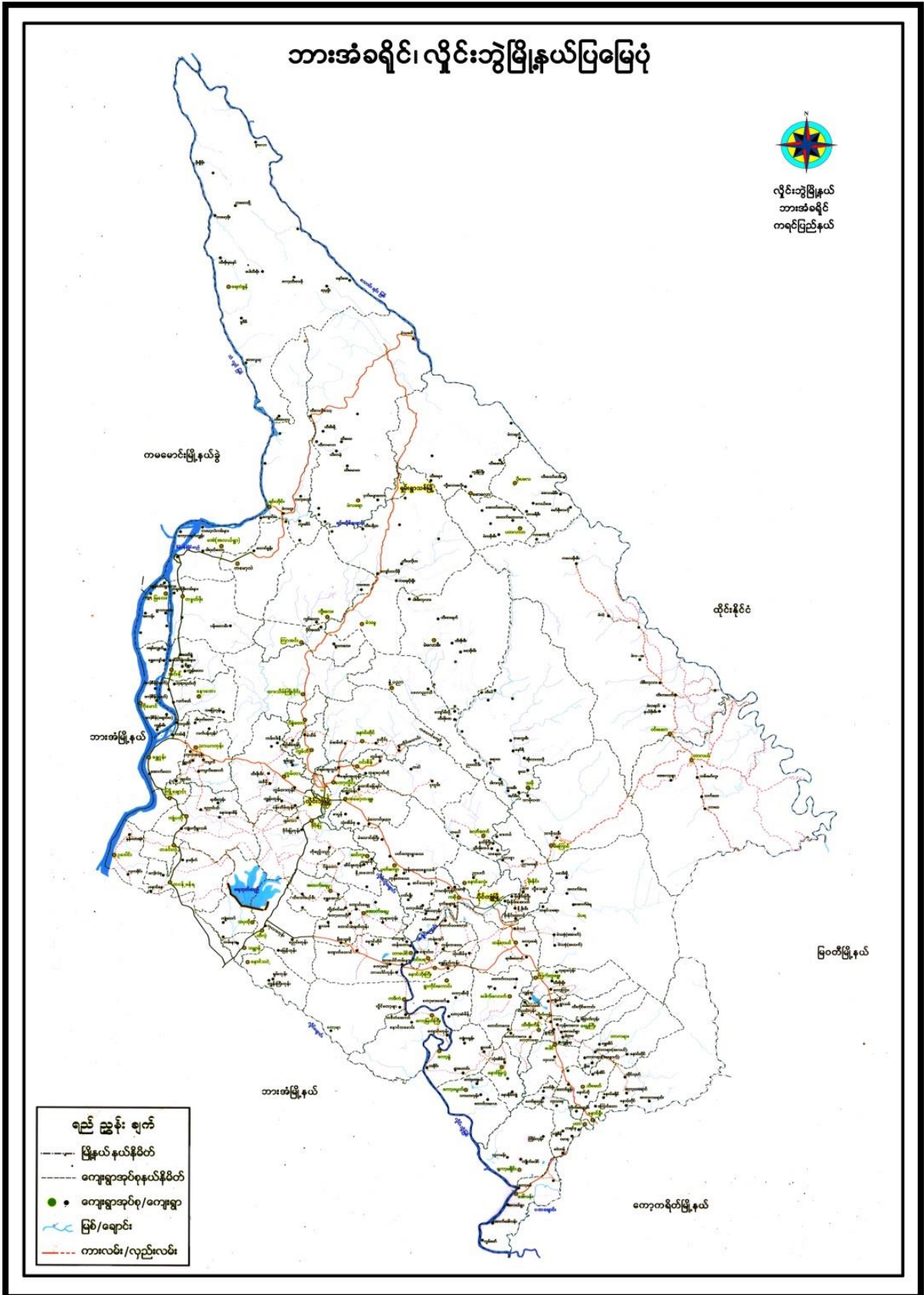

၂။ ကျေးရွာမြေပုံ (တည်နေရာ)

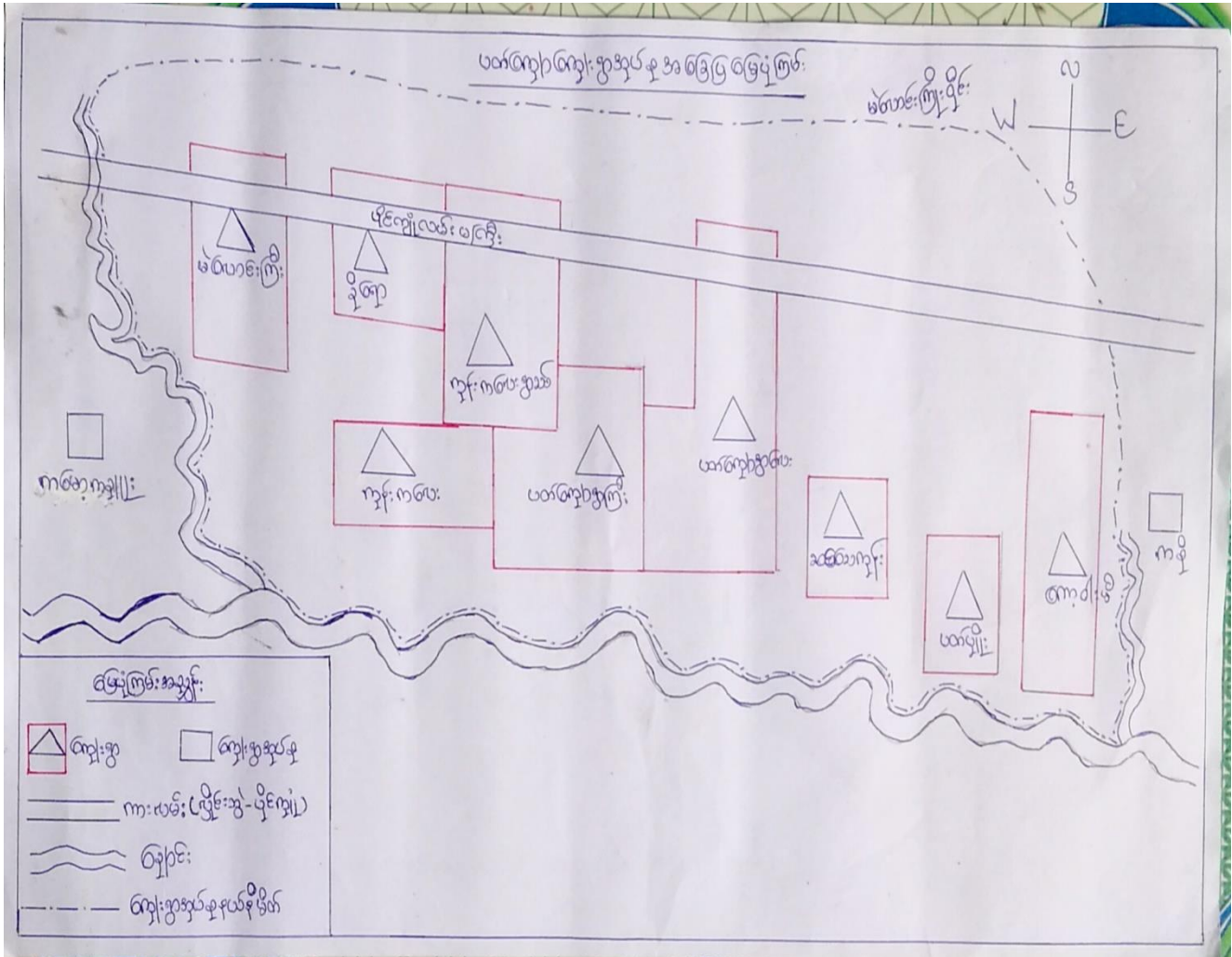

၃။ အုပ်စုတွင်ပါဝင်သော ကျေးရွာများစာရင်း

- ၁။ မဲလောင်းကြီး
- ၂။ ခိုရော
- ၃။ ကုန်းကလေးရွာသစ်
- ၄။ ပတ်ကျောရွာကြီး
- ၅။ ကုန်းကလေး
- ၆။ ပတ်ကျောရွာလေး
- ၇။ ဆင်သေကုန်း
- ၈။ ပတ်ပျိုး
- ၉။ ကော့ဝါးမီ

၄။ ကျေးရွာအခြေခံအချက်အလက်များ (ကျေးရွာသမိုင်းကြောင်း)

ကော့ဝါး ဇီဝသမိုင်းကြောင်း

ကော့ဝါး ဇီဝစွဟု ခေါ်ရခြင်းမှာ ရွေးယူကြီးသားများ၏ အသိုက်မိန့် ဗုဒ္ဓဘာသာဖြင့် ဖြစ်သည်။ ကျေးဝါး ဟာရအရ “ကိုဝါးမီ” ဟုခေါ်ဆိုခဲ့ခြင်း ဖြစ်သည်။ “ကို” ၏ကိစ္စဟု ဟောပြောခြင်းဖြင့် “ဝါးမီ” မှာ မြင်းကပေါ် အစားများထဲမှ ဝါးတစ်မျိုး၏ကိစ္စဟု ဖြစ်သည်။ ၎င်းကို ကိုဗုဒ္ဓ ဟု ကိုဝါးမီ ဟု ခေါ်ဆိုလာခဲ့သည်။

ရွေးရွေး ယခင်က ကျေးရွာတွင် “ဝါးမီ” ဟောပြောခဲ့သည်။ “ဝါးမီ” ဝေါဟာရ ဖြစ်လာကြောင်း ကိုဝါးမီ ကျေးရွာဟု ရွေးယူကြီးသားများက ကမည်မှတ်ထားရခြင်း ဖြစ်သည်။ ဗုဒ္ဓဘာသာ ဗုဒ္ဓဝါဒ (၁၀၀) ဝန်းကျင်၌ ကိုဝါးမီ စွာစား ဖြစ်ပေါ်လာခဲ့သည်။

ရွာသည် ယထာဗျာဏ်ကျေးရွာဟု ရွာ၏ ကဏ္ဍ ဘက်တွင် ထီးကဏ္ဍရွာ နှင့် အနောက်ဘက်တွင် ယာယီရွာ တည်ရှိသည်။ ကောင်းစက်တွင် ဖြိုစီးခဲ့ပြီး ရွာ၊ ခြောက်ဘက်တွင် ရေသေ့ကျင်း ရွာရှိသည်။ ရွာဝန်း ကျင်တွင် ချောင်း နှစ်ချောင်း ဆုံရာ ဖြစ်သည်။

ရွာ၏ ကဏ္ဍ ဘက်တွင် ဗျာဏ်ကျောင်း နှင့် အနောက် ခြောက်ဘက်တွင် ချုံရွက်ချောင်း ဖြစ်သည်။ ရွာသည် ဝါးဖောင်ရိုး ယုံသဏ္ဍာန် ဖြစ်သည်။ အလျား ရှည်၍ အနံ ကျင်းသည်။ ကော့ဝါး ဇီဝစွာ၏ မြို့စောက်မှာ ဖြိုစီးခဲ့ပြီး ဖြစ်သည်။

၁၃၂၂ ခုနှစ်တွင် ရွာရွာကျယ်ခဲ့သည်။ ရွာသူ ရွာသား များစား ဝတ်ဆင်ရေးအင်္ကျီ လက်ထောက် ကိစ္စကိစ္စ များ လုပ်ကိုင်ကြသည်။ ကိစ္စ (၃၀) ကျော် မှ ရှိခဲ့သည်။ စီးပွားရေး လမ်းကြောင်း များ မရှိသေးသောကြောင့်

အားထုတ်နေရေး စာတိုက်ကခက်ကခဲ ဤသည်။ ယာကို မြေပုံ၊ မြေလပ်၊ ဗျာဒိတ်
မျိုးအားသုံးကြွသည်။ လယ်ကို ဆန်ခါးများ၊ မြေထွေးများ၊ ပဲစောက်စသည်
ကတီးကန့် ကရုဏ် များ ခိုက်ပျိုးကြွသည်။ အလုပ်မှာသုံးရန် ကျွဲ၊ ဂွေး၊ များကို
မွေးမြူကြသည်။

ခေတ်မီစက်များ၏ ဘာကြောင့် လျှပ်နှင့် ကိုယ်ပိုင်လုပ်

အား များဖြင့် ယပန်းကြီး ခွာ လုပ်ကိုင် အားသုံး ကြသည်။

ယုတ်စား များ ယုတ်တတ် ကလေးများ ပါးခဲ့ကြသည်။ ပညာ

သင် ချစ်လျှင် သူငယ် ကြီးကျောင်း မှာသာ သွားရောက် သင်ကြား ရသည်။ အ
သင်ကျောင်း ၏ ဘာကြောင့် ဖွဲ့တိုးတက်မှု သည် ခေတ်နောက် ကျကျ ခဲ့သည်။
ကျွမ်းမာရေး သက်မှာလည်း ယုတ်စား လိုပင် အားခဲနေခဲ့သည်။ ဆေးခန်း၏ ဘာ
ကြောင့် ဖွဲ့တိုးကျေးဇူးတင်/အား များ များဖြင့် နှင့် ယုတ်သက်၍ နှုတ်များနှင့်
အမြဲဖြည့်စွမ်းရန် ရသည်။ ဆေးခန်း ၏ ဘာကြောင့် ဆေးရုံသို့ တက်လျှင် လျှင်
နှင့်ဖြိုး ပေါ်သို့ ကုသခံ ခဲ့ရသည်။

နှုတ်ကပတ်များ နှင့် ရင်ဆိုင် ရ၍ ကျွန်ုပ်တို့က ယနေ့ကထိ ကျွန်ုပ်

လာခဲ့သည်။ ယနေ့ (၁၃၇၀) နှစ်တွင် တစ်ဆင့် တိုးတက်လာခဲ့သည်။ လမ်းပန်းဆက်
သွယ်ရေး လည်း ယခင်က ထက်ပင် ပို၍ အဆင်ပြေလာကြသည်။ စီးပွားရေးလည်း
ကောင်း မွန်လာသည်။ ကျေးဇူးတင်/အား များစွာလည်း ညီညွတ်မြူကြောင့် ဖွဲ့
တိုးတက်မှုလည်း ပို၍ မြန်ဆန်လာခဲ့ပါသည်။ ယခုဆိုလျှင် များလား ကျောင်း
လည်း ဤလာပြီး ဖြစ်သည်။

မိုးတွင်း မှာ သွားလာရေး ခက်ခဲနေ ဆဲဖြစ် ပါသည်။

၅။ လူထုပူးပေါင်းပါဝင်သော လူမှုဆန်းစစ်ခြင်းနှင့် အကဲဖြတ်ခြင်းလုပ်ငန်းစဉ် အကျဉ်းချုပ်ဇယား

(လူထုပူးပေါင်းပါဝင်မှု စီမံကိန်း)

လူမှုဆန်းစစ်ချက် (DRA) နှင့် သက်ဆိုင်သော အချက်အလက်များ

စဉ်	ဆွေးနွေးခဲ့သော အချက်	အကြောင်းအရာ	ဆွေးနွေးဆောင်ရွက်ခဲ့သော		ပါဝင်သူ အရေအတွက်
			သင်္ချာ	ကမ္ဘာ	
			လူ	မ	
၁	၃.၆.၁၉	လူမှုဆန်းစစ်ခြင်းအခြေပြုခြင်းနှင့် ဆန်းစစ်ချက်များ	၁၁	၁၈	၂၉
၂	၃.၆.၁၉	ဥစ္စာဓာတ်ကြွယ်ဝမှု အဆင့်သတ်မှတ်ခြင်း နှင့် ဆန်းစစ်ချက်များ	၁၁	၁၇	၂၈
၃	၃.၆.၁၉	ကျေးရွာရှိ ကျေးအခြေပြု ဖိုင်ဆိုင်မှုများ အား စဉ်းစား ဖွဲ့စည်းခြင်းနှင့် ဆန်းစစ်ချက်များ	၁၁	၁၇	၂၈
၄	၃.၆.၁၉	ဘာသာရေးနှင့် ပတ်သက်၍ ရှေးဆွဲခြင်း နှင့် ဆန်းစစ်ချက်များ	၁၀	၁၈	၂၈
၅	၃.၆.၁၉	ပဋိပက္ခအခြေအနေအထားနှင့် ဆန်းစစ်ချက်များ	၂၀	၃၅	၅၅
၆	၃.၆.၁၉	ဖမ်းဆီးမှု (ကျေးရွာတွင် မြင်ပကမ္ဘာ့ ကျေးရွာ၊ ချိတ်ဆက်မှု ပြုလုပ်မှု) နှင့် ဆန်းစစ်ချက်များ	၁၀	၁၈	၂၈

၆။ ကျေးရွာဖွံ့ဖြိုးရေးအစီအစဉ်အတွက်အသုံးပြုခဲ့သော PRA tools
တစ်ခုချင်းစီအတွက် သုံးသတ်ချက်များ

၁။ ကျေးရွာလူမှုရေးနှင့်အရင်းအမြစ်ပြမြေပုံ(Social Map)

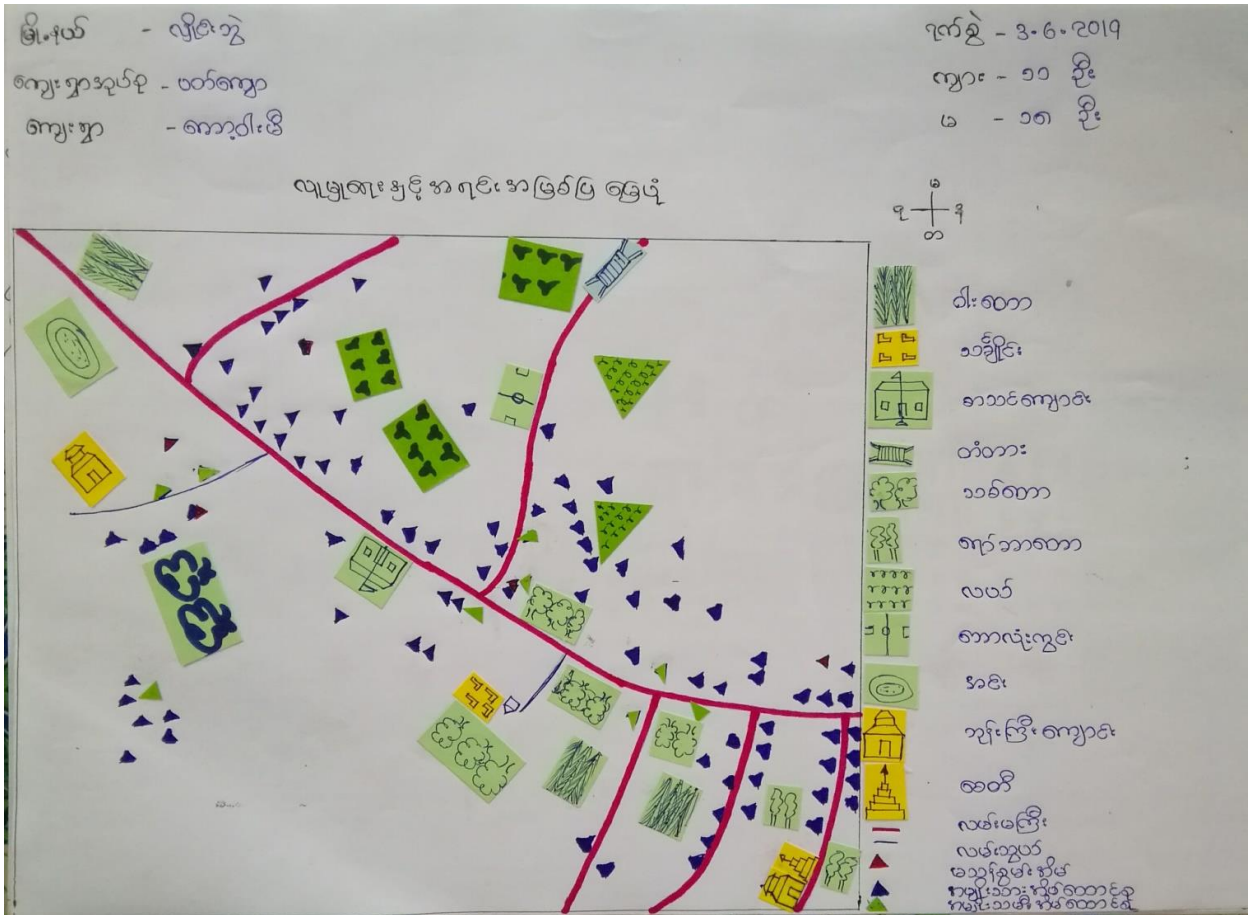

လျာမြှုပ်ရေးနှင့်အရင်းအမြစ်ပြုပြင်ဆည်းပူးခြင်းနှင့်စားနပ်ရိက္ခာ

- ၁ လပတ်လုပ်ငန်းနှင့်တက်သာလုပ်ငန်းဖြင့် အခက်အခဲအခက်ပေးပေးပေးကြောင်း ပြောကြားသည်။
- ၂ ဝင်ငွေနှင့် ပါးဖြိုးအလုပ်ကိုင်ခက်ခဲမှုနှင့် အလမ်းနည်း ပါးစောကြောင့် နိုင်ငံခြားထွက် အလုပ်လုပ်သူများ များကြသည်။
- ၃ ၂၀၁၉ မှာထောက်ပံ့ရေး ပြဿနာကြုံလာခဲ့သည်။
- ၄ လွန်ခဲ့သော (၅) နှစ်တာအတွင်း စောစောပေးပေးပြီး ဝေးလံသော ရာသီဥတုအနည်းနှင့် များစွာဖြင့် လာခဲ့ပါသည်။
- ၅ လွန်ခဲ့သော (၅) နှစ်ထက်လမ်းပန်းဆက်သွယ်ရေး အခက်အခဲများကြောင့် မြေယာတူးဖော်ခြင်း ဖြစ်သည်။
- ၆ တစ်နှစ်လုံး ဗဟိုဘဏ်ဘဏ်ကြည်ကို ကျယ်ပြန့်သည်။
- ၇ အဆင့်တိုးမြှင့်ခြင်းပဲ တစ်ခုတစ်ခုစီစီစဉ်ရေးဆွဲကြသည်။
- ၈ တိုးတက်မှု လိုက်နာသော အချက်များ-
 - လျှပ်စစ်ဓါတ်ရရှိမှု
 - ဤတွင်းလမ်းကောင်းလာမှု
 - ဆေးပေးဆေးရရှိမှု
 - ဆင်းရဲနွမ်းပါးစွာ ကျောင်းသားများ ဆက်လက်ပညာသင်ကြားခွင့် ရရှိမှု ထောက်ပံ့ပေးခြင်း
 - မြေယာနှင့် မြေလွှာကြောင့် တိုးမြှင့်ရေး
 - ဝင်ငွေတိုးလုပ်ငန်းများ ရရှိမှု (လက်မှတ်ပညာ၊ လက်ဝါးဖောက်၊ ပန်းဂုံ၊ ဆက်ချက်)
 - အစားအသုံးစွဲရရှိမှု (မြစ်ဖမ်းရေ)
 - မြေကြီးကျောင်း ရရှိလာမှု

၂။ ရာသီခွင်ပြပြကွန် (Seasonal Cleander)

မြန်မာ - လှိုင်စွာ
 ကျေးဇူးအပ်စွာ - ယာ်ကျော
 ကျေးဇူး - ကော့ဝါးဒီ

ရာသီခွင်ပြ ပြကွန်

ရက်စွဲ - 3.6.19
 ဂျား - ၀၀
 ၆ - ၁၅

အကြောင်းအရာ	ဝါပြန်	ကဆုန်	မုန်	မိုး	ဒါရောင်	စောက်လင်း	ခရီးအလင်း	မိုးခင်း	အောက်	မိုးခင်း	မုန်	ဝါပြန်
ရာသီခွင်												
လယ်												
မိုးကုပ်စား												
ပွဲစား												
ဝတ်စုံ အင်္ကျီ												
သဘာဝအေး အနံ့အရသာ												
အားလပ်ရက်												
စားကုသုံးစား												

ရာသီဥင်ပြပက္ခိန် ဆွေးနွေးခြင်းနှင့် ဆန်းစစ်ခြင်း

- ၁ ကျေးဇူးတင်စာစိက နာယကမ္ဘေးဝမ်းကြောင်း လုပ်ငန်းမှာ လယ်ယာပျက်ပျိုးရေး ဖြစ်သည်။
- ၂ အခြားဝေငွေလုပ်ငန်းများမှာ မွေးမြူရေးလုပ်ငန်းဖြစ်သည်။
- ၃ လယ်လုပ်ငန်းလုပ်ကိုင်သူ တစ်နှစ်ဝေငွေ (၁၅) သိန်းရရှိသည်။
- ၄ လယ်ယာထွက်ပေါင်းများကို ရောင်းချခြင်းမရှိပဲ တစ်နှစ်စာ ကိုကွာကွာ ကက်ဆိန်းသိမ်းထားရသည်။ လယ်လုပ်ကိုင်သော နိမ့်စောင်း (၇၀) ခုရှိသည်။
- ၅ ကျောက်လုပ်ငန်းလုပ်ကိုင်သော နိမ့်စောင်း (၂၀) ခုရှိသည်။
- ၆ တစ်နှစ်တာဝေငွေမှာ (၁၀) သိန်းရရှိသည်။
- ၇ မွေးမြူရေးလုပ်ကိုင်သော နိမ့်စောင်း (၅) ခုရှိသည်။
- ၈ တစ်နှစ်တာဝေငွေမှာ (၁၀) သိန်းရရှိသည်။
- ၉ နာယက ပါ လုပ်ငန်းများမှာ ဝေငွေလုံ့လဟာက ရုံသာရရှိကြသည်။
- ၁၀ နာရင်း နန်းကို ဖြစ်စေ၊ ရောင်းစီမံကိန်း မှု ရယူကြသည်။
- ၁၁ ကျောက်၊ ဇရံ၊ ဆားလုပ်ကိုင်သော နိမ့်စောင်း (၂၇) ခုရှိသည်။ တစ်နှစ်တာဝေငွေမှာ (၅) သိန်းဝေသည်။
- ၁၂ ဆွေးနွေးရာသီတွင် ထွက်ငွေများသည်။ မိုးရာ သိစွမ်းရရှိပြီး မြေထဲသို့ ဝေငွေ လုံ့လဟာက မှု မရှိပေ။ ဝေငွေလုံ့လဟာက မှုကို နိုင်ငံခြားသို့ ဝေငွေ ရောင်း၊ ကျောက်၊ နာလုပ်ဖြင့် ဖြေရှင်းနေရသည်။
- ၁၃ ကမ္ဘာ့သမိုင်းအထက်မွေး ဝမ်း ကြောင်း နာလုပ်မှာ ကောက်ခိုက်၊ ကောက်ရိတ်၊ မွေးမြူရေး နာလုပ်များ ဖြစ်သည်။ လယ်လုပ်ငန်းမှာ လုပ်ကိုင်သူတို့ တာ၎င်းပေမည် ကျက်သာ လုပ်ငန်းမှာ လုပ်ကိုင်သူတို့ မတော့ ညီကြပေ။
- ၁၄ သဘာဝဘေး ကြုံနိုင်စေရန်လျာ - ဝါဆို၊ ဝါခေါင်၊ တပေါင်း လာဘို့ ဖြစ်သည်။
- ၁၅ တန်ခူး၊ ဖြာသို၊ တပို့တွဲ၊ တပေါင်း လများတွင် အားလပ်ကြသည်။

၃။ ဥစ္စာနေကြွယ်ဝမှုပြဇယား (Wealth Ranking)

မြို့နယ် - ရွှေဘို
ကျေးရွာအုပ်စု - ယက်ကျော
ကျေးရွာ - ကော့ဝါးဖို

ရက်စွဲ - ၃-၆-၂၀၁၇
ကျား - ၁၁ ဦး
မ - ၀၇ ဦး

ဥစ္စာနေကြွယ်ဝမှုပြဇယား

အဆင့်	အရကြွယ်ဝမှုအရာ	ဒိဂစ်တယ်စာရင်းကိရိယာ	ကျပ်ငြိမ်းခြင်း
ပထမ	တိုက်အိမ်၊ ဒိဂစ်နီးကား၊ ကျောက်တင်ကား၊ ဆိုင်ကယ်၊ ချွေးရောင်း၊ ရော်ဘာ (၇၁ဧက၊ ကျွဲလယ် (၁၀)ဧက၊ နွား၊ ဆိတ်၊ သုံးဘီးကား၊ ဆိုလာ၊ စက်ရွာ၊ ယာ၊ ဝက်	၇	၆-၇၃
ဒုတိယ	ပျဉ်စာတင်ကား၊ လယ် (၅၁ဧက)၊ အရောင်းကယ်၊ ဆိုင်ကယ်၊ ရော်ဘာ (၆၁ဧက၊ နွား၊ ကျွဲ၊ ဆိတ်၊ ဝက်	၇၀	၆၇-၃၀
တတိယ	ဝါးအိမ်၊ စက်ဘီး၊ တစ်ပိုင်တစ်နှစ်ပွားမြူရှား၊ နူးအားကျောင်း	၂၇	၂၅-၉၆
	စုစုပေါင်း	၁၀၄	၁၀၀

ပစ္စည်းကြွယ်ဝမှု ဆွေးနွေးခြင်းနှင့် ဆန်းစစ်ခြင်း

- ၁ တတ်ယာအိမ်ထောင် (၂၅) ခုရှိပါသည်။
- ၂ တတ်ယာအိမ်ထောင်အဖြစ်ရေခြင်းများစွာစား၊ ကျွမ်းကျင်မှုဖြင့်သာ အသက်မွေးဝမ်းကြောင်း ပြုနေရသောကြောင့် အပိုထွက်မရှိခြင်း၊ ကဏ္ဍများ များခြင်း၊ အသက်ကြီး ချယ်အိုးရှိခြင်း / ဖြစ်ခြင်း၊ ကျန်းမာရေးပုံစံခြင်း၊ နာတာရှည်လျော့နည်းမှုရှိခြင်းနှင့် မသန်စွမ်းမှုများရှိနေခြင်းကြောင့်ဖြစ်သည်။
- ၃ အရပ်၊ အဖိုးမရှိသောကြောင့် လည်း တတ်ယာအိမ်ထောင်အဖြစ်ရေခြင်းဖြစ်သည်။
- ၄ အလုပ်အကိုင်အဖွဲ့အစည်းနည်းပါးခြင်းကြောင့်လည်း ပါဝင်သည်။
- ၅ အပိုထွက်မရှိအောင် ရာသီစာရွာစွာရှာဖွေ ချခြင်းလည်းလုပ်ရသည်။
- ၆ တတ်ယာအိမ်ထောင်မှထွက်ကဏ္ဍများသည် ပညာကိုဆုံးမခြင်း၊ ဝိုင်းအောင် သင်ကြားခြင်းဖြင့်မရကြပေ။
- ၇ အစီအစဉ်ရေးဆွဲရာတွင်မူပို၍ ပါဝင်လာရေးအားလပ်ချိန်များတွင် ပြုလုပ်ပြီး ရင်းနှီးငွေတင် ပြုလာသောလျှင်အသက်များနှင့် အခြေပြုချက်များကိုအစားထားစဉ်းစားပေးသင့်သည်။
- ၈ စီမံကိန်းတွင် ပူးပေါင်းပါဝင်လာရေးအလုပ်အကိုင်ဖော်စဉ်ပေးနိုင်သော လုပ်ငန်းများကို အားပေးလုပ်ဆောင်ခြင်းဖြင့် အလုပ်နှင့် လုပ်ငန်းခွင်ရှိပြီး ဆင်းရဲမြဲမြံ ရေပျာ့နည်းလာမည်ဖြစ်သည်။ (ရေမာ - လမ်း၊ အဆောက်အအုံ)
- ၉ ရေလုပ်ငန်းများ လုပ်ဆောင်ပေးခြင်းဖြင့် ရေခဲအိတ်ချိတ်သက်သာလာပြီး ပိုထွက်လာသောအချိန်များကိုအခြားကဏ္ဍများတွင် ပြုလုပ်ကမ်း ချနိုင်မည်ဖြစ်သည်။
- ၁၀ လျှပ်စစ်ဇီးလုပ်ငန်း လုပ်ဆောင်ပေးပါက လျှော့စီးပွားအပြင် အခြားကဏ္ဍများ၏ ဖွံ့ဖြိုးလာမည်ဖြစ်သည်။

၄။ ကျားမ ပင့်ကူအိမ်သုံးသပ်ခြင်း(Cob Web)

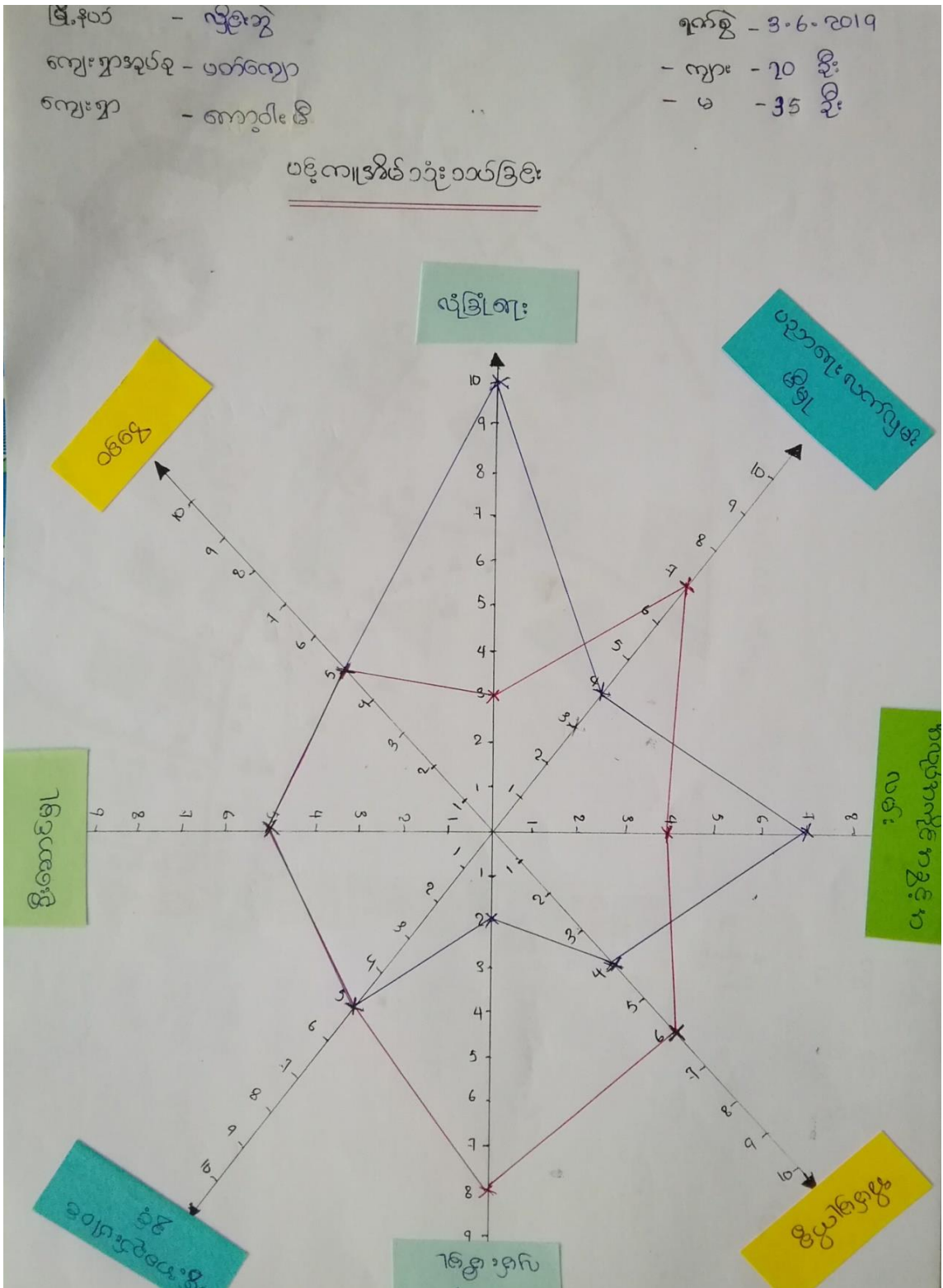

ပဋိကျအိမ်စားစားခြင်းနှင့်ဆန်းစစ်ခြင်း

- ၁ အမျိုးသမီးများအနေဖြင့် - လုံခြုံမြဲမြံ၊ အလုပ်ကလိုင်ကန့်ကွက်ပေးပို့တွင်အားနည်းမြဲရှိသည်။
- ၂ အမျိုးသားများသည်လုံခြုံမြဲမြံ၊ အလုပ်ကလိုင်ကန့်ကွက်ပေးပို့တွင်အားကောင်းလျက်ရှိသည်။
- ၃ ပညာရေးလက်လှမ်းမီမြဲ၊ နိမိတ်ကိစ္စ၊ ကျန်းမာရေးလက်လှမ်းမီမြဲအရာတွင် အနည်းငယ်အားနည်းနေလျက်ရှိသည်။ (အမျိုးသားများ)
- ၄ အမျိုးသမီးများ အလုပ်ကလိုင်ကန့်ကွက်ပေးပို့အားနည်းနေခြင်းမှာ နိမိတ်ကိစ္စနှင့်အချိန်ကုန်ရတာကြောင့်ဖြစ်သည်။ ဗဟုသုတအားနည်းခြင်း၊ အတွေ့အကြုံအားနည်းရာမှ အပြစ်မရှိမဆိုရတာကြောင့်အားနည်းခြင်းဖြစ်သည်။
- ၅ အမျိုးသမီးများအားနည်းမြဲအောက်တစ်ခုဖြစ်တာလုံခြုံမြဲမြံ ခံနေခြင်းမှာ အာရုံစိုက်ပုံစံစဉ်းပုံကြောင့်ဖြစ်သည်။
- ၆ အမျိုးသမီးများကို လက်တွဲခေါ်ဆောင်ခြင်းဖြင့်ပုံစံကျသီလေးမည်။
- ၇ အမျိုးသမီးများအမျိုးသားများနှင့်တန်းတူအရာရရှိ၊ တန်းတူလုပ်ဆောင်နိုင်ရန် တန်းတူခွင့်ရသည် ဖြင့် လာရောက် အမျိုးသားများအနေဖြင့် တာဝန်ခွဲယူလေးသင့်ပါသည်။ (ဥပမာ - နိမိတ်ကိစ္စ)

၅။ အရင်းအမြစ်အသုံးချမှုပုံစံပြဇယား (Asset Mapping)

မြို့နယ် - လွိုင်စွဲ
 ကျေးရွာအုပ်စု - ယက်ကျော
 ကျေးရွာ - ကော့ဝါးဒီ

ရက်စွဲ - ၃.၆.၂၀၁၄
 ကျား - ၅၁ ဦး
 မ - ၁၇ ဦး

ဒေသခံအခြေစိုက်ရေးအဖွဲ့

Group 1 (Male)	Group 2 (Mixed)	Group 3 (Mixed)
စောလုံးကွင်း	စက်ချယ်	လမ်း
လက်သမား	ဓမ္မာစာပိုဒ်	ခန်းကြီးကျောင်း
ပိုင်ကျော်ခြင်း	ဒီပဲခေါင်	ကျောင်း
သိုးတီး		လယ်
စက်ပြေ		တံတား
		ဒီပဲ
		ယာခင်း
		ဆိုဇကယ်
		ကား
		ရေကန်
		ရေကန်
		ဒေသ
		ကျေးရွာ၊ ဝက်

မြို့နယ် - လှိုင်ဘွဲ့
ကျေးရွာအုပ်စု - ယက်ကျော
ကျေးရွာ - ကော့ဂါးဖို

ရက်စွဲ - 3.6.2019
ကျား - ၁၁ ဦး
မ - ၁၇ ဦး

ဒေသလုံး အခြေခံသုံးစွဲမှုပုံစံ



- လက်ဘမား
- စက်ပြေ
- ကား
- ဘောလုံးကွင်း
- ဆိုးဘိုး
- ပိုင်ကျော်ခြံစို

- ခိတ်မြူကိစ္စ
- စက်ချယ်
- ချေးစရာပေး

- လမ်း
- လဝ်
- ရေတူး
- ခိတ်
- ကျွဲ၊ နွား၊ ဝက်
- ဆန်ကြီးကျောင်း
- ရက်ဘာခြံ
- ဒေသ
- ကျောင်း
- ပတာခင်း
- စာတား
- ဆိုင်ကယ်

၆။ အဖွဲ့အစည်းချိတ်ဆက်မှုပြပုံ (Veen Diagram)

မြို့နယ် - လှိုင်ဘွဲ့
 ကျေးရွာအုပ်စု - ယော်ကျော
 ကျေးရွာ - ကော့ဝါးမိ

ရက်စွဲ - 3-6-2019
 ကျား - ၁၀ ဦး
 မ - ၁၈ ဦး

ကျေးရွာနှင့် ချိတ်ဆက်နေသော စာဖွဲ့အစည်းများ

စဉ်	ကျေးရွာအုပ်စုအဖွဲ့အစည်းများ	စဉ်	ကျေးရွာပြင်ပအဖွဲ့အစည်းများ
၁	ရာအိမ်များ	၁	ကျေးမာစားဌာန
၂	စာပေ	၂	မြို့နယ်ယောကျ်ား
၃	လယ်အဖွဲ့	၃	UNDP
၄	ဆိုးသန့်ရေး	၄	save the
၅	ဆွေကလေး	၅	ခြံခမ်းကျွတ်
၆	ကျားကျော်မိ	၆	လူ့အဖွဲ့အစည်း
၇	လှိုင်စာပေ	၇	ဆုတ်ချက်စာပေ
၈	ကျေးရွာအဖွဲ့	၈	EPC
		၉	ရဲအဖွဲ့
		၁၀	ကျေးလက်

မြို့နယ် - လွိုင်ဘွဲ့
ကျေးရွာအုပ်စု - ပတ်ကျော
ကျေးရွာ - ကော့ဝါးမီ

ရက်စွဲ - 3-6-2019
ကျား - ၁၀ ဦး
မ - ၁၈ ဦး

အဖွဲ့အစည်း ချိတ်ဆက် မြှုပ်နှံ

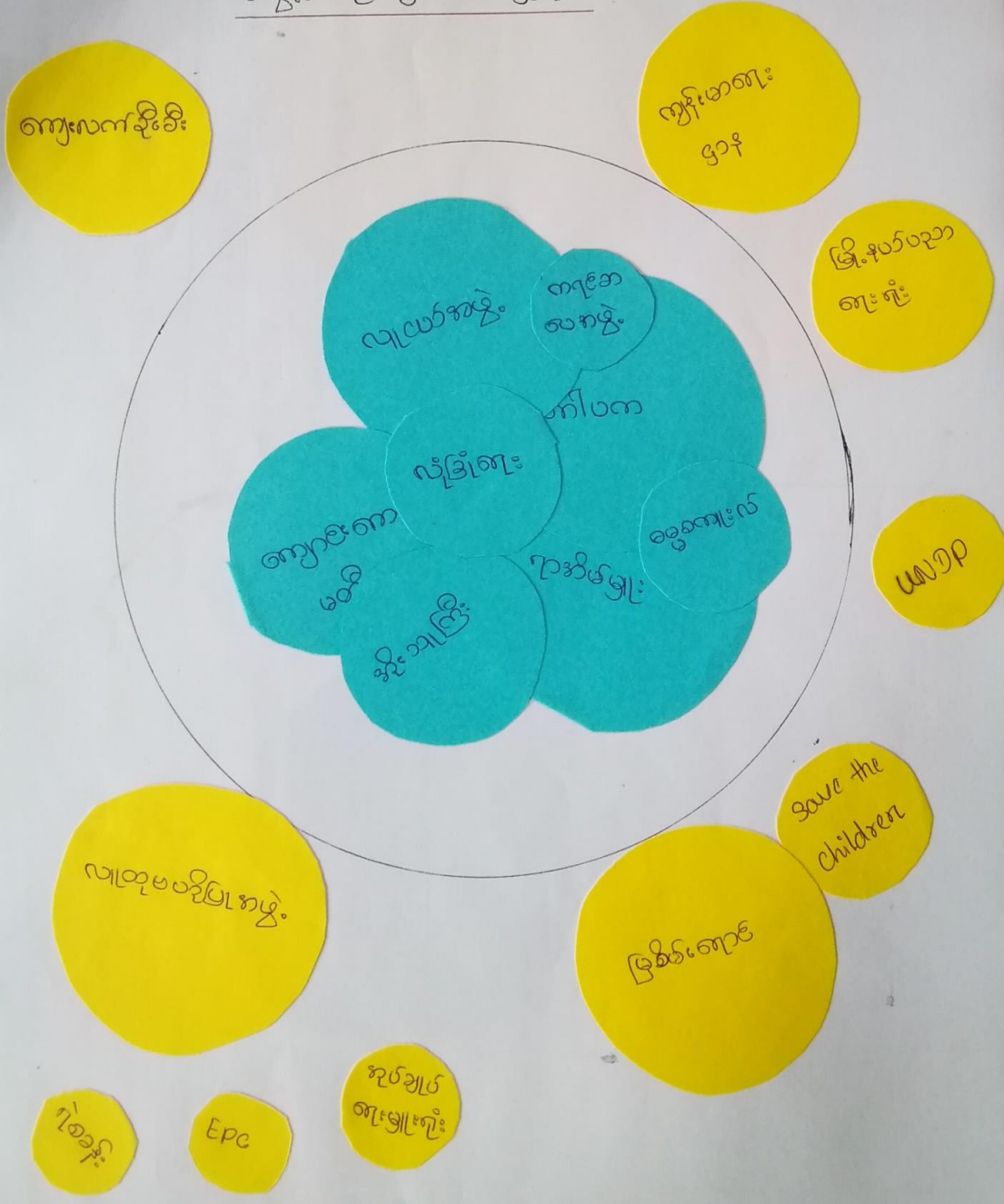

၇။ ကော်မတီဝင်များရွေးချယ်ခြင်းနှင့် ကျေးရွာဖွံ့ဖြိုးရေးအစီအစဉ် ဆောင်ရွက်မှုမှတ်တမ်း



၈။ ကျေးရွာအချက်အလက်များ (PC 1)

ပုံစံ - ၈ - ၁ ကျေးရွာအခြေခံအချက်အလက်များ (Form PC 1)

လမ်းညွှန်ချက်။ ကျေးရွာတစ်ရွာသို့ ပထမဆုံးမိတ်ဆက်ခရီးသွားရောက်သောအခါ လူထုစည်းရုံးရေးမှူးသည် ကျေးရွာခေါင်းဆောင်များအားကျေးရွာအချက်အလက်များကိုမေတ္တာရပ်ခံ၍တောင်းခံရသည်။ ဤအချက်အ လက်များကိုစီမံကိန်းမိတ်ဆက်အစည်းဝေးမတိုင်မီတောင်းခံရမည်။ စီမံကိန်းမိတ်ဆက်အစည်းဝေးတွင် လူထုစည်းရုံးရေးမှူးသည် ဤအချက်အလက်များအား စစ်ဆေးပြီး မှန်ကန်အောင်ပြုလုပ်ရမည်။ ပြီးနောက်တွင် လူထုစည်းရုံးရေးမှူးမှ သတင်းအချက်အလက်ထဲသို့ Tablets မှ တဆင့် ဖြည့်သွင်းရမည်။		
ကျေးရွာခေါင်းဆောင် အမည် ဦးကျော်ငြိမ်း	ကျေးရွာခေါင်းဆောင်၏ ဖုန်းနံပါတ်	လူထုစည်းရုံးရေးမှူး၏အမည် နန်းသိန်းသန်း
ပြည်နယ်/တိုင်းဒေသကြီး ကရင်	မြို့နယ် လှိုင်စွဲ	ကျေးရွာအုပ်စု ပတ်ကျော
ကျေးရွာ ကျောဝါး		မြို့နယ် လှိုင်စွဲ

က။ လူဦးရေ

လူမျိုးစု	အိမ်ထောင်စုအရေအတွက်	ကိုးကွယ်သည့်ဘာသာ	အိမ်ထောင်စုအရေအတွက်
လူမျိုးစု (၁) ကရင်	104	ဘာသာ(၁) ဗုဒ္ဓ	104
လူမျိုးစု (၂) -----		ဘာသာ(၂) -----	
လူမျိုးစု (၃) -----		ဘာသာ(၃) -----	
လူမျိုးစုရော -----		ဘာသာရော -----	
အခြား			
	အရေအတွက်		
မသန်စွမ်းသူများ	5		
သက်ကြီးရွယ်အိုများ (၆၅ နှစ် နှင့် အထက်)	29		
စစ်ဘေးရှောင်			

	အမျိုးသား(အရေအတွက်)	အမျိုးသမီး(အရေအတွက်)	စုစုပေါင်းအရေအတွက်
လူဦးရေ			
လူမျိုးစု (၁)--- ကချင် ---	335	352	687
လူမျိုးစု (၂)-----			
လူမျိုးစု (၃)-----			
အခြား			
ဒိပ်စောင်ဦးစီး	၄၃	၁၁	၅၄

(ခ)အခြေခံအဆောက်အအုံ အသုံးအဆောင်များ

စာသင်ကျောင်း	အမှတ် ခြံပိ	ကျန်းမာရေး	အမှတ် ခပ်ပိ	ဘာသာရေးအဆောက် အအုံများ	အမှတ် ခြံပိ
အထက်တန်းကျောင်း	<input type="checkbox"/>	ဆေးရုံ	<input type="checkbox"/>	စေတီ	<input type="checkbox"/>
အလယ်တန်းကျောင်း	<input type="checkbox"/>	ကျန်းမာရေးဌာန	<input type="checkbox"/>	ဘုန်းကြီးကျောင်း	<input checked="" type="checkbox"/>
မူလတန်းကျောင်း	<input checked="" type="checkbox"/>	ကျန်းမာရေးဌာနခွဲ	<input type="checkbox"/>	ဟိန္ဒူဘုရားကျောင်း	<input type="checkbox"/>
မူကြိုကျောင်း	<input type="checkbox"/>	ဆေးပေးခန်း	<input type="checkbox"/>	ခရစ်ယာန်ကျောင်း	<input type="checkbox"/>
အခြား	<input type="checkbox"/>	အခြား	<input type="checkbox"/>	ဗလီ	<input type="checkbox"/>
				အခြား	<input type="checkbox"/>
မှတ်ချက်		မှတ်ချက်		မှတ်ချက်	

(ဂ) ကျွမ်းကျင်သူများမှတ်တမ်း (ကျေးရွာတွင်နေထိုင်သော သို့မဟုတ် တခြားရွာမှလာရောက်သောကျွမ်းကျင်သူများ)

(၁) စာသင်ကျောင်း			(၂) ကျန်းမာရေး			(၃) လက်မှုပညာရှင်		
	ရွာတွင်နေထိုင်သူ	အခြားရွာမှလာသူ		ရွာတွင်နေထိုင်သူ	အခြားရွာမှလာသူ		ရွာတွင်နေထိုင်သူ	အခြား
မူလတန်းပြဆရာ/မ	<input checked="" type="checkbox"/>	<input checked="" type="checkbox"/>	ဆရာဝန်	<input type="checkbox"/>	<input type="checkbox"/>	လက်သမား	<input checked="" type="checkbox"/>	<input checked="" type="checkbox"/>
အထက်တန်းပြဆရာ/မ	<input type="checkbox"/>	<input type="checkbox"/>	လက်ထောက်ကျန်းမာရေးမှူး	<input type="checkbox"/>	<input type="checkbox"/>	ပန်းရံ	<input type="checkbox"/>	<input checked="" type="checkbox"/>
အလယ်တန်းပြဆရာ/မ	<input type="checkbox"/>	<input type="checkbox"/>	အမျိုးသမီးကျန်းမာရေးဆရာမ	<input type="checkbox"/>	<input type="checkbox"/>	လျှပ်စစ်ကျွမ်းကျင်ပီးသမား	<input type="checkbox"/>	
မူကြိုဆရာ/မ	<input type="checkbox"/>	<input type="checkbox"/>	သားဖွားဆရာမ	<input type="checkbox"/>	<input type="checkbox"/>	ရေပိုက်သွယ်သူ	<input type="checkbox"/>	
အခြား	<input type="checkbox"/>	<input type="checkbox"/>	ပြည်သူ့ကျန်းမာရေးလုပ်သား	<input checked="" type="checkbox"/>	<input type="checkbox"/>	စက်ပြင်ဆရာ	<input type="checkbox"/>	
မှတ်ချက်			မှတ်ချက်			မှတ်ချက်		

(ဃ) ကျေးရွာသို့ ရောက်ရှိနိုင်သည့်လမ်းအခြေအနေ / ကျေးရွာတစ်ရွာသည် ၎င်း၏ကျေးရွာအုပ်စုနှင့် ဆက်သွယ်ထားသောလမ်းအခြေအနေ (အောက်ပါတို့ကိုဝိုင်းပါ)

ကျောက်ကြမ်းလမ်း

ကတ္တရာလမ်း

ကွန်ကရစ်လမ်း

မော်တော်ဆိုင်ကယ်လမ်း

ကျောက်ခင်းလမ်း

မြေသားလမ်း

လူသွားလမ်း

အခြား _____

(င) ကျေးရွာဖွံ့ဖြိုးမှုစီမံချက်

ဝိုင်းပါ

(၁) လူထုဗဟိုပြုစီမံကိန်းမစတင်မီ ဤကျေးရွာတွင်ကျေးရွာဖွံ့ဖြိုးမှု

ရှိပါသည်/မရှိပါ/မသိပါ

စီမံချက်ရှိခဲ့ပါသလား?

(၂) ရှိခဲ့ပါလျှင် ဤစီမံချက်ကို မည်သည့် ရက်တွင်ပြင်ဆင်ခဲ့ပါသနည်း?

နှစ်--2015/မသိပါ

(၃) ဤစီမံချက်ကို မြို့နယ်မှအတည်ပြုခဲ့ပါသလား?

ပြုခဲ့ပါသည်/မပြုခဲ့ပါ /မသိပါ

(စ) ခရီးအကွာအဝေး

(၁) ဤကျေးရွာ၏ပဟိုမှ ၎င်းကျေးရွာအုပ်စု၏ပဟိုအထိခရီးမိုင်မည်မျှကွာဝေးသနည်း? မိုင် ၇ / မသိပါ

(၂) ဤကျေးရွာမှ ၎င်းကျေးရွာအုပ်စုပဟိုအထိသွားလာရာတွင်ကြာမြင့်သည့်အချိန်၊

ခြောက်သွေ့ရာသီတွင်ကြာချိန် ၂၀ ----- ထော်လာဂျီ/မော်တော်ဆိုင်ကယ်/ခြေလျင်/လား/မော်တော်ဘုတ်/
အခြား -----

မိုးရာသီတွင်ကြာချိန် ၃၀ ----- ထော်လာဂျီ/မော်တော်ဆိုင်ကယ်/ခြေလျင်/လား/မော်တော်ဘုတ်/
အခြား -----

(ဆ) ပတ်ဝန်းကျင်ဆိုင်ရာသဘာဝဘေးအန္တရာယ်

ဤကျေးရွာတွင်ရေကြီးခြင်းကဲ့သို့ သဘာဝဘေးအန္တရာယ်ကျရောက်ဖူးခြင်း ရှိပါသလား။

မရှိပါ ရှိပါသည် ရှိလျှင်ဖော်ပြပါ-----

(ဇ) ကျေးရွာတွင် ဖွဲ့စည်းထားသော အဖွဲ့အစည်းများ

လူထုပဟိုပြုစီမံကိန်းမတိုင်မီ ဤကျေးရွာတွင် ကျေးရွာဖွံ့ဖြိုးရေးအတွက် အစိုးရ(သို့)ရွာသားများကိုယ်တိုင်(သို့) စီမံကိန်းတစ်ခုခုမှ ဖွဲ့စည်းထားသည့် အဖွဲ့အစည်းများရှိပါသလား။

(၁) UATP -----

(၂) မြေစိုက်ရေးအဖွဲ့ -----

(ဈ) အထွေထွေအုပ်ချုပ်ရေး ဦးစီးဌာန (GAD) မှ မှတ်တမ်းတင်ထားခြင်း

ဤကျေးရွာသည် အထွေထွေအုပ်ချုပ်ရေး ဦးစီးဌာန (GAD) မှ မှတ်တမ်းတင်ထားမှု ရှိပါသလား။

မရှိပါ ရှိပါသည်

ကျေးရွာခေါင်းဆောင်

အမည် ဦးကျော်ငြိမ်း

လက်မှတ် [Signature] နေ့စွဲ ၂၀၁၉.၅.၂၄

လူထုစည်းရုံးရေးမှူး

အမည် နုနုသက်သက်

လက်မှတ် [Signature] နေ့စွဲ ၂၀၁၉.၅.၂၄

၉။ စီမံကိန်းစက်ဝန်းအချိန်ဇယား(PC 2)

ပုံစံ - ၈-၂ - စီမံကိန်းစက်ဝန်းအချိန်ဇယား (PC 2)

လမ်းညွှန်ချက်၊ သက်ဆိုင်ရာလူထုစည်းရုံးရေးမှူး/လက်ထောက်နည်းပညာမှူးများမှ ကျေးရွာအုပ်စုအတွက် ဤပုံစံကိုဖြည့်သွင်းရမည်။		စီမံကိန်းစက်ဝန်းအဆင့်တစ်ခုစီပြီးစီးတိုင်းကျေးရွာနှင့် ကျေးရွာအုပ်စု	
စည်းရုံးရေးမှူး/လက်ထောက်နည်းပညာရေးမှူးဝန်ထမ်း အမည် - နန်းသုခ သန်း			
နေ့စွဲ	3-6-2019	စက်ဝန်းအားအမှတ်ခြစ်ပါ <input type="checkbox"/> စက်ဝန်း(၁) <input checked="" type="checkbox"/> စက်ဝန်း(၂) <input type="checkbox"/> စက်ဝန်း(၃) <input type="checkbox"/> စက်ဝန်း(၄)	
ပြည်နယ်/တိုင်း	ကရင်	မြို့နယ်	လှိုင်ဘွဲ့
ကျေးရွာအုပ်စု	ဟင်္ကျာ	ကျေးရွာ	ကော့ပေါ့

စီမံကိန်းဆောင်ရွက်မှုအဆင့်များ	နေ့စွဲ		အစည်းအဝေးတွင်တက်ရောက်သူအရေအတွက်						
	စတင်သည့် နေ့	ပြီးဆုံးသည့် နေ့	အမျိုးသား အရေ အတွက်	အမျိုးသမီး အရေ အတွက်	အိမ်ထောင်စုအရေ အတွက်	လူမျိုးစုတက်ရောက်သူ အရေအတွက် နှင့် လူမျိုးစုအမည်	အိမ်ထောင်စုပေါင်း	အိမ်ထောင်စု %	
၁။ ကျေးရွာစီမံကိန်း မိတ်ဆက်အစည်းအဝေး	3-6-19	3-6-19	၂၁	၃၅	၅၆	ကရင် ၁၂၆	၁၀၄	၅၃.၈၅	
၂။ ကျေးရွာဖွံ့ဖြိုးရေး စီမံချက်ရေးဆွဲခြင်း အစည်းအဝေး	3-6-19	3-6-19	၂၁	၃၅	၅၆	ကရင် ၁၂၆	၁၀၄	၅၃.၈၅	
၃။ ကျေးရွာအုပ်စု လုပ်ငန်းဆုံးဖြတ်ချက်ချသည့်အစည်းအဝေး	5-7-19	5-7-19	၃၃	၃၅	၅၈	ကရင် ၁၅၁ ဗမာ ၁၆ မျိုးစုံ ၆			
၄။ မြို့နယ်အဆင့်စီမံကိန်းရေးဆွဲရေးနှင့်အကောင်အထည်ဖော်ရေးကော်မတီ၏			မလို	မလို	မလို	မလို			

၁၀။ ကျေးရွာဖွံ့ဖြိုးရေးဦးစားပေးအစီအစဉ် (PC 3)

ပုံစံ - ၀-၃ ကျေးရွာဖွံ့ဖြိုးရေး ဦးစားပေးအစီအစဉ် (Form PC 3)

လမ်းညွှန်မှုကော်မတီအဖွဲ့အစည်း		အဆင့်(၃)ကျေးရွာဖွံ့ဖြိုးရေးအစည်းအဝေးဦးဆုံးသောအခါ ကျေးရွာစီမံကိန်းအထောက်အကူပြု ကော်မတီသည် လူထုစည်းရုံးရေးမှူးအကူအညီဖြင့် ဤပုံစံကိုပြည့်စုံအောင် ဖြည့်သွင်းရမည်။	
လူထုစည်းရုံးရေးမှူး/ဝန်ထမ်း အမည် <u>နှင်း ၇၁၆ သန်း</u>			
နေ့စွဲ <u>၅.၆.၂၀၁၇</u>		စက်ဝန်းအား အမှတ်ခြစ်ပါ (✓) <input type="checkbox"/> စက်ဝန်း(၁) <input type="checkbox"/> ၁/စက်ဝန်း(၂) <input type="checkbox"/> စက်ဝန်း(၃) <input type="checkbox"/> စက်ဝန်း(၄) <input type="checkbox"/>	
ပြည်နယ်/တိုင်း <u>ကရင်</u>	မြို့နယ် <u>ပျဉ်းကျွန်း</u>	ကျေးရွာအုပ်စု <u>ဟင်္သာကျာ</u>	ကျေးရွာကျေးရွာဝါး <u>၆</u>

က။ အခက်အခဲအတားအဆီးများအားဆွေးနွေးခြင်း - ယခုလက်ရှိအခြေအနေတွင်ကျေးရွာဖွံ့ဖြိုးတိုးတက်ရေးအတွက် အဓိကအခက်အခဲအတားအဆီးများသည် မည်သည်များဖြစ်ပါသနည်း။ (အမျိုးသား/သမီး အနည်းဆုံးအခက်အခဲ ၅ ခုစီဖော်ပြပါ)

အုပ်စုဖွဲ့ ဆွေးနွေးမှုများမှ တင်ပြသောအခက်အခဲအတားအဆီးများ	
(၁)	မိုးရာသီတွင် ရွာတွင်း လမ်းမကောင်းသောကြောင့် စားနပ်ရိက္ခာရောက် မရခြင်း <input type="checkbox"/> ကျား <input type="checkbox"/> မ <input checked="" type="checkbox"/> ကျား+မ
(၂)	မူလတန်းကျောထိ နိုင်ငံရေး မြို့မရှိသောကြောင့် အသင့်ကြား ပာတွင်းကဆက် စာပို့ခြင်း <input type="checkbox"/> ကျား <input type="checkbox"/> မ <input checked="" type="checkbox"/> ကျား+မ
(၃)	မူလတန်းကျောထိ မရှိသောကြောင့် ကလေး ယောကျ်ား ပညာရေး နှိမ်ပါးခြင်း <input type="checkbox"/> ကျား <input checked="" type="checkbox"/> မ <input type="checkbox"/> ကျား+မ
(၄)	လျှပ်စစ်မီးမရှိသောကြောင့် လျှပ်စီးပို့ဆောင်ရေး နှိမ်ပါးနေခြင်း <input type="checkbox"/> ကျား <input type="checkbox"/> မ <input checked="" type="checkbox"/> ကျား+မ
(၅)	မိုးရာသီတွင် ရွာအုပ်စုလမ်းမကောင်းသောကြောင့် စားနပ်ရိက္ခာရောက် မရခြင်း <input checked="" type="checkbox"/> ကျား <input checked="" type="checkbox"/> မ <input type="checkbox"/> ကျား+မ

ခ။ မျှော်မှန်းခြင်း- နောင်လာမည့် (၅)နှစ် အတွင်း ကျေးရွာဖွံ့ဖြိုးရေး မျှော်မှန်းလျာထားချက်များအား တင်ပြပါ။

အုပ်စုဖွဲ့ ဆွေးနွေးမှုများမှ တင်ပြသောအခက်အခဲအတားအဆီးများ	
(၁)	ရွာတွင်း လမ်းကောင်း မှန်လာပါက စားနပ်ရိက္ခာရောက် မရခြင်း <input type="checkbox"/> ကျား <input type="checkbox"/> မ <input checked="" type="checkbox"/> ကျား+မ
(၂)	မူလတန်းကျောထိ ကောင်းလာပါက ကလေး ယောကျ်ား ပညာရေး နှိမ်ပါးခြင်း <input type="checkbox"/> ကျား <input type="checkbox"/> မ <input checked="" type="checkbox"/> ကျား+မ
(၃)	မူလတန်းကျောထိ မရှိလာပါက ကလေး ယောကျ်ား ပညာရေး နှိမ်ပါးခြင်း <input type="checkbox"/> ကျား <input checked="" type="checkbox"/> မ <input type="checkbox"/> ကျား+မ
(၄)	လျှပ်စစ်မီးမရှိလာပါက လျှပ်စီးပို့ဆောင်ရေး နှိမ်ပါးခြင်း <input type="checkbox"/> ကျား <input type="checkbox"/> မ <input checked="" type="checkbox"/> ကျား+မ
(၅)	ရွာအုပ်စုလမ်းမကောင်းသောကြောင့် စားနပ်ရိက္ခာရောက် မရခြင်း <input type="checkbox"/> ကျား <input checked="" type="checkbox"/> မ <input type="checkbox"/> ကျား+မ

အခက်အခဲများ

၁	သား၊ ခွမ်း၊ ကလေးများ ကုသမှုခံယူနိုင် မှုမရှိခြင်း	၂၅	အမျိုးသမီး
၂	အလုပ်အကိုင်ရှာပါးခြင်းကြောင့် ဖိစီးမှုခံစား ထိခိုက်ခြင်းအခက်အခဲရှိခြင်း။	၂၅	အမျိုးသမီး
၃			
၄			
၅			
၆			
၇			
၈			
၉			
၁၀			

ရွှေ့ဖွားချက်များ

၁	သား၊ ခွမ်း၊ ကလေးများ ကုသမှုခံယူလာနိုင်ပါက သူတို့အနာဂတ်ပိုမိုပျံ့ပွားလာမည်။	၂၅	အမျိုးသမီး
၂	အသက်မွေးဝမ်းကြောင်း ပညာတတ်မြောက် စာပါက အလုပ်အကိုင်အခွင့်အလမ်း ရရှိလာမည်။	၂၅	အမျိုးသမီး
၃			
၄			
၅			
၆			
၇			
၈			
၉			
၁၀			

၁၁။ အစည်းဝေးမှတ်တမ်းများ

အစည်းအဝေးမှတ်တမ်း

ကျေးရွာအမည် - ကေါ.ဝါ.ဖီ

အချိန်/နေ့ရက်- ၃-၆-၂၀၁၉. ၁၁:၀၀ AM.

ကျေးရွာအုပ်စုအမည်- ဟီဖ်ကျော

နေရာ ဦးကျော်လွင်ရွာနယ်

အစည်းအဝေးပြုလုပ်ခြင်းအကြောင်းအရာ . သို့မဟုတ်အကြောင်းအရာ.....

ဆွေးနွေးချက်နှင့် ဆုံးဖြတ်ချက်

ပထမဦးစွာ ၃၀-၁၁-၂၀၁၈ ကာကွယ်ရေးဦးစီးဌာနမှ ပါသည့် သတ်မှတ်ဦးစီးဌာနဖြင့် ဖိနှိပ်ကျေးရွာခေါင်းဆောင် ကျေးရွာဦးစီးဌာန ဖြင့် ဝယ် ခဲ့ကြပါသည်။ ထို့နောက် လူထုစုစည်းရေး မြား မြား ကစားစဉ်က စတင် ရှည်ရှည်လျှောက်ကြားပြီး ပေးခဲ့ပါသည်။ ဝန်ထမ်းများ မှ ကစားစဉ်က စတင် ရှည်ရှည်လျှောက်ကြားပြီး ပေးခဲ့ပါသည်။

အစီအစဉ်အရ စုစည်းရေး မြားကို ဝယ်ဆွဲပြီး ကစားစဉ်က စတင် ကြားကြားခဲ့ကြပါသည်။ ထို့နောက် စီမံကိန်းအကြောင်း ဖြစ်လာသည်တိုင် ပြောဆို ဆွေးနွေးခဲ့ကြပါသည်။ ဆက်လက်ပြီး လူထု စုစည်းရေး လုပ်ငန်း မြားကား ဖြစ်လာသည့် သုံးသပ်ဆွေးနွေး မြားဖြင့် လုပ် ခဲ့ကြပါသည်။

ကိစ္စရပ်က ကျန်ရှိနေသည့် အကြောင်းအရာ၊ လုပ်ငန်းစဉ်များကို ကျွန်ုပ်တို့ ဖြစ်လာသည့် သုံးသပ်ဆွေးနွေးခဲ့ကြပါသည်။ ဆက်လက်လုပ်ငန်း စဉ်က ကျွန်ုပ်တို့ ပေးစနစ်ဖြင့် ဆွေးနွေးခဲ့ကြပါသည်။ ထို့နောက် ကျေးရွာ ဝယ် ခဲ့ပြီး ပေးခဲ့ ကြပါသည်။ ဆက်လက်ပြီး ကာကွယ်ရေးဦးစီးဌာနမှ ဖြစ်ခဲ့ကြပါသည်။



ကိစ္စခွဲစိတ်မှုများ ပြုလုပ်ပေးရန်နှင့် ဝင်ရောက်မှုများ အား ဖြစ်လာစေရန်
တည်ငြိမ်ရေး ချုပ်ခွဲခြားခြင်းများ ပြုလုပ်သည်။ ထို့အပြင် တာဝန်ဝတ္တရားများ ပြည့်စုံစွာ
ပြုလုပ် ဆောင်ရွက် ပေးရန် ဖြစ်ကြပါသည်။

ထို့အပြင် ကျေးဇူးတင်စာများ ပြုလုပ်ပေးရန်နှင့် ဝင်ရောက်မှုများ
ကြီးကြပ်စောင့်ရှောက်မှုကို ပိုမိုလျက်စေရန် ဖြစ်ကြပါသည်။ ထို့အပြင် ကျေးဇူးတင်စာများ
မှ ၂၀၀, ၀၀-၂ ဖောင်များ ဖြစ်ပေါ်စေရန် ဖြစ်ကြပါသည်။

လုပ်ငန်းခွဲများကို ပြုလုပ်ပေးရန်နှင့် အားပေးပါက အဆင်ပြေစေရန် ချုပ်
ခွဲခြားခြင်းများ ပြုလုပ်ပေးရန်နှင့် ဝင်ရောက်မှုများ ပြုလုပ်ပေးရန်
စောင့်ရှောက်မှုများ ပြုလုပ်ပေးရန် ဖြစ်ကြပါသည်။

မှတ်တမ်းပြုသူ - အမည် - နန်းသန်းသန်း လက်မှတ် - 

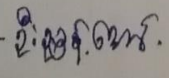
နေ့ရက် - 3.6.2019

အတည်ပြုသူ - အမည် -  လက်မှတ် - 

နေ့ရက် - 3.6.2019.

၁၂။ ကဏ္ဍအလိုက်ဦးစားပေးဖွံ့ဖြိုးရေးလုပ်ငန်းစဉ်များ

ကဏ္ဍအလိုက်ဦးစားပေးလုပ်ငန်းစဉ်များ

ဇယား - ၁

လုပ်ငန်းစဉ်	ဦးစားပေးသည့်	လုပ်ငန်းအမျိုးအစား	အဆိုပြုသူ			စတင်ချုပ်ကိုင်မှုနှစ်	စတင်ချုပ်ကိုင်မှုအမျိုးအစား	အခြေအနေ
			အမျိုးအစား	မ	အခြား			
အခြေခံအဆောက်အအုံ (လမ်း၊ တံတား၊ ရေပေးစနစ်၊ ဖြူစနစ်၊ ရေပေးစနစ်)	၁	ရွာတွင်းကျောက်ချောင်းလမ်း ခင်းခြင်း			၂	၂၀၁၉	လူထုဆိုင်ခန့်မှန်း	
	၂	ရေသွေးကျေးကျောင်း ဖိစွာချွတ်ဆေးရေး ခင်းခြင်း		၂		၂၀၂၀	DRD	
	၃	လျှပ်စစ်ဖိတ်ဆွတ်တန်း ခင်းခြင်း			၂	၂၀၂၀	EPC	
လူမှုဝန်ထမ်း (ယာဉ်၊ လမ်း၊ ဖြူစနစ်၊ ရေပေးစနစ်) အားဖြည့်ဆည်းပေးခြင်း	၁	မူလကျေးကျောင်းအားလုံး ဆောက်လုပ်ခြင်း			၂	၂၀၂၀	ပညာရေး	
	၂	အေးလေးအိုးဆောက်လုပ်ခြင်း		၂		၂၀၂၁	ကျန်းမာရေး	
	၃	မူလကျေးကျောင်းအားလုံး ဆောက်လုပ်ခြင်း		၂		၂၀၂၁	ပညာရေး	
အထက်ဖွဲ့စည်းရေး	၁	လမ်းမ ၁၀၀ ပေ ခင်းခြင်း	၂			၂၀၂၀	DRD	
	၂	ကန်တိုင်း ဖွဲ့စည်းခြင်း		၂		၂၀၂၁	ကျန်းမာရေး	
အခြားအဖွဲ့အစည်း (၄၀၀ ပေ ခင်းခြင်း၊ ရေပေးစနစ်၊ ဖြူစနစ်၊ ရေပေးစနစ်) အားဖြည့်ဆည်းပေးခြင်း	၁	ဆန်အိုးကောင်းများ လှူဒါန်းခြင်း		၂		၂၀၂၁	အခြား	

