



ပြည်ထောင်စုမြန်မာနိုင်ငံတော်အစိုးရ
 စိုက်ပျိုးရေး၊ မွေးမြူရေးနှင့် ဆည်မြောင်းဝန်ကြီးဌာ
 ကျေးလက်ဒေသဖွံ့ဖြိုးတိုးတက်ရေးဦးစီးဌာန

National Community Development Project
 လူထုဖွံ့ဖြိုးစီမံကိန်း၊ လှိုင်းဘွဲ့မြို့နယ်

ကျေးရွာဖွံ့ဖြိုးရေးအစီအစဉ်



အထက်ရေပူကျေးရွာအုပ်စု
 ကော့ဝီးစူးကျေးရွာ

မာတိကာ

<u>စဉ်</u>	<u>အကြောင်းအရာ</u>	<u>စာမျက်နှာ</u>
၁။	လှိုင်းဘွဲ့မြို့နယ်အခြေပြမြေပုံ	၁
၂။	ကျေးရွာမြေပုံ (တည်နေရာ)	၂
၃။	အုပ်စုတွင်ပါဝင်သော ကျေးရွာများစာရင်း	၃
၄။	ကျေးရွာအခြေခံအချက်အလက်များ (ကျေးရွာသမိုင်းကြောင်း)	၆
၅။	လူထုပူးပေါင်းပါဝင်သော လူမှုဆန်းစစ်ခြင်းနှင့် အကဲဖြတ်ခြင်း လုပ်ငန်းစဉ် (PSA/PRA) အကျဉ်းချုပ်ဇယား	၇
၆။	ကျေးရွာဖွံ့ဖြိုးရေးအစီအစဉ်အတွက်အသုံးပြုခဲ့သော PRA tools တစ်ခုချင်းစီအတွက် သုံးသတ်ချက်များ	
	၁။ ကျေးရွာလူမှုရေးနှင့်အရင်းအမြစ်ပြမြေပုံ (Social Map)	၉
	၂။ ရာသီခွင်ပြပြကွဲဒီဇိုင်း (Seasonal Cleander)	၁၁
	၃။ ဥစ္စာနေကြွယ်ဝမှုပြဇယား (Wealth Ranking)	၁၃
	၄။ ကျား၊မ ပင့်ကူအိမ်သုံးသပ်ခြင်း (Cob Web)	၁၅
	၅။ အရင်းအမြစ်အသုံးချမှုပုံစံပြဇယား (Asset Mapping)	၁၈
	၆။ အဖွဲ့အစည်းချိတ်ဆက်မှုပြဇယား (Veen Diagram).....	၂၁
၇။	ကော်မတီဝင်များရွေးချယ်ခြင်းနှင့် ကျေးရွာဖွံ့ဖြိုးရေးအစီအစဉ် ဆောင်ရွက်မှုမှတ်တမ်း	၂၂
၈။	ကျေးရွာအချက်အလက်များ (PC 1)	၂၆
၉။	စီမံကိန်းစက်ဝန်းအချိန်ဇယား (PC 2)	၂၇
၁၀။	ကျေးရွာဖွံ့ဖြိုးရေးဦးစားပေးအစီအစဉ် (PC 3)	၂၈-၂၉
၁၁။	အစည်းဝေးမှတ်တမ်းများ	၃၀-၃၁
၁၂။	ကဏ္ဍအလိုက်ဦးစားပေးဖွံ့ဖြိုးရေးလုပ်ငန်းစဉ်များ	၃၂

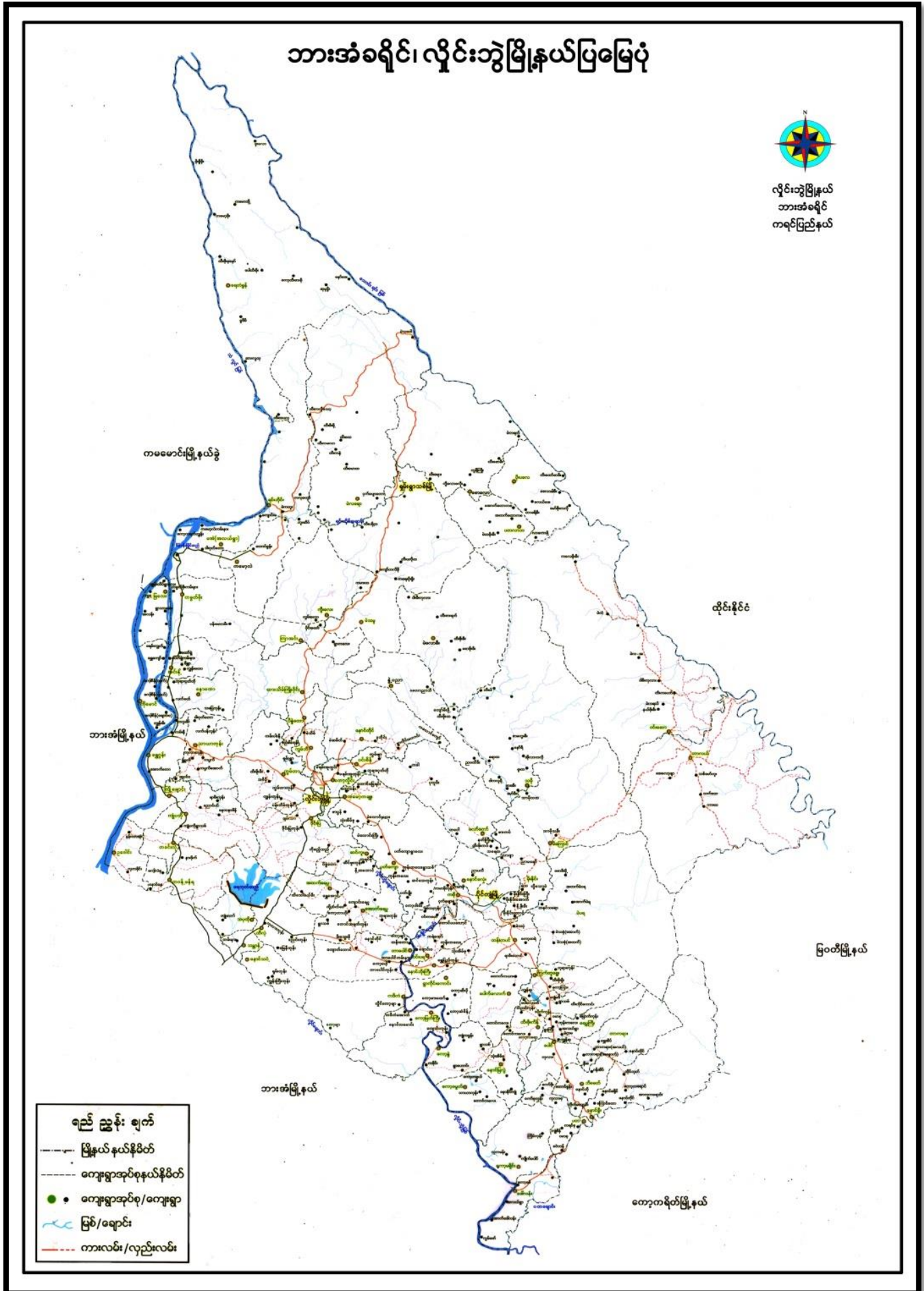

၂။ ကျေးရွာမြေပုံ (တည်နေရာ)

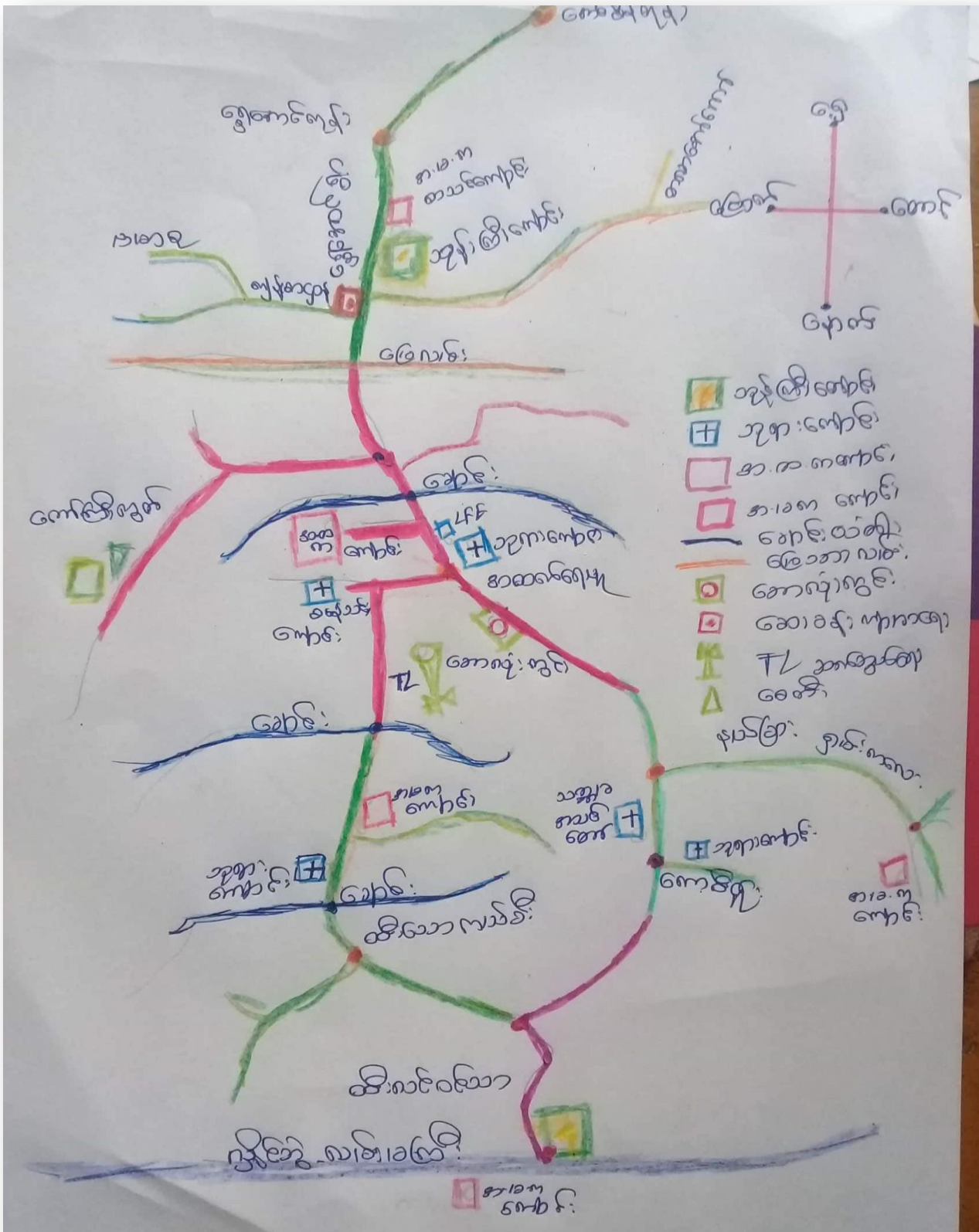

၃။ အုပ်စုတွင်ပါဝင်သော ကျေးရွာများစာရင်း

- ၁။ အထက်ရေပူ
- ၂။ ရွှေအောင်
- ၃။ ရှမ်းကလေး
- ၄။ ထီးသောခယ်ခီး
- ၅။ ကော့ဝီးစူး
- ၆။ ထီးလင်းဝင်းသာယာ

၄။ ကျေးရွာအခြေခံအချက်အလက်များ(သမိုင်းကြောင်း)

တည်နေရာ

ကော်စီး.ရှူး ကျေးရွာသည် ဗြိတိသျှနယ်၏အရှေ့တောင်ဘက် (၁၀) မိုင်ခန့် အကွာတွင် တည်ရှိပါသည်။ ဗြိတိသျှနယ်၏အရှေ့တောင်ဘက် (၁၀) မိုင်ခန့် အကွာတွင် တည်ရှိပါသည်။ ဗြိတိသျှနယ်၏အရှေ့တောင်ဘက် (၁၀) မိုင်ခန့် အကွာတွင် တည်ရှိပါသည်။ ဗြိတိသျှနယ်၏အရှေ့တောင်ဘက် (၁၀) မိုင်ခန့် အကွာတွင် တည်ရှိပါသည်။

နောက်ခံသမိုင်း :

- ကော်စီး.ရှူး သည် ယခင်ဘိုးဖွား ခေတ်က စတင် ကော်စီး.ရှူး ဟု နာမည်တွင်ခဲ့ခြင်း ဖြစ်ပါသည်။ ရှေးခေတ်ဘာသာရေး တရားဟောဆရာတစ်ဦးသည် ယခင် ဗီနောရာ ကို နေင်း မထကုကျေးရွာမှ ဆင်း ဂဲယား များ ကို နေင်း နာမည်ကိုင်ရရှိရေး အတွက် မီးသွေး ဖုတ် ဖုတ် ငန်း ကို ဖုတ် ကိုင် ခေတ်ပါသည်။ ထိုကာလ တွင် ယခင် ဗြိတိသျှနယ် တွင် စစ်ပွဲများ မကြာခင် ဖြစ်ပွားခဲ့ခြင်းကြောင့် ကော်စီး.ရှူး နေရာသည် မီးသွေး ဖုတ် ဖုတ် ငန်း ဖုတ် ယောမရှိ ဆင်း ဂဲယား များ ထိုကဗျာ ကြောင့် သေဆုံးသွားကင်း ပေါ်တက် နှင့် ဖုတ် နား ပေးခြင်း ခေတ် ဖြစ်ကြောင်း ကော်စီး.ရှူး တွင် မီးသွေး ဖုတ် ဆင်း ဂဲယား များ မနေရဲတော့ဘဲ အထက်ရေညှိ ရွာ သို့ ယခင် ကောင်း ထီး သောခယ်ဒီး ရွာ သို့ ယခင် ကောင်း အသီး သီး ရွှေ ဖြောင်း နေထိုင် သွား ပါသည်။

သို့ဖြစ်ပါစွာ ထိုကာလ နောက်ပိုင်း ဗြိတိသျှနယ် တွင် ဒေသပြင်ပ ရေး ဂုဏ်သွား ဖြီး ကော်စီး.ရှူး နေရာသည် ယခင် အထက်ရေညှိ ရွာ နှင့် နီးသား စုများ သည် ကော်စီး.ရှူး တွင် ရှေ့ဘက် ချိန်ကု အတွက် စတင် ဖုတ် ခဲ့ပြီး အချို့သည် ယခင် ကျေးရွာ တွင် ဖြေနေရာ မရှိ ဖြစ်ကြောင်း စတင် ရှုနေထည် ယခင် ဖြစ်ပါသည်။

ထို့နောက် (၁၉၉၉) ခုနှစ် တွင် အခြေခံအချက်အလက် တရားဟော ဆရာ တစ်ဦး ၏ သား က ယခင် ကော်စီး.ရှူး နေရာ ကို ဘာသာရေး အဖွဲ့ အစည်း နှင့် နိုင်ငံတော် မှ တာဝန်ရှိ ထိန်း ကာ ဖြီး အကဲ များ ထံ တွင် ဖြေတောင်း ဆိုပြီး ကော်စီး.ရှူး ကို (၁၉၉၉) ခုနှစ် တွင် ဘာသာရေး ကျောင်း တကျောင်း စတင် ဆောက်လုပ် ပြီးပါသည်။ ကျောင်း ဆောက်လုပ်ပြီး ဆုံး ခဲ့ပြီး နောက်ပိုင်း တွင် အချို့သော သူများ က ယေး ကျောင်း ထား ဂုဏ်အတွက် အိမ်များ ယခင် ဆောက် လုပ် ပြီး နေထိုင် ယာကြပါသည်။

ကော်မီ. ရူး. ကျေး-ရွာ အဖြစ်ဆက်လက်တည်ထောင်ဖွဲ့စည်း. ကျေး-ရွာ ရှိဖူးများမှာ
ချစ်ယာန်သာသာ ကိုး. ကွယ်သူနှင့် ဗုဒ္ဓသာသာ ကိုး. ကွယ်သူ ရှိ ဖြစ်ပါသည်။
ကျေး-ရွာတွင် ခိတ်ဒေ (၅၇) ရှိပြီး ခိတ်ထောင်ရ (၆၄) ရှိ ဖြစ်ပါသည်။

ပညာရေး-တွင် နယ်ခြား-တို့ဘက်မှလစာန်း. ကျောင်း-တစ်ကျောင်း ရှိပါသည်။
ကျေး-ရွာရှိ မူလစာန်း. ပညာသင်ယူပြီး-ခြောက်သောကျောင်း. သူ/သာ. များ
ပညာဆက်လက်သင်ယူနိုင်စေရန် ကော်မီ. ရူး. ကျေး-ရွာ နှင့်အညီ မိုင်ခန့်ဝေး သည်
အထက်ရေပူအ. ထ. က (၅) ကျောင်း. သို့သွား. ရောက်မည့်အထိ ယူပြီး အချို့
သည် ကော်မီ. ရူး. ဘာသာရေး-အထက်စာန်း. ကျောင်း. ကိုသာ ပညာဆက်လက်
သင်ယူ ဖြစ်ပါသည်။

ကျန်း-မာရေး-တွင် ကော်မီ. ရူး. ကျေး-ရွာ ချိဆေး. ပေး. ဆုံး. သူနာဗြူဆရာမတို့
မရှိဘဲ ရွာရှိ ကျေး-ရွာသူသာ. များ. မကျန်း. မမာ ဖြစ်သည်အခါ အထက်ရေပူမှ
သော အင်္ဂါသာ. များ. ဆရာမထံ သို့သွား. ရွာဆေး. ကုသ မှန်ယူရပါသည်။
တစ်ခါတစ်ရံ အရေး-ပေါ်မိုး. ဂျင်. ဂသည် မူနာ များ. အား. နိုး. ဝယ်ရန်အတွက် သွား
ဖြည့်သူဆေး-ရုံကြီး. တွင် သွား. ရောက်ချိဆေး. ကုသ မှန်ယူရပါသည်။
ဖွန်ခဲ သောနှစ်များ-တွင် ကော်မီ. ရူး. ကျေး-ရွာ ရွာသူသာ. များ. ရေကိုဖျံလောက်
စွာမရရှိခြင်း. ကြောင့် ကျန်း-မာရေး. နှင့် ညီညွတ်အောင် ရေအရရှိ ရေး. ဖြစ်သော
ကို (NGo) အဖွဲ့. ဖြစ်သော (WV) အဖွဲ့အစည်း ဆန့်ရှင်း. သော သောက်ရေပုံး. ရေ
သမက ကျေး-ရွာ ရွာသူ/သာ. များ. ရေကိုဖျံလောက်စွာ ရရှိရေး. အတွက် စက်အင်
မီကိုလည်း. သံ ဖာ ရောက် တူး. ပေါ်ပေး. ခဲ့ပြီး ယခုအခါ ရေ. ရွား. မီး. ခြင်း. ဖြစ်သော မရှိ
တော့ဘဲ ရွာသူ/သာ. များ. ရေကိုဖျံလောက်စွာ ရရှိခြင်း. ကြောင့် ကျန်း-မာ. ရေး. အတွက်
ကောင်း. ဖွန်သော သောက်ရေပုံး. ရေရရှိသွား. ပြီး တဖက်တလမ်း. မှ ကျန်း-မာရေး. အ
တွက် အထောက်အကူတရပ် အဖြစ်လည်း. ရရှိ သွား. ပါသည်။

ဘာသာရေး-တွင်လည်း. သံ ကရင်နှစ်ခြင်း. ချစ်ယာန်ဘုရားရှိခိုး. ကျောင်း. ယေး. တစ်
ကျောင်း. သာ ရှိပြီး. ဗုဒ္ဓသာသာဝင် များ. သည် ဥပုသ်သီလ စောင့်ရန် အတွက်အထက်
ရေပူကျေး-ရွာဘုန်းကြီး. ကျောင်း. သို့သွား. ရွာသီလစောင့် ကြရပါသည်။

နာယကမ္ပေ: ဝမ်းကျောင်း မှုအဖွဲ့အနေ

ကျေးဇူးတင်တောင်းဆိုချက်များသည် ယခင်ကလေး၊ နေ့စား၊
ကျန်းမာရေး အဖွဲ့များကို သာအဓိကအားဖြင့် သူများပါသည်။ ဂုဏ်ထူးဆောင်များ၊
ခြင်း၊ ဝမ်း၊ ခြေ၊ နေ့စား၊ ကျန်းမာရေး၊ နေ့စား အဖွဲ့များသည် ကြိုပါသည်။
နေ့စားတို့နှင့် ဖက်ကော့စ်၊ ဖက်ထိုး၊ ရောင်းခြင်း စသည်တို့သည် စားသောက်
ကြပါသည်။ အဖွဲ့အစည်းများပါခြင်းကြောင့် အဖွဲ့အစည်းများမှာ ဖွဲ့စည်း
နိုင်သည့် သို့သော် အဖွဲ့အစည်းများ ကြိုပါသည်။

ယခင်ကလေးတို့မှာ အဖွဲ့အစည်းအားဖြင့် ရှိသည်ဟု တွင်ကျေး

ဇူးတင်တောင်းဆိုချက်များသည် နေပါသည်။

၅။ လူထုပူးပေါင်းပါဝင်သော လူမှုဆန်းစစ်ခြင်းနှင့် အကဲဖြတ်ခြင်းလုပ်ငန်းစဉ် အကျဉ်းချုပ်ဇယား

လူထုတက်ပြုစီမံကိန်း
လူမှုဆန်းစစ်ချက် (FIA) နှင့် ဘက်ဆိုင်ရာသဘောတရားချက်ချိတ်ဆက်များ

၂။ နှစ်စဉ် - ကေ့စီ.စု.
၂။ နှစ်စဉ် - အထက်ကျယ်

စွဲစွဲချက် ဂဏ်စွဲ	ဆောင်ရွက်ရမည့်အရာ	ကေ့စီ.စု.ဆောင်ရွက် ရမည့်အရာများအဖွဲ့		ပါဝင် သူ ရေတွက် ဝက်
		ကဏ္ဍ	မ	
၁.၇.၁၉	လူမှုအဖွဲ့အစည်းအဖွဲ့အစည်းနှင့် ဆန်းစစ်ချက်များ	၁၀	၁၀	၂၀
၁.၇.၁၉	အစီအစဉ်အရ လူမှုဆန်းစစ်ချက်အဖွဲ့အစည်းနှင့် ဆန်းစစ်ချက်များ	၁၀	၁၀	၂၀
၁.၇.၁၉	ကေ့စီ.စု.အဖွဲ့အစည်းအဖွဲ့အစည်းနှင့် ဆန်းစစ်ချက်များအား ဝန်ထမ်းများ နှင့် ဆန်းစစ်ချက်အဖွဲ့အစည်းအဖွဲ့အစည်းနှင့် ဆန်းစစ်ခြင်း	၅	၁၈	၂၃
၁.၇.၁၉	ကုသိုလ်ရေး ပြုပြင်ဆင်ခြင်မှုနှင့် ဆန်းစစ်ချက်များ	၁၀	၁၀	၂၀
၁.၇.၁၉	ဖွဲ့စည်းပုံအရ ဝန်ထမ်းအဖွဲ့အစည်းနှင့် ဆန်းစစ်ချက်များ	၅	၁၈	၂၃
၁.၇.၁၉	ဖွဲ့စည်းပုံ (ကေ့စီ.စု.အဖွဲ့အစည်းအဖွဲ့အစည်းနှင့် ဆန်းစစ်ချက်များ နှင့် ဆန်းစစ်ချက်များ)	၅	၁၈	၂၃

၆။ ကျေးရွာဖွံ့ဖြိုးရေးအစီအစဉ်အတွက်အသုံးပြုခဲ့သော PRA tools
တစ်ခုချင်းစီအတွက် သုံးသတ်ချက်များ

၁။ ကျေးရွာလူမှုရေးနှင့်အရင်းအမြစ်ပြမြေပုံ (Social Map)

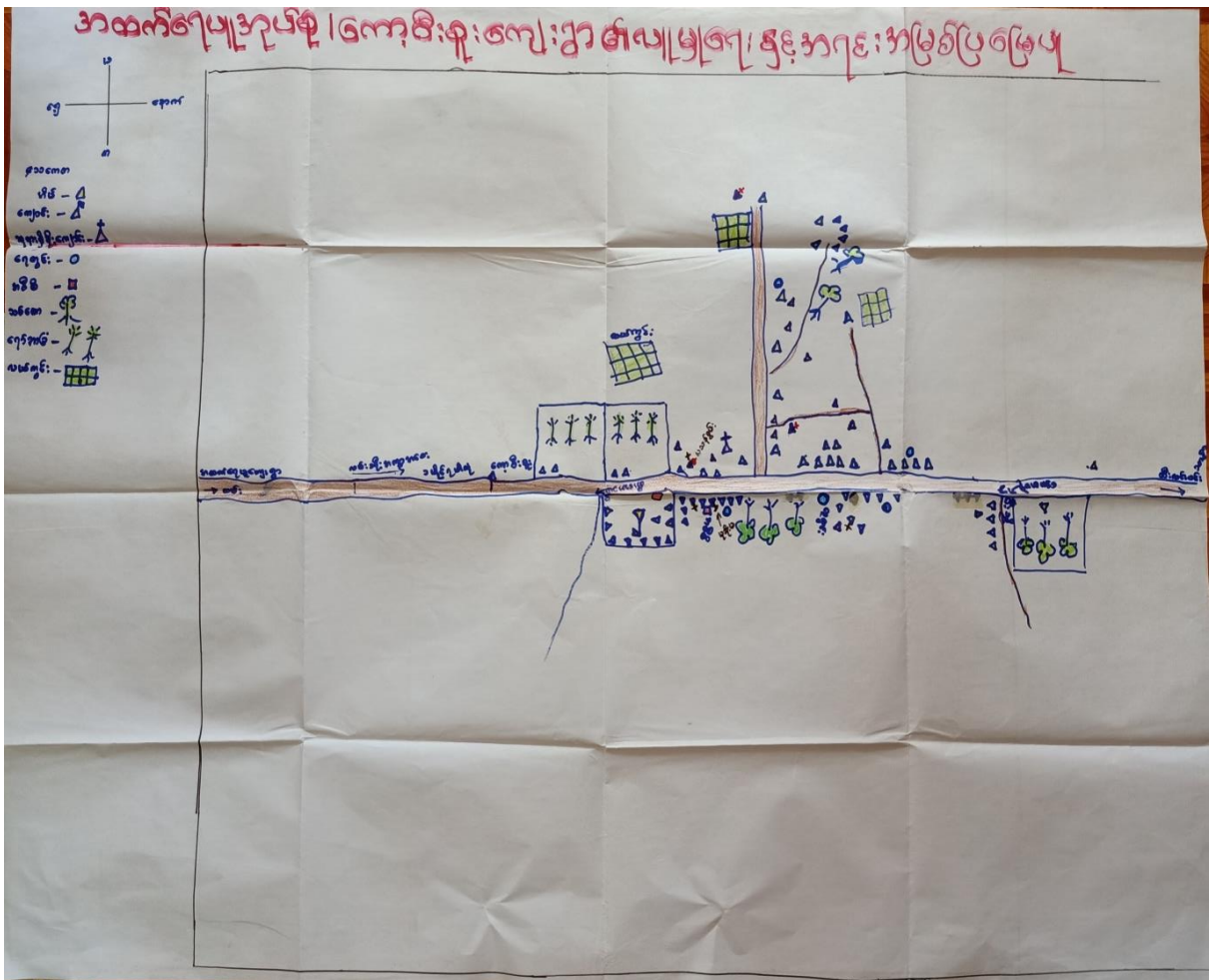

ကျေးဇူးတင်လှစွာဖြင့် အလင်းအမှတ်ပြုဖြေပုံ

ဆန်းစစ်သုံးသပ်ချက်များ

ကျေးဇူးတင်လှစွာ - ကျော်စိုးစိုး၊ ကျေးဇူးတင်လှစွာ - အထက်ကျေပျူ ရက်စွဲ . ၁.၇.၂၀၁၉

* ယခုကျေးဇူးတင်လှစွာ : သော လျှောက်ရေး နှင့် ကရား ကြော်ငြာ ပြုပြင်ပုံစံတွင် ကျေးဇူးတင်လှစွာ နှင့် အထက် အကျိုး အားလုံး ပါရှိပါသည်။

● * ကျေးဇူးတင်လှစွာ အဓိကအသက်မွေးဝမ်းကြောင်း လျှောက်ရေး ကရားဖြင့် ယာယီလျှောက်ရေး လျှောက်ကြောင်း ကြားသော အသက်မွေးဝမ်းကြောင်း လျှောက်ရေး များ မှာ ဖက် ကောက်၊ ဈေးရောင်း၊ ဝယ်ယူရေး၊ ဝယ်ယူရေး၊ ဝယ်ယူရေး၊ ဖွဲ့စည်းရေး လျှောက်ရေးများ ကိုလည်း ကျေးဇူးတင်လှစွာ လျှောက်ကြောင်း ပြုပါသည်။

● * ကျေးဇူးတင်လှစွာ/သား များ အဓိက ကိုး ကိုးပါသည်။ အသက်မွေးဝမ်းကြောင်း အသက်မွေးဝမ်းကြောင်း ကိုးပါသည်။ အသက်မွေးဝမ်းကြောင်း ကိုးပါသည်။ အသက်မွေးဝမ်းကြောင်း ကိုးပါသည်။ အသက်မွေးဝမ်းကြောင်း ကိုးပါသည်။

* အထက် ယိုးဒယား နေထိုင်သော အသက်မွေးဝမ်းကြောင်း ကိုးပါသည်။

* ကြားသော အသက်မွေးဝမ်းကြောင်း အသက်မွေးဝမ်းကြောင်း ကိုးပါသည်။ အသက်မွေးဝမ်းကြောင်း ကိုးပါသည်။ အသက်မွေးဝမ်းကြောင်း ကိုးပါသည်။ အသက်မွေးဝမ်းကြောင်း ကိုးပါသည်။

ဦးစောအေးအေးအေးအေး - စာရေးဆရာမ
ပါဝင်ဆောင်ရွက်မှုများ ၂၀၂၀ ခုနှစ် + ၂၀၂၁ ခုနှစ်

၂။ ရာသီခွင်ပြပြကွဲကွဲ (Seasonal Cleander)

နေ့စွဲ - ၁၉.၇.၁၈		ရာသီခွင်ပြပြကွဲကွဲ					ရွာအမည် - ကျေးဇူးရှင်				
အကြောင်းအရာ	ဧပြီလ	မေလ	ဇွန်လ	ဇူလိုင်လ	ဇူလိုင်လ	ဇူလိုင်လ	ဇူလိုင်လ	ဇူလိုင်လ	ဇူလိုင်လ	ဇူလိုင်လ	ဇူလိုင်လ
ရာသီဥတု											
အားလပ်နေ့											
ပွဲတော်											
ဆောက်လုပ်ရေး											
ဝန်ထမ်း											
ထွက်ခွာ											

ပတ်သက်သည့် အဖွဲ့အစည်းများ

ကျေးဇူးတင်အပ် - ကော့စီ. ချ. ကျေးဇူးတင်အပ် - ကထာဝရကျေးဇူး ၂၀၁၇. ၇. ၂၀၁၇

* ယခုကျေးဇူးတင်အပ်သော ဖြစ်ရပ်တွင် ကျွန်ုပ်တို့၊ ပွဲတော်၊ ယောက်ျားကျေးဇူး၊
အားလပ်ချိန်၊ အထွတ်ထွေ၊ ဝမ်းနည်းမှု၊ စသော အချက်များပါဝင်သည်။

* ကျေးဇူးတင်အပ်သော အခါအားလုံးမှာ လယ်ယာများ ဖြစ်ပြီး အခြားဝမ်းနည်းမှု၊
ငှက်၊ ဖက်တော်၊ ဖက်ထိုး၊ ဆင်းရဲဒုက္ခ၊ ကျန်းမာရေး၊ မြို့၊ လယ်ငါး
များကုန်သွင်းလုပ်ငန်းဖြစ်ပါသည်။

* နှစ်တွင် အိမ်ခြေ ၃ ခု၊ ၂ ခု ယောက် လယ်ယာလုပ်ငန်း ဖြစ်ပြီး ကျွန်ုပ်တို့
အိမ်ခြေများ၊ ကျွန်ုပ်တို့၊ ကျေးဇူးတင်အပ်သော လုပ်ငန်းဖြစ်ပါသည်။

* ပစ္စည်းအားလုံး ယောက် အချိန်တွင် ကျွန်ုပ်တို့၊ ကျေးဇူးတင်အပ်သော ဖြစ်ရပ် ဖြစ်ပါသည်။

* အမျိုးသမီး၊ အသက်မွေးဝမ်းကြောင်းများ - ကောက်စိုက်၊ ကောက်စိုက်၊
ဖက်ထိုး၊ ဆင်းရဲဒုက္ခ၊ ကျေးဇူးတင်အပ်သော ဖြစ်ရပ် ဖြစ်ပါသည်။

* အမျိုးသမီး၊ အလုပ်လုပ်ငန်းများပါ ၆၆ ။

* ပြည်ပသို့ သွားရောက် အလုပ်လုပ်သူများ ယောက် (ဝမ်းနည်းမှု)

* ကျွန်ုပ်တို့၊ ကျေးဇူးတင်အပ်သော ဖြစ်ရပ်၊ ဖက်၊ ဖြစ်ရပ်များတွင် အားလပ်ချိန်များ။

ဦးစွာအားပေးအားပေးအပ် - နှစ်၊ ကိစ္စအားဖြင့်

ပစ္စည်းအားပေးအားပေးအပ်၊ ကျွန်ုပ်တို့ (၁၀) နှစ် + ၆ (၁၀) နှစ်

၃။ ဥစ္စာနေကြွယ်ဝမှုပြဇယား (Wealth Ranking)

နေ့စွဲ- ၁.၇.၂၀၁၉ ဥစ္စာနေကြွယ်ဝမှုပြဇယား၊ ရွာအမည်- ကော့ပီးပူ့

အဆင့်	သတ်မှတ်ချက်	အိမ်ထောင်စုအရေအတွက်	ရာခိုင်နှုန်း
ပထမဆုံး	သစ်အိမ်၊ လယ်ဧက (၁-၅)၊ ကား၊ ဆိုင်ကယ်၊ လယ်ထွန်စက်၊ ရွာ (၁-၅)၊ ဆိပ် (၁-၁၀)၊ ရေဥကမြဲ၊	၁၅	၂၃%
ဒုတိယဆုံး	သစ်ခွေဝါ၊ အိမ်၊ ဆိုင်ကယ်၊ ဆိပ် (၁-၅)၊ ဝက် (၁-၂)၊ ကြက် (၁-၁၀)	၄၉	၇၇%
	စုစုပေါင်း =	၆၄	၁၀၀%

ဥစ္စကုပိုင်ဆိုင်မှု၊ အဆင့် ခွဲခြား ယက်မှတ်ခြင်း
ဆွေးနွေးခြင်း နှင့် ဆန်းစစ်ခြင်း

ကျေးဇူး - ကော်စီစု
၇က်စွဲ - ၁၆.၇.၁၉

- * ကော်စီစု - ကျေးဇူးတွင် အိမ်ထောင်စု (၆၄) ဂရိပါသည်။
- * ဥစ္စကုပိုင်ဆိုင်မှု၏ အဆင့်ကို ယထာရပ် နှင့် ဒုတိယ အဆင့်ဖြင့် ခွဲခြား ယက်မှတ်ထားပါသည်။
- * ဒုတိယ ဒုတိယ အဆင့်က အများဆုံး ဖြစ်ပြီး အိမ်ထောင်စု (၄၉) ဂရိပါသည်။
- * ယထာရပ် အဆင့် အိမ်ထောင်စု (၁၅) ဖြင့် ဒုတိယ အများဆုံး ဖြစ်ပါသည်။
- * ဒုတိယ အဆင့် များ နေရာခြင်း မှာ အလုပ်အကိုင် နှင့် လမ်းညွှန် ပါးခြင်း၊ အရင်းနှီးမြှုပ်နှံခြင်း၊ ကိုဏ္ဍကုန်ဖြစ်သည်။ စိမ်းကိန်းတွင် ယထာရပ် အဆင့် အထူးအထူး ဖြစ်ခြင်း၊ ရေပေးခြင်း၊ ပါဝင်ဆုံး ဖြစ်ခြင်း ဖြစ်ပြီး ဖြစ်ပြီး ပေးရမည် ဖြစ်သည်။
- * အခြေခံ အဆောက်အအုံ အလုပ်များတွင် ပါဝင်လုပ်ကိုင်စေခြင်းဖြင့် အဆင့်မြင့် မြှုပ်နှံမှုများ အတွက် ဝင်ရောက် လာနိုင်ပါသည်။

ဦးဆောင် ဆွေးနွေးသူ - ဇော်ဝင်းဦး
ပါဝင်ဆွေးနွေးသူ - ကျား (၁၀)၊ မ(၁၀)

၄။ ကျား၊မ ပင့်ကူအိမ်သုံးသပ်ခြင်း(Cob Web)

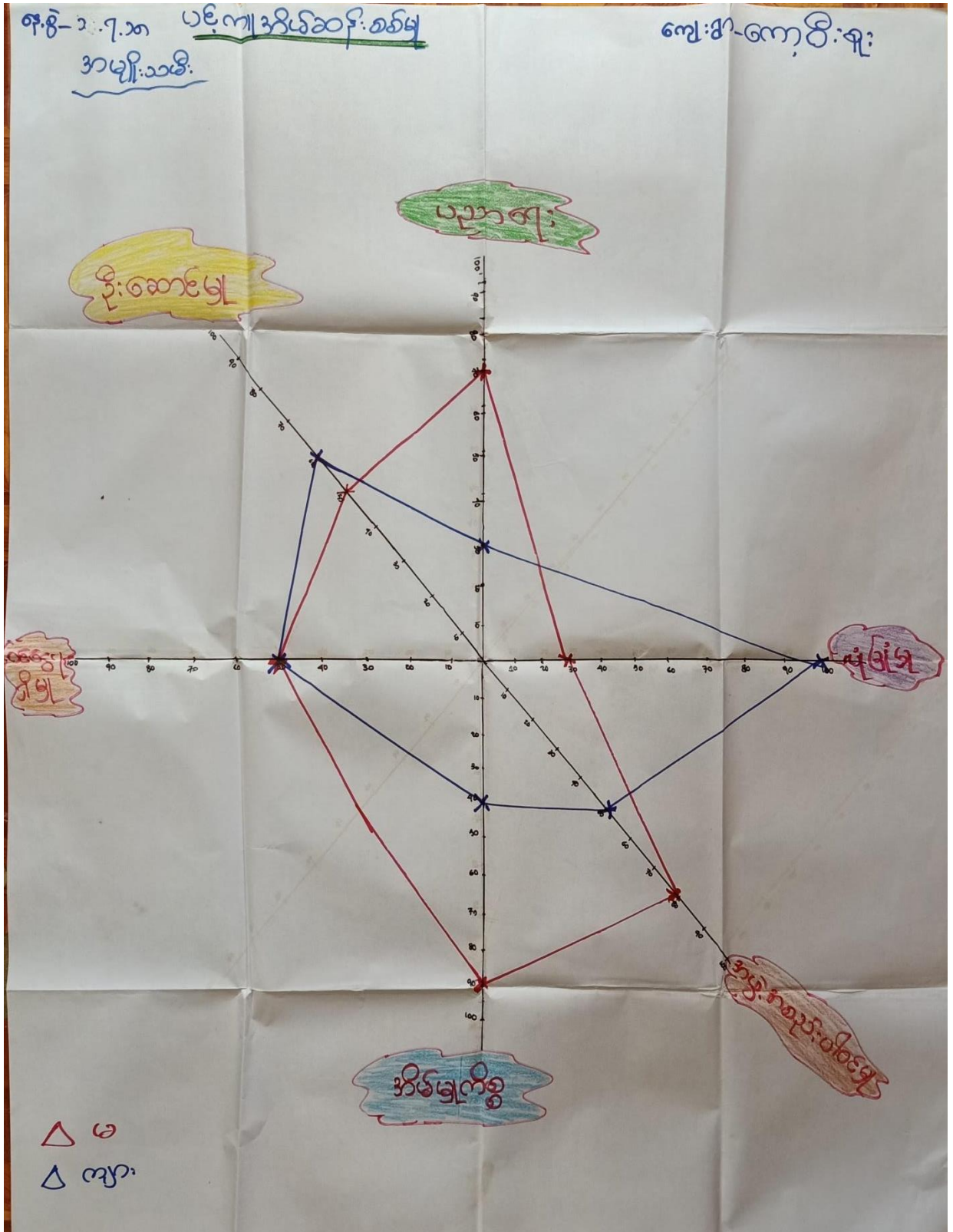

ယဇ် ကုန်း
ဆွေးနွေးခြင်း ခွင့်ဆုံးခံခြင်း

ကျေးဇူး- ကျေးဇူးစူး
၇က်စွဲ - ၁.၇.၁၉

* အမျိုးသားများ ပညာရေးတွင် ကားနည်း၊ ဂုဏ်ထူး၊ မှာကပြင် အလုပ်ထွက်
လုပ်ခြင်း၊ ကျောင်းစာစိတ်မဝင်စားခြင်းကို ကြောင့်ဖြစ်သည်။

* စေတနာရှိမှုတွင် ကျား၊ မိန်းမတို့ ဆုံးဖြတ်ပြီး ပူးပေါင်းပါဝင်လက်
တွဲကြသည်။

* ဦးဆောင်မှု ခွင့်လျှင် မြို့တွင် အမျိုးသမီးများ နည်း၊ ဂုဏ်ထူး၊ မှာ အကိုက်
ကို ယုံကြည်မှုမရှိခြင်း၊ အမျိုးသားကို ခြိမ်းခြောက်မှုများ ဖြစ်တိုးစေနိုင်ပါသည်။
အမျိုးသမီးများကို ခွင့်ဆုံးခံခြင်းဖြင့် သင်တန်းပေးခြင်းဖြင့် တိုးတက်စေနိုင်
လက်မည်။
* အဖွဲ့အစည်းပါဝင်မှုတွင် အမျိုးသမီးများ ဟု ဂုဏ်ထူး၊ မှာ အိမ်ထောင်ဖွဲ့ခြင်းဖြင့်
ဖြစ်ကာ ဖြိုးစားကြပါသည်။

* အမျိုးသားများ ကလေး၊ အမျိုးသမီးကို ကူညီပေးခြင်း၊ လက်တွဲ
စားခြင်းဖြင့် အမျိုးသား ခွင့် အမျိုးသမီးတို့ တွင် ရလာမည်။

ဦးဆောင်ဆွေးနွေးသူ ။ ချီးမြှင့်ခြင်းပေးရန်

ပါဝင်ဆွေးနွေးသူ - ကျား၊ မိန်းမ (၁၈)

အာရှအမြစ်ထိန်းချုပ်မှုပုံစံပြဇယား

ကျေးရွာ = ကော့စီးရှူး
၇က်စွဲ = 1.7.19



မီးဆက်အိမ်

အိမ်ချုပ်ဆက်

ကျေးရွာ

ဘုရားကျောင်း

ကျောက်

အင်တော

ကျောက်ခြံ

လမ်း

တံတား

ဆွေးနွေးပါထင်သူ

ကျား = 5 , မ = 18

အာရင်းအာမြစ်သုံးစွဲမှုပုံစံပြဿနာ

ကျေးဇူး = ကော့ပီးဆူး
၇၇၅ = 1.7.19



မီးဆက်အိမ်

အယ်ချုလ်ဆက်

လမ်း

တံတား

ရော်ဘာဖြံ

ရေတွင်း

ဘုရားကျောင်း

အင်တော

ဘုရားကျောင်း

ပေါင်ဆွေးဖြူးသူ

၇၇၅ = 5 , ၆ = 18

ပြောင်းရွှေ့ရေး ဂွဉ်အတွင်းတွင်ရှိသော အရင်းအမြစ်များအား သုံးစွဲမှုနှင့် ထိန်းချုပ်မှု
အခြေအနေ ပြင်ဆင်မှု၊ ဆန်းစစ်မှု၊ သတ်မှတ်မှုများ

ပြောင်းရွှေ့ရေး - ကျော်စီး၊ ရှု၊ ပြောင်းရွှေ့ရေး - အထက်ရေယူ ၇၈၅-၁၆.၇.၂၀၁၉

* အမျိုးသားများက ရေကန် ၊ အသင်းတော်ဖွဲ့စည်းရေးကို အားပေးပံ့ပိုးမှုပြု
ပါသည်။ အမျိုးသမီးများ အားပေးပံ့ပိုးမှုပြုပါ။ ။ ရေတွင်း ၊
ဘုရားကျောင်း ၊ အစုအဝေး၊ လမ်းတံတား၊ ရေကန်၊ ကား၊ ဆိုင်ကယ် တို့ဖြင့်
အမျိုးသမီးနှင့် အမျိုးသားတို့ တွဲဖက် အားပေးပံ့ပိုးမှုပြုပါသည်။

* အသင်းတော်ဖွဲ့စည်းရေး ၊ ရေကန်ကို အမျိုးသားများ အားပေးပံ့ပိုးမှုပြု
ပြီး ရေတွင်း ၊ ဘုရားကျောင်း ၊ ရေကန်၊ အစုအဝေး၊ ရေကန်၊ လမ်း ၊
တံတား ၊ ကား၊ ဆိုင်ကယ်တို့ကို အမျိုးသားနှင့် အမျိုးသမီးတို့
အားပေးပံ့ပိုးမှုပြုပါသည်။

အစုအဝေးအဖွဲ့အစည်း - စိုင်းရှင်ကျောင်းလမ်း၊
ပိတ်ဆို့ရေးအဖွဲ့အစည်း၊ လမ်း (၅) ၇၂၀ + ၁၆၂၀၇၂

၆။ အဖွဲ့အစည်းချိတ်ဆက်မှုပြဇယား (Veen Diagram)

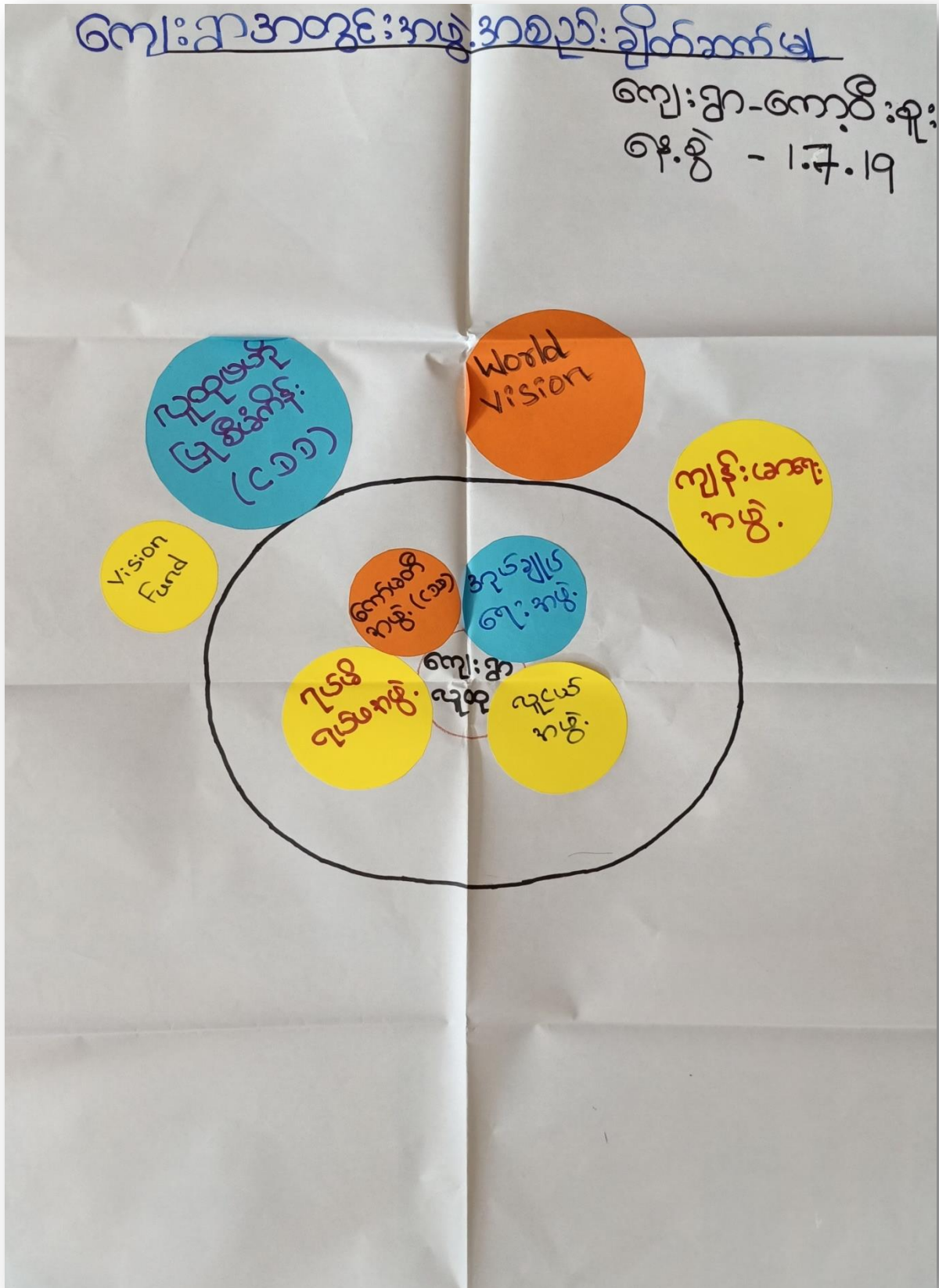

ကျေးဇူးတင် ချိတ်ဆက်နေသော အဖွဲ့အစည်းများ

ကျေးဇူးတင်အဖွဲ့အစည်းများ	ကျေးဇူးပြုပံ့ပိုးအဖွဲ့အစည်းများ
၁။ လျှင်အဖွဲ့	၁။ World Vision (စေတီရှင်)
၂။ အုပ်ချုပ်ရေးအဖွဲ့	၂။ ကျန်းမာရေးအဖွဲ့
၃။ ဂုဏ်ထိရပ်စာအဖွဲ့	၃။ Vision Fund
၄။ စီမံခန့်ခွဲမှုအဖွဲ့ (၁၁၁)	၄။ လျှင်အဖွဲ့ (၁၁၁)
၅။ အာ	စီမံကိန်း

ကျေးဇူးတင်အတွက် ဖြစ်ပေ၍ အဖွဲ့အစည်းများ ချိတ်ဆက်စောင့်ရှောက်မှု အခြေအနေဖြင့်
ဆန်းစစ်သုံးသပ်ချက်များ

ကျေးဇူးတင်အဖွဲ့-ကော်မီ: ချ: ကျေးဇူးတင်အဖွဲ့ - အထက်ကျေးဇူး ဇူလိုင် - ၁၉၇၂

- * ယူယာ်ကမ္ဘာ၊ ဂုဏ်ထူးဂုဏ်ကမ္ဘာ၊ အုပ်ချုပ်ရေးကမ္ဘာ၊ ကိုယ်ပိုင်သတ်တပ်ကမ္ဘာ
တို့သည် ကျေးဇူးတင်အဖွဲ့၏ ကမ္ဘာ၊ အစည်းအရုံးဖြစ်သည်။ World Vision ၊ Vision
Fund ၊ ကျေးဇူးတင်အဖွဲ့ ကမ္ဘာ၊ ကျေးဇူးတင်အဖွဲ့ ဖြစ်ပေ၍ ကမ္ဘာ၊ အစည်းအရုံး ဖြစ်
သည်။ လူထုဖွဲ့စည်းပုံစံကို သုံးသပ် ဖြစ်ပေ ကမ္ဘာ၊ အစည်းအရုံးဖြစ်သည်။
- * ဂုဏ်ထူးဖြိုးတိုးရေးကော်မရှင် ကျေးဇူးတင်အဖွဲ့ အုပ်ချုပ်ရေး ဌာနဂုဏ်ထူးဂုဏ်ထူးက
အစည်းအရုံး ဆောင်ရွက်ပါသည်။
- * ကျေးဇူးတင်အဖွဲ့၏ ကမ္ဘာ၊ အစည်းအရုံးသည် ကမ္ဘာ၊ အစည်းအရုံး ဌာနကမ္ဘာ၊ အစည်းအရုံး
ဖြစ်သည်။
- * ကျေးဇူးတင်အဖွဲ့ ဖြစ်ပေ၍ ကမ္ဘာ၊ အစည်းအရုံးသည် ကျေးဇူးတင်အဖွဲ့ အုပ်ချုပ်ရေး ဌာနဂုဏ်ထူးဂုဏ်ထူး
ကမ္ဘာ၊ အစည်းအရုံး ချိတ်ဆက်မှုအဖွဲ့အစည်း ဖြစ်သည်။

ဦးစောစောစောစော - ဆိုင်းဂျာနယ်
ပိတ်ဆို့ရေးအဖွဲ့များ: ကျား (၅) ဦး + မ (၁၈) ဦး

၇။ ကော်မတီဝင်များရွေးချယ်ခြင်းနှင့် ကျေးရွာဖွံ့ဖြိုးရေးအစီအစဉ် ဆောင်ရွက်မှုမှတ်တမ်း



၈။ ကျေးရွာအချက်အလက်များ(PC 1)

ပုံစံ - ၈ - ၁ ကျေးရွာအခြေခံအချက်အလက်များ (Form PC 1)

လမ်းညွှန်ချက်၊ ကျေးရွာတစ်ရွာသို့ ပထမဆုံးမိတ်ဆက်ရေးသွားရောက်သောအခါ လူထုစည်းရုံးရေးမှူးသည် ကျေးရွာခေါင်းဆောင်များအား ကျေးရွာအချက်အလက်များကို မေတ္တာရပ်ခံ၍ တောင်းခံရသည်။ ဤအချက်အလက်များကို စီမံကိန်းမိတ်ဆက်အစည်းပေးမတိုင်မီ တောင်းခံရမည်။ စီမံကိန်းမိတ်ဆက်အစည်းပေးတွင် လူထုစည်းရုံးရေးမှူးသည် ဤအချက်အလက်များအား စစ်ဆေးပြီး မှန်ကန်အောင် ပြုလုပ်ရမည်။ ပြီးနောက်တွင် လူထုစည်းရုံးရေးမှူးမှ သတင်းအချက်အလက်ထံသို့ Tablets မှ တဆင့် ဖြည့်သွင်းရမည်။

ကျေးရွာခေါင်းဆောင် အမည် ဦး ယုတ်စို	ကျေးရွာခေါင်းဆောင်၏ ဖုန်းနံပါတ် ၀၉၅၆ ၆၆၁၇၅	လူထုစည်းရုံးရေးမှူး၏ အမည် ဇော်ဟိန်မာ
ပြည်နယ်၊ တိုင်းဒေသကြီး ကျွန်း	မြို့နယ် ပျဉ်းတူ	ကျေးရွာအုပ်စု အထက်ကျေး
		ကျေးရွာ ကျောင်းစု

က။ လူဦးရေ

လူမျိုးစု	အိမ်ထောင်စုအရေအတွက်	ကိုးကွယ်သည့်ဘာသာ	အိမ်ထောင်စုအရေအတွက်
လူမျိုးစု (၁) အထက်ကျွန်း	၆၄	ဘာသာ(၁) မူရ်	၆
လူမျိုးစု (၂) -----		ဘာသာ(၂) အရည်ကျွန်း	၅၆
လူမျိုးစု (၃) -----		ဘာသာ(၃) -----	
လူမျိုးစုရော -----		ဘာသာရော -----	
အခြား			
	အရေအတွက်		
မသန်စွမ်းသူများ	၅၃		
သက်ကြီးရွယ်အိုများ (၆၅ နှစ် နှင့် အထက်)	၁၇		
စစ်ဘေးရှောင်			

	အမျိုးသား(အရေအတွက်)	အမျိုးသမီး(အရေအတွက်)	စုစုပေါင်းအရေအတွက်
လူဦးရေ			
လူမျိုးစု (၁)----- စကောကရေ	132	125	257
လူမျိုးစု (၂)-----			
လူမျိုးစု (၃)-----			
အခြား			
အိမ်ထောင်ဦးစီး	55	9	64

(ခ)အခြေခံအဆောက်အအုံ အသုံးအဆောင်များ

စာသင်ကျောင်း	အမှတ် ခြံမပါ	ကျန်းမာရေး	အမှတ် ခြံမပါ	ဘာသာရေးအဆောက် အအုံများ	အမှတ် ခြံမပါ
အထက်တန်းကျောင်း	<input type="checkbox"/>	ဆေးရုံ	<input type="checkbox"/>	ဗေတီ	<input type="checkbox"/>
အလယ်တန်းကျောင်း	<input type="checkbox"/>	ကျန်းမာရေးဌာန	<input type="checkbox"/>	ဘုန်းကြီးကျောင်း	<input type="checkbox"/>
မူလတန်းကျောင်း	<input type="checkbox"/>	ကျန်းမာရေးဌာနခွဲ	<input type="checkbox"/>	ဟိန္ဒူဘုရားကျောင်း	<input type="checkbox"/>
မူကြိုကျောင်း	<input type="checkbox"/>	ဆေးပေးခန်း	<input type="checkbox"/>	ခရစ်ယာန်ကျောင်း	<input checked="" type="checkbox"/>
အခြား	<input type="checkbox"/>	အခြား	<input type="checkbox"/>	ဗလီ	<input type="checkbox"/>
				အခြား	<input type="checkbox"/>
မှတ်ချက်		မှတ်ချက်		မှတ်ချက်	

(ဂ) ကျွမ်းကျင်သူများမှတ်တမ်း (ကျေးရွာတွင်နေထိုင်သော သို့မဟုတ် တခြားရွာမှလာရောက်သောကျွမ်းကျင်သူများ)

(၁) စာသင်ကျောင်း			(၂) ကျန်းမာရေး			(၃) လက်မှုပညာရှင်		
	ရွာတွင်နေထိုင်သူ	အခြားရွာမှလာသူ		ရွာတွင်နေထိုင်သူ	အခြားရွာမှလာသူ		ရွာတွင်နေထိုင်သူ	အခြားရွာမှလာသူ
မူလတန်းပြဆရာ/မ	<input type="checkbox"/>	<input type="checkbox"/>	ဆရာဝန်	<input type="checkbox"/>	<input type="checkbox"/>	လက်သမား	<input checked="" type="checkbox"/>	<input checked="" type="checkbox"/>
အထက်တန်းပြဆရာ/မ	<input type="checkbox"/>	<input type="checkbox"/>	လက်ထောက်ကျန်းမာရေးမှူး	<input type="checkbox"/>	<input type="checkbox"/>	ပန်းရံ	<input checked="" type="checkbox"/>	<input checked="" type="checkbox"/>
အလယ်တန်းပြဆရာ/မ	<input type="checkbox"/>	<input type="checkbox"/>	အမျိုးသမီးကျန်းမာရေးဆရာမ	<input type="checkbox"/>	<input type="checkbox"/>	လျှပ်စစ်ကျွမ်းကျင်၊ မီးသမား	<input type="checkbox"/>	<input checked="" type="checkbox"/>
မူကြိုဆရာ/မ	<input type="checkbox"/>	<input type="checkbox"/>	သားဖွားဆရာမ	<input type="checkbox"/>	<input type="checkbox"/>	ရေရိုက်သွယ်သူ	<input type="checkbox"/>	<input checked="" type="checkbox"/>
အခြား	<input type="checkbox"/>	<input type="checkbox"/>	ပြည်သူ့ကျန်းမာရေးလုပ်သား	<input type="checkbox"/>	<input type="checkbox"/>	စက်ပြင်ဆရာ	<input type="checkbox"/>	<input checked="" type="checkbox"/>
မှတ်ချက်			မှတ်ချက်			မှတ်ချက်		

(ဃ) ကျေးရွာသို့ ရောက်ရှိနိုင်သည့်လမ်းအခြေအနေ / ကျေးရွာတစ်ရွာသည် ၎င်း၏ကျေးရွာအုပ်စုနှင့် ဆက်သွယ်ထားသောလမ်းအခြေအနေ (အောက်ပါတို့ကိုပိုင်းပါ)

ကျောက်ကြမ်းလမ်း: ကတ္တရာလမ်း ကွန်ကရစ်လမ်း: မော်တော်ဆိုင်ကယ်လမ်း:
 ကျောက်ခင်းလမ်း: မြေသားလမ်း: လူသွားလမ်း: အခြား: _____

(င) ကျေးရွာဖွံ့ဖြိုးမှုစီမံချက် ပိုင်းပါ

(၁) လူထုဗဟိုပြုစီမံကိန်းမစတင်မှီ ဤကျေးရွာတွင်ကျေးရွာဖွံ့ဖြိုးမှုစီမံချက်ရှိခဲ့ပါသလား? ရှိပါသည်/မရှိပါ/မသိပါ

(၂) ရှိခဲ့ပါလျှင် ဤစီမံချက်ကို မည်သည့် ခုနှစ်တွင်ပြင်ဆင်ခဲ့ပါသနည်း? နှစ် 2012 / မသိပါ

(၃) ဤစီမံချက်ကို မြို့နယ်မှအတည်ပြုခဲ့ပါသလား? ပြုခဲ့ပါသည် / မပြုခဲ့ပါ / မသိပါ

(စ) ခရီးအကွာအဝေး

(၁) ဤကျေးရွာ၏ ဗဟိုမှင်းကျေးရွာအုပ်စု၏ ဗဟိုအထိ ခရီးခိုင်းမည်မျှ ကွာဝေးသနည်း? ခိုင်း-----^{2.၆}မီတာ

(၂) ဤကျေးရွာမှ မင်းကျေးရွာအုပ်စု၏ ဗဟိုအထိ သွားလာရာတွင် ကြာမြင့်သည့်အချိန်။

ခြောက်သွေ့ရာသီတွင် ကြာချိန်-----^{10.၆}မိနစ်-----တော်လာဂျီ/မော်တော်ဆိုင်ကယ်/ခြေလျင်/လား/မော်တော်ဘုတ်/

အခြား-----

မိုးရာသီတွင် ကြာချိန်-----^{10.၆}မိနစ်-----တော်လာဂျီ/မော်တော်ဆိုင်ကယ်/ခြေလျင်/လား/မော်တော်ဘုတ်/

အခြား-----

(ဆ) ပတ်ဝန်းကျင်ဆိုင်ရာ သဘာဝဘေးအန္တရာယ်

ဤကျေးရွာတွင် ရေကြီးခြင်းကဲ့သို့ သဘာဝဘေးအန္တရာယ် ကျရောက်ဖူးခြင်း ရှိပါသလား။

ဖြစ်ပါသည် ရှိပါသည် ရှိလျှင် ဖော်ပြပါ-----

(ဇ) ကျေးရွာတွင် ဖွဲ့စည်းထားသော အဖွဲ့အစည်းများ

လူထုဗဟိုပြုစီမံကိန်းမတိုင်မီ ဤကျေးရွာတွင် ကျေးရွာဖွံ့ဖြိုးရေးအတွက် အစိုးရ(သို့) ရွာသားများကိုယ်တိုင်(သို့) စီမံကိန်းတစ်ခုခုမှ ဖွဲ့စည်းထားသည့် အဖွဲ့အစည်းများ ရှိပါသလား။

(၁) World vision

(၂) -----

(ဈ) အထွေထွေအုပ်ချုပ်ရေး ဦးစီးဌာန (GAD) မှ မှတ်တမ်းတင်ထားခြင်း

ဤကျေးရွာသည် အထွေထွေအုပ်ချုပ်ရေး ဦးစီးဌာန (GAD) မှ မှတ်တမ်းတင်ထားမှု ရှိပါသလား။

ဖြစ်ပါသည် ရှိပါသည်

ကျေးရွာခေါင်းဆောင်

အမည် ဒေါ်ပုလဲဖြူ

လက်မှတ် UA နေ့စွဲ ၈.၆.၂၀၂၀

လူထုစည်းရုံးရေးမှူး

အမည် ဝန်ဟိမ္မာ

လက်မှတ် [Signature] နေ့စွဲ ၈.၆.၂၀၂၀

၉။ စီမံကိန်းစက်ဝန်းအချိန်ဇယား (PC 2)

ပုံစံ - ၀၂ - စီမံကိန်းစက်ဝန်းအချိန်ဇယား (PC 2)

လမ်းညွှန်ချက်၊ သက်ဆိုင်ရာလူထုစည်းရုံးရေးမှူး၊ လက်ထောက်နည်းပညာမှူးများမှ စီမံကိန်းစက်ဝန်းအစဉ်စဉ်စီမံဦးစီးဌာနနှင့် ကျေးရွာအုပ်စုအတွက် ဤပုံစံရှိပြင်ဆင်ရမည်။

စည်းရုံးရေးမှူး/လက်ထောက်နည်းပညာမှူးဝန်ထမ်း အမည် - ရှာဟ်မျှအ်။

နေ့စွဲ ၂၅.၇.၂၀ စက်ဝန်းအားအမှတ်ခြစ်ပါ စက်ဝန်း(၁) စက်ဝန်း(၂) စက်ဝန်း(၃) စက်ဝန်း(၄)

ပြည်နယ်/တိုင်း <u>ကရင်</u>	မြို့နယ် <u>မြိုင်ကွဲ</u>	ကျေးရွာအုပ်စု <u>စိသက်ကျေးရွာ</u>	ကျေးရွာ <u>ကျေးရွာ</u>
-------------------------------	------------------------------	--------------------------------------	---------------------------

စီမံကိန်းဆောင်ရွက်မှုအဆင့်များ	နေ့စွဲ		အစည်းအဝေးတွင်တက်ရောက်သူအရေအတွက်						
	စတင်သည့်နေ့	ပြီးဆုံးသည့်နေ့	အမျိုးသား	အမျိုးသမီး	အိမ်ထောင်စု	လူမျိုးစုတက်ရောက်သူ အရေအတွက် နှင့် လူမျိုးစုအမည်	အိမ်ထောင်စုပေါင်း	အိမ်ထောင်စု %	
၁။ ကျေးရွာစီမံကိန်း မိတ်ဆက်အစည်းအဝေး	၅.၆.၂၀	၅.၆.၂၀	၂၀	၁၀	၅၀	၅၀	၁စကောကျဇ	၆၄	၇၆.၁၃%
၂။ ကျေးရွာစီမံရေး စီမံချက်ရေးဆွဲခြင်း အစည်းအဝေး	၅.၆.၂၀	၅.၆.၂၀	၂၀	၁၀	၅၀	၅၀	၁စကောကျဇ	၆၄	၇၆.၁၃%
၃။ ကျေးရွာအုပ်စု လုပ်ငန်းဆိုင်ရာချက်ချာသည့်အစည်းအဝေး	၃၀.၆.၂၀	၃၀.၆.၂၀	၁၂	၆	၁၈	၁၈	၁စကောကျဇ		
၄။ မြို့နယ်အဆင့်စီမံကိန်းရေးဆွဲရေးနှင့် အကောင်အထည်ဖော်ရေးကော်မတီ၏ စီမံကိန်း သုံးသပ်မှုအစည်းအဝေး			မလို	မလို	မလို	မလို			

၁၀။ ကျေးရွာဖွံ့ဖြိုးရေးဦးစားပေးအစီအစဉ် (PC 3)

ပုံစံ - ၈-၃ ကျေးရွာဖွံ့ဖြိုးရေး ဦးစားပေးအစီအစဉ် (Form PC 3)

လမ်းညွှန်မှုကော်မတီ	အဆင့်(၃)ကျေးရွာမှန်ချက်အစည်းအဝေးပြီးဆုံးသောအခါ	ကျေးရွာစီမံကိန်း
အထောက်အကူပြု ကော်မတီသည် လူထုစည်းရုံးရေးပျံ့နှံ့မှုအကူအညီဖြင့် ဤပုံစံကိုပြည့်စုံအောင် ဖြည့်သွင်းရမည်။		
လူထုစည်းရုံးရေးပျံ့နှံ့မှု/ဝန်ထမ်း အမည် နော်ဟ်မျာ်စေ့		
နေ့စွဲ 19.6. ၇၈	စက်ဝန်းအား အမှတ်ခြစ်ပါ (✓) <input checked="" type="checkbox"/> စက်ဝန်း(၁) <input type="checkbox"/> စက်ဝန်း(၂) <input type="checkbox"/> စက်ဝန်း(၃) <input type="checkbox"/> စက်ဝန်း(၄) <input type="checkbox"/>	
ပြည်နယ်/တိုင်း	မြို့နယ်	ကျေးရွာအုပ်စု
ကရင်	ပျဉ်းမနွဲ	အထက်ကျေးမျာ်
		ကျေးရွာ
		ကျေးရွာ

က။ အခက်အခဲအတားအဆီးများအားဆွေးနွေးခြင်း -

ယခုလက်ရှိအခြေအနေတွင်ဤကျေးရွာဖွံ့ဖြိုးတိုးတက်ရေးအတွက်အခက်အခဲအတားအဆီးများသည် မည်သည့်များဖြစ်ပါသနည်း။ (အမျိုးသား/သမီး အနည်းဆုံးအခက်အခဲ ၅ ခုစီဖော်ပြပါ)

အုပ်စုဖွဲ့ဆွေးနွေးမှုများမှ တင်ပြသောအခက်အခဲအတားအဆီးများ	
၁။ ဘက်စုံသုံးခင်း၊ အစားအသုံးမရှိခြင်း၊ အစားအသုံးမရှိခြင်း၊ အစားအသုံးမရှိခြင်း၊ အစားအသုံးမရှိခြင်း	<input type="checkbox"/> ကျား <input type="checkbox"/> မ <input checked="" type="checkbox"/> ကျား+မ
၂။ စွန့်ပစ်ပစ္စည်းများစုဆောင်းမှု၊ အစားအသုံးမရှိခြင်း၊ အစားအသုံးမရှိခြင်း၊ အစားအသုံးမရှိခြင်း	<input type="checkbox"/> ကျား <input type="checkbox"/> မ <input checked="" type="checkbox"/> ကျား+မ
၃။ မြေယာအကျိုးအမြတ်မရှိခြင်း၊ အစားအသုံးမရှိခြင်း၊ အစားအသုံးမရှိခြင်း၊ အစားအသုံးမရှိခြင်း	<input type="checkbox"/> ကျား <input checked="" type="checkbox"/> မ <input type="checkbox"/> ကျား+မ
၄။ အစားအသုံးမရှိခြင်း၊ အစားအသုံးမရှိခြင်း၊ အစားအသုံးမရှိခြင်း၊ အစားအသုံးမရှိခြင်း	<input type="checkbox"/> ကျား <input checked="" type="checkbox"/> မ <input type="checkbox"/> ကျား+မ
၅။ ကျေးရွာအကျိုးအမြတ်မရှိခြင်း၊ အစားအသုံးမရှိခြင်း၊ အစားအသုံးမရှိခြင်း၊ အစားအသုံးမရှိခြင်း	<input checked="" type="checkbox"/> ကျား <input type="checkbox"/> မ <input type="checkbox"/> ကျား+မ
၆။ အစားအသုံးမရှိခြင်း၊ အစားအသုံးမရှိခြင်း၊ အစားအသုံးမရှိခြင်း၊ အစားအသုံးမရှိခြင်း	<input type="checkbox"/> ကျား <input type="checkbox"/> မ <input checked="" type="checkbox"/> ကျား+မ

ခ။ မျှော်မှန်းခြင်း- နောင်လာမည့် (၅)နှစ် အတွင်း ကျေးရွာဖွံ့ဖြိုးရေး မျှော်မှန်းလျာထားချက်များအား တင်ပြပါ။

အုပ်စုဖွဲ့ဆွေးနွေးမှုများမှ တင်ပြသောအခက်အခဲအတားအဆီးများ	
၁။ ကျေးရွာအကျိုးအမြတ်မရှိခြင်း၊ အစားအသုံးမရှိခြင်း၊ အစားအသုံးမရှိခြင်း၊ အစားအသုံးမရှိခြင်း	<input type="checkbox"/> ကျား <input type="checkbox"/> မ <input checked="" type="checkbox"/> ကျား+မ
၂။ စွန့်ပစ်ပစ္စည်းများစုဆောင်းမှု၊ အစားအသုံးမရှိခြင်း၊ အစားအသုံးမရှိခြင်း၊ အစားအသုံးမရှိခြင်း	<input type="checkbox"/> ကျား <input type="checkbox"/> မ <input checked="" type="checkbox"/> ကျား+မ
၃။ မြေယာအကျိုးအမြတ်မရှိခြင်း၊ အစားအသုံးမရှိခြင်း၊ အစားအသုံးမရှိခြင်း၊ အစားအသုံးမရှိခြင်း	<input type="checkbox"/> ကျား <input checked="" type="checkbox"/> မ <input type="checkbox"/> ကျား+မ
၄။ အစားအသုံးမရှိခြင်း၊ အစားအသုံးမရှိခြင်း၊ အစားအသုံးမရှိခြင်း၊ အစားအသုံးမရှိခြင်း	<input type="checkbox"/> ကျား <input checked="" type="checkbox"/> မ <input type="checkbox"/> ကျား+မ
၅။ ကျေးရွာအကျိုးအမြတ်မရှိခြင်း၊ အစားအသုံးမရှိခြင်း၊ အစားအသုံးမရှိခြင်း၊ အစားအသုံးမရှိခြင်း	<input checked="" type="checkbox"/> ကျား <input type="checkbox"/> မ <input type="checkbox"/> ကျား+မ
၆။ အစားအသုံးမရှိခြင်း၊ အစားအသုံးမရှိခြင်း၊ အစားအသုံးမရှိခြင်း၊ အစားအသုံးမရှိခြင်း	<input type="checkbox"/> ကျား <input type="checkbox"/> မ <input checked="" type="checkbox"/> ကျား+မ

စေ - ပထမခြံထုန်းကဏ္ဍ ချယ်လိက်အောက်၊ စော့ကုတ်ထမ်း ကပ်ပြား
 ကပ်ပြားခြံ -
 - အောက်ခြံထုန်းကြီးကြီး၊ ဆယ်ကော်မတီလည်း ကပ်ပြား၊ အလှူ
 ခြံ - "ကျွန်ုပ် ဆယ်ကော်မတီနှင့် ကိုယ်စားလှယ်များက ပထမခြံကော်မတီ
 ဘဲ ဖြစ်ထက်လုပ်ဖို့ အားလုံးက သဘောတူပြီး ကတည်းပြုလက်မှတ်ထိုး၊ ခဲကြ
 ပါသည်။

PRA tools (၆)ခု

PRA tools (၆)ခုကို ဖြစ်လျက်ရှိပြီး ဆိုက်ချက်များ ဖြစ်ထမ်းတိုးလာမှု
 များကို ထပ်မံရေးဆွဲဖြည့်စွက်ခဲ့သည်။ ကောက်ခံ၊ ဖျော်ဖြား၊ ချက်နှင့်လုပ်
 ငှားများကို ပထမခြံကနဦးကဆင့်ရေးဆွဲထားသည့်အတိုင်း ဖြစ်လျက်ရှိပြီး
 ရေးဆွဲခဲ့ကြသည်။ ဦးစားပေး (၁) အုပ်စစ်မီးစစ်ခြင်းလုပ်ငန်း (၂) ကက်ချ်
 သုံးခန်းမဆောင်ဆောင်လုပ်ခြင်းလုပ်ငန်း (၃) ဆက်ရှေ့တွင်းတူးဖော်ခြင်းလုပ်ငန်း
 (၄) မျှော်ကြောင့်ဆောက်လုပ်ခြင်းလုပ်ငန်း၊ စသည်လုပ်ငန်းများကို ကတည်းပြု
 စွဲချက်ဖြင့် ဖြစ်သည်။ ရောက်ချိန်မှာ ကုန်ချုပ်ရေးဗျူဟာကတည်းက စေ့
 စိတ်ဆိပ်ခဲပါသည်။

မှတ်တမ်းပြုသူ - အမည် - စော်ဟိန်မာစေ့ လက်မှတ် - *[Signature]* နေ့ရက် - 1.7.19

အတည်ပြုသူ - အမည် - ဦးစောဟာ ဖို လက်မှတ် - *[Signature]* နေ့ရက် - 1.7.19

၁၂။ ကဏ္ဍအလိုက်ဦးစားပေးဖွံ့ဖြိုးရေးလုပ်ငန်းစဉ်များ

ဝတ္ထုအလိုက် ဦးစားပေးလုပ်ငန်း အချယ်အယာ :

စဉ်	ဦးစားပေးအဆင့်	လုပ်ငန်းအမျိုးအစား	အဆိုပြုသူ			အခြေ	ဆောင်ပုံမသွယ် အဖွဲ့အစည်း (အဖွဲ့) ငွေ	မှတ်ချက်
			အမျိုးအစား	အမျိုးအစား	အမျိုးအစား			
စတင်ခြင်းအဆင့် (အစီအစဉ်ရေးဆွဲခြင်း)	၁။	ပျက်စီးစွမ်းရည်အစီအစဉ်			✓	၂၀၁၉	၂၀၁၉, ၂၀၂၀	
	၂။	စက်ကွင်းတူးဖော်ခြင်း လုပ်ငန်း			✓	၂၀၂၀	၂၀၁၉, ၂၀၂၀	
လုပ်ငန်းအဆင့် (အစီအစဉ်ရေးဆွဲခြင်း)	၁။	ကန်စိုက်ပျိုးရေးအစီအစဉ် ရေးဆွဲခြင်း			✓	၂၀၂၀	၂၀၁၉	
	၂။	အခြေအခင်းဆောက်လုပ် ခြင်း		✓		၂၀၂၁	၂၀၁၉, ၂၀၂၀	
	၃။	စတင်လုပ်ငန်းဆောင်ရွက် ခြင်း	✓			၂၀၂၂	၂၀၁၉, ၂၀၂၀	
	၄။	စားပေးရေးဆောင်ရွက် လုပ်ငန်း	✓			၂၀၂၂	၂၀၁၉, ၂၀၂၀	
အဆင့်မြှင့်တင်ရေး (အစီအစဉ်ရေးဆွဲခြင်း)	၁။	ကန်စိုက်ပျိုးရေးအစီအစဉ် ရေးဆွဲခြင်း			✓	၂၀၂၂	၂၀၁၉, ၂၀၂၀	

