



ပြည်ထောင်စုမြန်မာနိုင်ငံတော်အစိုးရ
 စိုက်ပျိုးရေး၊ မွေးမြူရေးနှင့် ဆည်မြောင်းဝန်ကြီးဌာ
 ကျေးလက်ဒေသဖွံ့ဖြိုးတိုးတက်ရေးဦးစီးဌာန

National Community Driven Development Project
 လူထုဗဟိုပြုစီမံကိန်း၊ လှိုင်းဘွဲ့မြို့နယ်

ကျေးရွာဖွံ့ဖြိုးရေးအစီအစဉ်



အထက်ရေပူကျေးရွာအုပ်စု
 ကော့ဝီးစူးကျေးရွာ

မာတိကာ

<u>စဉ်</u>	<u>အကြောင်းအရာ</u>	<u>စာမျက်နှာ</u>
၁။	လှိုင်းဘွဲ့မြို့နယ်အခြေပြမြေပုံ	၁
၂။	ကျေးရွာမြေပုံ (တည်နေရာ)	၂
၃။	အုပ်စုတွင်ပါဝင်သော ကျေးရွာများစာရင်း	၃
၄။	ကျေးရွာအခြေခံအချက်အလက်များ (ကျေးရွာသမိုင်းကြောင်း)	၆
၅။	လူထုပူးပေါင်းပါဝင်သော လူမှုဆန်းစစ်ခြင်းနှင့် အကဲဖြတ်ခြင်း လုပ်ငန်းစဉ် (PSA/PRA) အကျဉ်းချုပ်ဇယား	၇
၆။	ကျေးရွာဖွံ့ဖြိုးရေးအစီအစဉ်အတွက်အသုံးပြုခဲ့သော PRA tools တစ်ခုချင်းစီအတွက် သုံးသတ်ချက်များ	
	၁။ ကျေးရွာလူမှုရေးနှင့်အရင်းအမြစ်ပြမြေပုံ (Social Map)	၉
	၂။ ရာသီခွင်ပြပြကွဲဒီဇိုင်း (Seasonal Cleander)	၁၁
	၃။ ဥစ္စာနေကြွယ်ဝမှုပြဇယား (Wealth Ranking)	၁၃
	၄။ ကျား၊မ ပင့်ကူအိမ်သုံးသပ်ခြင်း (Cob Web)	၁၅
	၅။ အရင်းအမြစ်အသုံးချမှုပုံစံပြဇယား (Asset Mapping)	၁၈
	၆။ အဖွဲ့အစည်းချိတ်ဆက်မှုပြဇယား (Veen Diagram).....	၂၁
၇။	ကော်မတီဝင်များရွေးချယ်ခြင်းနှင့် ကျေးရွာဖွံ့ဖြိုးရေးအစီအစဉ် ဆောင်ရွက်မှုမှတ်တမ်း	၂၂
၈။	ကျေးရွာအချက်အလက်များ (PC 1)	၂၆
၉။	စီမံကိန်းစက်ဝန်းအချိန်ဇယား (PC 2)	၂၇
၁၀။	ကျေးရွာဖွံ့ဖြိုးရေးဦးစားပေးအစီအစဉ် (PC 3)	၃၀
၁၁။	အစည်းဝေးမှတ်တမ်းများ	၃၂
၁၂။	ကဏ္ဍအလိုက်ဦးစားပေးဖွံ့ဖြိုးရေးလုပ်ငန်းစဉ်များ	၃၃

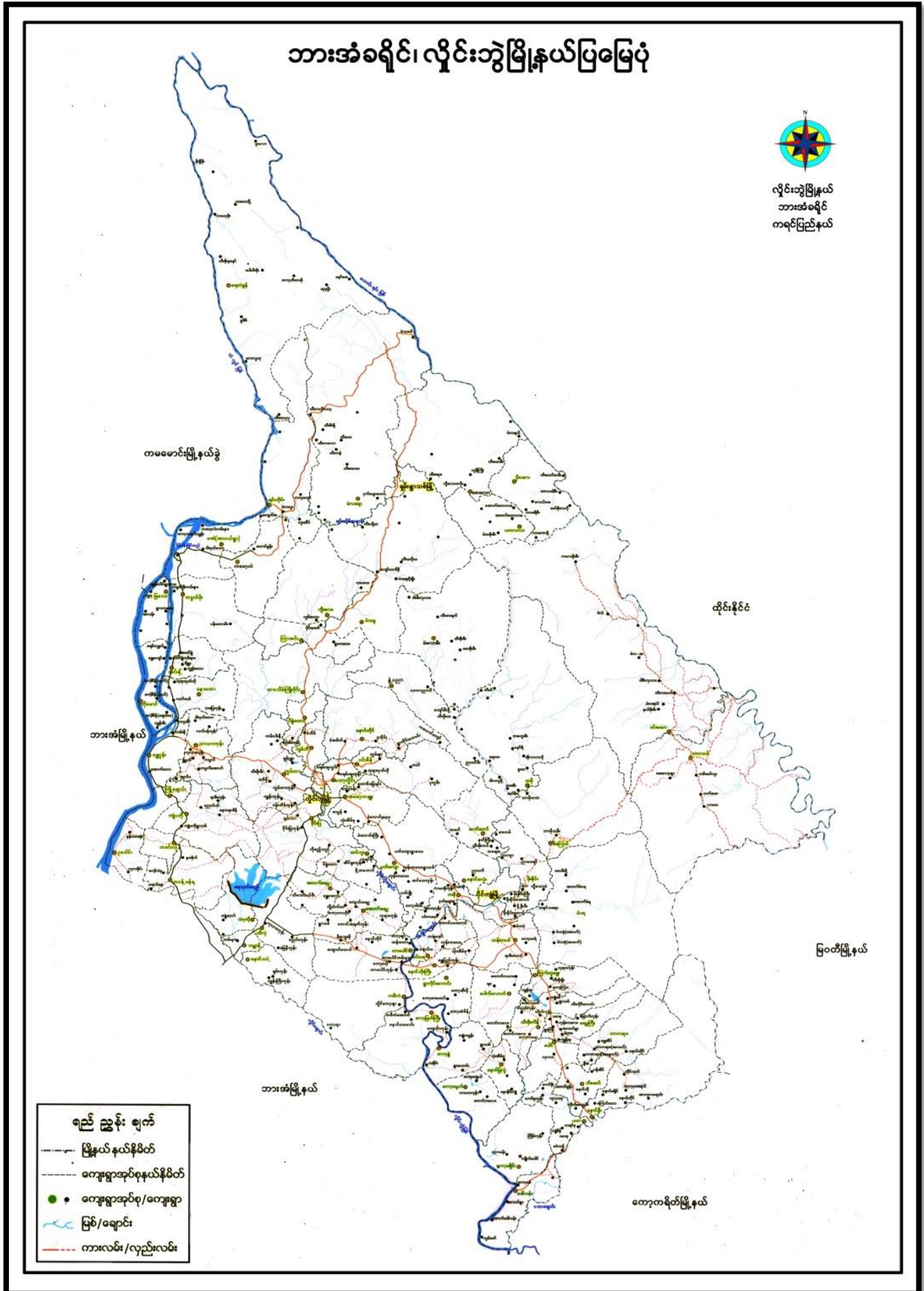

၂။ ကျေးရွာမြေပုံ (တည်နေရာ)

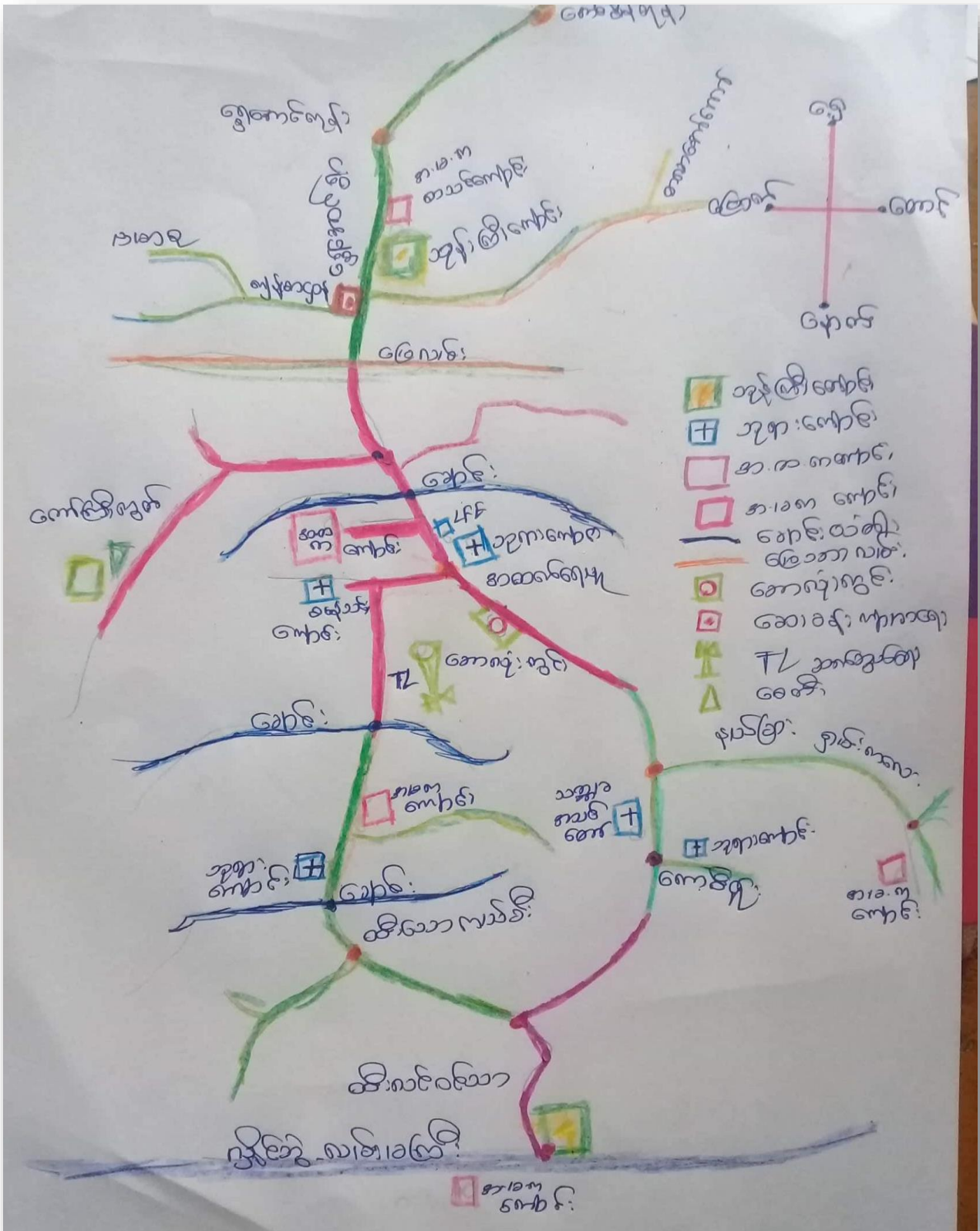

၃။ အုပ်စုတွင်ပါဝင်သော ကျေးရွာများစာရင်း

- ၁။ အထက်ရေပူ
- ၂။ ရွှေအောင်
- ၃။ ရှမ်းကလေး
- ၄။ ထီးသောခယ်ခီး
- ၅။ ကော့ပီးစူး
- ၆။ ထီးလင်းဝင်းသာယာ

တည်နေရာ

ကော်စီး.ရှု.ကျေး.ရွာသည် ဖျိုင်း.ဘွဲ့မြို့နယ်၏အရှေ့တောင်ဘက် (၁၀) မိုင်ခန့် အကွာတွင် တည်ရှိပါသည်။ ဖျိုင်း.ဘွဲ့မြို့နယ် ရေယူပမ်း.ခွဲ (၉) မိုင်အထိရှိပြီး ရေယူပမ်း.ခွဲမှကော်စီး.ရှု.ကျေး.ရွာအထိ (၁၀) မိုင်ခန့်တွင် တည်ရှိပါသည်။ ရွာ၏အရှေ့ဘက်တွင် အထက်ရေယူကျေး.ရွာ၊ ရွာ၏အနောက်ဘက်အထိ.ယင်း.စင်း.သာရွာ၊ တောင်ဘက်တွင် တီယု.ရွာ၊ မြောက်ဘက်တွင် အထိ.သောခယ်ဒီး.ရွာတို့ တည်ရှိပါသည်။

နောက်ခံသမိုင်း:

- ကော်စီး.ရှု.သည် ယခင်ဘိုး.ဖွား.ခေတ်ကစပြီး ကော်စီး.ရှု.ဟု နာမည်တွင်ခဲ့ခြင်း ဖြစ်ပါသည်။ ရှေးခေတ်ကာလက ရေ.တရား.ဟောဆရာတစ်ဦးသည် ဖျိုင်း.ဘွဲ့မြို့ကို အခြေခံကာ ကျေး.ရွာ မှ ဆင်း.ဂဲ.သာ.များ. ကိုခေါ်ပြီး အဖွဲ့အစည်းကို ဖွဲ့စည်းကာ အတွက်အဖွဲ့.သွေး.ဖုတ်.ဖုတ်.လှိုင်.ကို ဖွဲ့စည်းခဲ့ပါသည်။ ထိုကာလတွင် ဖျိုင်း.ဘွဲ့မြို့နယ်တွင် စစ်မို့များ မကြာခင် ဖြစ်ပွားမှုကြောင့် ကော်စီး.ရှု.နေရာသည် အထိ.သွေး.ဖုတ်.ဖုတ်.လှိုင်.လှိုင်.သောမရှိ.ဆင်း.ဂဲ.သာ.များ. တိုက်ပွဲကြောင့် သေဆုံးသွားခဲ့ပြီး ပေါ်တူ.နှင့် ဖုတ်.ဖုတ်.ဟော.ခိုင်.စေ မှုကြောင့် ကော်စီး.ရှု.တွင် အထိ.သွေး.ဖုတ်.ဆင်း.ဂဲ.သာ.များ. မနေကြတော့ဘဲ အထက်ရေယူ.ရွာ သို့ ဖွဲ့စည်း.ကောင်း.အထိ.သောခယ်ဒီး.ရွာ သို့ ဖွဲ့စည်း.ကောင်း.အထိ.သွေး.ရွှေ.ဖြောင်း.နေထိုင်သွားပါသည်။

ဖျိုင်း.ဘွဲ့မြို့နယ်တွင် အခြေခံအချက်အလက်များကို ဖော်ပြပါသည်။ ကော်စီး.ရှု.နေရာသည် အထက်ရေယူ.ရွာနှင့် မြို့နယ်အခြေခံအချက်အလက်များကို ဖော်ပြပါသည်။ ကော်စီး.ရှု.တွင် ရေ.တရား.ဟောဆရာတစ်ဦးသည် ဖျိုင်း.ဘွဲ့မြို့ကို အခြေခံကာ ကျေး.ရွာ မှ ဆင်း.ဂဲ.သာ.များ. ကိုခေါ်ပြီး အဖွဲ့အစည်းကို ဖွဲ့စည်းကာ အတွက်အဖွဲ့.သွေး.ဖုတ်.ဖုတ်.လှိုင်.ကို ဖွဲ့စည်းခဲ့ပါသည်။ ထိုကာလတွင် ဖျိုင်း.ဘွဲ့မြို့နယ်တွင် စစ်မို့များ မကြာခင် ဖြစ်ပွားမှုကြောင့် ကော်စီး.ရှု.နေရာသည် အထိ.သွေး.ဖုတ်.ဖုတ်.လှိုင်.လှိုင်.သောမရှိ.ဆင်း.ဂဲ.သာ.များ. တိုက်ပွဲကြောင့် သေဆုံးသွားခဲ့ပြီး ပေါ်တူ.နှင့် ဖုတ်.ဖုတ်.ဟော.ခိုင်.စေ မှုကြောင့် ကော်စီး.ရှု.တွင် အထိ.သွေး.ဖုတ်.ဆင်း.ဂဲ.သာ.များ. မနေကြတော့ဘဲ အထက်ရေယူ.ရွာ သို့ ဖွဲ့စည်း.ကောင်း.အထိ.သောခယ်ဒီး.ရွာ သို့ ဖွဲ့စည်း.ကောင်း.အထိ.သွေး.ရွှေ.ဖြောင်း.နေထိုင်သွားပါသည်။

ထို့နောက် (၁၉၉၉) ခုနှစ်တွင် အခြေခံအချက်အလက်များ.တရား.ဟောဆရာတစ်ဦး.၏ သား.ကလေး.ကော်စီး.ရှု.နေရာရှိ အခြေခံအချက်အလက်များကို ဖော်ပြပါသည်။ ကော်စီး.ရှု.တွင် ရေ.တရား.ဟောဆရာတစ်ဦးသည် ဖျိုင်း.ဘွဲ့မြို့ကို အခြေခံကာ ကျေး.ရွာ မှ ဆင်း.ဂဲ.သာ.များ. ကိုခေါ်ပြီး အဖွဲ့အစည်းကို ဖွဲ့စည်းကာ အတွက်အဖွဲ့.သွေး.ဖုတ်.ဖုတ်.လှိုင်.ကို ဖွဲ့စည်းခဲ့ပါသည်။ ထိုကာလတွင် ဖျိုင်း.ဘွဲ့မြို့နယ်တွင် စစ်မို့များ မကြာခင် ဖြစ်ပွားမှုကြောင့် ကော်စီး.ရှု.နေရာသည် အထိ.သွေး.ဖုတ်.ဖုတ်.လှိုင်.လှိုင်.သောမရှိ.ဆင်း.ဂဲ.သာ.များ. တိုက်ပွဲကြောင့် သေဆုံးသွားခဲ့ပြီး ပေါ်တူ.နှင့် ဖုတ်.ဖုတ်.ဟော.ခိုင်.စေ မှုကြောင့် ကော်စီး.ရှု.တွင် အထိ.သွေး.ဖုတ်.ဆင်း.ဂဲ.သာ.များ. မနေကြတော့ဘဲ အထက်ရေယူ.ရွာ သို့ ဖွဲ့စည်း.ကောင်း.အထိ.သောခယ်ဒီး.ရွာ သို့ ဖွဲ့စည်း.ကောင်း.အထိ.သွေး.ရွှေ.ဖြောင်း.နေထိုင်သွားပါသည်။

ကော်မီ. ရူး. ကျေး-ရွာ အဖြစ်ဆက်လက်တည်ထောင်ဖွဲ့စည်း. ကျေးရွာ ရှိဖွဲ့များမှာ
ချစ်ယာန်သာသာ ကိုး. ကွယ်သူနှင့် ဗုဒ္ဓသာသာ ကိုး. ကွယ်သူ ရှိ ဖြစ်ပါသည်။
ကျေးရွာတွင် ဆိပ်ခြံ (၅၇) ရှိပြီး ဆိပ်ထောင်ရ (၆၄) စု ရှိပါသည်။

မညာ ရေး. တွင် နယ်ခြား. တွဲအက်မှုစတန်း. ကျောင်း. စစ်ကျောင်း. ရှိပါသည်။
ကျေးရွာရှိ မူလစတန်း. မညာ သင်ယူခြင်း. ဖြောက်သောကျောင်း. သူ/သာ. များ.
မညာ ဆက်လက် သင်ယူနိုင်ရေးရန် ကော်မီ. ရူး. ကျေး-ရွာ နှင့်အညီ မိုင်ခန့်ဝေး. သည်
အထက် ရေပူ အ. ထ. က (၅၆) ကျောင်း. သို့သွား. ရောက်မညာ သွင်းယူခြင်း. အချို့
သည် ကော်မီ. ရူး. စာသာ ရေး. အထက်စတန်း. ကျောင်း. ကိုသာ မညာဆက်လက်
သင်ယူ ဖြစ်ပါသည်။

ကျန်း. မာရေး. တွင် ကော်မီ. ရူး. ကျေး-ရွာ ဌိဆေး. ပေး. ဆန်း. သူနာဇွဲဆရာမတို့
မရှိဘဲ ရွာရှိ ကျေးရွာသူသာ. များ. မကျန်း. မမာ ဖြစ်သည်အခါ အထက်ရေပူမှ
သော အင်္ဂုသာ. ဖွား. ဆရာမထံ သို့သွား. ရွံဆေး. ကုသ မှန်ယူရပါသည်။
တစ်ခါတစ်ရံ အရေး. မော်စို. ဂျစ် ဂသည် ထူနာ များ. အား. ခို. စပ်ရန်အတွက် အွန်
ဖြည့်သူ. ဆေး. ရုံကြီး. တွင် သွား. ရောက်ချိန်ဆေး. ကုသ မှန်ယူရပါသည်။
ဖွန်ခဲ သောနှစ်များ. တွင် ကော်မီ. ရူး. ကျေး-ရွာ ရှိ ရွာသူသာ. များ. ရေကိုယုံလောက်
စွာ မရရှိခြင်း. ကြောင့် ကျန်း. မာရေး. နှင့် ညီညွတ်အောင် ရေအရရှိ ရေး. ဖြေသာ
ကို (NGB) အဖွဲ့. ဖြစ်သော (WV) အဖွဲ့. အဖွဲ့ သန့်ရှင်း. သော သောက်ရေသုံး. ရေ
သာမက ကျေး-ရွာ ရှိ ရွာသူသာ. များ. ရေကိုယုံလောက်စွာ ရရှိရေး. အတွက် စက်အင်
မီ ကိုလည်း. သံ ဖာ ရောက် တူး. မော်ပေး. ခဲ့ပြီး. ယခုအခါ ရေး. ရွား. မီး. ခြင်း. ဖြေသာမရှိ
စေ့ ဘဲ ရွာသူသာ. များ. ရေကိုယုံလောက်စွာ ရရှိခြင်း. ကြောင့် ကျန်း. မာရေး. အတွက်
ကောင်း. မွန်သော သောက်ရေသုံး. ရေရရှိသွား. ပြီး. တဖက်တဖက်. မှ ကျန်း. မာရေး. အ
တွက် အထောက်အကူ တရပ်အဖြစ်လည်း. ရရှိ သွား. ပါသည်။

စာသာ ရေး. တွင်လည်း. သံ ကရင်နှစ်ခြင်း. ချစ်ယာန်သူရာ ရှိ ဦး. ကျောင်း. ငေး. စစ်
ကျောင်း. သာ ရှိပြီး. ဗုဒ္ဓသာသာ ဝင် များ. သည် ဥပုသ်သီလ စောင့်ရန် အတွက်အထက်
ရေပူကျေးရွာ ဘုန်းကြီး. ကျောင်း. သို့သွား. ရွံသီလ စောင့် ဖြစ်ပါသည်။

နာယကဗွေ: ဝမ်း-ကျောင်း မှုအဖွဲ့အနေ

ကျေးဇူး နာတုန်း ရှိ အိမ်ထောင် စုနာများ သည် ယက်ယုတ် ယက်ဇာ၊ နေ့ဇာ၊
ကျားဖမ်း အယုတ် များ ကို သာအဓိက ယုတ် ကိုင် သူများ ဖြစ်သည်။ ရာထီအလိုက် မျှော်ချိုးများ
ခြင်း၊ မဲဖါး၊ ချိတ် နေ့ဇာ၊ ကောက်ဂိုတံ၊ နေ့ဇာ၊ အယုတ် များ ယုတ် ကိုင် ဣ ဖြစ်သည်။
ခွေ ရာထီ တွင် ဖက်ကောက်၊ ဖက်ထိုး၊ ရောင်းခြင်း စသည်တို့ ယုတ် ကိုင် ဇာ၊ သောက်
ဣ ဖြစ်သည်။ အယုတ် အကိုင် ရွာ၊ ဖါးခြင်း၊ ကြောင့် အ ချိုးယော မိသားစု များ ဖွာ ဖြစ်ပါ
နိုင်ပုံ သို့ သွား ချွေအယုတ် ယုတ် ဣ ဖြစ်သည်။

ယခင်ခေတ် သို့ ဖွား ခေါ် တွင်ခဲ့သော ကော်ပီး ခူး သည် ယခု တွင်ကျေး

စွာ ဇေး တစွာ အနေဖြင့် ရင်နှစ် နှစ် နေ ပါ သည်။

၅။ လူထုပူးပေါင်းပါဝင်သော လူမှုဆန်းစစ်ခြင်းနှင့် အကဲဖြတ်ခြင်းလုပ်ငန်းစဉ် အကျဉ်းချုပ်ဇယား

လူထုစာနုပြုစီမံကိန်း

လူမှုဆန်းစစ်ချက် (MIA) နှင့် အကဲဖြတ်ခြင်းအချက်အလက်များ

၂။ အစီအစဉ် - ကေဂ်ပီ-၉

၂။ အစီအစဉ် - အထက်ကျေး

ဆန်းစစ်ရက်စွဲ	ဆန်းစစ်ရက်စွဲ	လူထုဆန်းစစ်ချက်		ပေါ်မူတည်သော အချက်အလက်
		ကဏ္ဍ	မ	
၂၀၁၉.၇.၁	လူမှုဆန်းစစ်ချက်အခြေပြုခြင်းနှင့် ဆန်းစစ်ချက်များ	၁၀	၁၀	၂၀
၂၀၁၉.၇.၁	အစီအစဉ်အရ လူမှုဆန်းစစ်ချက်အခြေပြုခြင်းနှင့် ဆန်းစစ်ချက်များ	၁၀	၁၀	၂၀
၂၀၁၉.၇.၁	လေ့ကျင့်ရေးအဖွဲ့အစည်း ဝင်ရောက်မှုများ၊ အားပေးမှုများ နှင့် စီမံခန့်ခွဲမှုအစီအစဉ်အရ ဆန်းစစ်ခြင်းနှင့် ဆန်းစစ်ခြင်း	၅	၁၈	၂၃
၂၀၁၉.၇.၁	ကုန်ပစ္စည်း ပြုလုပ်မှုအစီအစဉ်နှင့် ဆန်းစစ်ချက်များ	၁၀	၁၀	၂၀
၂၀၁၉.၇.၁	လေ့ကျင့်ရေးအဖွဲ့အစည်း ဝင်ရောက်မှုများ၊ အားပေးမှုများ နှင့် စီမံခန့်ခွဲမှုအစီအစဉ်အရ ဆန်းစစ်ခြင်းနှင့် ဆန်းစစ်ခြင်း	၅	၁၈	၂၃
၂၀၁၉.၇.၁	မင်းပုံ (ကေဂ်ပီ-၉) ပြင်ပအဖွဲ့အစည်းများ ချိတ်ဆက်မှု ပြုလုပ်ခြင်းနှင့် ဆန်းစစ်ချက်များ	၅	၁၈	၂၃

၆။ ကျေးရွာဖွံ့ဖြိုးရေးအစီအစဉ်အတွက်အသုံးပြုခဲ့သော PRA tools
တစ်ခုချင်းစီအတွက် သုံးသတ်ချက်များ

၁။ ကျေးရွာလူမှုရေးနှင့်အရင်းအမြစ်ပြမြေပုံ (Social Map)

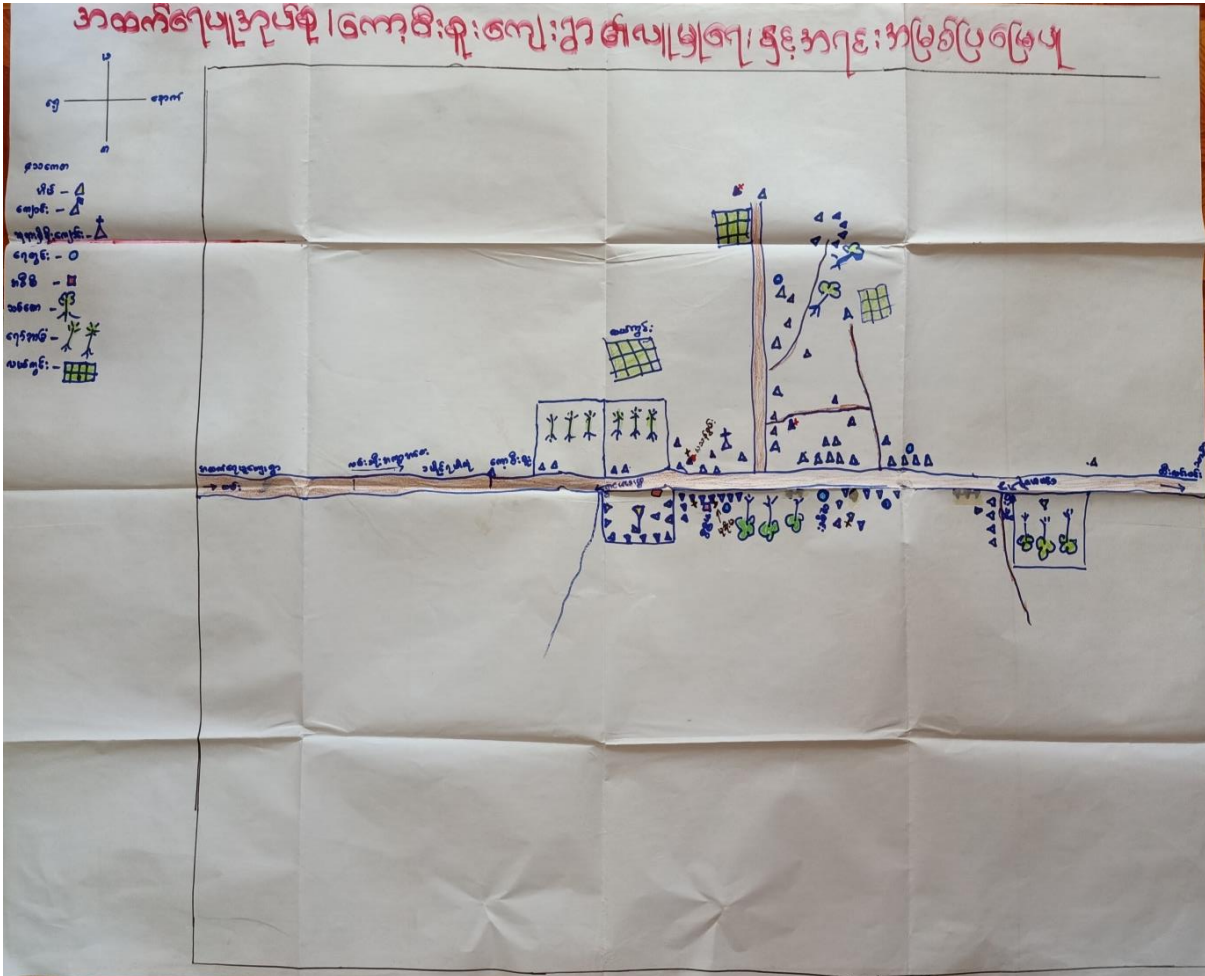

၂။ ရာသီခွင်ပြုပြင်မှု (Seasonal Cleander)

နေ့စွဲ - ၁၉.၇.၁၈		ရာသီခွင်ပြုပြင်မှု					ရွာအတွင်း - ကျေးရွာ:					
အကြောင်းအရာ	ရေ	ရေ	အပူ	အပူ	အပူ	အပူ	အပူ	အပူ	အပူ	အပူ	အပူ	အပူ
ရာသီဥတု	☁	☀	☀	☀	☀	☁	☁	☁	☁	☁	☁	☁
အားလပ်ချိန်	🍃	🍃	🍃	🍃	-	🏠	🏠	🏠	-	-	🏠	🏠
ပျောက်	👤	👤	👤	👤	👤	👤	👤	👤	🏠	🏠	🏠	🏠
ဘေးအန္တရာယ်	🌊	🌊	🌊	🌊	🌊	🌊	🌊	🌊	🌊	🌊	🌊	🌊
၀၆၃၀	📄	📄	📄	📄	📄	📄	📄	📄	📄	📄	📄	📄
ထုတ်ဖော်	📄	📄	📄	📄	📄	📄	📄	📄	📄	📄	📄	📄

ပတ်စီဖိတ်မြစ်ကွေ့တွင် ဘန်စဝ်ဒီယံဒါယပ်ချက်များ

ကျေးရွာအစည်း - ကော့စီးရှူး၊ ကျေးရွာအစည်း - နာဆက်ကျေးရွာ၊ ဇူလိုင် 1-7-2019

* ယခုရေးဆွဲထားသော မြေပုံတွင် ကမ္ဘီ ၂၀၀၃၊ ပွဲတော်၊ သောက်သုံးရေး၊ နားလပ်ချိန်၊ ဆွက်ငွေ၊ ဝင်ငွေ၊ ရှိမျှ စသော နာချက်များ ပါဝင်သည်။

* ကျေးရွာတွင် အဓိကလုပ်ငန်းမှာ လယ်ယာများ ဖြစ်ပြီး၊ နခြားဝင်ငွေရရှိ ငှားမှာ ဖက်ကောက်၊ ဖက်ထိုး၊ ဆင်းရောင်း၊ လိင်ဆွဲ၊ မွေးမြူလုပ်ငန်းများ နာနည်း၊ သာလုပ်ကိုင် ဖြစ်ပါသည်။

* ရွာတွင် အိမ်ခြေနည်းညံ့ ယောက် လယ်ယာလုပ်ကိုင် ဖြစ်ပြီး ကျန်ရှိ အိမ်ခြေများ ကျပ်၊ ရှေးစား လုပ်ကိုင် ဖြစ်ပါသည်။

* ပစ္စည်းအင်္ဂါ ယောက် နာချိန်တွင် နကိုးချေးသောစနစ်ဖြင့် ဖြောင်း ဖြစ်ပါသည်။

* နမျိုးသစ်၊ နသက်မွေးဝမ်းကြောင်းမှာ - ကောက်စိုက်၊ ကောက်ကိုက်၊ ဖက်ထိုး၊ ဆင်းရောင်း၊ ချေးရောင်းတို့ ဖြစ် ဖြစ်ပါသည်။

* နမျိုးသစ်၊ နလုပ်ကိုင်နည်းပါးခြင်း။

* ပြည်ပသို့ သွားရောက် အလုပ်လုပ်သူ နည်းပါးပြီး (ဝင်ငွေပိုရ)

* ကျား၊ ဂျို၊ ဖေဖော်ဂျို၊ ဖတ်၊ ဖြေ၊ လများတွင် နားလပ်ချိန်ပိုများ။

ဦးစောအေးဆွေးဆွေးဆွေး - နိုင်၊ ကိုသာဇော်ဖြူ

ပိတ်ရေးဆွဲရေးအဖွဲ့များ၊ ကျား (၁၀) ဦး + မ (၁၀) ဦး

၃။ ဥစ္စာနေကြွယ်ဝမှုပြယော: (Wealth Ranking)

နေ့စွဲ- ၁.၇.၂၀၁၉ ဥစ္စာနေကြွယ်ဝမှုပြယော: ရွာအမည်- ကော့စီးခူး

အဆင့်	သတ်မှတ်ချက်	အိမ်ထောင်စုအရေအတွက်	ရာခိုင်နှုန်း
ပထမဆုံး	သစ်အိမ်၊ လယ်စက (၁-၅)၊ ကား၊ ဆိုင်ကယ်၊ လယ်ထွန်စက်၊ ရွာ: (၁-၅)၊ ဆိတ် (၁-၁၀)၊ ရော်ကမိ၊	၁၅	၂၃%
ဒုတိယဆုံး	သစ်ဒူးဝါ၊ အိမ်၊ ဆိုင်ကယ်၊ ဆိတ် (၁-၅)၊ ဝက် (၁-၂)၊ ကြက် (၁-၁၀)	၄၉	၇၇%
	စုစုပေါင်း =	၆၄	၁၀၀%

ဥစ္စာပိုင်ဆိုင်မှု အဆင့် ခွဲခြား သတ်မှတ်ခြင်း
ဆွေးနွေးခြင်း နှင့် ဆန်းစစ်ခြင်း

ကျေးဇူး - ကော်စီစု
၇၇၅ - ၁.၇.၁၉

* ကော်စီစုကျေးဇူးအတွက် အိမ်ထောင်စု (၆၄) ဂရိပါသည်။

* ဥစ္စာပိုင်ဆိုင်မှုအဆင့်ကို အဆင့်ကို ဖယ်ဆင့် နှင့် ဒုတိယဆင့်ဖြင့် ခွဲခြား သတ်မှတ်ထားပါသည်။

* ဒုတိယဒုတိယအဆင့်က အများဆုံး ဖြစ်ပြီး အိမ်ထောင်စု (၄၉) ဂရိပါသည်။

* ဖယ်ဆင့် အဆင့် (၁၅) ဖြင့် ဒုတိယ အများဆုံး ဖြစ်ပါသည်။

* ဒုတိယဆင့် များ နေခြင်း မှာ အလုပ်အကိုင် နှင့် ငွေ ငွေ နည်း ပါ ဖြစ် ။

အရင်းနှီးမြှုပ်နှံခြင်း၊ တို့ဇာတိဖြစ်သည်။ စိမ်းကိုးတွင် ငွေ အဆင့် အဆင့်၊
အဝေးတက်ခြင်း ဖြစ် ။ နေရာပေး ဖြစ် ။ ပါဝင်ဆုံး ဖြစ်ခြင်း ဖြစ် ။ ဖြစ် ။ ဖြစ် ။
ပေးရမည်ဖြစ်သည်။

* အခြေခံအဆောက်အအုံအလုပ်များတွင် ပါဝင်လုပ်ကိုင်စေခြင်းဖြင့်
အဆင့်မြင့်မားမှုများ အတွက် ဝင်ရောက် ယာဉ်ပါသည်။

ဦးဆောင် ဆွေးနွေးသူ - ဇော်ဟန်မျှော်

ပါဝင်ဆွေးနွေးသူ - ဦးကျော်၊ မ(၁၀)

၄။ ကျား၊မ ပင့်ကူအိမ်သုံးသပ်ခြင်း(Cob Web)

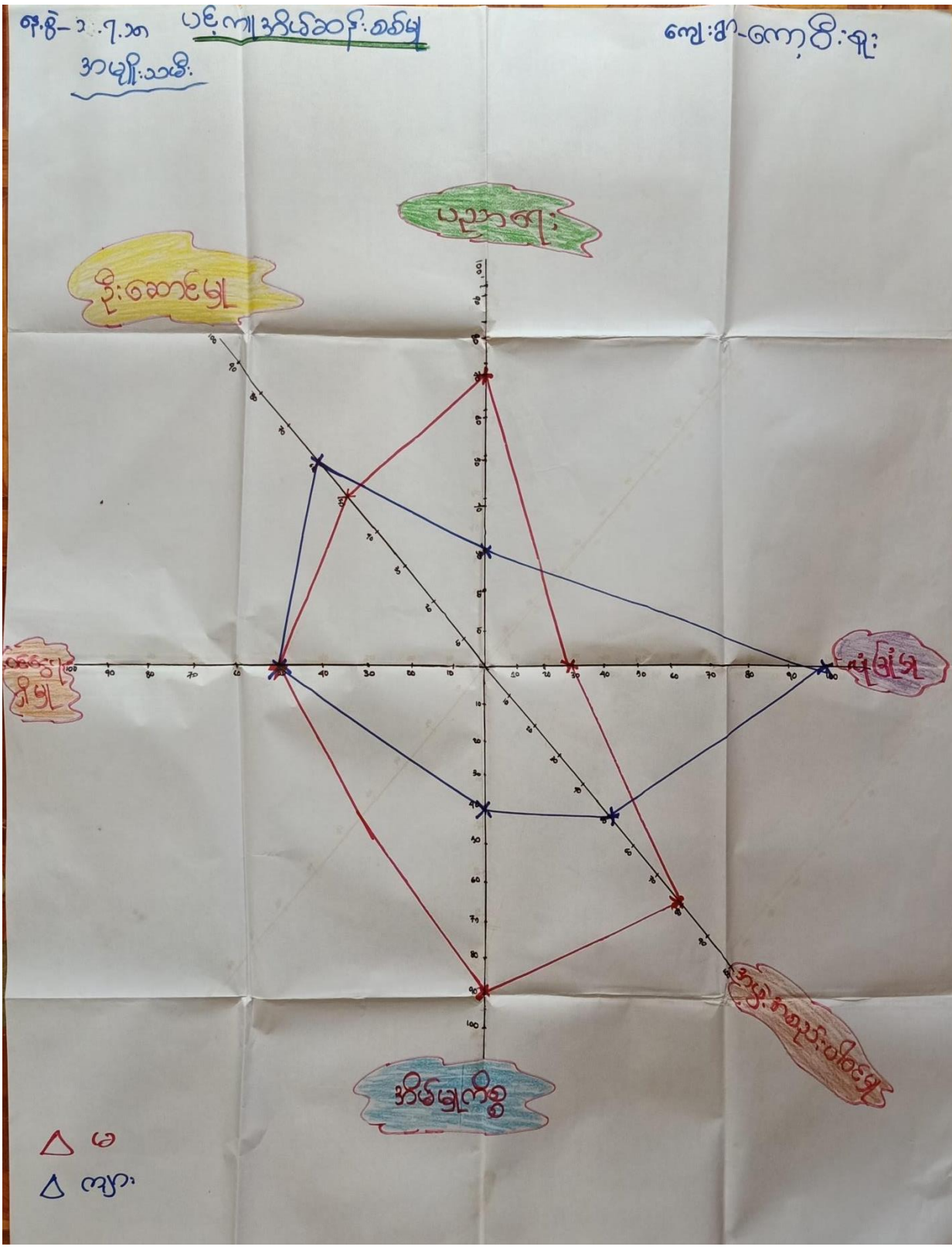

ယဇ် ကျမ်း
ဆွေးနွေးခြင်း နှင့် ဆန်းစစ်ခြင်း

ကျေးဇူး- ကျေးဇူးစူး
၇၇၅ - ၁.၇.၁၉

* အမျိုးသားများ ပညာရေးတွင် အားနည်းခြင်းမှာ အပြစ် အလျစ်ထွက်
လုပ်ခြင်း၊ ကျောင်းစာစိတ်မဝင်စားခြင်းကို ကြောင့်ဖြစ်သည်။

* စေတနာရှိမှုတွင် ကျား၊ မကျားတို့ ဆုံးဖြတ်ပြီး ပူးပေါင်းပါဝင်လက်
တွဲကြသည်။

* ဦးဆောင်မှု နှင့် လုံခြုံမှုတွင် အမျိုးသမီးများ နည်းခြင်းမှာ အကျိုး
ကို လုံခြုံမှုမရှိခြင်း၊ အမျိုးသားကို မြီစိတ်များခြင်းကို ကြောင့်ဖြစ်ပါသည်။
အမျိုးသမီးများကို စွမ်းဆောင်ရည်ဖြင့် သင်တန်းပေးခြင်းဖြင့် တိုးတက်စေ
လက်သည်။

* အဖွဲ့အစည်းပါဝင်မှုတွင် အမျိုးသမီးများ ဟုတ်ခြင်းမှာ အိမ်စားဖွံ့ဖြိုးမှု
ဖြင့် အကျိုးစားကြပါသည်။

* အမျိုးသားများကလည်း အမျိုးသမီးကို လှည့်ပေးခြင်း၊ လက်တွဲ
စောင့်ရှောက်ခြင်းဖြင့် အမျိုးသားနှင့် အမျိုးသမီးတို့ နှစ်ဦးစလုံး ပျော်ရွှင်စေရပါမည်။

ဦးဆောင်ဆွေးနွေးသူ ။ ဒိုင်းဂျင်ဒရင်လင်း

ပါဝင်ဆွေးနွေးသူ - ကျား၊ မကျား၊ မ(၁၈)

အရင်းအမြစ်ထိန်းချုပ်မှုပုံစံပြဇယား

ကျေးရွာ = ကော့စီးခူ
၇၇၅၅ = ၁.၇.၁၉



မီးဆက်အိမ်

အိမ်ချုပ်ဆက်

ကျေးရွာ

ဘုရားကျောင်း

ကျေးဇာ

အင်တော

ကျောက်ခြံ

လမ်း

တံတား

ဆွေးနွေးပါဝင်သူ

ကျား = ၅ , မ = ၁၈

အာရင်းအမြစ်သုံးစွဲမှုပုံစံပြဇယား

ကျေးဇူး = ကော့ပီးနူး

၇က်စွဲ = 1.7.19



မီးဆက်အိမ်

အယ်ချုလ်စက်

လမ်း

တံတား

ကျော်ဘာခြံ

ဂျေတွင်း

ဘုရားကျောင်း

အင်တော

ဘုရားကျောင်း

ဒါဝင်ဆွေးနွေးသူ

လူက = 5 , မ = 18

ကျေးဇူးပြု၍ နေ့စဉ် ပြုစုပေးရမည့် အစားအသွယ်များ အား သုံးစွဲမှုနှင့် ထိန်းချုပ်မှု
အခြေအနေ ပြုစုပေး ဆုံးမခံယူရမည့် အချက်များ

ကျေးဇူးပြုအမည် - ကေတုဝိ၊ နူး၊ ကျေးဇူးပြုပေးသူ - အထက်ရေပျာ ၁၉၈၅-၁၆.၇.၂၀၁၅

* အမျိုးသားများက ရေကန်၊ အသင်းတော်ဖိစက်တို့သို့ သုံးစွဲမှု
ပါသည်။ အမျိုးသမီးများ သုံးစွဲမှုများမှာ သုံးစွဲမှုမရှိပါ။ ရေတွင်း၊
ဘုရားကျောင်း၊ အစုအဝေး၊ လမ်းတံတား၊ ရေကန်၊ ကား၊ ဆိုဗီယက်တို့မှ
အမျိုးသမီးနှင့် အမျိုးသားတို့ တူးဖော်မှုများ ပြုပါသည်။

* အသင်းတော်ဖိစက်၊ ရေကန်ကို အမျိုးသားများ သုံးစွဲမှုများ ပြုလုပ်
ပြီး ရေတွင်း၊ ဘုရားကျောင်း၊ ရေကန်၊ အစုအဝေး၊ ရေကန်၊ လမ်း၊
တံတား၊ ကား၊ ဆိုဗီယက်တို့ကို အမျိုးသားနှင့် အမျိုးသမီးတို့
သုံးစွဲမှုများ ပြုပါသည်။

အစုအဝေးများနှင့် - စိုင်းရှင်ကျောင်း၊
ပြင်ဆင်ရေးအဖွဲ့များ၊ ကား (၅) စီး + ၁၀ အစုအဝေး

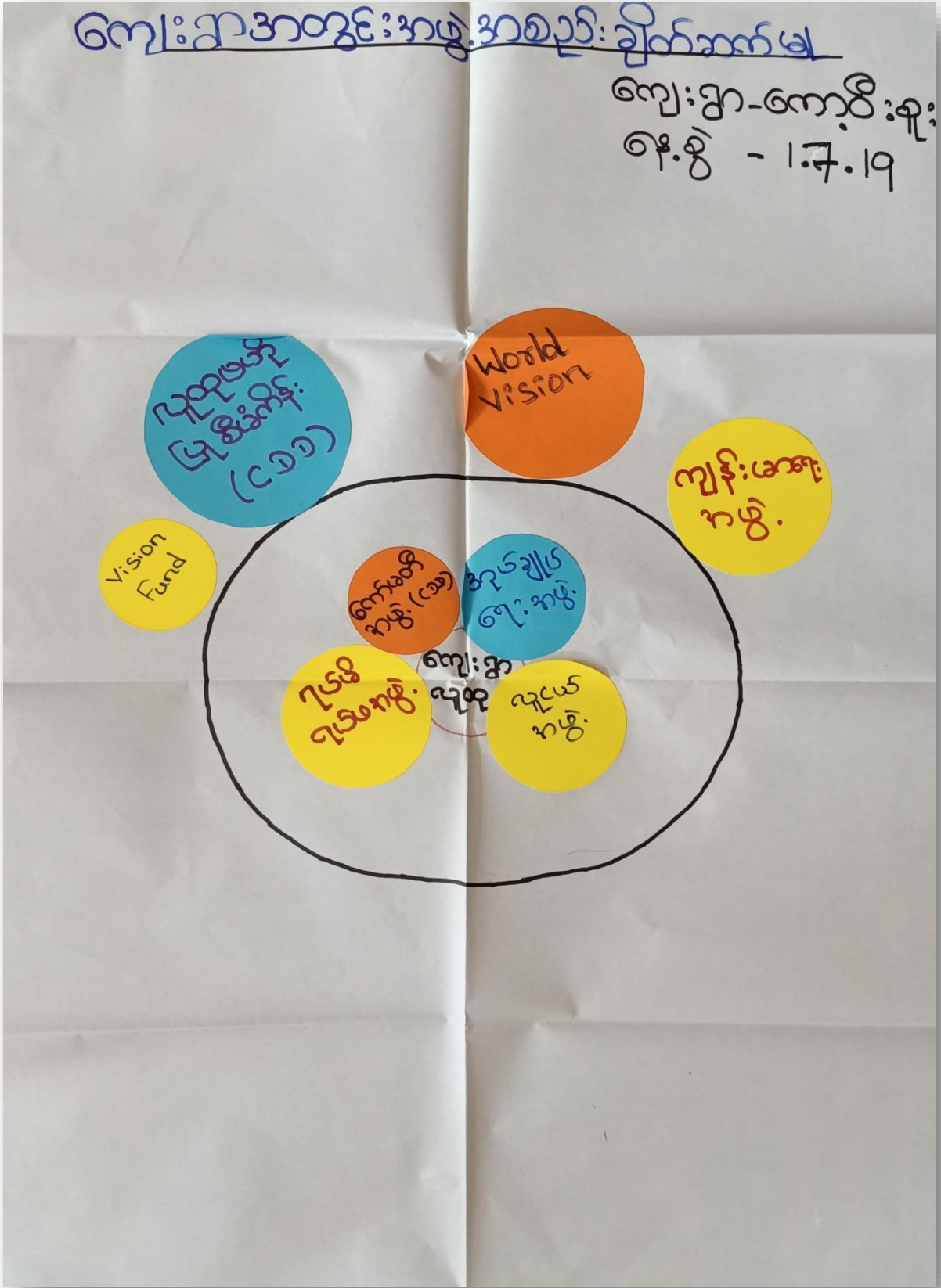

ကျေးဇူးတင် ချိတ်ဆက်နေသော အဖွဲ့အစည်းများ

ကျေးဇူးတင်အဖွဲ့အစည်းများ

၁။ လျှင်အဖွဲ့

၂။ အုပ်ချုပ်ရေးအဖွဲ့

၃။ ဂုဏ်ထူးဆောင်အဖွဲ့

၄။ စီမံခန့်ခွဲမှုအဖွဲ့ (၁၁၁)

၅။ အင်



ကျေးဇူးပြုပံ့ပိုးအဖွဲ့အစည်းများ

၁။ World Vision (စေတီရှင်)

၂။ ကျန်းမာရေးအဖွဲ့

၃။ Vision Fund

၄။ လျှင်အဖွဲ့ (၁၁၁)
စီမံခန့်ခွဲမှု

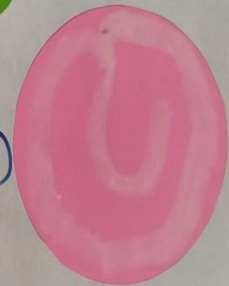

ကျေးဇူးပြုအတွင်း၌/ ဖြစ်ပွား အဖွဲ့အစည်းများ ချိတ်ဆက်ထားကြွယ်၍ အခြေအရာဖြည့်ခံ
ဆန်းစစ်သုံး သပ်ချက်များ

ကျေးဇူးပြုအဖွဲ့-ကော်မီ. ချ. ကျေးဇူးပြုအဖွဲ့ - အထက်တန်း ၇၅၅ - ၁၅၅ - ၁၅၅

- * ယူငယ်ကမ္ဘာ၊ ဂုဏ်ထူးဂုဏ်ထူး၊ အုပ်ချုပ်ရေးကမ္ဘာ၊ ကံ့မိုက်သတ်တပ်ကမ္ဘာ
တို့သည် ကျေးဇူးအတွင်း၌ ကမ္ဘာ့အဆင့်များဖြစ်သည်။ World Vision၊ Vision
Fund၊ ကျေးဇူးအတွင်းကမ္ဘာတို့သည် ကျေးဇူးအဖွဲ့အစည်းများဖြစ်
သည်။ လူထုမဟုတ်ဘဲ စိမ့်ကိန်းသည် ဖြစ်ပွားမှုအဆင့်များဖြစ်သည်။
- * ဂုဏ်ထူးဖြိုးရေးကိစ္စကို ကျေးဇူးအဖွဲ့အစည်းနှင့် ဂုဏ်ထူးဂုဏ်ထူးက
အဖွဲ့အစည်း ဆောင်ရွက်ပါသည်။
- * ကျေးဇူးအတွင်း၌ ကမ္ဘာ့အဆင့်များသည် ကမ္ဘာ့အဆင့်နှင့် ကမ္ဘာ့အဆင့် ကမ္ဘာ့အဆင့်
ဖြစ်သည်။
- * ကျေးဇူးအဖွဲ့အစည်းကမ္ဘာ့အဆင့်များသည် ကျေးဇူးအဖွဲ့အစည်းနှင့် ဂုဏ်ထူးဂုဏ်ထူး
ကမ္ဘာ့အဆင့် ချိတ်ဆက်မှုအဖွဲ့အစည်းများဖြစ်သည်။

ဦးစောစောစောစော - ဆိုင်းရှင်အောင်လင်း
ပါဝင်အဖွဲ့အစည်းများ (၅) ဦး + ၄ (၁၈) ဦး

၇။ ကော်မတီဝင်များရွေးချယ်ခြင်းနှင့် ကျေးရွာဖွံ့ဖြိုးရေးအစီအစဉ် ဆောင်ရွက်မှုမှတ်တမ်း



၈။ ကျေးရွာအချက်အလက်များ(PC 1)

ပုံစံ - ၈ - ၁ ကျေးရွာအခြေခံအချက်အလက်များ (Form PC 1)

လမ်းညွှန်ချက်၊ ကျေးရွာတစ်ရွာသို့ ပထမဆုံးမိတ်ဆက်ခရီးသွားရောက်သောအခါ လူထုစည်းရုံးရေးမှူးသည် ကျေးရွာခေါင်းဆောင်များအားကျေးရွာအချက်အလက်များကိုမေတ္တာရပ်ခံ၍တောင်းခံရသည်။ ဤအချက်အလက်များကိုစီမံကိန်းမိတ်ဆက်အစည်းဝေးမတိုင်မီတောင်းခံရမည်။ စီမံကိန်းမိတ်ဆက်အစည်းဝေးတွင် လူထုစည်းရုံးရေးမှူးသည် ဤအချက်အလက်များအား စစ်ဆေးပြီး မှန်ကန်အောင်ပြုလုပ်ရမည်။ ပြီးနောက်တွင် လူထုစည်းရုံးရေးမှူးမှ သတင်းအချက်အလက်ထဲသို့ Tablets မှ တစ်ဆင့် ဖြည့်သွင်းရမည်။

ကျေးရွာခေါင်းဆောင် အမည် ဦးပယ်စို	ကျေးရွာခေါင်းဆောင်၏ ဖုန်းနံပါတ် ၀၇ ၂၆၆ ၈၅၂၇၅၂	လူထုစည်းရုံးရေးမှူး၏အမည် ဇော်ဟန်မျှစေး
ပြည်နယ်၊ တိုင်းဒေသကြီး ကရင်	ဗြူနယ် ပျဉ်းမနွဲ	ကျေးရွာအုပ်စု အထက်ရေပူ
		ကျေးရွာ ကျောင်းစု

က၊ လူဦးရေ

လူမျိုးစု	အိမ်ထောင်စုအရေအတွက်	ကိုးကွယ်သည့်ဘာသာ	အိမ်ထောင်စုအရေအတွက်
လူမျိုးစု (၁) အထောက်ကျွန်း	၆၄	ဘာသာ(၁) အရဟံသာ	၆၀
လူမျိုးစု (၂) -----		ဘာသာ(၂) ဗုဒ္ဓ	၇
လူမျိုးစု (၃) -----		ဘာသာ(၃) -----	
လူမျိုးစုရော -----		ဘာသာရော -----	
အခြား			
	အရေအတွက်		
မသန်စွမ်းသူများ	၅		
သက်ကြီးရွယ်အိုများ (၆၅ နှစ် နှင့် အထက်)	၁၀		
စစ်ဘေးရှောင်			

	အမျိုးသား(အရေအတွက်)	အမျိုးသမီး(အရေအတွက်)	စုစုပေါင်းအရေအတွက်
လူဦးရေ			
လူမျိုးစု (၁) စစ်ကဲကရင်	124	124	238
လူမျိုးစု (၂) မြသေ	5	6	11] => 249
လူမျိုးစု (၃) -----			
အခြား			
အိမ်ထောင်ဦးစီး	60	4	64

(ခ) အခြေခံအဆောက်အအုံ အသုံးအဆောင်များ

စာသင်ကျောင်း	အမှတ် ခြံပါ	ကျန်းမာရေး	အမှတ် စင်ပါ	ဘာသာရေးအဆောက် အအုံများ	အမှတ် ခြံပါ
အထက်တန်းကျောင်း	<input type="checkbox"/>	ဆေးရုံ	<input type="checkbox"/>	ဓေတီ	<input type="checkbox"/>
အလယ်တန်းကျောင်း	<input type="checkbox"/>	ကျန်းမာရေးဌာန	<input type="checkbox"/>	ဘုန်းကြီးကျောင်း	<input type="checkbox"/>
မူလတန်းကျောင်း	<input type="checkbox"/>	ကျန်းမာရေးဌာနခွဲ	<input type="checkbox"/>	ဟိန္ဒူဘုရားကျောင်း	<input type="checkbox"/>
မူကြိုကျောင်း	<input type="checkbox"/>	ဆေးပေးခန်း	<input type="checkbox"/>	ရေစက်ယာန်ကျောင်း	<input checked="" type="checkbox"/>
အခြား	<input type="checkbox"/>	အခြား	<input type="checkbox"/>	ဗလီ	<input type="checkbox"/>
				အခြား	<input type="checkbox"/>
မှတ်ချက်		မှတ်ချက်		မှတ်ချက်	

(ဂ) ကျွမ်းကျင်သူများမှတ်တမ်း (ကျေးရွာတွင်နေထိုင်သော သို့မဟုတ် တခြားရွာမှလာရောက်သောကျွမ်းကျင်သူများ)

(၁) စာသင်ကျောင်း			(၂) ကျန်းမာရေး			(၃) လက်မှုပညာရှင်		
	ရွာတွင်နေထိုင်သူ	အခြားရွာမှလာသူ		ရွာတွင်နေထိုင်သူ	အခြားရွာမှလာသူ		ရွာတွင်နေထိုင်သူ	အခြားမှလ
မူလတန်းပြဆရာ/မ	<input type="checkbox"/>	<input type="checkbox"/>	ဆရာဝန်	<input type="checkbox"/>	<input type="checkbox"/>	လက်သမား	<input checked="" type="checkbox"/>	<input checked="" type="checkbox"/>
အထက်တန်းပြဆရာ/မ	<input type="checkbox"/>	<input type="checkbox"/>	လက်ထောက်ကျန်းမာရေးမှူး	<input type="checkbox"/>	<input type="checkbox"/>	ပန်းရံ	<input checked="" type="checkbox"/>	<input checked="" type="checkbox"/>
အလယ်တန်းပြဆရာ/မ	<input type="checkbox"/>	<input type="checkbox"/>	အမျိုးသမီးကျန်းမာရေးဆရာမ	<input type="checkbox"/>	<input type="checkbox"/>	လှုပ်စစ်ကျွမ်းကျင်ဦးသမား	<input type="checkbox"/>	<input checked="" type="checkbox"/>
မူကြိုဆရာ/မ	<input type="checkbox"/>	<input type="checkbox"/>	သားဖွားဆရာမ	<input type="checkbox"/>	<input type="checkbox"/>	ရေပိုက်သွယ်သူ	<input type="checkbox"/>	<input checked="" type="checkbox"/>
အခြား	<input type="checkbox"/>	<input type="checkbox"/>	ပြည်သူ့ကျန်းမာရေးလုပ်သား	<input type="checkbox"/>	<input type="checkbox"/>	စက်ပြင်ဆရာ	<input type="checkbox"/>	<input checked="" type="checkbox"/>
မှတ်ချက်			မှတ်ချက်			မှတ်ချက်		

(ဃ) ကျေးရွာသို့ ရောက်ရှိနိုင်သည့်လမ်းအခြေအနေ / ကျေးရွာတစ်ရွာသည် ၎င်း၏ကျေးရွာအုပ်စုနှင့် ဆက်သွယ်ထားသောလမ်းအခြေအနေ (အောက်ပါတို့ကိုပိုင်းပါ)

- ကျောက်ကြမ်းလမ်း
- ကတ္တရာလမ်း
- ကွန်ကရစ်လမ်း
- မော်တော်ဆိုင်ကယ်လမ်း
- ကျောက်စင်းလမ်း
- မြေသားလမ်း
- လူသွားလမ်း
- အခြား _____

- (င) ကျေးရွာဖွံ့ဖြိုးမှုစီမံချက်
- (၁) လူထုဗဟိုပြုစီမံကိန်းမစတင်မီ ဤကျေးရွာတွင်ကျေးရွာဖွံ့ဖြိုးမှု စီမံချက်ရှိခဲ့ပါသလား? ပိုင်းပါ
- (၂) ရှိခဲ့ပါလျှင် ဤစီမံချက်ကို မည်သည့် ခုနှစ်တွင်ပြင်ဆင်ခဲ့ပါသနည်း? ရှိပါသည်/မရှိပါ/မသိပါ
- (၃) ဤစီမံချက်ကို မြို့နယ်မှအတည်ပြုခဲ့ပါသလား? နှစ်——/မသိပါ
- ပြုခဲ့ပါသည်/မပြုခဲ့ပါ /မသိပါ

(၁) ခရီးအကွာအဝေး

(၁) ဤကျေးရွာ၏ပဟိုမှ၎င်းကျေးရွာအုပ်စု၏ပဟိုအထိခရီးခိုင်းမည်မျှကွာဝေးသနည်း? ခိုင်း-----/မသိပါ ^{၂၅၆}

(၂) ဤကျေးရွာမှ ၎င်းကျေးရွာအုပ်စုပဟိုအထိသွားလာရာတွင်ကြာမြင့်စဉ်အချိန်။

ခြောက်သွေ့ရာသီတွင်ကြာချိန် ၁၅မိနစ် ထော်လာရီ/မော်တော်ဆိုင်ကယ်/ခြေလျင်/လား/မော်တော်ဘုတ်/

အခြား -----

မိုးရာသီတွင်ကြာချိန် ၁၅မိနစ် ထော်လာရီ/မော်တော်ဆိုင်ကယ်/ခြေလျင်/လား/မော်တော်ဘုတ်/

အခြား -----

(ဆ) ပတ်ဝန်းကျင်ဆိုင်ရာသဘာဝဘေးအန္တရာယ်

ဤကျေးရွာတွင်ရေကြီးခြင်းကဲ့သို့ သဘာဝဘေးအန္တရာယ်ကျရောက်ဖူးခြင်း ရှိပါသလား။

မရှိပါ ရှိပါသည် ရှိလျှင်ဖော်ပြပါ-----

(ဇ) ကျေးရွာတွင် ဖွဲ့စည်းထားသော အဖွဲ့အစည်းများ

လူထုပဟိုပြုစီမံကိန်းမတိုင်မီ ဤကျေးရွာတွင် ကျေးရွာဖွံ့ဖြိုးရေးအတွက် အစိုးရ(သို့)ရွာသားများကိုယ်တိုင်(သို့) စီမံကိန်းတစ်ခုခုမှ ဖွဲ့စည်းထားသည့် အဖွဲ့အစည်းများရှိပါသလား။

(၁) -----

(၂) -----

(ဈ) အထွေထွေအုပ်ချုပ်ရေး ဦးစီးဌာန (GAD) မှ မှတ်တမ်းတင်ထားခြင်း

ဤကျေးရွာသည် အထွေထွေအုပ်ချုပ်ရေး ဦးစီးဌာန (GAD) မှ မှတ်တမ်းတင်ထားမှု ရှိပါသလား။

မရှိပါ ရှိပါသည်

ကျေးရွာခေါင်းဆောင်

အမည် ဒ်. ပုထိန်

လက်မှတ် [Signature] ဇူ. ၂၅. ၂၀၁၉

လူထုစည်းရုံးရေးမှူး

အမည် အောင်ကျော်စွာ

လက်မှတ် [Signature] ဇူ. ၂၅. ၂၀၁၉

၉။ စီမံကိန်းစက်ဝန်းအချိန်ဇယား(PC 2)

ပုံစံ - ၈-၂ - စီမံကိန်းစက်ဝန်းအချိန်ဇယား (PC 2)

လမ်းညွှန်ချက်၊ သက်ဆိုင်ရာလူထုစည်းရုံးရေးမှူး/လက်ထောက်နည်းပညာမှူးများမှ စီမံကိန်းစက်ဝန်းအဆင့်တစ်ခုစီပြီးစီးတိုင်းကျေးရွာနှင့် ကျေးရွာအုပ်စုအတွက်ဤပုံစံကိုဖြည့်သွင်းရမည်။	
စည်းရုံးရေးမှူး/လက်ထောက်နည်းပညာရေးမှူးစနစ်ထမ်း အမည် - စန်ဟင်ဇူထူး / ဒ်ဒ်. ဇွန်အောင်	
နေ့စွဲ ၂၀၁၇.၀၁.၁၉	စက်ဝန်းအားအမှတ်ခြိမ်းပါ <input type="checkbox"/> စက်ဝန်း(၁) <input checked="" type="checkbox"/> စက်ဝန်း(၂) <input type="checkbox"/> စက်ဝန်း(၃) <input type="checkbox"/> စက်ဝန်း (၄)
ပြည်နယ်/တိုင်း ကရင်	မြို့နယ် လွင်လွင်
ကျေးရွာအုပ်စု အထက်လျှောက်	ကျေးရွာ ကျေးရွာ

စီမံကိန်းဆောင်ရွက်မှုအဆင့်များ	နေ့စွဲ		အစည်းအဝေးတွင်တက်ရောက်သူအရေအတွက်					
	စတင်သည့် နေ့	ပြီးဆုံးသည့် နေ့	အမျိုးသား အရေ အတွက်	အမျိုးသမီး အရေ အတွက်	အိမ်ထောင်စုအရေ အတွက်	လူမျိုးစုတက်ရောက်သူ အရေအတွက် နှင့် လူမျိုးစုအမည်	အိမ်ထောင်စုပေါင်း	အိမ်ထောင်စု %
၁။ ကျေးရွာစီမံကိန်း မိတ်ဆက်အစည်းအဝေး	၂၀၁၇.၀၁.၁၉	၂၀၁၇.၀၁.၁၉	၁၅	၂၈	၄၃	၄၃ ကရင်	၆၄	၆၇.၁၉%
၂။ ကျေးရွာဖွံ့ဖြိုးရေး စီမံချက်ရေးဆွဲခြင်း အစည်းအဝေး	၂၀၁၇.၀၁.၁၉	၂၀၁၇.၀၁.၁၉	၁၅	၂၈	၄၃	၄၃ ကရင်	၆၄	၆၇.၁၉%
၃။ ကျေးရွာအုပ်စု လုပ်ငန်းဆုံးဖြတ်ချက်ချသည့်အစည်းအဝေး	၂၀၁၇.၀၁.၁၉	၂၀၁၇.၀၁.၁၉						
၄။ မြို့နယ်အဆင့်စီမံကိန်းရေးဆွဲရေးနှင့်အကောင်အထောင်အစည်းဖော်ရေးကော်မတီ၏	၂၀၁၈.၀၁.၁၉	၂၀၁၈.၀၁.၁၉	မလို	မလို	မလို	မလို		

၁၀။ ကျေးရွာဖွံ့ဖြိုးရေးဦးစီးဌာနအစဉ် (PC 3)

ပုံစံ - ၈-၃ ကျေးရွာဖွံ့ဖြိုးရေးဦးစီးဌာနအစဉ် (Form PC 3)

လယ်ညွှန်ချက် အဆင့်(၃)ကျေးရွာဖွံ့ဖြိုးရေးဦးစီးဌာနအစဉ်အား အခြေအနေအထားအရ ကျေးရွာစီမံကိန်း အထောက်အကူပြု ကော်မတီသည် လူထုစည်းရုံးရေးမှူးအဖွဲ့အစည်းဖြင့် ဤပုံစံကိုပြည့်စုံအောင် ဖြည့်သွင်းရမည်။

လူထုစည်းရုံးရေးမှူး/ဝန်ထမ်း အမည် ရှင်ဟန်ကျော်

နေ့စွဲ ၁.၇.၁၉ စက်ဝန်းအား အမှတ်ခြစ်ပါ (✓) □ စက်ဝန်း(၁) □
 ✓ စက်ဝန်း(၂) □ စက်ဝန်း(၃) □ စက်ဝန်း(၄) □

ပြည်နယ်/ခရိုင်: ကရင် မြို့နယ်: ပျဉ်းခွဲ ကျေးရွာအုပ်စု: ကဆက်မြေပျာ ကျေးရွာ: ကျောင်းဖူး

က။ အခက်အခဲအတားအဆီးများအား ဆွေးနွေးခြင်း - ယခုလက်ရှိအခြေအနေအထားတွင် ဤကျေးရွာဖွံ့ဖြိုးတိုးတက်ရေးအတွက် အဓိကအခက်အခဲအတားအဆီးများသည် မည်သည်များဖြစ်ပါသနည်း။ (အမျိုးသား/သမီး အနည်းဆုံးအခက်အခဲ ၅ ခုစီဖော်ပြပါ)

အုပ်စုစွဲ ဆွေးနွေးမှုများမှ တင်ပြသောအခက်အခဲအတားအဆီးများ

လျှပ်စစ်ဖိုး မရှိခြင်း၊ လျှပ်စီးပေးစနစ်မရှိခြင်း၊ လျှပ်စီးပေးစနစ်မရှိခြင်း။	<input type="checkbox"/> ကျား <input checked="" type="checkbox"/> မကျား + မ
ကန်အောက်ရှိခြင်း၊ ကလေးများ ညအခါအထိအသက်ရှင်နေခြင်း။	<input type="checkbox"/> ကျား <input checked="" type="checkbox"/> မကျား + မ
ခန္တီး၊ ကဆုန်၊ ကလေး၊ ခင်း၊ မစားနိုင်ခြင်း၊ လျှပ်စီးပေးစနစ်မရှိခြင်း။	<input type="checkbox"/> ကျား <input checked="" type="checkbox"/> မကျား + မ
ကဆုန်၊ ကလေး၊ လျှပ်စီးပေးစနစ်မရှိခြင်း။	<input type="checkbox"/> ကျား <input checked="" type="checkbox"/> မကျား + မ
ရွာထဲသို့ လျှပ်စီးပေးစနစ်မရှိခြင်း၊ လျှပ်စီးပေးစနစ်မရှိခြင်း။	<input type="checkbox"/> ကျား <input checked="" type="checkbox"/> မကျား + မ
မြေပြင်ကျောင်း မရှိခြင်း၊ လျှပ်စီးပေးစနစ်မရှိခြင်း။	<input type="checkbox"/> ကျား <input checked="" type="checkbox"/> မကျား + မ
မြေပြင်ကျောင်း တက်၍ ကဆုန်ခင်းခြင်း။	<input type="checkbox"/> ကျား <input checked="" type="checkbox"/> မကျား + မ
လမ်းမရှိခြင်း၊ မရှိခြင်း၊ လျှပ်စီးပေးစနစ်မရှိခြင်း။	<input type="checkbox"/> ကျား <input checked="" type="checkbox"/> မကျား + မ

ခ။ မျှော်မှန်းခြင်း- နောင်လာမည့် (၅) နှစ် အတွင်း ကျေးရွာဖွံ့ဖြိုးရေး မျှော်မှန်းချက်များအား တင်ပြပါ။

အုပ်စုစွဲ ဆွေးနွေးမှုများမှ တင်ပြသောအခက်အခဲအတားအဆီးများ

လျှပ်စစ်ဖိုး မရှိခြင်း၊ လျှပ်စီးပေးစနစ်မရှိခြင်း။	<input type="checkbox"/> ကျား <input checked="" type="checkbox"/> မကျား + မ
ခန္တီး၊ ကဆုန်၊ ကလေး၊ ခင်း၊ မစားနိုင်ခြင်း၊ လျှပ်စီးပေးစနစ်မရှိခြင်း။	<input type="checkbox"/> ကျား <input checked="" type="checkbox"/> မကျား + မ
ကဆုန်၊ ကလေး၊ လျှပ်စီးပေးစနစ်မရှိခြင်း။	<input type="checkbox"/> ကျား <input checked="" type="checkbox"/> မကျား + မ
ရွာထဲသို့ လျှပ်စီးပေးစနစ်မရှိခြင်း၊ လျှပ်စီးပေးစနစ်မရှိခြင်း။	<input type="checkbox"/> ကျား <input checked="" type="checkbox"/> မကျား + မ
မြေပြင်ကျောင်း မရှိခြင်း၊ လျှပ်စီးပေးစနစ်မရှိခြင်း။	<input type="checkbox"/> ကျား <input checked="" type="checkbox"/> မကျား + မ
မြေပြင်ကျောင်း တက်၍ ကဆုန်ခင်းခြင်း။	<input type="checkbox"/> ကျား <input checked="" type="checkbox"/> မကျား + မ
လမ်းမရှိခြင်း၊ မရှိခြင်း၊ လျှပ်စီးပေးစနစ်မရှိခြင်း။	<input type="checkbox"/> ကျား <input checked="" type="checkbox"/> မကျား + မ

ပုံစံ - ၈-၃ ကျေးရွာခွဲ ငြိမ်းရေး ဦးတမ်းပေးအပ်အစဉ် (Form PC 3)

လယ်ညွှန်ချက်၊ အဆင့်(၃)ကျေးရွာမှိုင်းရက်အစဉ်အဝေးပြီးဆုံးသောအခါ ကျေးရွာစီမံကိန်း အထောက်အကူပြု ကော်မတီသည် လူထုစည်းရုံးရေးမှူးအကူအညီဖြင့် ဤပုံစံကိုပြည့်စုံအောင် ဖြည့်သွင်းရမည်။	
လူထုစည်းရုံးရေးမှူး/ဝန်ထမ်း အမည် ကျော်ကျော်စေ့	
နေ့စွဲ ၁. ၇. ၁၇	စက်ဝန်းအား အမှတ်ခြစ်ပါ (✓) <input type="checkbox"/> စက်ဝန်း(၁) ✓ <input checked="" type="checkbox"/> စက်ဝန်း(၂) <input type="checkbox"/> စက်ဝန်း(၃) <input type="checkbox"/> စက်ဝန်း(၄)
ပြည်နယ်/တိုင်း ကရင်	မြို့နယ် ပျဉ်းဘွဲ့
ကျေးရွာအုပ်စု ကောက်ကျေးရွာ	ကျေးရွာ ကျေးစိမ်းရွာ

က။ အခက်အခဲအတားအဆီးများအားဆွေးနွေးခြင်း - ယခုလက်ရှိအခြေအနေတွင်ဤကျေးရွာခွဲ ငြိမ်းတိုးတက်ရေးအတွက် အဓိကအခက်အခဲအတားအဆီးများသည် မည်သည်များဖြစ်ပါသနည်း (အမျိုးသား/သမီး အနည်းဆုံးအခက်အခဲ ၅ ခုစီဖော်ပြပါ)

အုပ်စုစွဲ ဆွေးနွေးမှုများမှ တင်ပြသောအခက်အခဲအတားအဆီးများ	
ကျေးရွာတွင် စာသင်ကျောင်း မရှိကြောင်းကလေးများ ကလေးသို့ကျောင်းသို့ခွာရှင်း ကာကွယ်	<input checked="" type="checkbox"/> ကျား <input type="checkbox"/> မ <input type="checkbox"/> ကျား+မ
ကျေးလက်စားပေး ချေးငွေ အခက်အခဲ ရှိကြောင်း	<input checked="" type="checkbox"/> ကျား <input type="checkbox"/> မ <input type="checkbox"/> ကျား+မ
ကလေးကျောင်းရှိခြင်း	<input type="checkbox"/> ကျား <input type="checkbox"/> မ <input type="checkbox"/> ကျား+မ
ကလေးကျောင်းရှိခြင်း	<input type="checkbox"/> ကျား <input type="checkbox"/> မ <input type="checkbox"/> ကျား+မ
	<input type="checkbox"/> ကျား <input type="checkbox"/> မ <input type="checkbox"/> ကျား+မ
	<input type="checkbox"/> ကျား <input type="checkbox"/> မ <input type="checkbox"/> ကျား+မ

ခ။ မျှော်မှန်းခြင်း နောင်လာမည့် (၅) နှစ် အတွင်း ကျေးရွာခွဲ ငြိမ်းရေး မျှော်မှန်းလျာထားချက်များအား တင်ပြပါ။

အုပ်စုစွဲ ဆွေးနွေးမှုများမှ တင်ပြသောအခက်အခဲအတားအဆီးများ	
ကျေးရွာတွင် စာသင်ကျောင်း ရှိလာခြင်း ဖြစ်ကြောင်း	<input checked="" type="checkbox"/> ကျား <input type="checkbox"/> မ <input type="checkbox"/> ကျား+မ
များ ကလေး သို့ကျောင်းသို့ခွာရှင်း နိုင်မည်ဖြစ်ကြောင်း	<input checked="" type="checkbox"/> ကျား <input type="checkbox"/> မ <input type="checkbox"/> ကျား+မ
စားပေး ချေးငွေ ဖြစ် ကလေး ပေါ်ကူညီ	<input checked="" type="checkbox"/> ကျား <input type="checkbox"/> မ <input type="checkbox"/> ကျား+မ
ကျေးဇူးတင် ကျေးဇူးတင် ဖြစ်ကြောင်း	<input type="checkbox"/> ကျား <input type="checkbox"/> မ <input type="checkbox"/> ကျား+မ
	<input type="checkbox"/> ကျား <input type="checkbox"/> မ <input type="checkbox"/> ကျား+မ
	<input type="checkbox"/> ကျား <input type="checkbox"/> မ <input type="checkbox"/> ကျား+မ

၈။ လူထုဝန်ထမ်း၏ လာမည့် (၄) နှစ်အတွက် အကျုံးဝင်သော ဦးစားပေး ဖွဲ့စည်းတိုးတက်မှု လုပ်ငန်း အစီအစဉ်များအားဖော်ပြပါ။

ဦးစားပေး အဆင့် သတ်မှတ်ချက်	ကျေးရွာအတွက် ဦးစားပေး ဖွဲ့စည်းတိုးတက်မှု လုပ်ငန်းစဉ်များ	အဆိုပြုသူ (အမျိုးသားများ/ အမျိုးသမီးများ/ အမျိုးသား+ အမျိုးသမီး)	အခန်းကဏ္ဍ	ခန့်မှန်း ကုန်ကျ စရိတ်	အကျိုးခံစားခွင့်ရှိသူခန့်မှန်းခြေအရေအတွက်		
					ကျား	မ	ပေါင်း
၁	လျှပ်စစ်ဖိလ်လုပ်ငန်း	၈+၆	ဇီးလမ်း ရေ		124	114	238
၂	ရွာတွင်း အဆင့်မြင့် အဆင့် မြင့်	၈+၆			124	114	238
၃	စက်ကြွေစက်ကြွေ ဖြန့်ဖြူးလုပ်ငန်း	၈+၆	စက်ကြွေစက်ကြွေ		124	114	238
၄	မျက်နှာပြင်ကျောက် စတင်လုပ်ငန်း	၆	မျက်နှာပြင်ကျောက်		124	114	238
၅	အထွေထွေကျောက် စတင်လုပ်ငန်း	၈	"		124	114	238
၆	ကျေးလက်အစား ပေးချ်	၈	ကျေးလက်အစား		124	114	238

၉။ လူထုဝန်ထမ်း၏ လာမည့် (၄) နှစ်အတွက် အကျုံးဝင်သော ဦးစားပေး ဖွဲ့စည်းတိုးတက်မှု လုပ်ငန်း အစီအစဉ်များအားဖော်ပြပါ။

အဆင့်	ကျေးရွာအတွက် ဦးစားပေး ဖွဲ့စည်း တိုးတက်မှု လုပ်ငန်းစဉ်များ	အဆိုပြုသူ (အမျိုးသားများ/ အမျိုးသမီးများ/ အမျိုးသား+ အမျိုးသမီး)	အခန်းကဏ္ဍ
၁	လမ်းဆုံဖြတ်လုပ်ငန်း	၆	အခြား
၂	ကျောက်မြေ ဝယ်ယူရေး အစီအစဉ် (အိမ်တွင်း ဖြ)	၈+၆	အခြား
၃			
၄			
၅			

ခေါင်းဆောင်၊ ကျေးရွာဝန်ထမ်းအထောက်အကူပြုကော်မတီမှအတည်ပြုသည်။

အမည် ဒေါ်အေးအေး လက်မှတ် ပါ ၀၄.၉.၂၀၁၉

အစည်းအဝေးမှတ်တမ်း

ကျေးရွာအမည် - ကော့ပီးခူး

အချိန်/နေ့ရက်- 10:00 / 1.7.19

ကျေးရွာအုပ်စုအမည်- အထက်ရေပျံ

နေရာ - ကျေးရွာတွင်း ဌာန အိမ်

အစည်းအဝေးပြုလုပ်ရခြင်းအကြောင်းအရာ - ဒို့ဗြိတ်ကျေးရွာ အစည်းအဝေး

ဆွေးနွေးချက်နှင့် ဆုံးဖြတ်ချက်

ပထမဦးစွာ အစည်းအဝေးထက်တက်သူ စာရင်း ကောက်ယူ
 သည်။ ငါ့ ဂွေ TF က မိတ်ဆက်ပြီး ငါက အစည်းအဝေး၏ ရည်ရွယ်ချက် နှင့် မိမိ
 ကိုယ်တိုင် ဆက် (IS) ချက်ကို အသေးစိတ် ပြောဆိုပြီး နှစ် ၁၊ ၂၊ ၃၊ ၄၊ ၅
 ဦးစားပေး လုပ်ငန်း အစီအစဉ် ရေး ဖွဲ့ခြင်း တွင် ဌာန အား ကိုယ်တိုင် လုပ်ဆောင်
 ရမည် အကြောင်း၊ ၁။ ကျား၊ ၂။ တိုက်၊ ၃။ ရွှေ၊ ၄။ အကြောင်း၊ ၅။ မြေသား
 ဖြစ်ခြင်း အကြောင်း၊ ကော်မတီဝင်များ နှင့် တကွ ဝန်ထမ်းများ ကာကွယ်မှု၊ တာ
 ဝန်ခံမှု ဖြစ်ကြောင်း၊ ၁။ ဝယ်ယူရေး နည်းလမ်း အကြောင်း၊ ၂။ ဝယ်ယူရေး
 ပုံစံ အကြောင်း၊ ၃။ မိမိ ကိုယ်တိုင် ဆက်လက် အကြောင်း များကို နှစ် ၅ နှစ် ပြင်ဆင် သည်
 ဌာန အား များ များ ပေါင်း ပါဝင်မှု ဖြစ်ပြီး အား ကောင်း လာရေး ဖြစ်ကြောင်း
 သည်
 - ဒုတိယ ဖြစ်ပြီး ကိုယ်တိုင် လုပ်ငန်း ဖြစ်ပြီး နှစ် ၅ နှစ် ဝန်ထမ်း တွင် ပုံစံ
 တို့ ပြော လာမှု အကြောင်း နှစ် ၅ နှစ် ပြင်ဆင် သည်။

စေ - ပထမခြံတိုင်းကဏ္ဍ ချယ်လိုင်က အောက်၊ စောကုတ်ထမ်း ကမ္ဘာကြီး
 ကယ်ခြင်း -
 - အောက်ခြံကြီးကြီး၊ ဆယ်ကော်မတီယုတ်၊ ကမ္ဘာကြီး၊ ကယ်ခြင်း
 ဖြစ် "ကျွန်ုပ် ဆယ်ကော်မတီ ဖွဲ့ ကိုယ်စားလှယ်များ က ပထမခြံကော်မတီ
 ဘဲ ဖြန့်ထုတ်လုပ်ဖို့ အားလုံး က သဘောတူဖို့ ကတည် ပြုလုပ်ဖွဲ့စည်းဖို့ ခံကြ
 ပါသည်။

PRA tools (၆)ခု

PRA tools (၆)ခုကို ဖြန့်ဖြူးချိတ်ဆက်ဖို့ ဆိုကပ်ချက်များ ဖွဲ့စည်းတိုးလာမှု
 များကို ထပ်မံရေးဆွဲ ဖြည့်စွက်ခဲ့သည်။ ကောက်ခံ၊ ဖြန့်ဖြူး၊ ချက်ဖွဲ့လုပ်
 ငှားများကို ထပ်မံကန့်ကွက်ရေး ဆွဲထားသည့်အတိုင်း ဖြန့်ဖြူးချိတ်ဆက်
 စားဆွဲခဲ့ကြသည်။ ဦးစားပေး (၁) အုပ်စစ်မီးဖွဲ့ရေးလုပ်ငန်း ပါကက်ခုံ
 သုံးခန်း၊ မဆောင်ဆောင်လုပ်ငန်းလုပ်ငန်း (၄) ခန်းတို့တွင် တူးဖော်ရေးလုပ်ငန်း
 (၄) မှုကြိုကျောင်းဆောက်လုပ်ခြင်းလုပ်ငန်း၊ သေဆုံးလုပ်ငန်းများ ကို ကတည်ပြု
 စေ့ချမ်းကြသည်။ ရောက်ဆုံးမှာ ကွပ်ချပ်ရေးမျှ ကကတည်းက စေ့ကို
 စိတ်ဆိမ်းခဲ့ပါသည်။

မှတ်တမ်းပြုသူ - အမည် - စော်ဟံမျှစေ့ လက်မှတ် - *[Signature]* နေ့ရက် - 1.7.19
 အတည်ပြုသူ - အမည် - ဦးစောဟားဖို့ လက်မှတ် - *[Signature]* နေ့ရက် - 1.7.19

၁၂။ ကဏ္ဍအလိုက်ဦးစားပေးဖွံ့ဖြိုးရေးလုပ်ငန်းစဉ်များ

ဝဏ္ဏသာယာဝိဟာန် ဦးစားပေးလုပ်ငန်းစဉ်များ အကျဉ်းချုပ်စာရင်း

နံပါတ်	ဦးစားပေးဆောင်ရွက်ရမည့်အရာ	လုပ်ငန်းအမျိုးအစား	ဆောင်ရွက်ရမည့်အရာ			အကောင်အထည်ဖော်ရမည့်နေ့ရက်	အကောင်အထည်ဖော်ရမည့်နေရာ
			အစီအစဉ်	အခွင့်အလမ်း	အကောင်အထည်ဖော်မှု		
၁။	အထွေထွေအချက်အလက်	၁။ ပျော်စစ်ဖို့လမ်းညွှန်ရေး			✓	၂၀၁၉	၂၀၁၉၊ ၂၀၂၀
		၂။ စက်မှုလုပ်ငန်းတိုးတက်ရေး			✓	၂၀၂၀	၂၀၂၀၊ ၂၀၂၁
၂။	အထွေထွေအချက်အလက်	၁။ စက်မှုလုပ်ငန်းတိုးတက်ရေး			✓	၂၀၂၀	၂၀၂၀
		၂။ အခြားအမျိုးမျိုး		✓	၂၀၂၁	၂၀၂၁၊ ၂၀၂၂	
		၃။ စက်မှုလုပ်ငန်းတိုးတက်ရေး	✓		၂၀၂၂	၂၀၂၂၊ ၂၀၂၃	
		၄။ စက်မှုလုပ်ငန်းတိုးတက်ရေး	✓		၂၀၂၂	၂၀၂၂၊ ၂၀၂၃	
၃။	အထွေထွေအချက်အလက်	၁။ စက်မှုလုပ်ငန်းတိုးတက်ရေး			✓	၂၀၂၂	၂၀၂၂၊ ၂၀၂၃

