

ပြည်ထောင်စုသမ္မတ မြန်မာနိုင်ငံတော် အစိုးရ
စိုက်ပျိုးရေး၊ မွေးမြူရေးနှင့် ဆည်မြောင်းဝန်ကြီးဌာန
ကျေးလက်ဒေသဖွံ့ဖြိုးတိုးတက်ရေး ဦးစီးဌာန
ပျော်ဘွယ်မြို့နယ်



လူထုဗဟိုပြုစီမံကိန်း
National Community Driven Development Project
(NCDDP)



ကျေးရွာဖွံ့ဖြိုးရေးအစီအစဉ်
Village Development Plan (VDP)
ဖောင်ချမ်းကုန်းကျေးရွာ၊ ဇေယျာတောင်ကုန်းကျေးရွာအုပ်စု

၂၀၁၇ ခုနှစ်

ပျော်ဘွယ်မြို့



မာတိကာ

- ၁။ မြို့နယ်မြေပုံ
- ၂။ ကျေးရွာမြေပုံ(တည်နေရာ)
- ၃။ အုပ်စုတွင်ပါဝင်သောကျေးရွာများစာရင်း
- ၄။ ကျေးရွာအခြေခံအချက်အလက်များ (ကျေးရွာသမိုင်းကြောင်း)
- ၅။ လူထုပူးပေါင်းပါဝင်သော လူမှုဆန်းစစ်ခြင်းနှင့် အကဲဖြတ်ခြင်းလုပ်ငန်းစဉ်(PSA/PRA)အကျဉ်းချုပ်ဇယား
- ၆။ ကျေးရွာဖွံ့ဖြိုးရေးအစီအစဉ်အတွက်အသုံးပြုခဲ့သော PRA tools များနှင့်တစ်ခုချင်းစီအတွက် သုံးသပ် ချက်များ
- ၇။ ကော်မတီဝင်များရွေးချယ်ခြင်းနှင့်ကျေးရွာဖွံ့ဖြိုးရေးအစီအစဉ်ဆောင်ရွက်မှုမှတ်တမ်းခါတ်ပုံများ
- ၈။ ကျေးရွာအချက်အလက် (ပုံစံ-၁)
- ၉။ စီမံကိန်းစက်ဝန်းအချိန်ဇယား (ပုံစံ-၂)
- ၁၀။ ကျေးရွာဖွံ့ဖြိုးရေးဦးစားပေးအစီအစဉ် (ပုံစံ-၃)
- ၁၁။ ကျေးရွာအုပ်စုစီမံကိန်းလုပ်ငန်းခွဲရွေးချယ်ခြင်း (ပုံစံ-၄)
- ၁၂။ အစည်းအဝေးမှတ်တမ်းများ
- ၁၃။ ကဏ္ဍအလိုက်ဦးစားပေးဖွံ့ဖြိုးရေးလုပ်ငန်းစဉ်များ



၁။ ဖျော်ဘွယ်မြို့နယ် မြေပုံ

ဖျော်ဘွယ်မြို့နယ်အခြေပြမြေပုံ

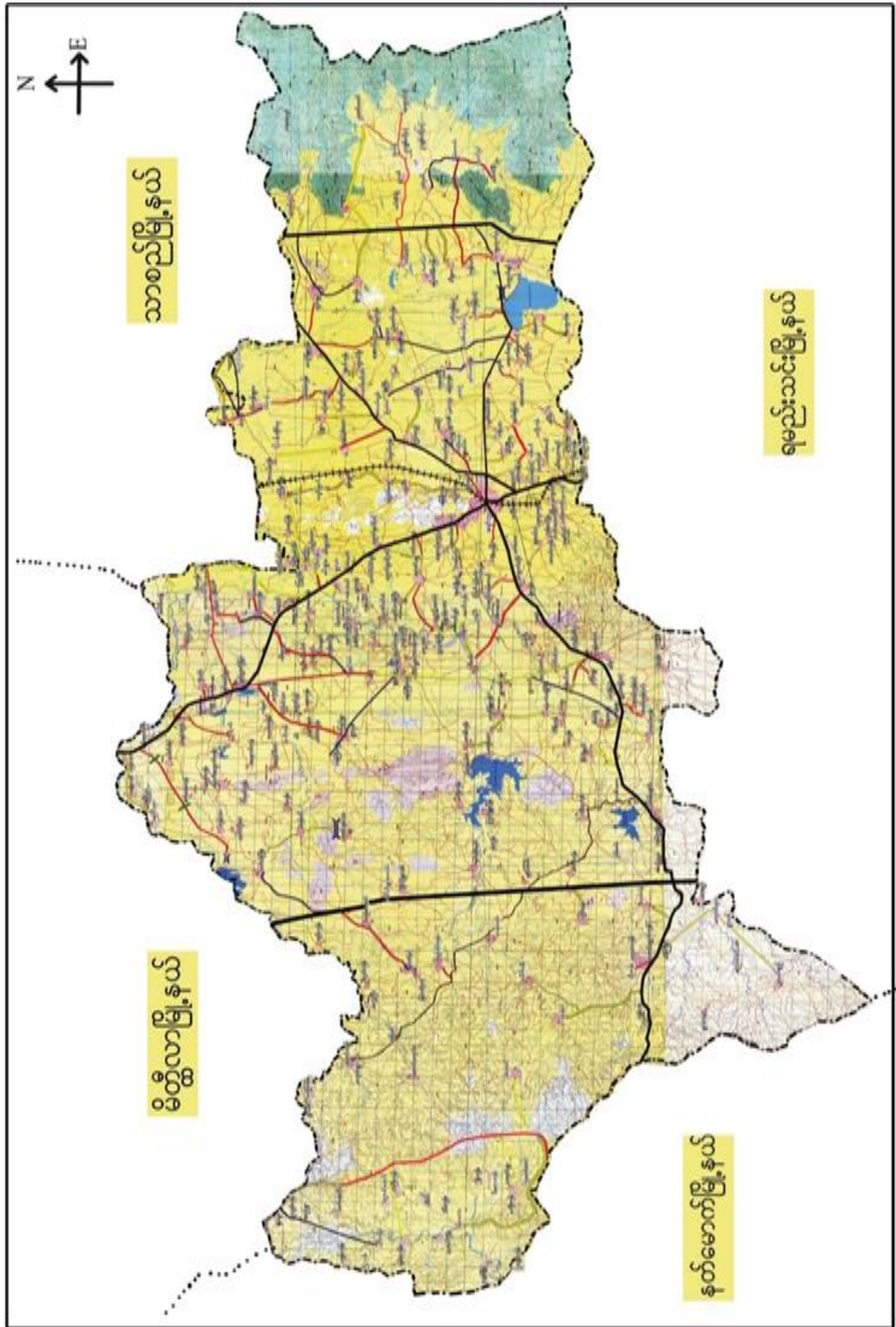



၂။ ကော့ရှင်းကုန်းကျေးရွာအုပ်စုမြေပုံ

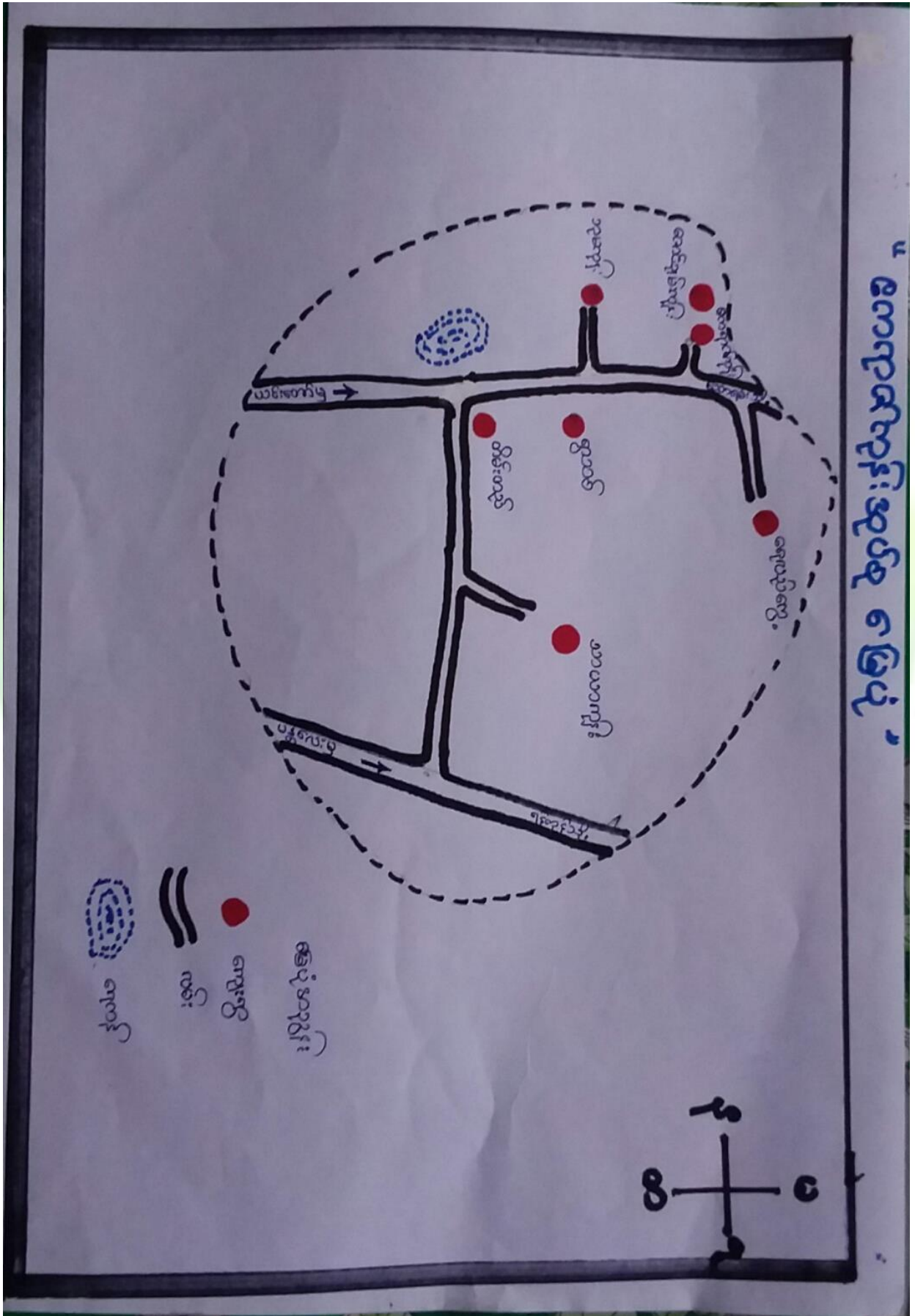



၃။ကျေးရွာအုပ်စုတွင်ပါဝင်သော ကျေးရွာများ

၁။ဧကရာဇ်ကုန်း

၂။တိမ်းတည်

၃။ရွာသစ်

၄။ဘုမကုန်း

၅။ဇောင်ချမ်းကုန်း

၆။ရေလည်ကွေ့

၇။သာယာကုန်း

၄။ ကျေးရွာ၏အခြေခံအချက်အလက်များ

ကျေးရွာသမိုင်းအကျဉ်း

ဇောင်ချမ်းကုန်းကျေးရွာသမိုင်း

ဇောင်ချမ်းကုန်းကျေးရွာသည် ပျော်ဘွယ်မြို့နယ် နှစ် ၁၅ မိုင်ခန့် အကွာတွင်တည်ရှိပြီး ယင်းတော်ဇောင်ရမ်းကောင်စီလမ်း၏ မြောက်ဘက်လမ်းဘေးတွင်တည်ရှိပါသည်။ ဇောင်ချမ်းကုန်းကျေးရွာအား ဗွန်ခဲသော ၁၂၁၃ ခုနှစ်ခန့်ကျင်ခန့်က ရွာကို စာညီခဲသည်ဟု ရှေးလူကြီးများ၏ အဆိုအမိန့်အရ သိရှိရပါသည်။ ရွာတည်ရရှိသော်လည်း များအား ခုတ်ထွင်ရှင်းလင်းစဉ် ဇောင်ချမ်းပင်ကြီးများအား အဓိကထား ခုတ်ထွင်ရှင်းလင်းရသောကြောင့် ဇောင်ချမ်းပင်များ ထင်ရှားရှိသည်ကို မှီခွဲသမ္မုအာပုံ ပြုကာ ဇောင်ချမ်းရွာဟု တွင်စေထော် ဟု ပညာရှိတစ်ဦး၏ အဆိုအမိန့်အရ "ဇောင်ချမ်းကုန်းကျေးရွာ"ဟု အမည်တွင်ခဲပါသည်။ ကျေးရွာ၏ အဓိက အသက်မွေးလုပ်ငန်းမှာ လယ်ယာလုပ်ငန်းဖြစ်ပါသည်။ မြတ်ချက်အဆု ဖြစ်... ရှေးယခင်ခေတ်တော်ကြီးများ ဆိုမိန့်ခဲသော အဆိုအမိန့်များအနက် မြူကျေးရွာအတွင်း ဝက်မေမွေးရ၊ အရက်သေစာ မရောင်းရဟူသော အဆိုအမိန့်များကို ယနေ့တိုင် လိုက်နာကျင့်ဆုံးခဲသောရွာလေးလည်း ဖြစ်ပါသည်။



- ထိခိုက်လွယ်သော အုပ်စုများ လူဦးရေ (သက်ကြီး၊ မြေယာမဲ့၊ မသန်စွမ်းအုပ်စုများ)

သက်ကြီး	မြေယာမဲ့	မသန်စွမ်း
ကျား (၅)၊မ (၈)	ကျား (၂၃)၊မ (၁၇)	ကျား (-)၊မ (-)

- ကျေးရွာတွင်းရရှိနိုင်သော ဝန်ဆောင်မှုများ (ကျန်းမာရေးဆေးခန်း၊ စာသင်ကျောင်း)

ဆေးရုံ/ဆေးခန်း	စာသင်ကျောင်း	စာကြည့်တိုက်	မူကြိုကျောင်း	ဈေး
မရှိ	ရှိ	ရှိ	မရှိ	မရှိ
	အ.မ.က			

- ရွာသူရွာသားများ၏ အဓိကစီးပွားရေးလုပ်ငန်း (စိုက်ပျိုးမွေးမြူရေး၊ အခြားသီးနှံများ)

မွေးမြူရေး		စိုက်ပျိုးရေး		အခြား
နွား၊ကြက်	ဆိတ်	ငရုပ်၊စပီး	နှမ်းပဲ	ဆံပင်လုပ်ငန်း

- အဓိကရရှိနိုင်သော အရင်းအမြစ်များ

ကျောက်	သဲ	ကျောက်ဆွေး	လှင်းမြေ	အခြား
မရှိ	မရှိ	မရှိ	မရှိ	မရှိ

- ကျေးရွာနှင့်သက်ဆိုင်သော အခြားအရင်းအမြစ်များ

သောက်သုံးရေရရှိနိုင်မှု	မြေလွတ် မြေရိုင်း	ဆည်ရေသောက်ဧရိယာ	အခြား
ရှိ	မရှိ	မရှိ	



၅။ လူထုပူးပေါင်းပါဝင်သော လူမှုဆန်းစစ်ခြင်းနှင့် အကဲဖြတ်ခြင်းလုပ်ငန်းစဉ် (PSA/PRA) အကျဉ်းချုပ်ဇယား

စဉ်	ကရိယာများ (PRA Tools)	ရက် စွဲ	ဦးတည်အုပ်စုနှင့် ရည်ရွယ်ချက်များ	တက်ရောက်သူ			အဓိက ဆွေးနွေးချက်များ
				ကျား	မ	ပေါင်း	
၁	ကျေးရွာလူမှုရေး၊ အရင်းအမြစ်ပြမြေပုံ (Social Map/ Resource Map)	၂၅.၃.၂၀၁၇	ရပ်မိရပ်ဖ၊ ကော်မတီဝင်များ၊ ကျေးရွာလူထုများ မြေပုံအားအသုံးပြု၍ ၎င်းတို့၏ အဓိကပြဿနာများ၊ အရင်းအမြစ်များနှင့် အခြေခံအဆောက် အအုံများ၊	၂၇	၂၂	၄၉	ကျေးရွာလူထု၏ ထင်ရှားသောမြေနေရာ၊အခြေခံ အဆောက်အအုံများ၊တိုင်းရင်းသ ားနှင့် ဘာသာရေး အဖွဲ့အစည်းများ၊မသန်စွမ်းသူရှိ သည့်အိမ်ထောင်စုများ၊အမျိုးသ မီးဦးဆောင်သည့်အိမ်ထောင်စုမျ ား၊လူမှုရေးဆိုင်ရာအချက်အလ က်များ။ ပြဿနာများနှင့် ဖြစ်နိုင်ခြေရှိသောအဆောက်အအုံ းသစ်များ
၂	ဥစ္စာနေကြွယ်ဝမှုအ ဆင့်သတ်မှတ်ခြင်း (Wealth Ranking)	၂၅.၃.၂၀၁၇	ကျေးရွာအတွင်း စီးပွားရေးအခြေအနေ နက္ခတ်များသောအုပ် စုများကိုစိစစ်ရန် ချမ်းသာ၊ အလယ်အ လတ်၊နွမ်းပါး၊ အလွန်နွမ်းပါးအုပ်စ များ	၂၇	၂၂	၄၉	ကျေးရွာအတွင်းရှိ အိမ်ထောင်စုများအား လူမှုစီးပွားအခြေအနေအလိုက် အုပ်စုများသတ်မှတ်ပေးခြင်း
၃	ကျေးမရေးရာကဏ္ဍ # ၁ ပိုင်ဆိုင်မှုနှင့်ခွဲခြမ်းစိ တ်ဖြာမှု	၂၅.၃.၂၀၁၇	အမျိုးသားနှင့်အမျိုး သမီးများ(အရင်းအ မြစ်ပိုင်ဆိုင်အသုံးချ မှု)	၂၇	၂၂	၄၉	အမျိုးသားနှင့်အမျိုးသမီးများ(အ ရင်းအမြစ်ပိုင်ဆိုင်အသုံးချမှု၊ ထိန်းချုပ်မှုအားခွဲခြမ်းစိတ်ဖြာခြင်း)။
၄	ရာသီခွင်ပြပြက္ခဒိန် (Seasonal Calendar)	၂၅.၃.၂၀၁၇	ကော်မတီဝင်၊ အမျိုးသမီး၊ အမျိုးသားများ	၂၇	၂၂	၄၉	ကျေးရွာတွင် တစ်နှစ်ပတ်လုံးကွဲပြားခြားနားသော အချိန်အလိုက် ဖြစ်ပျက်ဆောင်ရွက်ခဲ့သည့်ရာသီ ဥတု၊ စိုက်ပျိုးသီးနှံများ၊ လယ်ယာလုပ်ငန်းများ၊ နေ့စားလုပ်ငန်းများ၊ မွေးမြူရေးလုပ်ငန်းများ၊ ဝမ်းစာဖူလုံမှု နှင့် ပွဲတော်များ



၅	ကျားမရေးရာ# ၂ ပင့်ကူအိမ် ကွန်ယက် (Spider Web)	၂၅.၃.၂၀၁၇	အမျိုးသားများ နှင့် အမျိုးသမီးများ	၂၇	၂၂	၄၉	ကျေးရွာအတွင်းရှိ အမျိုးသမီး များ၏ အခြေအနေကိုသိရှိစေရန် တန်းတူအခွင့်အရေး ရရှိမှု နှင့် မရရှိသည့် အကြောင်းအရင်း၊ ပညာရေးအတွက်ဆုံးဖြတ်ချက်ချ ခြင်း၊ အိမ်မှုကိစ္စဆောင်ရွက်မှု
၆	အဖွဲ့အစည်းချိတ် ဆက်ပုံ - ဗင်းပုံစံ(Venn Diagram)	၂၅.၃.၂၀၁၇	ကျေးရွာအုပ် ချုပ်ရေးအဖွဲ့၊ ကျေးရွာ စီ/ ထောက်အဖွဲ့	၂၇	၂၂	၄၉	ကျေးရွာအတွင်းရှိ အဓိကအုပ်စုများ၊အဖွဲ့အစည်းများ တည်ရှိနေမှုကိုသိရှိရန်၊ ၎င်းအဖွဲ့ အစည်းများအုပ်စုများ ဆက်စပ်နေမှုပူးပေါင်းဆောင်ရွ က်မှုအားသိရှိနိုင်ရန်၊
၇	ကျေးရွာ၏ မျှော်မှန်းချက် (၄)နှစ်စာ ကျေးရွာဖွံ့ဖြိုးရေးအ စီအစဉ်	၂၅.၃.၂၀၁၇	အမျိုးသားအုပ်စု၊အ မျိုးသမီးအုပ်စု၊လူင ယ်အုပ်စု၊ ရပ်မိရပ်ဖအုပ်စု	၂၇	၂၂	၄၉	ကျေးရွာသားများ၏ မဲပေးရွေးချယ်ထားသည့် ဖွံ့ဖြိုးတိုးတက်ရေးလုပ်ငန်းစဉ်များ အား ဦးစားပေးအလိုက်သတ်မှတ်ချက်

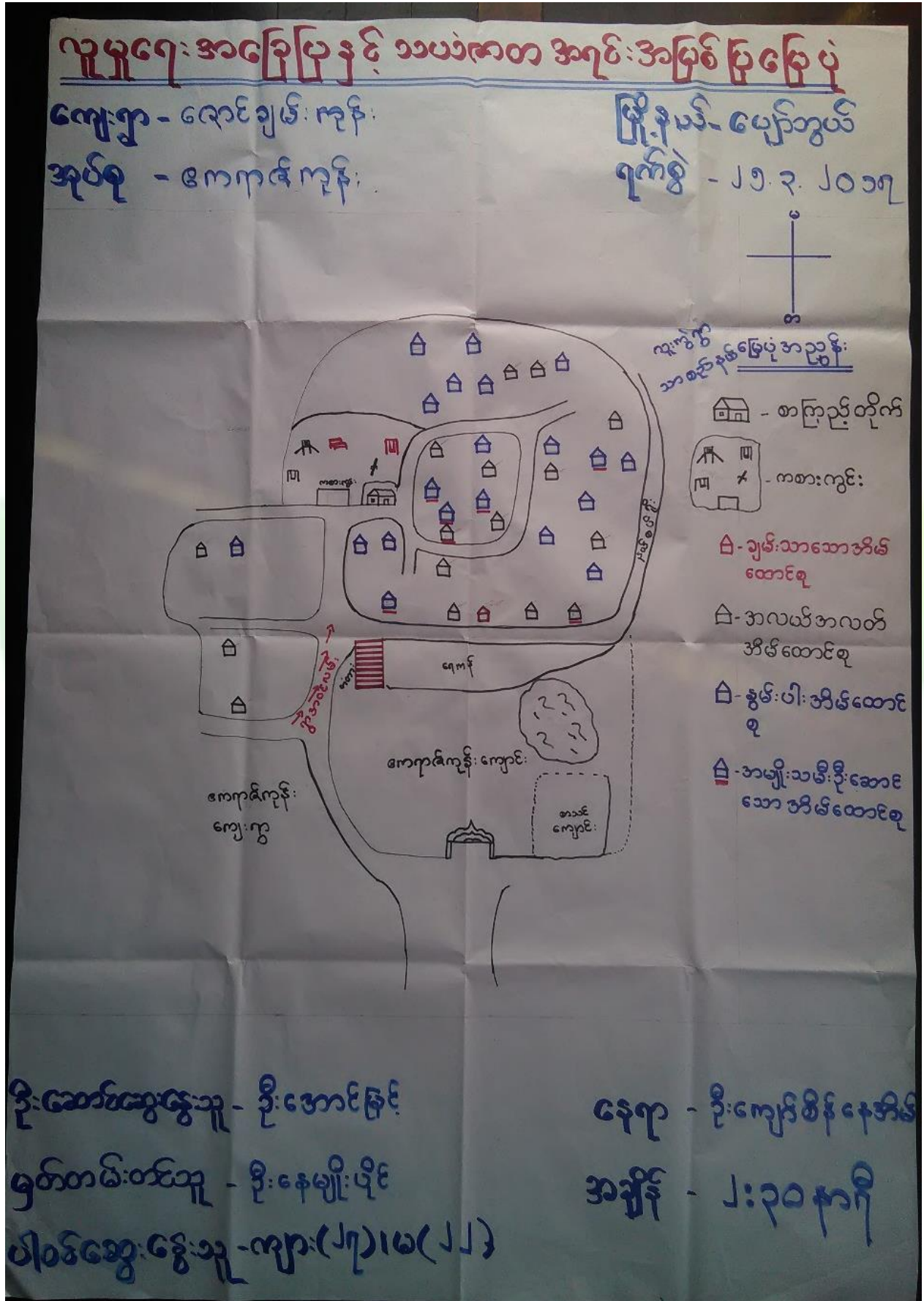



ကျေးရွာမြေပုံသုံးသပ်ချက်။

လူမှုရေးအခြေပြု နှင့် သယံဇာတအရင်းအမြစ်ပြု ပြေပုံ

ကျေးကွဲ . လောင်ချမ်းကုန်း

မြို့နယ် . ပျော်ဘွယ်မြို့

ကျေးကွဲအုပ်စု - ကေကုန်းကုန်း

ရက်စွဲ - ၂၅.၃.၂၀၁၇

ဆွေးနွေးခြင်း နှင့် ဆန်းစစ်ခြင်း

- အိမ်ထောင်စုအရေအတွက်မှာ - (၃၈) စုရှိပါသည်။
- ကျေးကွဲတစ်ကွဲလုံး ဗုဒ္ဓဘာသာကို ကိုးကွယ်ကြပါသည်။
- တစ်ကွဲလုံး တောင်သူလုပ်ငန်းဖြင့် အသက်မွေးဝမ်းကြောင်းပြုကြပါသည်။
- အမျိုးသမီးဦးဆောင်သော အိမ်ထောင်စု (၈) စုရှိပါသည်။
- ကျေးကွဲ၏ လိုအပ်ချက်မှာ
 လျှပ်စစ်ဓါတ် ၇၅၅၇၆ ဂါဗာအဝင် ရေကျော်တံထားဈေး
 ဆောက်လုပ်ပေးရန်၊ ကွဲတွင်းလမ်းများဖြည့်ပေးပေးရန် - တို့
 ဖြစ်ပါသည်။



ကျေးရွာအရင်းအမြစ် ပိုင်ဆိုင်မှုသုံးသပ်ခြင်း။

ပိုင်ဆိုင်မှုသုံးသပ်ခြင်း

အရင်းအမြစ်သုံးစွဲမှု

ကျေးရွာ - ဆောင်ရွက်ခြင်း

အုပ်စု - ဧကရာဇ်ကုန်

ဦးနှယ် - ပျော်အွယ်

ရက်စွဲ - ၂၅.၃.၂၀၁၇



လှည်း



နွား



ဆိုင်ကယ်

အပိချုပ်ထက်

ဆေးပျက်ပုံး

ဦးဆောင်ဆွေးနွေးသူ - ဦးနေမျိုးပိုင်
မှတ်တမ်းတင်သူ - ဦးနေမျိုးပိုင်
ပိတ်ဆွေးနွေးသူ - ကျား (၂၇)၊ ဝ (၂၂)

ရေးရာ - ဦးကျော်စိန်နေအိမ်
အချိန် - ၃:၀၅ နာရီ



ပိုင်ဆိုင်မှုသုံးသပ်ခြင်း။

ပိုင်ဆိုင်မှုသုံးသပ်ခြင်း

ကျေးရွာ - စောင်ချမ်းကုန်း

အုပ်စု - ဧကရာဇ်ကုန်း

မြို့နယ် - ပျော်စွယ်

ရက်စွဲ - ၂၅.၃.၂၀၁၇

ဆွေငွေခြင်းနှင့်ဆန်းစစ်ခြင်း

▲ လှည်းကို အမျိုးသားသုံးစွဲပါသည်။

▲ ဆင်း၊ ဂေတွင်း၊ မီး၊ အပ်ချုပ်စက် ကို အမျိုးသမီးများသုံးစွဲပါသည်။

▲ လယ်ယာ၊ နွား၊ ဆိုင်ကယ် နှင့် ဆေးဖျန်းပုံးကို အမျိုးသား၊ အမျိုးသမီးတစ်ဦးတည်း သုံးစွဲပါသည်။

▲ လှည်း၊ ဆိုင်ကယ်၊ လင်း၊ နွား၊ အပ်ချုပ်စက်၊ ဆေးဖျန်းပုံးနှင့် ဂေတွင်းတို့ကို အမျိုးသားများထိန်းချုပ်ပါသည်။

▲ မီးကို အမျိုးသမီးများထိန်းချုပ်ပါသည်။

▲ လယ်ယာကို အမျိုးသား/အမျိုးသမီးတစ်ဦးတည်းထိန်းချုပ်ပါသည်။

▲ အမျိုးသမီးများအား အမျိုးသားများနှင့် တစ်တူဆုံးဖြစ်ခွင့် ပေးခြင်း၊ လုပ်ငန်း

များကိုလည်း တစ်တူလုပ်ပိုင်ခွင့်၊ ဆွေငွေခွင့်ပေးခြင်းဖြင့် ပစ္စည်းများအား

တစ်တူပိုင်ဆိုင်၊ ဆုံးဖြတ်နိုင်ကြောင်း သိရှိနိုင်ပါသည်။



၅။ ကျေးရွာ၏လူမှုစီးပွားအဆင့်သတ်မှတ်ခြင်း။ (Wealth Ranking)

ဥက္ကဋ္ဌကြွယ်ဝမှု အဆင့်သတ်မှတ်ခြင်း

ကျေးရွာ - ဝေလင်းချမ်းလှိုင်	မြို့နယ် - ပျော်ဘွယ်		
အုပ်စု - ဇလကုတ်လှိုင်	ရက်စွဲ - ၂၅ / ၈ / ၂၇		
အမျိုးအမည်	ခံသတ်ခြားခြားမှု နှိုင်းထိန်း	အိမ်ထောင်စု	ရာခိုင်နှုန်း
ခါးသာ	လယ်အက(၂၀)စတုဂံ၊ ၁၅၀၀၀၊ ပိုင်ဆိုင်မှု - နေရာ၊ ၁ ခွက်၊ ၁၅ ခေ့	၁	၃ %
အလယ်အလတ်	၄x၃ ပေ၊ လယ်အက ၄ ခေ့၊ ခွက် ၄ ခေ့၊ ဆိုင်ကပ်၊ ပျံ၊ TV၊ အသေးစားဆံပင် လျှော်စွမ်း	၁၆	၄၃ %
အိမ်ပေါ်	နေ့စားအလုပ်သမား၊ ခွက်စာလှေ၊ ၃ ပေ အိမ်	၂၁	၅၄ %
		၃၈	၁၀၀ %

ဦးဆောင်ဆွေးနွေးသူ - ဦးနေမျိုးပိုင်
 မှတ်တမ်းတင်သူ - ဦးနေမျိုးပိုင်
 ပါဝင်ဆွေးနွေးသူ - ကျား (၂၇)၊ မ (၂၂)

ကျေးရွာ - ဦးကျော်စိန်၏နေအိမ်
 အချိန် - ၂:၄၅ နာရီ



ဥစ္စာနေကြွယ်ဝမှုသုံးသပ်ချက်။

ဥစ္စာနေကြွယ်ဝမှုအဆင့်သတ်မှတ်ခြင်း

ကျေးရွာ - ထောင်ချမ်းကုန်း

မြို့နယ် - ပျော်ဘွယ်

အုပ်စု - ဧကရာဇ်ကုန်း

ရက်စွဲ - ၂၅.၃.၂၀၁၇

ဆွေးနွေးခြင်း နှင့် ဆန်းစစ်ခြင်း

△ ကျေးရွာရှိ ချမ်းသာ သော အိမ်ထောင်စုမှာ (၁၅) စုရှိပါသည်။

△ ကျေးရွာရှိ အလုပ် အလတ် အိမ်ထောင်စုမှာ (၁၆) စုရှိပါသည်။

△ ကျေးရွာရှိ နွမ်းပါးသော အိမ်ထောင်စုမှာ (၂၁) စုရှိပါသည်။

△ နွမ်းပါးသော အိမ်ထောင်စုများနေရာ ခြင်း အကြောင်းမှာ ရာသီဥတု မမှန်
သောကြောင့် စိုက်ပျိုးသီးနှံများ မရရှိခြင်း၊ နွေဈေးကောင်း မရရှိခြင်း၊ ပုံမှန်
ဝင်ငွေရရှိမည် လုပ်ငန်းများ မရှိခြင်း၊ ဝင်ငွေ ခွင့်ထွက် ငွေ မမျှတခြင်း တို့ကြောင့်
ဖြစ်ပါသည်။

△ လုပ်ငန်းများ ကုန်ဆောင်ရာတွင် နွမ်းပါးသူများ အား လုပ်ငန်း ထဲတွင် လုပ်စေ
ခြင်း ၊ နွမ်းပါးသူများ၏ လိုအပ်ချက်များကို ထည့်သွင်းစဉ်းစား ပေးခြင်း ဖြစ်
နွမ်းပါးသူများ ၏ ဝင်ငွေတိုးတက်စေနိုင်ပါသည်။



ရာသီခွင်ပြက္ခဒိန်

မျေးဥာ - ရောင်ချမ်းကုန်၊
အုပ်စု - မကရာဇ်ကုန်၊

ပြီနပ် - မျော်အွယ်
ရှက်ခွဲ - ၂၅.၃.၂၀၁၇

ရက်စွဲ	ပုံရိပ်	ရက်စွဲ	ပုံရိပ်	ရက်စွဲ	ပုံရိပ်	ရက်စွဲ	ပုံရိပ်	ရက်စွဲ	ပုံရိပ်	ရက်စွဲ	ပုံရိပ်	ရက်စွဲ	ပုံရိပ်	ရက်စွဲ	ပုံရိပ်	ရက်စွဲ	ပုံရိပ်
ရာသီဥတု		ရှမ်းပြည်နယ်		မန္တလေးတိုင်း		တနင်္သာရီတိုင်း		ပဲခူးတိုင်း		မကွေးတိုင်း		ဧရာဝတီတိုင်း		တောင်ကြီး		တောင်ကြီး	
ပိုင်းပတ်	-	ရှမ်းပြည်နယ်	တောင်ကြီး	မန္တလေးတိုင်း	တောင်ကြီး	တနင်္သာရီတိုင်း	တောင်ကြီး	ပဲခူးတိုင်း	တောင်ကြီး	မကွေးတိုင်း	တောင်ကြီး	ဧရာဝတီတိုင်း	တောင်ကြီး	တောင်ကြီး	တောင်ကြီး	တောင်ကြီး	တောင်ကြီး
လမ်းပတ်	ကော့	ရှမ်းပြည်နယ်	ကော့	မန္တလေးတိုင်း	ကော့	တနင်္သာရီတိုင်း	ကော့	ပဲခူးတိုင်း	ကော့	မကွေးတိုင်း	ကော့	ဧရာဝတီတိုင်း	ကော့	ကော့	ကော့	ကော့	ကော့
ပွဲတော်	သက္ကရာဇ်	ရှမ်းပြည်နယ်	သက္ကရာဇ်	မန္တလေးတိုင်း	သက္ကရာဇ်	တနင်္သာရီတိုင်း	သက္ကရာဇ်	ပဲခူးတိုင်း	သက္ကရာဇ်	မကွေးတိုင်း	သက္ကရာဇ်	ဧရာဝတီတိုင်း	သက္ကရာဇ်	သက္ကရာဇ်	သက္ကရာဇ်	သက္ကရာဇ်	သက္ကရာဇ်
အလုပ်အကိုင်	နည်း	ရှမ်းပြည်နယ်	နည်း	မန္တလေးတိုင်း	နည်း	တနင်္သာရီတိုင်း	နည်း	ပဲခူးတိုင်း	နည်း	မကွေးတိုင်း	နည်း	ဧရာဝတီတိုင်း	နည်း	နည်း	နည်း	နည်း	နည်း
ဝင်ငွေ	နည်း	ရှမ်းပြည်နယ်	နည်း	မန္တလေးတိုင်း	နည်း	တနင်္သာရီတိုင်း	နည်း	ပဲခူးတိုင်း	နည်း	မကွေးတိုင်း	နည်း	ဧရာဝတီတိုင်း	နည်း	နည်း	နည်း	နည်း	နည်း
အကုန်အကျ	နည်း	ရှမ်းပြည်နယ်	နည်း	မန္တလေးတိုင်း	နည်း	တနင်္သာရီတိုင်း	နည်း	ပဲခူးတိုင်း	နည်း	မကွေးတိုင်း	နည်း	ဧရာဝတီတိုင်း	နည်း	နည်း	နည်း	နည်း	နည်း

ဒီနေ့ - ဦးကျော်စိန်၏နေ့စဉ်
 အချိန် - ၃:၃၅ နာရီ

ဒီနေ့ - ဦးကျော်စိန်၏နေ့စဉ်
 အချိန် - ၃:၃၅ နာရီ



၆။ ရာသီခွင်ပြ ပြက္ခဒိန် သုံးသပ်ချက်

ရာသီခွင်ပြက္ခဒိန်

ကျေးရွာ - ဇောင်ချမ်းကုန်း
 အုပ်စု - ဧကရာဇ်ကုန်း

မြို့နယ် - မြေစွယ်
 ၇၈၅ - ၂၅.၃.၂၀၁၇

မွေးငွေ့ပြင်း နှင့် ဆိုးဝမ်းပြင်း

▲ စိုက်ပျိုးရေးကို အဓိက အသက် မွေးဝမ်းကျောင်း လုပ်ငန်း အဖြစ် လုပ်ဆောင်ပါသည်။

▲ အခြား ဝင်ငွေရ လုပ်ငန်း အဖြစ် ဆံပင်လုပ်ငန်း၊ အနည်းငယ် လုပ်ဆောင်ပါသည်။

▲ လယ်ယာလုပ်ငန်း လုပ်ဆောင်ရာတွင် အမျိုးသား/အမျိုးသမီး တစ် နေ့ ဝင်ငွေ မှာ (၄,၀၀၀) ခန့် ရရှိပါသည်။

▲ တန်ခူး၊ ကဆုန် နှင့် နယုန် လများသည် အလုပ်အကိုင် နည်းသော လများ ဖြစ်ပါသည်။

▲ ကျေးရွာရှိ ရွာသူ/ရွာသားများ အား လယ်သောလများတွင် ဝင်ငွေရရှိ ခိုင်သော လုပ်ငန်းများ ဖန်တီးပေးခြင်းဖြင့် ဝင်ငွေများ တိုးတက်စေနိုင်ပါသည်။



ဗင်းပုံစံကိုသုံးပြု၍ အဖွဲ့အစည်းများချိတ်ဆက်မှု

ဗင်းပုံစံအသုံးပြု၍ အဖွဲ့အစည်းနှင့် ချိတ်ဆက်မှုအား

လေ့လာခြင်း

ကျေးဇူး - လောင်ချမ်းကုန်း
အုပ်စု - ဇေယျာဘုံကုန်း

မြို့နယ် - ပျော်ဘွယ်
ရက်စွဲ - ၂၅.၃.၂၀၁၇

၅၀၀၀
လောင်ချမ်း
ကျေးဇူး
သမ
သမဂ္ဂမာတိ
အုပ်ချုပ်ရေးအဖွဲ့
ဆက်သွယ်ရေး
ရင်းမြစ်စာရင်း
ခရီးစဉ်
မီးသတ်
ပျော်ဘွယ်
ရက်စွဲ
ကျေးဇူး
ပျော်ဘွယ်
ရက်စွဲ
ကျေးဇူး

ဦးအောင်အောင်အောင် - ဦးနေမျိုးလှိုင်
ဗဟိုတန်းတက်သူ - ဦးနေမျိုးလှိုင်
ပါဝင်အဖွဲ့အား - ကျား (၂၇)၊ မ (၂၂)

နေရာ - ဦးကျော်စိန်နေအိမ်
အချိန် - ၃:၅၅ နာရီ



မင်းပုံစံအသုံးပြု ရှိအဖွဲ့အစည်းနှင့်ချိတ်ဆက်မှုအား ကေလာခြင်း

ကျေးဇူး - ကေလင်ချစ်လှနိုး
အုပ်စု - ကေလာစင်ဂူလှနိုး

မြို့နယ် - ပျော်အွယ်
ရက်စွဲ - ၂၅/၁၃/၁၇

ကျေးဇူးတင်ရှိအဖွဲ့အစည်းများ

ကျေးဇူးပြင်ပရှိအဖွဲ့အစည်းများ

- ⇒ အုပ်ချုပ်ရေးအဖွဲ့
- ⇒ ပရဟိတအဖွဲ့
- ⇒ ဆယ်အိမ်ဖွဲ့
- ⇒ ဓမ္မစင်္ကြာ
- ⇒ ရပ်စိုရပ်မ
- ⇒ သမကော်မတီ
- ⇒ မီးသတ်

- ⇒ ဆေးအုပ်
- ⇒ ဖြေစာရင်း
- ⇒ လာက
- ⇒ သမ
- ⇒ စိုက်ပျိုးရေး
- ⇒ ကျေးဇူးတင်
- ⇒ ရေစိုနိုး
- ⇒ မိသားစု
- ⇒ ကျေးလက်
- ⇒

ဦးအောင်အေးအေးအူ - ဦးနေမျိုးပိုင်
မှတ်တမ်းတင်အူ - ဦးနေမျိုးပိုင်
ပါဝင်အေးအေးအူ - ကျား(၂၇)၊ မ(၂၂)

နေရာ - ဦးကျော်စိန်၏နေအိမ်
အချိန် - ၃:၅၅



သုံးသပ်ချက်

မင်းပုံဝံဒာသုံးပြု၍ အဖွဲ့အစည်း နှင့် ချိတ်ဆက်မှုဒဘာ :

လေ့လာခြင်း :

- ကျေးဇူး - ဆောင်ချမ်းကုန်
အုပ်စု - ဧကရာဇ်ကုန်

မြို့နယ် - ပျော်သွယ်
ရက်စွဲ - ၂၅.၃.၂၀၁၇

ဆွေးနွေးခြင်း နှင့် ဆန်းစစ်ခြင်း :

- ၁ ကျေးဇူးအုပ်ချုပ်ရေးအဖွဲ့သည် ကျေးဇူးတွင်းအဖွဲ့အစည်းများနှင့် ကျေးဇူးဖွံ့ဖြိုးတိုးတက်ရေးအတွက် အဓိကဦးဆောင်သည်။
- ၂ ဓမ္မစင်္ကြာအသင်းသည် အမျိုးသမီးဦးဆောင်သော အဖွဲ့ဖြစ်သည်။
- ၃ ကျေးဇူးရှိလူငယ်အများစုသည် ဗဟုတအဖွဲ့ နှင့် မီးသတ်အဖွဲ့တို့တွင် အဓိကပါဝင်သည်။
- ၄ အုပ်ချုပ်ရေးအဖွဲ့၊ ဆယ်အိမ်မှူး၊ ရပ်မိရပ်ဖ၊ နှင့် ဓမ္မစင်္ကြာအသင်းတို့သည် ကျေးဇူး၏ဘာရေး၊ နာရေးတို့တွင် အဓိကပါဝင်ဦးဆောင်သည်။
- ၅ အုပ်ချုပ်ရေးအဖွဲ့သည် ရဲခရီး၊ ထွေအုပ် နှင့် ကျန်ဖာရေးဌာနတို့နှင့် လည်း ချိတ်ဆက်မှုရှိသည်။



ပင်ကူအိမ်ကွန်ယက် နှင့် သုံးသပ်ချက်

ပင်ကူအိမ်သုံးသပ်ခြင်း

ကျေးရွာ - လောင်းချမ်းကျိန်၊
အုပ်စု - စကရုဇံကျိန်

မြို့နယ် - ပျော်ဘွယ်
ရက်စွဲ - ၂၅.၃.၂၀၁၇

အမျိုးသမီးအဖွဲ့

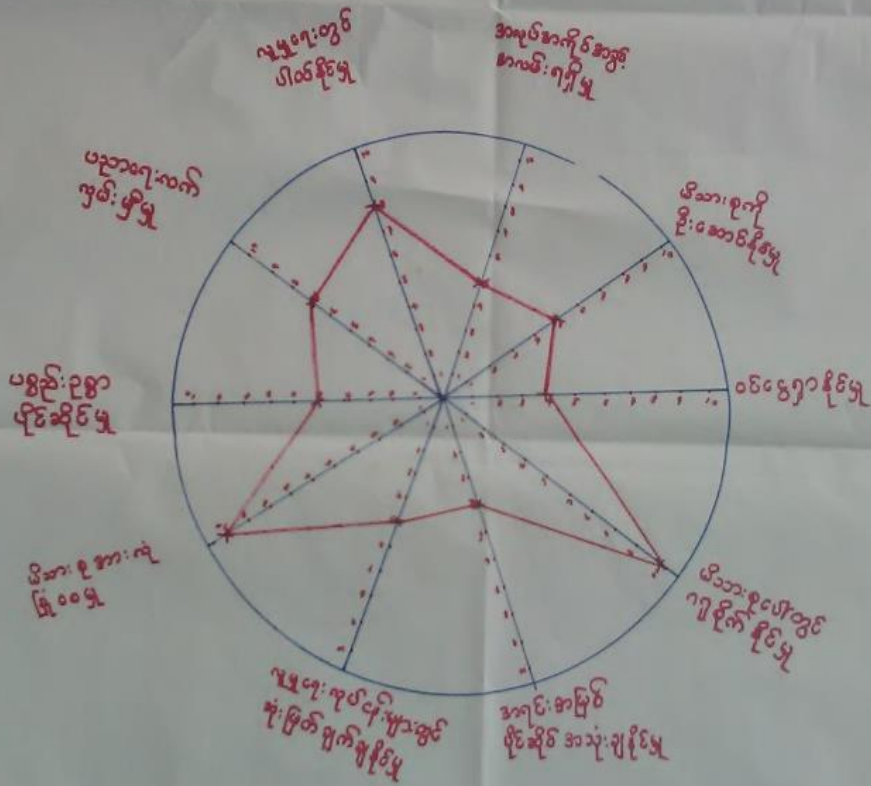

ဦးဆောင်ဆွေးနွေးသူ - ဦးနေမျိုးပိုင်
မှတ်တမ်းတမ်းသူ - ဦးမြင့်လော်
ပါဝင်ဆွေးနွေးသူ - မ(၂၂)

နေရာ - ဦးကျော်စိန်၏နေအိမ်
အချိန် - ၄:၁၅ နာရီ



ပင်ကု အိမ်သုံးသပ်ခြင်း

ကျေးဇူး - လေ့ကျင့်ခြင်းကို အမျိုးသား
အုပ်စု - ဇေယျာတို့

မြို့နယ် - ပျော်ဘွယ်
ရက်စွဲ - ၂၅.၃.၂၀၁၇

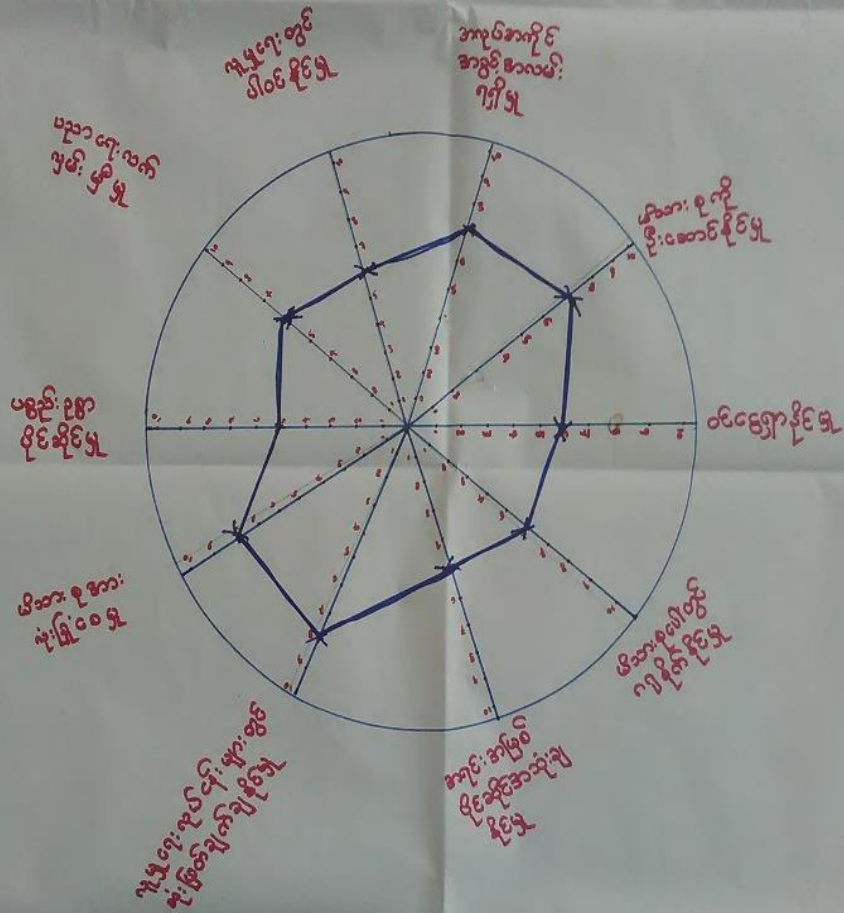

ဦးဆောင်ဆွေးနွေးသူ - ဦးမြင့်လော်
မှတ်တမ်းတင်သူ - ဦးနေမျိုးပိုင်
ပါဝင်ဆွေးနွေးသူ - ၂၇ ယောက်

နေရာ - ဦးကျော်စိန်၏ အိမ်
အချိန် - ၄:၁၅ နာရီ



ပင်ကူအိမ်သုံးသပ်ခြင်း

ကျေးဇူး - ဆောင်ချမ်းကုန်း

မြို့နယ် - ပျော်သွယ်

အုပ်စု - ဇကုကုန်း

ရက်စွဲ - ၂၅.၃.၂၀၁၇

အမျိုးသား + အမျိုးသမီး

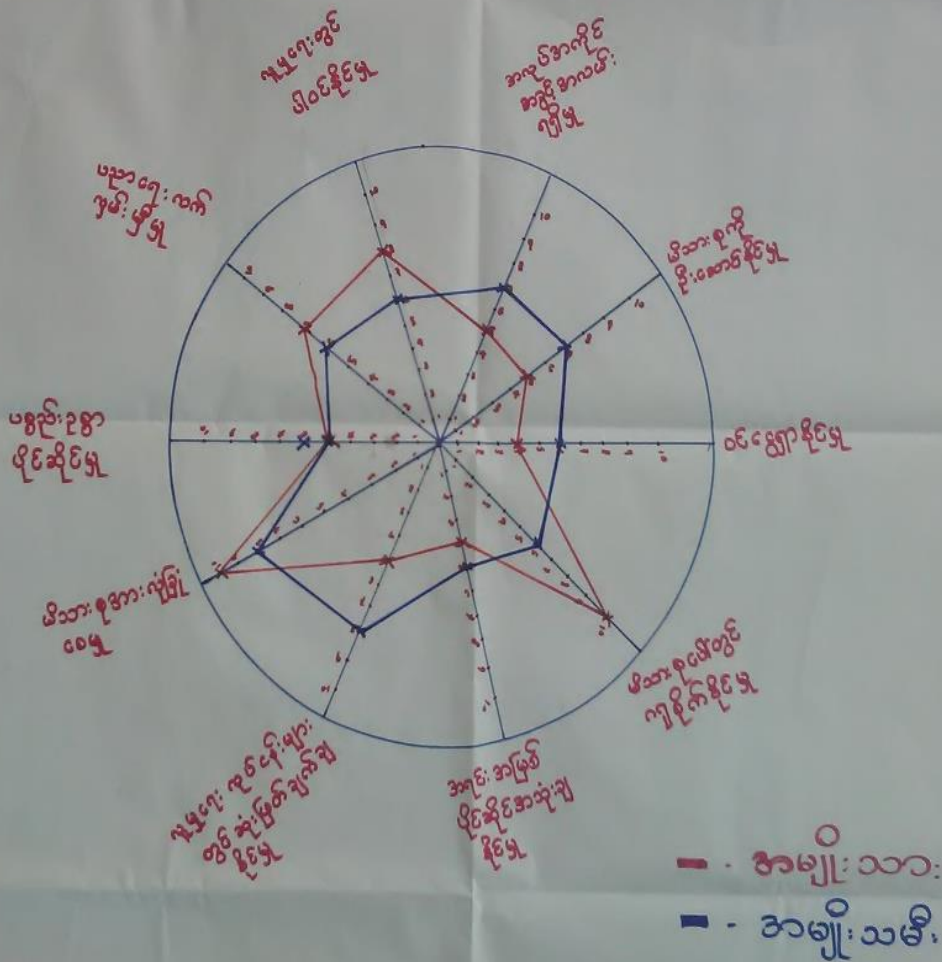

ဦးဆောင်ဆွေးနွေးသူ - ဦးနေမျိုးပိုင်

ကျေးဇူး - ဦးကျော်စိန်၏နေအိမ်

မှတ်တမ်းတင်သူ - ဦးမြင့်ဇော်

အချိန် - ၄:၃၀နာရီ

ပါဝင်ဆွေးနွေးသူ - ကျား (၂၂)၊ မ (၂၂)



ပင့်ကူအိမ်ကွန်ယက် သုံးသပ်ချက်။

ပင့်ကူအိမ်သုံးသပ်ခြင်း

ကျေးဇူး-ဆောင်ရွက်မှုကို
အုပ်စု - ဧကရာဇ် ကုန်

မြို့နယ်-ပျော်သွယ်
ရက်စွဲ - ၂၅.၃.၂၀၁၇

ဆွေးနွေးခြင်း ဖြစ်သည့် ဝန်ကြမ်း

△ ကျေးဇူးရှိအမျိုးသမီးများသည် အလုပ်အကိုင်အခွင့် အလမ်းရှိရှိမှု ၊ မိသားစု ကိုဦးဆောင်နိုင်မှု ၊ ဝင်ငွေရှာနိုင်မှု ၊ အရင်းအမြစ် ဖိုင်အသုံးချနိုင်မှု ၊ လူမှုရေးလုပ်ငန်းများတွင် ဆုံးဖြတ်ချက်ချနိုင်မှု တို့တွင် အမျိုးသားများထက် အားနည်းနေသည်ကို တွေ့ရှိရပါသည်။

△ ပစ္စည်းပစ္စာပိုင်ဆိုင်မှုတွင် အမျိုးသားများနှင့်တန်းတူရှိနေသည်ကို တွေ့ရှိရပါသည်။

△ အမျိုးသမီးများသည် ဆုံးဖြတ်ချက်ချ ဖိုင်ခွင့် ၊ လုပ်ငန်းများတွင် ပါဝင်ခွင့် နှင့် ဝင်ငွေရှိသော အလုပ်များတွင် နည်းပြီး အိမ်တွင်း ဝေယျာဝစ္စ လုပ်ငန်းများ တွင်သာ အချိန်ကုန်နေသည်။ အပြင် လုပ်ငန်းများတွင် ဦးဆောင်လုပ်ကိုင်ခြင်း အလေ့အထမရှိသောကြောင့် မလုပ်ရဲ မကိုင်ရဲ ဖြစ်နေပါသည်။

△ ကျေးဇူးတွင် အမျိုးသမီးများအတွက် ပညာပေး ဆွေးနွေးပွဲများ ၊ အမျိုးသားများမှလည်း လုပ်ငန်းများတွင် ပူးပေါင်းလက်တွဲ ခေါ်ဆောင်ခြင်းဖြင့် အမျိုးသမီးများ၏ စွမ်းဆောင်ရည် ကို မြှင့်တင်ပေးပါသည်။



၇။ ကျေးရွာ၏ မျော်မှန်းချက် (၄)နှစ်စာ ကျေးရွာဖွံ့ဖြိုးရေးအစီအစဉ်

ပြဿနာအက်အာဲများ	ပျော်ပျော်ချက် (ရောင် ၅ ခွင်)	ဖွံ့ဖြိုးတိုးတက်ရေးလှုပ်ငန်းများ
<p>- မိုးကုတ်တွင် လမ်းများမကောင်းသော ကြောင့် သွားလာရခက်ခဲခြင်း</p> <p>- စာအုပ်စာပေများ လက်လမ်းမမှီခြင်း ကြောင့် စာပေဖလှယ်စာ ခုတ်ပါးနေခြင်း</p> <p>- ဆေးပေးခန်းမရှိသော ကြောင့် ကျန်းမာ ရေးအတွက် အခက်အခဲရှိခြင်း</p> <p>- သောက်သုံး ရေ ချို ဂြားပါး သော ကြောင့် သောက်သုံး ရေ အခက်အခဲဖြစ်ခြင်း</p>	<p>- လမ်းများ ကောင်း ပွန် ပြီး သွားလာရေး အဆင် ပြေစေရန်</p> <p>- စာကြည့်တိုက် ဂြိုဏ်း ဖလှယ်စာများ တိုး ပွားစေရန်</p> <p>- ဆေးပေးခန်း ဂြိုဏ်း ကျန်းမာရေးစောင့် ရှောက်မှု ကောင်စွာပေး နှိဗာန်</p> <p>- ကွဲလွဲ သောက်သုံး ရေ ချို ဂြိုဏ်း သောက်သုံး ရေ အဆင်ပြေစွာ အသုံးပြု နိုင်ရန်</p>	<p>- ကွယ်လွန်လမ်းများ ပြုပြင်ပေးရန်</p> <p>- စာကြည့်တိုက် ဆောက်လုပ်ပေးရန်</p> <p>- ကျေးရွာဆေးပေးခန်း</p> <p>- ရေချို ခက်ရေတွင်း ၊ ခက် ၊ ရေ လှေစက်ကန်</p>



ကျေးဇူး - နေ့စဉ်ကုန်
 ကျေးဇူးအုပ်စု - ကေကုန်ကုန်

အမျိုးသားအဖွဲ့

မြို့နယ် - ပျော်အောင်
 ရက်စွဲ - ၂၅.၃.၂၀၁၇

ပြဿနာအခက်အခဲများ	ပျော်ပွန်းချက် (အောင် ၅ ခု)	ဖွံ့ဖြိုးတိုးတက်ရေးလုပ်ငန်းများ
<ul style="list-style-type: none"> - ဂွာတွင်းလမ်းမကောင်းသောကြောင့် သွားလာရခက်ခဲခြင်း 	<ul style="list-style-type: none"> - ဂွာတွင်းလမ်းကောင်းမွန်ပြီး မိုးတွင်းကာလ သွားလာရလွယ်ကူစေရန် 	<ul style="list-style-type: none"> - ဂွာတွင်း ဂွာပတ်လမ်း များ ပြုပြင်ပေးရန်
<ul style="list-style-type: none"> - ဂွာဘုံပစ္စည်းများ ထားရန် အဆောက်အဦ မရှိခြင်း 	<ul style="list-style-type: none"> - အဆောက်အဦ ရရှိပြီး ဂွာဘုံပစ္စည်းများ ကောင်းမွန်စွာ သိမ်းထားရန် 	<ul style="list-style-type: none"> - ဂွာဘုံပစ္စည်း ထားရန် အဆောက်အဦ
<ul style="list-style-type: none"> - ကျေးဇူး ဓာကြည်တိုက်သေ့ငယ်ပြီး ခိုင်ခံ့ မရှိခြင်း 	<ul style="list-style-type: none"> - ကျယ်ထဲ ခိုင်ခံ့သော ဓာကြည်တိုက်ရရှိပြီး ကလေးများ ကောင်းမွန်စွာ စာပေလေ့လာနိုင်ရန် 	<ul style="list-style-type: none"> - ဓာကြည်တိုက် တိုးချဲ့ ပြုပြင်ပေးရန်
<ul style="list-style-type: none"> - မိုးရာသီတွင် ကျောက်တံတား မရှိသောကြောင့် သွားလာရခက်ခဲခြင်း 	<ul style="list-style-type: none"> - ကျောက်တံတား ရရှိပြီး သွားလာရ အဆင်ပြေစေရန် 	<ul style="list-style-type: none"> - ကျောက်တံတား ဆောက်လုပ်ပေးရန်



ဦးစားပေးအဆင့်သတ်မှတ်ခြင်း

ကျေးရွာ - ချောင်းချင်းကုန်၊
 ကျေးရွာအုပ်စု - ဧကကုန်ကုန်

မြို့နယ် - ပျော်သွယ်
 ၇က်စွဲ - ၂၅-၃ - ၂၀၁၇

ဦးစားပေးအဆင့်	ကျေးရွာဖွံ့ဖြိုးတိုးတက်ရေးလုပ်ငန်းများ	အဆိုပြုသူ	မဲအရေအတွက်
၁။	ရွာပတ်လမ်း နှင့် ရွာတွင်းလမ်း ပြင်ဆင်ရန်	ကျား + မ	၁၈၉
၂။	ရေကျော်တံတားဆောက်လုပ်ရန်	ကျား	၁၄၀
၃။	ရွာပတ်ပစ္စည်းထားရန်အဆောက်အဦး	ကျား	၈၄
၄။	ကျေးရွာ တပြင်ည့်တိုက်တိုးချဲ့ပြင်ဆင်ရန်	ကျား + မ	၃၅
၅။	ကျေးရွာပတ်လမ်း နှင့် စက်ရေကန်များဆောက်လုပ်ပေးရန်	မ	၂၁
၆။	ကျေးရွာအသေးပေးခင်း	မ	



၆။ ကော်မတီဝင်များရွေးချယ်ခြင်းနှင့်ကျေးရွာဖွံ့ဖြိုးရေးအစီအစဉ်ဆောင်ရွက်မှုမှတ်တမ်းဓါတ်ပုံများ



ကော်မတီရွေးချယ်ရန် မဲရေတွက်နေစဉ်



စီမံကိန်းမိတ်ဆက်အစည်းအဝေး မှတ်တမ်းဓါတ်ပုံ



အမျိုးသမီးများပင့်ကူအိမ်ကွန်ယက်ရေးဆွဲနေစဉ် မှတ်တမ်းဓာတ်ပုံ



ကျေးရွာဖွံ့ဖြိုးရေးဦးစားပေးမဲပေးရန်တန်းစီနေကြစဉ်



ကျေးရွာလုပ်ငန်းခွဲအတွက်အခက်အခဲများဖော်ထုတ်ဆွေးနွေးစဉ်



၇။ ကော်မတီဝင်များစာရင်း

ကော်မတီဝင်များစာရင်း ဇယားရှမ်း၊ ကျား၊ ကျေးရွာ၊ ကော့ကုသိန်၊ အပင်

စဉ်	အမည်	ကျား-မ	ရာထူး
၁	ဦးစောထွန်း	ကျား	စေတနာ့ ဝန်ထမ်း
၂	ဒေါ်အေးအေး	မ	"
၃	ဦးထွန်းကျွန်း	ကျား	ကျေးရွာစီမံကိန်းဌာန
၄	ဒေါ်မိုးမိုး	မ	"
၅	ဦးမြင့်	ကျား	ဝယ်ယူရေးဆိုင်ကော်မတီ(ဌာန)
၆	ဦးစောစော	ကျား	"
၇	ဒေါ်ဝင်းအေး	မ	"
၈	ဦးကျော်စိန်	ကျား	လုပ်ငန်း လက်ခံရေးဆိုင်ကော်မတီ
၉	ဦးစောစော	ကျား	"
၁၀	ဒေါ်မိုးမိုး	မ	"
၁၁	ဦးထွန်းထွန်း	ကျား	ကျေးရွာစာရင်းကိုင်
၁၂	ဒေါ်အေးအေး	မ	စော့စော့ကြီးကြပ်ရေးဆိုင်ကော်မတီ
၁၃	ဦးကျော်စိန်	ကျား	"
၁၄	ဒေါ်အေးအေး	မ	"
၁၅	ဦးကျော်စိန်	ကျား	ဝယ်ယူရေးဆိုင်ကော်မတီ
၁၆	ဒေါ်မိုးမိုး	မ	"
၁၇			
၁၈			
၁၉			
၂၀			
၂၁			
၂၂			
၂၃			
၂၄			
၂၅			

စုစုပေါင်း (၁၆) ယောက် ကျား (၁၀) ယောက် + မ (၆) ယောက်

ကျေးရွာအုပ်စုစီမံကိန်းအထောက်အကူပြုကော်မတီ

ဦးစောထွန်း..... ကျေးရွာအုပ်စုစီမံကိန်းအထောက်အကူပြုကော်မတီ၊ ဥက္ကဋ္ဌ

ဒေါ်အေးအေး..... ကျေးရွာအုပ်စုစီမံကိန်းအထောက်အကူပြုကော်မတီ၊ ဥက္ကဋ္ဌ

ဦးထွန်းကျွန်း..... ကျေးရွာအုပ်စုစီမံကိန်းအထောက်အကူပြုကော်မတီ၊ ဘဏ္ဍာရေးဥက္ကဋ္ဌ

မှတ်တမ်းတင်သူ

အမည်။

ရာထူး။ လူထုစည်းရုံးရေးမှူးရက်စွဲ။/...../.....



၈။ ကျေးရွာအခြေခံအချက်အလက်များ (ပုံစံ-၁)

ပုံစံ - ၈ - ၁ ကျေးရွာအခြေခံအချက်အလက်များ (Form PC 1)

လမ်းညွှန်ချက်။ ကျေးရွာတစ်ရွာသို့ ပထမဆုံးမိတ်ဆက်ခရီး သွားရောက်သောအခါ လူထုစည်းရုံးရေးမှူးသည် ကျေးရွာ ခေါင်းဆောင်များအား ကျေးရွာအချက်အလက်များကို မေတ္တာရပ်ခံ၍ တောင်းခံရသည်။ ဤအချက်အလက်များကို စီမံကိန်း မိတ်ဆက်အစည်းဝေးမတိုင်မီတောင်းခံရမည်။ စီမံကိန်းမိတ်ဆက်အစည်းဝေးတွင် လူထုစည်းရုံးရေးမှူးသည် ဤအချက်အလက် များအား စစ်ဆေးပြီး မှန်ကန်အောင်ပြုလုပ်ရမည်။ ပြီးနောက်တွင် လူထုစည်းရုံးရေးမှူးမှ သတင်းအချက်အလက်ထံသို့ Tablets မှ တာဆင့် ဖြည့်သွင်းရမည်။

ကျေးရွာခေါင်းဆောင် အမည် ဖိုးအောင် ဦး	ကျေးရွာခေါင်းဆောင်၏ ဖုန်းနံပါတ် ၉၅-၇၉၄၃၇၃၇၃၀	လူထုစည်းရုံးရေးမှူး၏ အမည် ဖိုးအောင် ဦး
ပြည်နယ်/တိုင်းဒေသကြီး မန္တလေး	မြို့နယ် ပျော်ဘွယ်	ကျေးရွာအုပ်စု ကျေးရွာ

က။ လူဦးရေ

လူမျိုးစု	အိမ်ထောင်စုအရေအတွက်	ကိုးကွယ်သည့်ဘာသာ	အိမ်ထောင်စုအရေအတွက်
လူမျိုးစု (၁) ဗမာ	၃၈	ဘာသာ (၁) ဗုဒ္ဓ	၃၈
လူမျိုးစု (၂) -----		ဘာသာ (၂) -----	
လူမျိုးစု (၃) -----		ဘာသာ (၃) -----	
လူမျိုးစုရော -----		ဘာသာရော -----	
အခြား	အရေအတွက်		
မသန်စွမ်းသူများ	-		
သက်ကြီးရွယ်အိုများ (၆၅ နှစ် နှင့် အထက်)	၁၃	ဗုဒ္ဓ	၉
စစ်ဘေးရှောင်	-	-	-

	အမျိုးသား (အရေအတွက်)	အမျိုးသမီး (အရေအတွက်)
လူဦးရေ	၉၅	၁၀၆
လူမျိုးစု (၁) ဗမာ		
လူမျိုးစု (၂) -----		
လူမျိုးစု (၃) -----		
အခြား		
အိမ်ထောင်ဦးစီး	၃၀	၈

(ခ) အခြေခံအဆောက်အအုံ အသုံးအဆောင်များ

စာသင်ကျောင်း	အမှတ် ခြံစိပ်	ကျန်းမာရေး	အမှတ် ခြံစိပ်	ဘာသာရေး အဆောက် အအုံများ	အမှတ် ခြံစိပ်



အထက်တန်းကျောင်း	<input type="checkbox"/>	ဆေးရုံ	<input type="checkbox"/>	စေတီ	<input type="checkbox"/>
အလယ်တန်းကျောင်း	<input type="checkbox"/>	ကျန်းမာရေးဌာန	<input type="checkbox"/>	ဘုန်းကြီးကျောင်း	<input type="checkbox"/>
မူလတန်းကျောင်း	<input type="checkbox"/>	ကျန်းမာရေးဌာနခွဲ	<input type="checkbox"/>	ဟိန္ဒူဘုရားကျောင်း	<input type="checkbox"/>
မူကြိုကျောင်း	<input type="checkbox"/>	ဆေးပေးခန်း	<input type="checkbox"/>	ခရစ်ယာန်ကျောင်း	<input type="checkbox"/>
အခြား	<input type="checkbox"/>	အခြား	<input type="checkbox"/>	ဗလီ	<input type="checkbox"/>
				အခြား	<input type="checkbox"/>
မှတ်ချက်		မှတ်ချက်		မှတ်ချက်	

(ဂ) ကျွမ်းကျင်သူများမှတ်တမ်း (ကျေးရွာတွင်နေထိုင်သော သို့မဟုတ် တခြားရွာမှလာရောက်သော ကျွမ်းကျင်သူများ)

(၁) စာသင်ကျောင်း			(၂) ကျန်းမာရေး			(၃) လက်မှုပညာရှင်		
	ရွာတွင်နေထိုင်သူ	အခြားရွာမှလာသူ		ရွာတွင်နေထိုင်သူ	အခြားရွာမှလာသူ		ရွာတွင်နေထိုင်သူ	အခြားရွာမှလာသူ
မူလတန်းပြဆရာ/မ	<input type="checkbox"/>	<input type="checkbox"/>	ဆရာဝန်	<input type="checkbox"/>	<input type="checkbox"/>	လက်သမား	<input checked="" type="checkbox"/>	<input type="checkbox"/>
အထက်တန်းပြဆရာ/မ	<input type="checkbox"/>	<input type="checkbox"/>	လက်ထောက်ကျန်းမာရေးမှူး	<input type="checkbox"/>	<input type="checkbox"/>	ပန်းရံ	<input checked="" type="checkbox"/>	<input type="checkbox"/>
အလယ်တန်းပြဆရာ/မ	<input type="checkbox"/>	<input type="checkbox"/>	အမျိုးသမီးကျန်းမာရေးဆရာမ	<input type="checkbox"/>	<input type="checkbox"/>	လျှပ်စစ်ကျွမ်းကျင်၊ မီးသမား	<input type="checkbox"/>	<input type="checkbox"/>
မူကြိုဆရာ/မ	<input type="checkbox"/>	<input type="checkbox"/>	သားဖွားဆရာမ	<input type="checkbox"/>	<input checked="" type="checkbox"/>	ရေပိုက်သွယ်သူ	<input type="checkbox"/>	<input type="checkbox"/>
အခြား	<input type="checkbox"/>	<input type="checkbox"/>	ပြည်သူ့ကျန်းမာရေးလုပ်သား	<input type="checkbox"/>	<input type="checkbox"/>	စက်ပြင်ဆရာ	<input checked="" type="checkbox"/>	<input type="checkbox"/>
မှတ်ချက်			မှတ်ချက်			မှတ်ချက်		

(ဃ) ကျေးရွာသို့ ရောက်ရှိနိုင်သည့် လမ်းအခြေအနေ / ကျေးရွာတစ်ရွာသည် ၎င်း၏ ကျေးရွာအုပ်စုနှင့် ဆက်သွယ်ထားသော လမ်းအခြေအနေ (အောက်ပါတို့ကို ဝိုင်းပါ)

ကျောက်ကြမ်းလမ်း ကတ္တရာလမ်း ကွန်ကရစ်လမ်း မော်တော်ဆိုင်ကယ်လမ်း
 ကျောက်ခင်းလမ်း မြေသားလမ်း လူသွားလမ်း အခြား မြေသားလမ်း + ကျောက်ကြမ်းလမ်း

(င) ကျေးရွာဖွံ့ဖြိုးမှုစီမံချက်

- (၁) လူထုပဟိုပြုစီမံကိန်းမစတင်မီ ဤကျေးရွာတွင်ကျေးရွာဖွံ့ဖြိုးမှု စီမံချက်ရှိခဲ့ပါသလား? ဝိုင်းပါ
 ရှိပါသည်/မရှိပါ/မသိပါ
- (၂) ရှိခဲ့ပါလျှင် ဤစီမံချက်ကို မည်သည့် ခုနှစ်တွင်ပြင်ဆင်ခဲ့ပါသနည်း? နှစ်-----/မသိပါ
- (၃) ဤစီမံချက်ကို မြို့နယ်မှအတည်ပြုခဲ့ပါသလား? ပြုခဲ့ပါသည်/မပြုခဲ့ပါ /မသိပါ

(စ) ရေအကွာအဝေး

- (၁) ဤကျေးရွာ၏ပဟိုမှ ၎င်းကျေးရွာအုပ်စု၏ပဟိုအထိ ရေခိုးမိုင်မည်မျှကွာဝေးသနည်း? မိုင်-----/မသိပါ
- (၂) ဤကျေးရွာမှ ၎င်းကျေးရွာအုပ်စုပဟိုအထိ သွားလာရာတွင်ကြာမြင့်သည့်အချိန်။

ခြောက်သွေ့ရာသီတွင်ကြာချိန် ၁၀ မိနစ် ----- ထော်လာဂျီ/မော်တော်ဆိုင်ကယ်/ခြေလျင်/လား/မော်တော်ဘုတ်/
 အခြား -----
 မိုးရာသီတွင်ကြာချိန် ၁ နာရီ ----- ထော်လာဂျီ/မော်တော်ဆိုင်ကယ်/ခြေလျင်/လား/မော်တော်ဘုတ်/
 အခြား -----



(ဓာ) ပတ်ဝန်းကျင်ဆိုင်ရာ သဘာဝဘေးအန္တရာယ်

ဤကျေးရွာတွင် ရေကြီးခြင်းကဲ့သို့ သဘာဝဘေးအန္တရာယ်ကျရောက်ဖူးခြင်း ရှိပါသလား။

မရှိပါ ရှိပါသည် ရှိလျှင်ဖော်ပြပါ - ကျေးရွာအုပ်စု - ၁-၆၀၉၉ - ဟိုက်

(ဇ) ကျေးရွာတွင် ဖွဲ့စည်းထားသော အဖွဲ့အစည်းများ

လူထုဗဟိုပြုစီမံကိန်းမတိုင်မီ ဤကျေးရွာတွင် ကျေးရွာဖွံ့ဖြိုးရေးအတွက် အစိုးရ (သို့) ရွာသားများကိုယ်တိုင် (သို့) စီမံကိန်းတစ်ခုခုမှ ဖွဲ့စည်းထားသည့် အဖွဲ့အစည်းများရှိပါသလား။

(၁) -----

(၂) -----

(ဈ) အထွေထွေအုပ်ချုပ်ရေး ဦးစီးဌာန (GAD) မှ မှတ်တမ်းတင်ထားခြင်း

ဤကျေးရွာသည် အထွေထွေအုပ်ချုပ်ရေး ဦးစီးဌာန (GAD) မှ မှတ်တမ်းတင်ထားမှု ရှိပါသလား။

မရှိပါ ရှိပါသည်

ကျေးရွာခေါင်းဆောင်

အမည် ဦးဘေးမြင့်

လက်မှတ် [Signature] နေ့စွဲ

လူထုစည်းရုံးရေးမှူး

အမည် ဦးကျော်စွာ

လက်မှတ် [Signature] နေ့စွဲ



၉။ ပုံစံ ၈-၂။ စီမံကိန်းစက်ဝန်းအချိန်ဇယား

ပုံစံ - ၈ - ၂ - စီမံကိန်းစက်ဝန်းအချိန်ဇယား (PC 2)

လမ်းညွှန်ချက်၊ သက်ဆိုင်ရာလူထုစည်းရုံးရေးမှူး/လက်ထောက်နည်းပညာမှူးများမှ စီမံကိန်းစက်ဝန်းအဆင့်တစ်စီပြီးစီးတိုင်း ကျေးရွာနှင့် ကျေးရွာအုပ်စုအတွက် ဤပုံစံကို ဖြည့်သွင်းရမည်။

စည်းရုံးရေးမှူး/ဝန်ထမ်း အမည် ဒေါ်ခင်စုစု

နေ့စွဲ ၂၀၁၇.၁၂.၁၀

မြို့နယ် မန္တလေး၊ ကျေးရွာအုပ်စု မြို့နယ် ဗဟိုဘူမိ၊ ကျေးရွာ ဆောင်ရွှေ

စက်ဝန်းအားအမှတ်ဖြစ်ပါ စက်ဝန်း(၁) စက်ဝန်း(၂) စက်ဝန်း(၃)

စက်ဝန်း(၄)

စီမံကိန်းစက်ဝန်းအဆင့်များ	နေ့စွဲ		အစည်းအဝေးတွင်တက်ရောက်သူအရေအတွက်			
	စတင်သည် နေ့	ပြီးဆုံးသည် နေ့	အမျိုးသား အရေအတွက်	အမျိုးသမီး အရေအတွက်	အိမ်ထောင်စု အရေအတွက်	လူမျိုးစုတက်ရောက်သူ အရေအတွက် နှင့် လူမျိုးစုအမည်
၁။ ကျေးရွာစီမံကိန်း မိတ်ဆက်အစည်းအဝေး	၂၀-၁-၂၀၁၇	၂၁-၁-၂၀၁၇	၂၇	၂၂	၃၇	၂၇၀
၂။ ကျေးရွာဖွံ့ဖြိုးရေး စီမံချက်ရေးဆွဲခြင်း အစည်းအဝေး	၂၆-၁-၂၀၁၇	၂၆-၁-၂၀၁၇	၂၃	၂၄	၃၄	၂၇၀
၃။ ကျေးရွာအုပ်စု လုပ်ငန်းဆုံးဖြတ်ချက်ချသည့် အစည်းအဝေး						
၄။ မြို့နယ်အဆင့် စီမံကိန်းရေးဆွဲရေး နှင့် အကောင် အထည်ဖော်ရေးကော်မတီ၏ စီမံကိန်း သုံးသပ်မှု အစည်းအဝေး			မလို	မလို	မလို	မလို
၅။ မြို့နယ် စီမံကိန်းရေးဆွဲရေး နှင့် အကောင်အထည် ဖော်ရေး ကော်မတီ၏ဆုံးဖြတ်မှုကို ရွာသို့ အသိပေး အကြောင်းကြားသည့် အစည်းအဝေး						
၆။ စီမံကိန်းလုပ်ငန်းဆွဲစီမံချက်ရေးဆွဲခြင်း အစည်းအဝေး						
၆.၁။ စီမံကိန်းလုပ်ငန်း အကောင်အထည်ဖော် ရေးအစီအစဉ် ရေးဆွဲခြင်း						



၁၀။ ပုံစံ ၈-၃။ ကျေးရွာဖွံ့ဖြိုးရေး ဦးစားပေးအစီအစဉ်

ပုံစံ - ၈ - ၃ ကျေးရွာဖွံ့ဖြိုးရေး ဦးစားပေးအစီအစဉ် (Form PC 3)

လမ်းညွှန်ချက်။ အဆင့်(၃) ကျေးရွာမှော်မှန်းချက်အစည်းအဝေး ပြီးဆုံးသောအခါ ကျေးရွာစီမံကိန်း အထောက်အကူပြု ကော်မတီသည် လူထုစည်းရုံးရေးမှူးအကူအညီဖြင့် ဤပုံစံကိုပြည့်စုံအောင် ဖြည့်သွင်းရမည်။

လူထုစည်းရုံးရေးမှူး/ဝန်ထမ်း အမည် - ဦးနေမျိုးဖို

နေ့စွဲ ၂၆.၃.၂၀၁၇ စက်ဝန်းအား အမှတ်ခြစ်ပါ (✓) စက်ဝန်း(၁)
 စက်ဝန်း(၂) စက်ဝန်း(၃) စက်ဝန်း(၄)

ပြည်နယ်/တိုင်း မန္တလေး မြို့နယ် ပျော်အောင် ကျေးရွာအုပ်စု ကျေးရွာအုပ်စု ကျေးရွာ ကျေးရွာအုပ်စု

က။ အခက်အခဲအတားအဆီးများအားဆွေးနွေးခြင်း - ယခုလက်ရှိအခြေအနေတွင် ဤကျေးရွာဖွံ့ဖြိုးတိုးတက်ရေးအတွက် အဓိက အခက်အခဲအတားအဆီးများသည် မည်သည့်များဖြစ်ပါသနည်း။ (အမျိုးသား/သမီး အနည်းဆုံးအခက်အခဲ ၅ ခုစီဖော်ပြပါ)

အမျိုးသား အဖွဲ့မှ တင်ပြသောအခက်အခဲအတားအဆီးများ		အမျိုးသမီး အဖွဲ့မှတင်ပြသောအခက်အခဲအတားအဆီးများ	
၁	ကွဲလွဲခြင်း၊ မကောင်းသောလမ်းဆွဲ၊ လမ်းမပြည့်	၁	ကျေးရွာအုပ်စုအတွင်း မကောင်းသောလမ်းဆွဲ၊ လမ်းမပြည့်
၂	ကွဲလွဲခြင်း၊ မကောင်းသောလမ်းဆွဲ၊ လမ်းမပြည့်	၂	ကျေးရွာအုပ်စုအတွင်း မကောင်းသောလမ်းဆွဲ၊ လမ်းမပြည့်
၃	ကျေးရွာအုပ်စုအတွင်း မကောင်းသောလမ်းဆွဲ၊ လမ်းမပြည့်	၃	ကျေးရွာအုပ်စုအတွင်း မကောင်းသောလမ်းဆွဲ၊ လမ်းမပြည့်
၄	ကျေးရွာအုပ်စုအတွင်း မကောင်းသောလမ်းဆွဲ၊ လမ်းမပြည့်	၄	ကျေးရွာအုပ်စုအတွင်း မကောင်းသောလမ်းဆွဲ၊ လမ်းမပြည့်
၅	ကျေးရွာအုပ်စုအတွင်း မကောင်းသောလမ်းဆွဲ၊ လမ်းမပြည့်	၅	ကျေးရွာအုပ်စုအတွင်း မကောင်းသောလမ်းဆွဲ၊ လမ်းမပြည့်
၆	ကျေးရွာအုပ်စုအတွင်း မကောင်းသောလမ်းဆွဲ၊ လမ်းမပြည့်	၆	ကျေးရွာအုပ်စုအတွင်း မကောင်းသောလမ်းဆွဲ၊ လမ်းမပြည့်
၇	ကျေးရွာအုပ်စုအတွင်း မကောင်းသောလမ်းဆွဲ၊ လမ်းမပြည့်	၇	ကျေးရွာအုပ်စုအတွင်း မကောင်းသောလမ်းဆွဲ၊ လမ်းမပြည့်

ခ။ မှော်မှန်းခြင်း - နောင်လာမည့် (၅)နှစ် အတွင်း ကျေးရွာဖွံ့ဖြိုးရေး မှော်မှန်းလျာထားချက်များအား တင်ပြပါ။

အမျိုးသားအဖွဲ့မှ တင်ပြသောမှော်မှန်းချက်များ		အမျိုးသမီးအဖွဲ့မှ တင်ပြသောမှော်မှန်းချက်များ	
၁	ကျေးရွာအုပ်စုအတွင်း မကောင်းသောလမ်းဆွဲ၊ လမ်းမပြည့်	၁	ကျေးရွာအုပ်စုအတွင်း မကောင်းသောလမ်းဆွဲ၊ လမ်းမပြည့်
၂	ကျေးရွာအုပ်စုအတွင်း မကောင်းသောလမ်းဆွဲ၊ လမ်းမပြည့်	၂	ကျေးရွာအုပ်စုအတွင်း မကောင်းသောလမ်းဆွဲ၊ လမ်းမပြည့်
၃	ကျေးရွာအုပ်စုအတွင်း မကောင်းသောလမ်းဆွဲ၊ လမ်းမပြည့်	၃	ကျေးရွာအုပ်စုအတွင်း မကောင်းသောလမ်းဆွဲ၊ လမ်းမပြည့်
၄	ကျေးရွာအုပ်စုအတွင်း မကောင်းသောလမ်းဆွဲ၊ လမ်းမပြည့်	၄	ကျေးရွာအုပ်စုအတွင်း မကောင်းသောလမ်းဆွဲ၊ လမ်းမပြည့်
၅	ကျေးရွာအုပ်စုအတွင်း မကောင်းသောလမ်းဆွဲ၊ လမ်းမပြည့်	၅	ကျေးရွာအုပ်စုအတွင်း မကောင်းသောလမ်းဆွဲ၊ လမ်းမပြည့်
၆	ကျေးရွာအုပ်စုအတွင်း မကောင်းသောလမ်းဆွဲ၊ လမ်းမပြည့်	၆	ကျေးရွာအုပ်စုအတွင်း မကောင်းသောလမ်းဆွဲ၊ လမ်းမပြည့်
၇	ကျေးရွာအုပ်စုအတွင်း မကောင်းသောလမ်းဆွဲ၊ လမ်းမပြည့်	၇	ကျေးရွာအုပ်စုအတွင်း မကောင်းသောလမ်းဆွဲ၊ လမ်းမပြည့်



ဂ။ လူထုစီမံကိန်း၏ လာမည့် (၄) နှစ်အတွက် အကျုံးဝင်သော ဦးစားပေး ဖွံ့ဖြိုးတိုးတက်မှု လုပ်ငန်း အစီအစဉ်များအားဖော်ပြပါ။

အဆင့်	ကျေးရွာအတွက် ဦးစားပေး ဖွံ့ဖြိုးတိုးတက်မှု လုပ်ငန်းစဉ်များ	အဆိုပြုသူ (အမျိုးသားများ/ အမျိုးသမီးများ/အမျိုးသား+ အမျိုးသမီး)	ခန့်မှန်းကုန်ကျ စရိတ်	အကျိုးခံစားခွင့်ရှိသူ ခန့်မှန်းခြေ အရေအတွက်
၁	ကုလွင်လမ်း၊ ကွတ်လမ်း၊ ငြိမ်းလမ်း	ဖာမုဏ်းသား + ဖာမုဏ်းသမီး		၂၀၁
၂	ကျေးရွာအတွက် အောက်ပိုင်း	ဖာမုဏ်းသား + ဖာမုဏ်းသမီး		၂၀၀
၃	ကုလွင်လမ်း၊ ကျေးရွာအောက်ပိုင်း	ဖာမုဏ်းသား		၂၀၀
၄	ကျေးရွာအတွက် ငြိမ်းလမ်း	ဖာမုဏ်းသား + ဖာမုဏ်းသမီး		၂၀၀
၅	ကျေးရွာအတွက် လမ်း + စက် + ကျေးရွာ	ဖာမုဏ်းသမီး		၂၀၀
၆	ကျေးရွာအတွက် လမ်း	ဖာမုဏ်းသမီး		
၇				

ဃ။ လူထုစီမံကိန်း၏ လာမည့် (၄) နှစ်အတွက် အကျုံးမဝင်သော ဦးစားပေး ဖွံ့ဖြိုးတိုးတက်မှု လုပ်ငန်း အစီအစဉ်များအားဖော်ပြပါ။

အဆင့်	ကျေးရွာအတွက် ဦးစားပေး ဖွံ့ဖြိုးတိုးတက်မှု လုပ်ငန်းစဉ်များ	အဆိုပြုသူ (အမျိုးသားများ/ အမျိုးသမီးများ/အမျိုးသား+ အမျိုးသမီး)	အခန်းကဏ္ဍ
၁			
၂			
၃			
၄			
၅			
၆			
၇			

ခေါင်းဆောင်၊ ကျေးရွာစီမံကိန်းအထောက်အကူပြုကော်မတီမှ အတည်ပြုသည်။

အမည် ----- ဦးစိုးလွင် ----- လက်မှတ် -----  ----- နေ့စွဲ -----



၁၁။ ပုံစံ ၈-၄။ ကျေးရွာဖွံ့ဖြိုးရေးစီမံကိန်းလုပ်ငန်းခွဲရွေးချယ်ခြင်းပုံစံ

ပုံစံ - ၈ - ၄ ကျေးရွာအုပ်စုစီမံကိန်းလုပ်ငန်းခွဲရွေးချယ်ခြင်းပုံစံ (Form PC 4)

လက်ညှန်ချက်၊ စီမံကိန်းလုပ်ငန်းခွဲရွေးချယ်မှုအစည်းအဝေးပြီးနောက်တွင် ကျေးရွာအုပ်စုမှ CF/TF ၏ အကူအညီရယူ၍ ကျေးရွာစီတောက်ကော်မတီမှ လက်မှတ်ရေးထိုးပြီး အဆိုပါပုံစံအား ပြည့်စုံအောင်ပြည့်သွင်းရမည်။ ဤပုံစံအား ပြည့်စုံစွာဖြည့်သွင်းပြီးပါက ကျေးရွာအုပ်စုဖွံ့ဖြိုးတိုးတက်ရေးစီမံချက်တွင် TPIC သို့ ပေးပို့ရန်အတွက် နောက်ဆက်တွဲအဖြစ် တာရှီရမည်။ CF မှ ကျေးရွာတစ်ရွာချင်းစီ၏ စီမံကိန်းလုပ်ငန်းခွဲဆိုင်ရာ အချက်အလက်များကို MIS သို့ ထည့်သွင်းရမည်။ (ယခုနှစ်စီမံကိန်းလုပ်ငန်းခွဲ မလုပ်ကိုင်သော ကျေးရွာများ မပါဝင်ပါ။)

ကျေးရွာစည်းရုံးရေးမှူး/ဝန်ထမ်းအမည် ဒေါ်စန္ဒာစွန်း
 နေ့စွဲ ၄-၅-၂၀၁၇
 ပြည်နယ်/တိုင်း မန္တလေး မြို့နယ် ပျော်ဘွယ်
 စက်ဝန်းအားအမှတ်ဖြစ်ပေးပါ။(✓) စက်ဝန်း(၁) စက်ဝန်း(၂) စက်ဝန်း(၃) စက်ဝန်း(၄)
 ကျေးရွာအုပ်စု မေတ္တာ ကုန်း

ကျေးရွာအမည်	ထောင်ရွက်မည် လုပ်ငန်းများ	အတိုင်းအတာ	ခန့်မှန်း တိုက်ရိုက် အကျိုးခံစားခွင့် ရှိသူများ	အဆိုပြုတင်ပြသူ	ခန့်မှန်းကုန်ကျစရိတ်			
					စီမံကိန်းမှ ထည့်သွင်းမှု	ကျေးရွာမှ ထည့်သွင်းမှု	အခြားထည့်သွင်းမှု (ဖော်ပြပါ) အမည်/အဖွဲ့	
ကေလင်းကုန်း	ရွာတွင်းလမ်း			<input type="checkbox"/> ကျား <input type="checkbox"/> မ <input type="checkbox"/> ကျား+မ				
တိန်တည်	ကျောင်းပြင်ဆင်ရေး			<input type="checkbox"/> ကျား <input type="checkbox"/> မ <input type="checkbox"/> ကျား+မ				
ရွာစင်	တံတားပြုစုရေး			<input type="checkbox"/> ကျား <input type="checkbox"/> မ <input type="checkbox"/> ကျား+မ				
ဘုမကျေး	တံတား ပြုစုရေး			<input type="checkbox"/> ကျား <input type="checkbox"/> မ <input type="checkbox"/> ကျား+မ				

ရာထူး ကျေးရွာအုပ်စု စီ/ထောက်ကော်မတီ ဥက္ကဋ္ဌ အမည် လက်မှတ် ရက်စွဲ
ဦးစိုးအောင် ၄.၅.၂၀၁၇



ပုံစံ - ၈ - ၄ ကျေးရွာအုပ်စုစီမံကိန်းလုပ်ငန်းခွဲရွေးချယ်ခြင်းပုံစံ (Form PC 4)

လမ်းညွှန်ချက်၊ စီမံကိန်းလုပ်ငန်းခွဲရွေးချယ်မှုအစည်းအဝေးပြီးနောက်တွင် ကျေးရွာအုပ်စု CF/IT တို့၏ အကူအညီရယူ၍ ကျေးရွာစီထောက်တော်မတီမှ လက်မှတ်ရေးထိုးပြီး အဆိုပါပုံစံအား ပြည်ပုံအောင်မြင်သွင်းရမည်။ ဤပုံစံအား ပြည်ပုံစုပြုပြင်သွင်းပြီးပါက ကျေးရွာအုပ်စုမှ ဖြိုတိုးတက်ရေးစီမံချက်တွင် TPIIC သို့ ပေးပို့ရန်အတွက် နောက်ထက်တွဲအဖြစ် ထားရှိရမည်။ CF မှ ကျေးရွာတစ်ရွာချင်းစီ၏ စီမံကိန်းလုပ်ငန်းခွဲဆိုင်ရာ အချက်အလက်များကို MIS သို့ ထည့်သွင်းရမည်။ (ယခုနှစ်စီမံကိန်းလုပ်ငန်းခွဲ မလုပ်ကိုင်သော ကျေးရွာများ မပါဝင်ပါ။)

ကျေးရွာစည်းရုံးရေးမှူး/ဝန်ထမ်းအမည် _____

နေ့စွဲ _____

ပြည်နယ်/တိုင်း _____ ပြနယ် _____

စက်ဝန်းအားအမှတ်ခြစ်ပေးပါ။ (✓) စက်ဝန်း(၁) စက်ဝန်း(၂) စက်ဝန်း(၃) စက်ဝန်း(၄) စက်ဝန်း(၅)

ကျေးရွာအမည်	ဆောင်ရွက်မည့် လုပ်ငန်းများ	အတိုင်းအတာ	ခန့်မှန်း တိုက်ရိုက် အကျိုးစီးပွားနှင့် ရှိသူများ	အဆိုပြုတင်ပြသူ	ခန့်မှန်းကုန်ကျစရိတ်			
					စီမံကိန်းမှ ထည့်သွင်းမှု	ကျေးရွာမှ ထည့်သွင်းမှု	အခြားထည့်သွင်းမှု (ခေါ်မြှုပ်) ထည့်သွင်းငွေ အမည်/အဖွဲ့	
ဆေးချစ်ကျေး	ရွာပတ်သစ်			<input type="checkbox"/> ကျား <input type="checkbox"/> မ <input type="checkbox"/> ကျား+မ				
ရှေ့ညိုရွာ	ရွာတွင်းသစ်			<input type="checkbox"/> ကျား <input type="checkbox"/> မ <input type="checkbox"/> ကျား+မ				
သာယာကျေး	ရွာတွင်းသစ်			<input type="checkbox"/> ကျား <input type="checkbox"/> မ <input type="checkbox"/> ကျား+မ				
				<input type="checkbox"/> ကျား <input type="checkbox"/> မ <input type="checkbox"/> ကျား+မ				



၁၂။ အစည်းအဝေး မှတ်တမ်းများ



ကျေးရွာအစည်းအဝေးမှတ်တမ်း

အစည်းအဝေးပြုလုပ်သည့်နေရာ ။ ။ ဦးကျော်စိန် ဧါ နေဒဂိတ်
 ကျေးရွာ ။ ။ ဇောင်ချမ်းလှိုင်
 ကျေးရွာအုပ်စု ။ ။ ဇော့ကုင်ကုင်
 အချိန် ။ ။ ၉:၀၀ နာရီ
 အစည်းအဝေးအမည် ။ ။ ကျေးရွာဖွံ့ဖြိုးရေးအဖွဲ့အစည်းအစည်း
 တက်ရောက်သူဦးရေ ကျား (၂၃)၊ မ (၂၄) စုစုပေါင်း (၄၇)

အစည်းအဝေးတွင်ဆွေးနွေးသည့်အကြောင်းအရာ။

- ၁။ လက်ထပ်အဖွဲ့အစည်းအဖွဲ့၏ ဆွေးနွေးချက်များအားပြန်လည်ဆွေးနွေးခြင်း
- ၂။ စီမံကိန်း၏ အကျိုးဝင်သော ရည်ရွယ်ချက်များ အကြောင်း ဖွင့်ပြခြင်း
- ၃။ စီမံကိန်း၏ အကျိုးဝင်သော ရည်ရွယ်ချက်များ အကြောင်း ဖွင့်ပြခြင်း
- ၄။ ဖွဲ့စည်းရေး အဖွဲ့အစည်းများအား ဦးစားပေး အဆင့် မဲဆွဲသတ်မှတ်ခြင်း
- ၅။ သဘာဝ ဒွင် ရှေ့မှ အကာအကွယ် များ အကြောင်း ဖွင့်ပြခြင်း
- ၆။ ကျေးရွာစီမံခန့်ခွဲမှု အဖွဲ့၏ လက်ထပ်အဖွဲ့များ အကြောင်း ဖွင့်ပြခြင်း
- ၇။ စီမံခန့်ခွဲမှု အဖွဲ့ဝင်များ အတွက် ဆောင်ရွက် ရွေးချယ်မှု များ အကြောင်း ဖွင့်ပြခြင်း
- ၈။ ကျေးရွာစီမံခန့်ခွဲမှု အဖွဲ့အား မဲဆွဲရွေးချယ်ခြင်း
- ၉။
- ၁၀။



ဆွေးနွေးချက်များ (ပြောသူနှင့်အကြောင်းအရာကိုတွဲမှတ်တမ်းတင်ရန်)

လူထုစည်းရုံးရေး ဖြိုး ဗျ ပထမဆုံးအဆင့်အစားဆွေးနွေးချက်များအား ပြန်လည် ဆွေးနွေးတင်ပြပါသည်။

စီမံကိန်း၏ အကျိုးဝင်သောလုပ်ငန်းများ အကြောင်းတွင် ပြောပါသည်။ စီမံကိန်း ၏ ပထမနှစ် စက်တင်ဘာတွင် အစစ်အမှန်ဆောင်ရွက်မှုများကို ပြောပြပြီး ဖြိုး ဗျ၊ နောက် အဆင့်များကို ပြောပြရန် နှင့် အသေးစားဆိုင်ချဲ့ခြင်းတို့ ပြောပြကြောင်း ပြောကြားပါသည်။

ထို့အပြင် စီမံကိန်း၏ အကျိုးဝင်သောလုပ်ငန်းများ အကြောင်းကိုလည်း ပြောပြပါသည်။

ဆောင်ရွက်ရန် ကျေးဇူးပြုသူ ကျေးဇူးပြုသောများ ဝင် ဆွေးနွေးသော ဖွဲ့စည်း ရေးလုပ်ငန်းစဉ်များကို ဦးစားပေးအသင့် ဖဲလေးသတ်မှတ်ခြင်းအား (၄၊ ၂၊ ၂၁) မဲပေး စာရွက်ဖြင့် ဖြိုးဗျ စီမံကိန်းစာရွက်ပါသည်။ ပထမ အကြိမ်ဆိုင်ရာကို ၄၃ ခု၊ ဒုတိယ အကြိမ်ဆိုင်ရာကို ၃-၃ ၊ တတိယ အကြိမ်ဆိုင်ရာကို ၂-၃ ၊ စတုတ္ထ အကြိမ်ဆိုင်ရာကို ၁-၃ ဖဲထည့်ရန် ဦးစားပေးနိုင် ဖြင့် ပြောပါသည်။ ကျေးဇူးပြုအတွက် တာဝန်ရှိ ဆိုင်ရာ လုပ်ငန်း စဉ်ကို ဦးစားပေး ဖဲထည့်ရန် ပြောကြားပါသည်။

ဖြိုးဗျ စီမံကိန်းစာရွက် ပထမဦးစားပေး ၁၈၉ မဲ ဖြင့် ဖြိုးဗျ စီမံကိန်းနှင့် ဖြိုးဗျ စီမံကိန်းစာရွက် ၁၄၀ မဲ ကျောက်တံတားဆောက်လုပ်ရန် တာဝန်ရှိဆိုင်ရာပေး ၈၄ မဲ ဖြင့် ဖြိုးဗျ စီမံကိန်းစာရွက် အသေးစားဆိုင်ရာ စတုတ္ထဦးစားပေး ၃၅ မဲ ကျေးဇူးပြုအတွက် ဆိုင်ရာ ၅၁ ဖြင့် - ဆောင်ရွက် ဖြိုးဗျပါသည်။



ဆုံးဖြတ်ချက်များ

၁။ ...ဒေသခံချမ်းကုန်ရေးဌာနစီမံခန့်ခွဲမှုကဏ္ဍကားချမ်းကုန်ရေးဌာနချုပ်ချမ်းကုန်ရေးဌာနချုပ်များ

သဘောတူညီကြိုက်ထားသည့်ကျွန်းကျေးရွာများရှိ ဝန်ထမ်းဖြန့်ဖြူးရန်ဆောင်ရွက်ပေးပါသည်။

၂။ ...မထမည့်စက်ဝန်းတွင် ဂျပန်အဖွဲ့နှင့်အတူအဖွဲ့ဝင်များဖြင့်အဖွဲ့ဝင်များဆုံး

ပေး၍ ရွေးချယ်ဆုံးဖြတ်ပေးပါသည်။

၃။ ...အထူးသဖြင့် စက်ဝန်းတွင် ရေအောက်ကန်များဆောက်လုပ်ရန် မဲခွဲပေးပြီးနောက်

အဖွဲ့ဝင်များပေး၍ ရွေးချယ်ဆုံးဖြတ်ပေးပါသည်။

၄။ ...ကက်ပစ္စည်းစက်ဝန်းတွင် ဂျပန်အဖွဲ့ဝင်များအားလုံးကို မဲ

ကက်ပစ္စည်းဆေးကန်အဖွဲ့ဝင်များပေး၍ ရွေးချယ်ဆုံးဖြတ်ပေးပါသည်။

၅။ ...စတုတ္ထမြောက်စက်ဝန်းတွင် ချမ်းကုန်ရေးဌာနချုပ်ကိုယ်တိုင်ဖြင့်အဖွဲ့ဝင်များ

စတုတ္ထမြောက်ဆေးကန်အဖွဲ့ဝင်များပေး၍ ရွေးချယ်ဆုံးဖြတ်ပေးပါသည်။

မှတ်တမ်းတင်သူ

အတည်ပြုသူ

အမည် ဦးကျော်စွာ

အမည် - ဦးကျော်စွာ

ရာထူး ကျေးဇူးတင်ရေးဌာန

ရာထူး - ကျေးဇူးတင်ရေးဌာန

ရက်စွဲ ၂၆.၃.၂၀၁၇

ရက်စွဲ - ၂၆.၃.၂၀၁၇



၁၃။ ကဏ္ဍအလိုက် အခက်အခဲမှတ်တမ်း

ဆိုင်ရာ စာအုပ်အမျိုးအစား - - - - - ၊ ကျေးဇူး - စာအုပ်အမျိုးအစား -

အခက်အခဲ (၄)၊ ပြားများသောအပိုင်းများအတွက် ဦးစားပေး၍ ဦးစားပေးရန်လုပ်ငန်းစဉ် အနှစ်ချုပ်

မှရင်းသည်အား VPSC တွင်ထားရှိရမည့်အခြားဌာနများနှင့် ညှိနှိုင်းရန်အတွက် မီဇူရား TPIC သို့ရှိရမည့် MIS data အနေဖြင့် သွင်းရန် မလိုအပ်ပါ။

အဆင့်	လုပ်ငန်း	မည်သူဦးစားမလုပ်	တောဌာနမှတာဝန်ခံသူ (သို့) အဖွဲ့	ပြင်ပမှပံ့ပိုးမှု ထောက်ပံ့ မလဲ	
အချိန်အကွာအဝေး	၀	ရွာတွင်းလမ်းပြ	မ ^၀ အများ	ကျေးဇူးစီ / စတားကော်မတီ	လူမှုမဟုတ်ပါ။
	၁	ကျေးဇူးစီစဉ်	မ ^၁ အများ	ကျေးဇူးစီ / စတားကော်မတီ	လူမှုမဟုတ်ပါ။
	၂	အဖွဲ့အစည်း	မ ^၂ အများ	ကျေးဇူးစီ / စတားကော်မတီ	လူမှုမဟုတ်ပါ။
	၃	ကျေးဇူးစီစဉ်၊ ကျေးဇူးစီစဉ်	မ ^၃ အများ	ကျေးဇူးစီ / စတားကော်မတီ	လူမှုမဟုတ်ပါ။
	၄	ကျေးဇူးစီစဉ်၊ စတားကော်မတီ	မ ^၄ အများ	ကျေးဇူးစီ / စတားကော်မတီ	လူမှုမဟုတ်ပါ။
အခြားအခက်အခဲများ	၀		မ ^၀ အများ		
	၁		မ ^၁ အများ		
	၂		မ ^၂ အများ		
	၃		မ ^၃ အများ		
	၄		မ ^၄ အများ		
အခြားအခက်အခဲများ	၀		မ ^၀ အများ		
	၁		မ ^၁ အများ		
	၂		မ ^၂ အများ		
	၃		မ ^၃ အများ		
	၄		မ ^၄ အများ		
အခြားအခက်အခဲများ	၀		မ ^၀ အများ		
	၁		မ ^၁ အများ		
	၂		မ ^၂ အများ		



အောင်ချမ်းကျန်းကျေးရွာ၊ စကော့ကလျားအုပ်စု

ကျေးရွာ	၄		<input type="checkbox"/> မ <input type="checkbox"/> ကျား		
	၅		<input type="checkbox"/> မ <input type="checkbox"/> ကျား		
	၁	ကျေးရွာ အုပ်စုအုပ်စု	<input type="checkbox"/> မ <input checked="" type="checkbox"/> ကျား	ကျေးရွာ ၈၆ / စကော့ကလျား ကော်မတီ	-
	၂		<input type="checkbox"/> မ <input type="checkbox"/> ကျား		
	၃		<input type="checkbox"/> မ <input type="checkbox"/> ကျား		
	၄		<input type="checkbox"/> မ <input type="checkbox"/> ကျား		
	၅		<input type="checkbox"/> မ <input type="checkbox"/> ကျား		