

ပြည်ထောင်စုသမ္မတမြန်မာနိုင်ငံတော်
စိုက်ပျိုးရေး၊ မွေးမြူရေးနှင့် ဆည်မြောင်းဝန်ကြီးဌာန
(ကျေးလက်ဒေသဖွံ့ဖြိုးတိုးတက်ရေးဦးစီးဌာန)

လူထုပဟိုပြုစီမံကိန်း

National Community Driven Development Project (NCDDP)



ကျေးရွာဖွံ့ဖြိုးရေးအစီအစဉ်

Village Development Plan (VDP)

လယ်ဝေး မြို့နယ်

၂၀၁၇ - ၁၈ ခုနှစ် - ပြည်ဝင်ကျေးရွာအုပ်စု ၊ ဇောင်ချမ်းကုန်းကျေးရွာ

မာတိကာ

၁။ မြို့နယ်မြေပုံ

၂။ ကျေးရွာမြေပုံ(တည်နေရာ)

၃။ အုပ်စုတွင်ပါဝင်သောကျေးရွာများစာရင်း

၄။ ကျေးရွာအခြေခံအချက်အလက်များ(ကျေးရွာသမိုင်းကြောင်း)

၅။ လူထုပူးပေါင်းပါဝင်သော လူမှုဝန်းစစ်ခြင်းနှင့် အကဲဖြတ်ခြင်းလုပ်ငန်းစဉ်(PSA/PRA)အကဉ်းချုပ်ဇယား

၆။ ကျေးရွာဖွံ့ဖြိုးရေးအစီအစဉ်အတွက်အသုံးပြုခဲ့သော PRA tools များနှင့်တစ်ခုချင်းစီအတွက်သုံးသပ်ချက်များ(အသုံးပြုခဲ့သော PRA tools တစ်ခုချင်းစီ၏ အမည်များရေးရန်)

၇။ ကော်မတီဝင်များရွေးချယ်ခြင်းနှင့်ကျေးရွာဖွံ့ဖြိုးရေးအစီအစဉ်ဆောင်ရွက်မှုမှတ်တမ်းခါတ်ပုံများ

(၂-၃ပုံ ထက်မများရ)

၈။ ကျေးရွာအချက်အလက်(ပုံစံ-၁)

၉။ စီမံကိန်းစက်ဝန်းအချိန်ဇယား(ပုံစံ-၂)

၁၀။ ကျေးရွာဖွံ့ဖြိုးရေးဦးစားပေးအစီအစဉ်(ပုံစံ-၃)

၁၁။ အစည်းအဝေးမှတ်တမ်းများ

၁၂။ ကဏ္ဍအလိုက်ဦးစားပေးဖွံ့ဖြိုးရေးလုပ်ငန်းစဉ်များ

ကျေးရွာလူမှုရေးနှင့် အရင်းအမြစ် (ဖောင်ချမ်းကုန်းကျေးရွာ)

နေပြည်တော် လယ်ဝေးမြို့နယ်၊ ပြည်ဝင်ကျေးရွာအုပ်စု၊ ဖောင်ချမ်းကုန်းကျေးရွာသည် အရှေ့ဘက်တွင် ချားယားကုန်းကျေးရွာ၊ တောင်ဘက်တွင် ပြည်ဝင်ကျေးရွာ၊ အနောက်တောင်ဘက်တွင် ဝက္ကမူကျေးရွာအုပ်စု၊ သရက်ကုန်းကျေးရွာ၊ မြောက်ဘက်တွင် ရွှေပြည်တော်ဝင်လမ်းတို့၏ အလယ်တွင် တည်ရှိပါသည်။ ဖောင်ချမ်းကုန်းကျေးရွာတွင် နေထိုင်သော အိမ်ထောင်စု အရေအတွက် ၃၀ ရှိပြီး လူဦးရေ ကျား/မ စုစုပေါင်း ၁၃၄ ဦး ရှိသည်။

စိုက်ပျိုးရေးအနေဖြင့် လယ်ယာလုပ်ကိုင်သူ ၃ ဦးရှိပြီး စီးပွားရေးအသင့်အတင့်ရှိသူ ၆ ဦးနှင့် ကျန်နေသော အိမ်ထောင်စုများမှာ သာမန်ကျပ်နီး နေ့စားလုပ်ကိုင်စားသောက်သူများ ဖြစ်ကြသည်။ ပညာရေးအနေဖြင့် ကျေးရွာ အခြေခံပညာမူလတန်းကျောင်းတွင် စတုတ္ထတန်းအထိသာ ကျောင်းသား/သူများ ပညာသင်ကြားပြီး အလယ်တန်းပညာရေးကို ဝက္ကမူကျေးရွာ အထက်တန်းကျောင်း(ခွဲ)သို့ သွားရောက်သင်ကြားရပါသည်။

ကျန်းမာရေးအနေဖြင့် ရွာသူ/သားများသည် အတော်အသင့် ရောဂါများကို ဝက္ကမူကျေးရွာ ကျေးလက်ဆေးပေးခန်းသို့ သွားရောက်ကုသရပါသည်။ အရေးပေါ် ဆိုးဝါးသောကျန်းမာရေး ဖြစ်ပေါ်လာပါက ပျဉ်းမနား ကုတင်(၂၀၀)ဆေးရုံ (သို့မဟုတ်) နေပြည်တော်ကုတင်(၁၀၀၀)ဆေးရုံများသို့ တက်ရောက်ကုသရပါသည်။ ကျေးရွာတွင် ကျေးလက်ဆေးပေးခန်းမရှိပါ။ သောက်သုံးရေကို လက်နှိပ်တုံ့ကင်တွင်းများမှ အသင်အတင့် ရယူသုံးစွဲရပါသည်။ ဘာသာရေးအနေဖြင့် ရွာတောင်ဘက်တွင် ရွာဦးဘုန်းတော်ကြီးကျောင်း တစ်ကျောင်းရှိပါသည်။

ကျေးရွာလူမှုရေးနှင့်အရင်းအမြစ်ပြမြေပုံ

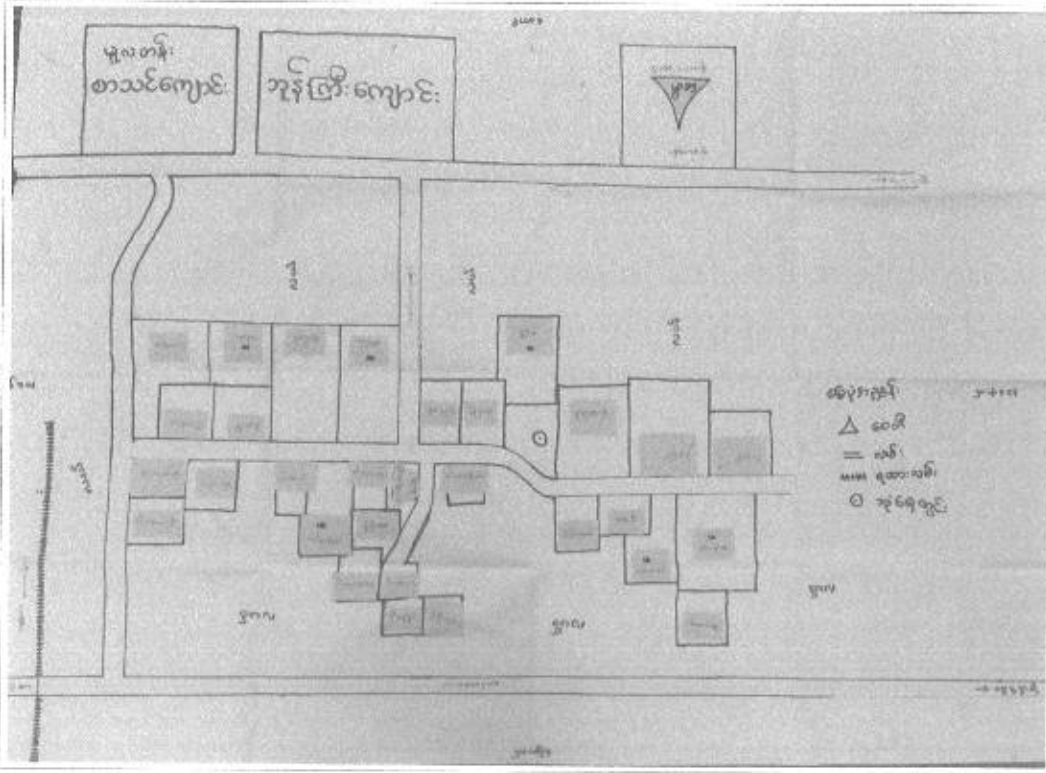

ဖြည့်စွက် အညွှန်းတွင် ပါဝင်သော စာမျက်နှာများ

၁၁) ဖြည့်စွက်

၁၂) စာမျက်နှာ

၁၃) စာမျက်နှာစဉ်ကုန်

၁၄) စာမျက်နှာစဉ်ကုန်

၁၅) စာမျက်နှာစဉ်ကုန်

လူထုပူးပေါင်းပါဝင်သော လူမှုဆန်းစစ်အကဲဖြတ်ခြင်း (PSA) အကျဉ်းချုပ် နောင်ချမ်းကုန်း

စဉ်	အကြောင်းအရာ	ရက်စွဲ	ဦးတည်အုပ်စု	တက်ရောက်သူ		အဓိကဆွေးနွေးချက်များ
				ကျား	မ	
၁	ကျေးရွာသမိုင်းကြောင်း	၁၂.၃.၂၀၁၆	အုပ်ချုပ်ရေးမှူး၊ ကျေးရွာကော်မတီများ	၉	၅	ကျေးရွာဖြစ်ပေါ်လာပုံနှင့် ထူးခြားဖြစ်စဉ်များ ဆွေးနွေးခြင်း
၂	လူမှုရေးနှင့်အရင်းအမြစ်ပြုပြင်ပုံ ရေးဆွဲခြင်း	၁၂.၃.၂၀၁၆	စေတနာ့ဝန်ထမ်း၊ အမျိုးသားများ၊ အမျိုးသမီးများ	၉	၁၆	လူမှုအရင်းအမြစ်နှင့်သဘာဝ အရင်းအမြစ်များ တည်ရှိနေပုံ ဆွေးနွေးခြင်း
၃	ဥစ္စာနေ ကြွယ်ဝမှုအဆင့် သတ်မှတ်ခြင်း	၁၂.၃.၂၀၁၆	အဆင်ပြေ၊ အလယ်အလတ်၊ သာမန်အုပ်စုများ	၉	၁၆	အဆင့် ၃ ဆင့်တွင် ပါဝင်သော အိမ်ထောင်စုများ၏ ပိုင်ဆိုင်မှု အခြေအနေများ သုံးသပ် ဆွေးနွေးခြင်း
၄	ကျား/မ ရေးရာကဏ္ဍ ပိုင်ဆိုင်မှုနှင့်ခွဲခြမ်းစိတ်ဖြာမှု	၁၂.၃.၂၀၁၆	အမျိုးသားများ၊ အမျိုးသမီးများ	၉	၁၆	ထိန်းချုပ်မှု ဆုံးဖြတ်ချက်ချခြင်း၊ အသုံးပြုမှုများ သုံးသပ်ခြင်း
၅	ကျား/မ ရေးရာကဏ္ဍ ပင့်ကူအိမ်	၁၂.၃.၂၀၁၆	အမျိုးသားများ၊ အမျိုးသမီးများ	၉	၁၆	တန်းတူအခွင့်အရေးရရှိမှု ဦးဆောင်မှုများ သုံးသပ် ဆွေးနွေးခြင်း
၆	ရာသီချိန်ခွဲခြား ပြကွဲခိန်	၁၂.၃.၂၀၁၆	စေတနာ့ဝန်ထမ်း၊ အမျိုးသားများ၊ အမျိုးသမီးများ	၉	၁၆	ရာသီဥတု၊ ကျန်းမာရေး၊ စိုက်ပျိုးရေး၊ ဆက်သွယ်ရေး၊ သောက်သုံးရေရရှိရေး ဝင်ငွေ/ထွက်ငွေ အခြေအနေ
၇	အဖွဲ့အစည်း ချိတ်ဆက်မှု အခြေပြဇယား	၁၂.၃.၂၀၁၆	အမျိုးသားများ၊ အမျိုးသမီးများ	၉	၁၆	ကျေးရွာလူမှုဖွံ့ဖြိုးရေးအတွက် ရွာတွင်း၊ ရွာပြင်ပ အဖွဲ့အစည်း များနှင့် ထိတွေ့ဆက်ဆံမှု
၈	အခက်အခဲများနှင့်ပြဿနာများ	၁၂.၃.၂၀၁၆	အမျိုးသားများ၊ အမျိုးသမီးများ	၉	၁၆	ကျေးရွာလူထုနေ့စဉ်ကြုံတွေ့ နေရသောအခက်အခဲများအား ဆွေးနွေးခြင်း
၉	ပြဿနာသစ်ပင် ဆန်းစစ်ခြင်း	၁၂.၃.၂၀၁၆	အမျိုးသားများ၊ အမျိုးသမီးများ	၉	၁၆	အဓိကပြဿနာကို အကြောင်း အရင်းမှ အကျိုးရလဒ်သို့ ရောက်ရှိသွားပုံ ဆွေးနွေးခြင်း
၁၀	ကျေးရွာ၏ မျှော်မှန်းချက်	၁၂.၃.၂၀၁၆	အမျိုးသားများ၊ အမျိုးသမီးများ	၉	၁၆	ကျေးရွာလူထုမှ နောင် ၅ နှစ် အတွက် ဘာတွေ ဖြစ်ချင်သည် ကို ဆွေးနွေးခြင်း

ဥစ္စာနေကြွယ်ဝမှု အဆင့်သတ်မှတ်ခြင်း

ကျေးရွာ ၊ ဇောင်ချမ်းကုန်း
 ကျေးရွာအုပ်စု၊ ပြည်ဝင်
 နေ့စွဲ ၊ ၁၁-၃-၂၀၁၆

အဆင့် သတ်မှတ်ချက်များ	ပိုင်ဆိုင်မှု အခြေအနေများ	အိမ်ထောင်စု အရေအတွက်
အဆင်ပြေ	လက်တွန်းထွန်စက်၊ ခြွေလှေ့စက်၊ လယ်ယာမြေ၊ ဆိုင်ကယ်၊ ကျွဲ၊ နွား	၃
အလယ်အလတ်	ဆိုင်ကယ်၊ မီးစက်၊ ကြက်၊ ဝက်၊ ကျွဲ၊ နွား	၂
သာမန်	လက်လုပ်လက်စား	၂၂

ကျေးရွာ၏ ထိခိုက်လွယ်သော အုပ်စုများ

ဇောင်ချမ်းကုန်းကျေးရွာသည် အိမ်ခြေ ၂၇ အိမ်ရှိပြီး PRA ဥစ္စာနေကြွယ်ဝမှု အဆင်ပြေသော အိမ်ထောင်စုမှာ ၃ အိမ်ထောင်စုသာရှိပြီး အလယ်အလတ်အိမ်ထောင်စု ၂ အိမ်ထောင်စုရှိသည်။ ကျန်ရှိနေသော အိမ်ထောင်စု ၂၂ အိမ်မှာ လက်လုပ်လက်စား အလုပ်သမားများဖြစ်သည်။ လက်လုပ်လက်စား လုပ်ကိုင်စားသောက်နေရသော အိမ်ထောင်စုများမှာ လုပ်ငန်းပေါများသော အချိန်တွင် စားဝတ်နေရေး အဆင်ပြေသော်လည်း လုပ်ငန်းရှားပါးချိန်တွင် စားဝတ်နေရေး အခက်အခဲများနှင့် ကြုံတွေ့လျက်ရှိပါသည်။

ရာသီခွင်ပြဇယား သုံးသပ်ချက် (ဇောင်ချမ်းကုန်းကျေးရွာ)

11.3.2016 Friday		ဇောင်ချမ်းကုန်းကျေးရွာ၏ ရာသီခွင်ပြဇယား										Page No.
လ	အင်္ဂါ	တနင်္ဂနွေ	အင်္ဂါ	ဗုဒ္ဓဟူး	သောတနင်္ဂနွေ	အင်္ဂါ	ဗုဒ္ဓဟူး	သောတနင်္ဂနွေ	အင်္ဂါ	ဗုဒ္ဓဟူး	သောတနင်္ဂနွေ	အင်္ဂါ
ရာသီဥတု												
အလုပ်အကိုင်												
ရေရရှိမှု												
စိုက်ပျိုးရေး												
ဝင်ငွေ ထွက်ငွေ												
ပွဲလမ်းသဘင်												
လမ်းပန်းဆက်သွယ်ရေး												
ကျန်းမာရေး												

ဇောင်ချမ်းကုန်းကျေးရွာ ရာသီခွင်ပြဇယားအား သုံးသပ်ရလျှင် ၁၂ လ ရာသီအတွင်း ဖြစ်ပေါ်တည်ရှိနေသော ရာသီဥတု၊ အလုပ်အကိုင်၊ ရေရရှိမှု၊ စိုက်ပျိုးရေး၊ ဝင်ငွေ၊ ထွက်ငွေ၊ ပွဲလမ်းသဘင်၊ လမ်းပန်းဆက်သွယ်ရေး၊ ကျန်းမာရေးတို့အား လေ့လာသိရှိနိုင်စေရန်အတွက် ရေးဆွဲခြင်း ဖြစ်ပါသည်။

အမျိုးသား၊ အမျိုးသမီး အခြေအနေ (ဇောင်ချမ်းတုန်းကျေးရွာ)

အမျိုးသား၊ အမျိုးသမီးများ၏အခြေအနေကို သိရှိရန် PRA ကျား/မ ရေးရာကဏ္ဍ ပင့်ကူအိမ်ကို အသုံးပြု၍ စည်းရုံးရေးမှူး အကူအညီဖြင့် အောက်ပါအချက်များအား ဆွေးနွေးကြပါသည် -

စဉ်	အကြောင်းအရာ	အမျိုးသား ရမှတ်	အမျိုးသမီး ရမှတ်
၁	လုံခြုံမှု	၁၀၀	၁၀၀
၂	လူမှုရေး	၁၀၀	၁၀၀
၃	ဘာသာရေး	၁၀၀	၁၀၀
၄	အလုပ်အကိုင် အခွင့်အလမ်း	၆၀	၅၀
၅	ဝင်ငွေရရှိမှု	၅၀	၅၀
၆	ကျန်းမာရေး	၈၀	၁၀၀
၇	အိမ်မှုကိစ္စ	၅၀	၁၀၀
၈	စိုက်ပျိုးရေး	၁၀၀	၁၀၀

သုံးသပ်ချက်

အမျိုးသမီးများနှင့် အမျိုးသားများတွင် အိမ်မှုကိစ္စနှင့် ကျန်းမာရေး များတွင် သိသိသာသာ ကွာခြားနေပါသည်။

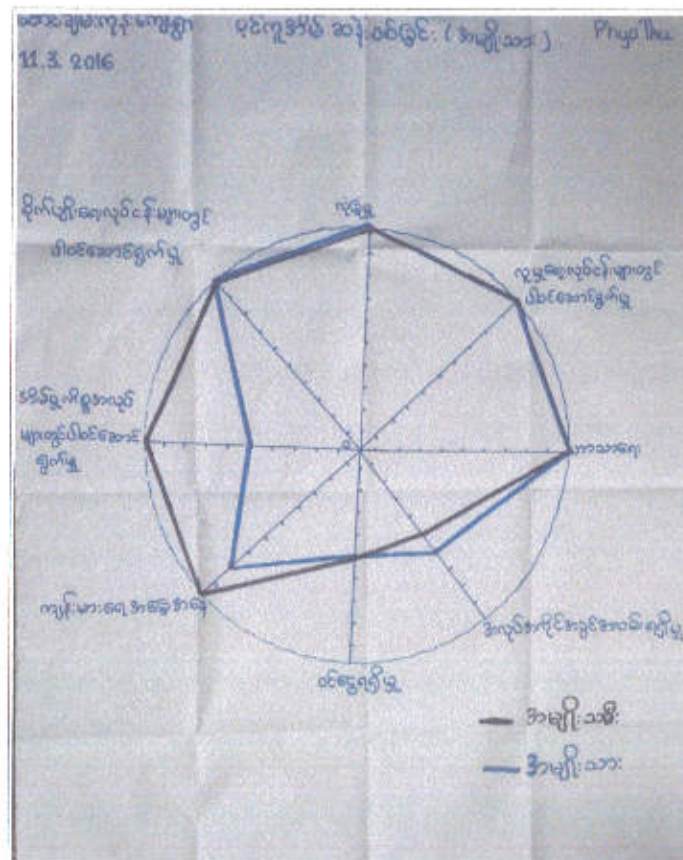

လုပ်ပိုင်ခွင့်နှင့်အဖွဲ့အစည်းများ ချိတ်ဆက်မှုအခြေအနေ (ဇောင်ချမ်းကုန်းကျေးရွာ)

ဇောင်ချမ်းကုန်းကျေးရွာတွင် ကျေးရွာအတွင်း အဖွဲ့အစည်း ၃ ဖွဲ့ခန့်နှင့် ကျေးရွာပြင်ပ အဖွဲ့အစည်း ၂ ဖွဲ့ခန့် ရှိပါသည်။ ကျေးရွာအတွင်းနှင့် အပြင်ရှိ အဖွဲ့အစည်းများ၏ ချိတ်ဆက်မှု များကို သုံးသပ်ကြည့်ရာတွင် အဓိကအားဖြင့် အုပ်ချုပ်ရေးအဖွဲ့မှ တစ်ဆင့်သာ သွားရပြီး ချိတ်ဆက် ဆောင်ရွက်ကြရပါသည်။ ထို့ကြောင့် ကျေးရွာအတွင်းရှိ အဖွဲ့အစည်းများမှာ အကြီး၊ အသေး တူညီသော လုပ်ဆောင်မှုလိုအပ်ချက် တွေ့ရသော်လည်း လုပ်ပိုင်ခွင့်အာဏာအရှိဆုံးမှာ အုပ်ချုပ်ရေး အဖွဲ့အစည်းဖြစ်ပြီး ယင်းအုပ်ချုပ်ရေးအဖွဲ့အစည်းနှင့်သာ ချိတ်ဆက်လုပ်ဆောင်ရပါသည်။

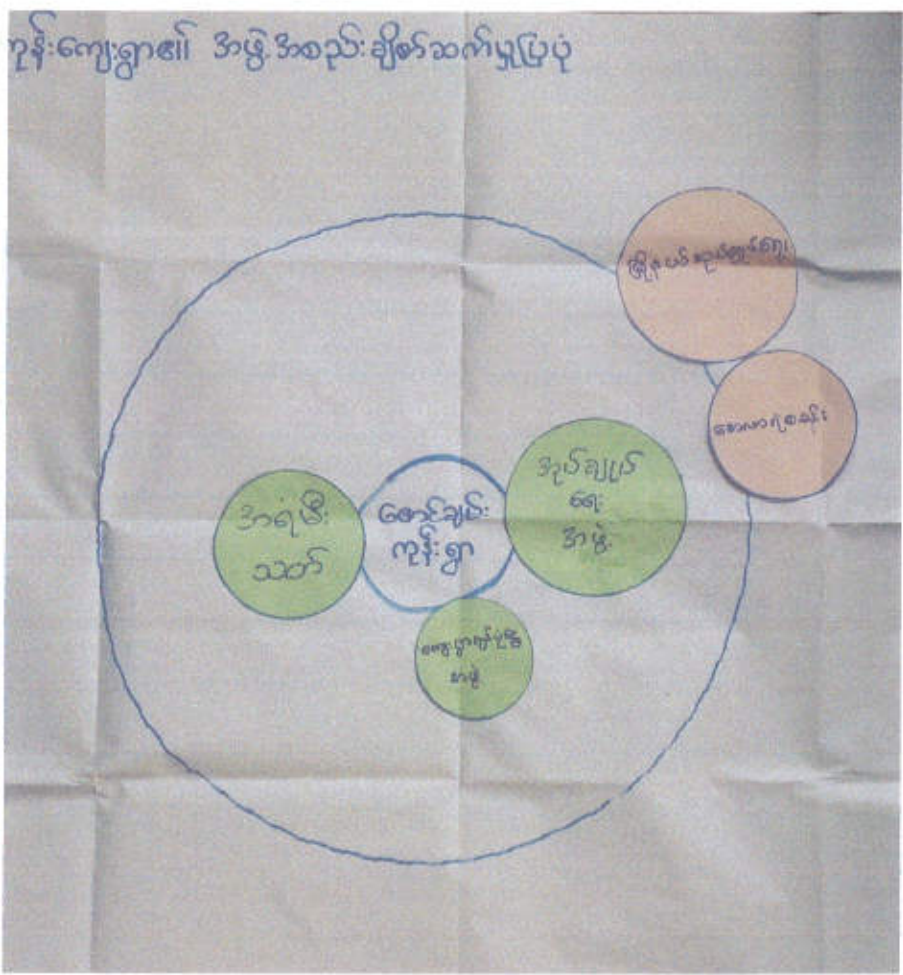



ပြည်ဝင်...ကျေးရွာအုပ်စုပိတ်ပိတ်အထောက်အကူပြုကော်မတီများစာရင်း

ရက်စွဲ ၁၀.၁.၂၀၁၈

စဉ်	အမည်	ဘာသာ	ကျား	မ	ရာထူး/တာဝန်	မှတ်ချက်
၁။	ဦးနှိုင်းထွန်း	ဗုဒ္ဓ	✓		အုပ်ချုပ်ရေး/တာဝန်	ဥက္ကဋ္ဌ
၂။	ဒေါ်လှိုင်လှိုင်	ဗုဒ္ဓ		✓	အုပ်ချုပ်ရေး/တာဝန်	ဥက္ကဋ္ဌ
၃။	ဦးအောင်ကြီး	ဗုဒ္ဓ	✓		အထောက်အကူပြု	ဥက္ကဋ္ဌ
၄။	ဦးနုနုဌေးအောင်	ဗုဒ္ဓ	✓		အုပ်ချုပ်ရေး/တာဝန်	
၅။	ဒေါ်အေးအေး	ဗုဒ္ဓ		✓	အုပ်ချုပ်ရေး/တာဝန်	
၆။	ဦးကျော်စိုး	ဗုဒ္ဓ	✓		အုပ်ချုပ်ရေး/တာဝန်	
၇။	ဒေါ်တင်အေး	ဗုဒ္ဓ		✓	အုပ်ချုပ်ရေး/တာဝန်	
၈။	ဦးဝင်းဦး	ဗုဒ္ဓ	✓		အုပ်ချုပ်ရေး/တာဝန်	
၉။	ဒေါ်ဝင်းအေး	ဗုဒ္ဓ		✓	အုပ်ချုပ်ရေး/တာဝန်	
၁၀။	ဒေါ်ခင်ခင်	ဗုဒ္ဓ		✓	အုပ်ချုပ်ရေး/တာဝန်	
၁၁။	ဦးဝင်းအောင်	ဗုဒ္ဓ	✓		အထောက်အကူပြု	(ဥက္ကဋ္ဌ)
၁၂။	ဦးတင်အောင်	ဗုဒ္ဓ	✓			
၁၃။	ဒေါ်ခင်ခင်	ဗုဒ္ဓ		✓		
၁၄။	ဒေါ်ခင်ခင်	ဗုဒ္ဓ		✓		
၁၅။	ဒေါ်ခင်ခင်	ဗုဒ္ဓ		✓		
၁၆။	ဒေါ်ခင်ခင်	ဗုဒ္ဓ		✓		
၁၇။	ဒေါ်ခင်ခင်	ဗုဒ္ဓ		✓		
၁၈။	ဒေါ်ခင်ခင်	ဗုဒ္ဓ		✓		
၁၉။	ဒေါ်ခင်ခင်	ဗုဒ္ဓ		✓		
၂၀။	ဒေါ်ခင်ခင်	ဗုဒ္ဓ		✓		

1	ဦးအေးလှ	ဗုဒ္ဓ	✓	
2	ဒေါ်ခင်စိ	ဗုဒ္ဓ		✓
3	ဦးထွန်းစိ	ဗုဒ္ဓ	✓	
4	ဒေါ်ဝါဝါအေး	ဗုဒ္ဓ		✓
5	ဦးထွန်းအောင်ကျော်	ဗုဒ္ဓ	✓	
6	ဒေါ်ခင်ပု	ဗုဒ္ဓ		✓
7				
8	ဒေါ်အေးစိ	ဗုဒ္ဓ		✓
9	ဦးဖြူသိန်း	ဗုဒ္ဓ	✓	
10				
11	ဦးမင်းဒေသာ	ဗုဒ္ဓ	✓	
12	ဒေါ်ခင်စိ	ဗုဒ္ဓ		✓
13				
14	ဦးအောင်စိ	ဗုဒ္ဓ	✓	
15	ဦးတင်အောင်	ဗုဒ္ဓ	✓	
16	ဒေါ်အေးဦး	ဗုဒ္ဓ		✓

ပုံစံ - ၀ - ၀ ကျေးရွာအခြေခံအချက်အလက်များ (Form PC 1)

လမ်းညွှန်ရက်၊ ကျေးရွာတစ်ရွာတွင် ပထမဆုံးပိတ်ဆက်ခန်း၊ ထူးခြားချက်များအားဖြင့် (လေထုထုတ်နှုန်းများ)၊ ထောင် ကျေးရွာ ဝင်ပါးမဟုတ်များအား ကျေးရွာအတွက်အလက်များကို စေ့စပ်ရန်နှင့် စေ့စပ်ရန်အတွက် ဤအချက်အလက်များကို စီမံကိန်း မိတ်ဆက်အသုံးပြုရန်အတွက်အခြေခံအချက်အလက်များကို စီမံကိန်းအဖွဲ့မှ စိစစ်ရမည်။ စီမံကိန်းမိတ်ဆက်အတွက် လူထုဝင်္ဂဏ်ပြုရန်အတွက် ဤအချက်အလက် များအား ခပ်ဆေးပြီး မှန်ကန်အောင်ပြုလုပ်ရမည်။ မြို့နယ်တွင် လူထုဝင်္ဂဏ်ပြုရေးမှူးမှ ထောင်အချက်အလက်အဖွဲ့၊ Tablets မှ ဘာသာဖြင့် ဖြည့်စွက်ရမည်။

ကျေးရွာအခြေခံအချက်အလက်	ကျေးရွာအုပ်စုအချက်အလက် စုစည်းစာရွက်	လူထုဝင်္ဂဏ်ပြုရေးမှူးအဖွဲ့
ဒေါ်ခွင်အောင်	၀၇. ၃၃၅၅၀၆၇၈	ဒေါ်ခွင်အောင်
မြည်နယ်၊ ကိုင်းဒေသကြီး	မြို့နယ် လယ်စား	ကျေးရွာ အခြေခံအချက်အလက်
နေပြည်တော်	ကျေးရွာအုပ်စု ဖြည့်စွက်	ကျေးရွာ အခြေခံအချက်အလက်

ကား လူဦးရေ

လူဦးရေ	အိမ်ထောင်စုအရေအတွက်	ကိုးကွယ်သည့်ဘာသာ	အိမ်ထောင်စုအရေအတွက်
လူဦးရေ (၁) ၂၅၂	၃၀	ဘာသာ (၁) ဗုဒ္ဓ	၃၀
လူဦးရေ (၂) -----		ဘာသာ (၂) -----	
လူဦးရေ (၃) -----		ဘာသာ (၃) -----	
လူဦးရေ -----		ဘာသာ -----	
	အရေအတွက်		
မသန်စွမ်းသူများ	၀		
သက်ကြီးရွယ်အိုများ (၆၅ နှစ် နှင့် အထက်)	၆		
စင်စားရှောင်	၀		

	အမျိုးသား (အရေအတွက်)	အမျိုးသမီး (အရေအတွက်)
လူဦးရေ		
လူဦးရေ (၁) ၂၅၂	၆၄	၆၄
လူဦးရေ (၂) -----		
လူဦးရေ (၃) -----		
အိမ်ထောင်စုဦးစီး		

(ခ) အခြေခံအဆောက်အအုံ အဆုံးအထောက်များ

စာသင်ကျောင်း	အမှတ် ခြံစိုက်	ကျန်းမာရေး	အမှတ် ခြံစိုက်	ဘာသာရေး အဆောက် အအုံများ	အမှတ် ခြံစိုက်
အထက်တန်းကျောင်း	<input type="checkbox"/>	ဆေးရုံ	<input type="checkbox"/>	ဇေတီ	<input checked="" type="checkbox"/>
အလယ်တန်းကျောင်း	<input type="checkbox"/>	ကျန်းမာရေးဌာန	<input type="checkbox"/>	ထုန်းကြီးကျောင်း	<input checked="" type="checkbox"/>
မူလတန်းကျောင်း	<input checked="" type="checkbox"/>	ကျန်းမာရေးဌာနနှင့်	<input type="checkbox"/>	ပဏ္ဍိတကျောင်း	<input type="checkbox"/>
မူကြိုကျောင်း	<input type="checkbox"/>	ဆေးပေးခန်း	<input type="checkbox"/>	ရေစိုက်ယာန်ကျောင်း	<input type="checkbox"/>
အခြား	<input type="checkbox"/>	အခြား	<input type="checkbox"/>	စင်္ဂါ	<input type="checkbox"/>



လူထုဝေဟံမြူစီမံကိန်း ဝိပဏ်နာလက်ခံ အပိုင်း - (၁)

မှတ်ချက်	မှတ်ချက်	အခြား	<input type="checkbox"/>
		မှတ်ချက်	

(ဂ) ကျွမ်းကျင်သူများမှတ်တမ်း (ကျေးရွာတွင်နေထိုင်သော သို့မဟုတ် ဆခြားရွာမှလာရောက်သော ကျွမ်းကျင်သူများ)

(၁) ကာသပ်ကျောင်း		(၂) ကျွမ်းကျင်သူ		(၃) လာကုမူပိုင်	
ရွာတွင်နေထိုင်သူ	အခြားရွာမှလာသူ	ရွာတွင်နေထိုင်သူ	အခြားရွာမှလာသူ	ရွာတွင်နေထိုင်သူ	အခြားရွာမှလာသူ
မူလတန်းပြဆရာ/မ	<input checked="" type="checkbox"/>	ဆရာဝန်	<input type="checkbox"/>	လက်ဝါဒကဏ္ဍ	<input checked="" type="checkbox"/>
အထက်တန်းပြဆရာ/မ	<input type="checkbox"/>	လက်ထောက်ကျွမ်းကျင်ရေးမှူး	<input type="checkbox"/>	ပန်းချီ	<input checked="" type="checkbox"/>
အလယ်တန်းပြဆရာ/မ	<input type="checkbox"/>	အမျိုးသမီးကျွမ်းကျင်ရေးဆရာမ	<input type="checkbox"/>	လျှပ်စစ်ကျွမ်းကျင်စီးသမား	<input checked="" type="checkbox"/>
မူကြံဆရာ/မ	<input type="checkbox"/>	သားဖွားဆရာမ	<input type="checkbox"/>	ရေခိုက်သွယ်သူ	<input checked="" type="checkbox"/>
အခြား	<input type="checkbox"/>	ပြည်သူ့ကျွမ်းကျင်ရေးလုပ်သား	<input type="checkbox"/>	စက်ပြင်ဆရာ	<input checked="" type="checkbox"/>
မှတ်ချက်		မှတ်ချက်		မှတ်ချက်	

(ဃ) ကျေးရွာသို့ ရောက်ရှိနိုင်သည့် လမ်းအခြေအနေ / ကျေးရွာတစ်ရွာသည် ၎င်း၏ ကျေးရွာအုပ်စုနှင့် ဆက်သွယ်ထားသော လမ်းအခြေအနေ (အောက်ပါတို့ကိုပိုင်းပါ)

ကျောက်ကြမ်းလမ်း ကတ္တရာလမ်း ကွန်ကရစ်လမ်း မော်တော်ဆိုင်ကယ်လမ်း
 ကျောက်စင်းလမ်း မြေသားလမ်း လူသွားလမ်း အခြား _____

(င) ကျေးရွာဖွံ့ဖြိုးမှုစီမံချက်

- (၁) လူထုဝေဟံမြူစီမံကိန်းမစတင်မီ ဤကျေးရွာတွင်ကျေးရွာဖွံ့ဖြိုးမှု စီမံချက်ရှိခဲ့ပါသလား? ပိုင်းပါ
ရှိပါသည်/မရှိပါ/မသိပါ
- (၂) ရှိခဲ့ပါလျှင် ဤစီမံချက်ကို မည်သည့် ရှုနှစ်တွင်ပြင်ဆင်ခဲ့ပါသနည်း? နှစ် _____ /မသိပါ
- (၃) ဤစီမံချက်ကို မြို့နယ်မှအတည်ပြုခဲ့ပါသလား? ပြုခဲ့ပါသည်/မပြုခဲ့ပါ (မသိပါ)

(စ) ဂရီအက္ခရာအဝေး

- (၁) ဤကျေးရွာ၏ဝဟံမှ ၎င်းကျေးရွာအုပ်စု၏ဝဟံအထိ ခရီးမိုင်ပည်မျှကွာဝေးသနည်း? မိုင် ၁၂ /မသိပါ
- (၂) ဤကျေးရွာမှ ၎င်းကျေးရွာအုပ်စုဟေ့အထိ သွားလာရာတွင်ကြာမြင့်သည့်အချိန်။

ပြောက်သွေးရာသီတွင်ကြာချိန် ၁၀ မိနစ် ဖော်လောက်/မော်တော်ဆိုင်ကယ်/မြေလှုပ်/လား/မော်တော်ဆိုင်/အခြား _____

မိုးရာသီတွင်ကြာချိန် ၁၀ မိနစ် ဖော်လောက်/မော်တော်ဆိုင်ကယ်/မြေလှုပ်/လား/မော်တော်ဆိုင်/အခြား _____

(ဆ) ပတ်ဝန်းကျင်ဆိုင်ရာ သဘာဝဘေးအန္တရာယ်

ဤကျေးရွာတွင် ရေကြီးခြင်းတို့သို့ သဘာဝဘေးအန္တရာယ်ကူးရောက်ဖူးခြင်း ရှိပါသလား။
 မရှိပါ ရှိပါသည် ရှိလျှင်ဖော်ပြပါ _____



(၆) ကျေးရွာတွင် ဇွဲ၊ ဝဉ်းထားသော အဖွဲ့ အစည်းများ

လူထုမဟိုပြုစီမံကိန်းမတိုင်မီ ဤကျေးရွာတွင် ကျေးရွာဖွံ့ဖြိုးရေးအဖွဲ့အစည်း အဖွဲ့ (သို့) ရွာထားများအုပ်စု (သို့) စီမံကိန်းလက်ခံဖွဲ့ ဝဉ်းထားသည့် အဖွဲ့ အစည်းများ ရှိပါသလော။

- (၁) မရှိ
- (၂)

(၇) အထွေထွေအုပ်ချုပ်ရေး ဦးစီးဌာန (GAD) မှ မှတ်တမ်းတင်ထားခြင်း

ဤကျေးရွာသည် အထွေထွေအုပ်ချုပ်ရေး ဦးစီးဌာန (GAD) မှ မှတ်တမ်းတင်ထားမှု ရှိပါသလော။

- မရှိပါ
- ရှိပါသည်

ကျေးရွာခေါင်းဆောင်

လက်မှတ်

အမည်

ဦးစိုးလွင်

နေ့စွဲ ၂၀၁၈.၁၂.၀၁

လူထုမဟိုပြုရေးရာမှူး

လက်မှတ်

အမည်

ဒေါ်စိုစို

နေ့စွဲ ၂၀၁၈.၁၂.၀၁



ပုံစံ - ၈ - ၂ - စီမံကိန်းစက်ဝန်းအချိန်ဇယား (PC 2)

လမ်းညွှန်ချက်၊ သက်ဆိုင်ရာလူထုစည်းရုံးရေးမှူး/လက်ထောက်နည်းပညာမှူးများမှ စီမံကိန်းစက်ဝန်းအဆင့်တစ်ခုစီပြီးစီးတိုင်း ကျေးရွာနှင့် ကျေးရွာအုပ်စုအတွက် ဤပုံစံကို ဖြည့်သွင်းရမည်။

စည်းရုံးရေးမှူး/ဝန်ထမ်း အမည် ဒေါ်အိ.သျှဇာ

နေ့စွဲ 1.12.2017 စက်ဝန်းအားအမှတ်ခြပ်ပါ စက်ဝန်း(၁) စက်ဝန်း(၂) စက်ဝန်း(၃) စက်ဝန်း(၄)

ပြည်နယ်/တိုင်း ဧရာဝတီတောင် မြို့နယ် ယသက် ကျေးရွာအုပ်စု မြေအိမ် ကျေးရွာ ဧရာဝတီချမ်းလှစွာ

စီမံကိန်းဆောင်ရွက်မှုအဆင့်များ	နေ့စွဲ		အစည်းအဝေးတွင်တက်ရောက်သူအရေအတွက်			
	စတင်သည့်နေ့	ပြီးဆုံးသည့်နေ့	အမျိုးသားအရေအတွက်	အမျိုးသမီးအရေအတွက်	အိမ်ထောင်စုအရေအတွက်	လူမျိုးစုတက်ရောက်သူအရေအတွက် နှင့် လူမျိုးစုအမည်
၁။ ကျေးရွာစီမံကိန်း ဝိတ်ဆက်အစည်းအဝေး	1.12.2017	1.12.2017	၀၅	၀၂	၂၇	ဗမာ
၂။ ကျေးရွာစွဲဖြိုးရေး စီမံချက်ရေးဆွဲခြင်း အစည်းအဝေး	1.12.2017	1.12.2017	၀၅	၀၂	၂၇	ဗ
၃။ ကျေးရွာအုပ်စု လုပ်ငန်းဆုံးဖြတ်ချက်ချသည့် အစည်းအဝေး	၄.1.2018	၄.1.2018	၀၂	၄	၁၆	။
၄။ မြို့နယ်အဆင့် စီမံကိန်းရေးဆွဲရေး နှင့် အကောင်အထည်ဖော်ရေးကော်မတီ၏ စီမံကိန်း သုံးသပ်မှု အစည်းအဝေး			မလို	မလို	မလို	မလို
၅။ မြို့နယ် စီမံကိန်းရေးဆွဲရေး နှင့် အကောင်အထည်ဖော်ရေး ကော်မတီ၏ဆုံးဖြတ်မှုကို ရွာသို့ အသိပေး အကြောင်းကြားသည့် အစည်းအဝေး						
၆။ စီမံကိန်းလုပ်ငန်းစွဲစီမံချက်ရေးဆွဲခြင်း အစည်းအဝေး						
၆.၁။ စီမံကိန်းလုပ်ငန်း အကောင်အထည်ဖော်ရေးအစီအစဉ် ရေးဆွဲခြင်း						



ပုံစံ - ၀ - ၃ ကျေးရွာဖွံ့ဖြိုးရေး ဦးစားပေးအစီအစဉ် (Form PC 3)

လမ်းညွှန်ရွက်၊ အဆင့်(၃) ကျေးရွာမှော်မှန်းချက်အစဉ်အစား ဖြိုးတိုးဖွံ့ဖြိုးရေးအစီအစဉ် ကျေးရွာစီမံကိန်း အထောက်အကူပြု ကော်မတီသည် လူထုစည်းရုံးရေးမှူးအကူအညီဖြင့် ဤပုံစံကိုပြည့်စုံအောင် ဖြည့်သွင်းရမည်။

လူထုစည်းရုံးရေးမှူး/ဝန်ထမ်း အမည် **ဒေါ်သို့သုဇာ**

နေ့စွဲ **1.12.2017**

စက်ဝန်းအား အမှတ်ခြစ်ပါ (✓) ။ စက်ဝန်း(၁) = စက်ဝန်း(၂) ✓ စက်ဝန်း(၃)၊ စက်ဝန်း(၄)

ပြည်နယ်/တိုင်း **နေပြည်တော်** မြို့နယ် **ယောင်ဆာ** ကျေးရွာအုပ်စု **ပြည်ဝင်** ကျေးရွာစီမံရေးအဖွဲ့ **ကျေးရွာစီမံရေးအဖွဲ့** :

က။ အခက်အခဲအတားအဆီးများအားဆွေးနွေးခြင်း - ယခုလက်ရှိအခြေအနေတွင် ဤကျေးရွာဖွံ့ဖြိုးတိုးတက်ရေးအတွက် အဓိက အခက်အခဲအတားအဆီးများသည် မည်သည်များဖြစ်ပါသနည်း။ (အမျိုးသား/သမီး အနည်းဆုံးအခက်အခဲ ၅ ခုစီဖော်ပြပါ)

အမျိုးသား အဖွဲ့မှ တင်ပြသောအခက်အခဲအတားအဆီးများ		အမျိုးသမီး အဖွဲ့မှတင်ပြသောအခက်အခဲအတားအဆီးများ	
၁	ကျွေးမွေးရေး/အကျွမ်းကျင်မှု	၁	အကျွမ်းကျင်မှု/အကျွမ်းကျင်မှု
၂	အကျွမ်းကျင်မှု/အကျွမ်းကျင်မှု	၂	အကျွမ်းကျင်မှု/အကျွမ်းကျင်မှု
၃	အကျွမ်းကျင်မှု/အကျွမ်းကျင်မှု	၃	အကျွမ်းကျင်မှု/အကျွမ်းကျင်မှု
၄		၄	
၅		၅	

ခ။ မျှော်မှန်းခြင်း - နောင်လာမည့် (၅) နှစ် အတွင်း ကျေးရွာဖွံ့ဖြိုးရေး မျှော်မှန်းလျာထားချက်များအား တင်ပြပါ။

အမျိုးသားအဖွဲ့မှ တင်ပြသောမျှော်မှန်းချက်များ		အမျိုးသမီးအဖွဲ့မှ တင်ပြသောမျှော်မှန်းချက်များ	
၁	ကျွေးမွေးရေး/အကျွမ်းကျင်မှု	၁	ကျွေးမွေးရေး/အကျွမ်းကျင်မှု
၂	ကျွေးမွေးရေး/အကျွမ်းကျင်မှု	၂	ကျွေးမွေးရေး/အကျွမ်းကျင်မှု
၃		၃	
၄		၄	
၅		၅	

ဂ။ လူထုစီမံကိန်း၏ လာမည့် (၄) နှစ်အတွက် အကျုံးဝင်သော ဦးစားပေး ဖွံ့ဖြိုးတိုးတက်မှု လုပ်ငန်း အစီအစဉ်များအားဖော်ပြပါ။

အဆင့်	ကျေးရွာအတွက် ဦးစားပေး ဖွံ့ဖြိုးတိုးတက်မှု လုပ်ငန်းစဉ်များ	အဆိုပြုသူ (အမျိုးသားများ/ အမျိုးသမီးများ/အမျိုးသား+ အမျိုးသမီး)	ခန့်မှန်းကုန်ကျ စရိတ်	အကျိုးခံစားခွင့်ရှိသူ ခန့်မှန်းခြေ အရေအတွက်
၁				
၂	ကျွေးမွေးရေး/အကျွမ်းကျင်မှု	" "	၁၅၅၀၀၀၀	၁၃၀
၃				
၄				
၅				



ဃ။ လူထုစီမံကိန်း၏ လာမည့် (၄) နှစ်အတွက် အကျုံးမဝင်သော ဦးစားပေး ဖွံ့ဖြိုးတိုးတက်မှု လုပ်ငန်း အစီအစဉ်များအားဖော်ပြပါ။

အဆင့်	ကျေးရွာအတွက် ဦးစားပေး ဖွံ့ဖြိုး တိုးတက်မှု လုပ်ငန်းစဉ်များ	အဆိုပြုသူ (အမျိုးသားများ/ အမျိုးသမီးများ/အမျိုးသား+ အမျိုးသမီး)	အခန်းကဏ္ဍ
၁	လှူဒါန်းခြင်း	က + မ	
၂			
၃			
၄			
၅			

ခေါင်းဆောင်၊ ကျေးရွာစီမံကိန်းအထောက်အကူပြုကော်မတီမှ အတည်ပြုသည်။

အမည် ဦးဝင်းဦး လက်မှတ် [Signature] နေ့စွဲ ၁.၁၂.၂၀၁၇

အမည် ဒေါ်ခင်ခင် လက်မှတ် [Signature] နေ့စွဲ ၁.၁၂.၂၀၁၇

အမည်အစားမှတ်တမ်း

- အမည်အစားကျင့်ပထမညွှန်နေရာ " "
- အမည်အစားကျင့်ပထမညွှန်အချိန် " နေ့လည် (၀:၃၀) နာရီ
- အမည်အစားကျင့်ပထမညွှန်နေ့ရက် " ၀. ၀၂. ၂၀၁၇
- တက်ရောက်သော လူဦးရေ " အမျိုးသား (၁၅) အမျိုးသမီး (၁၂)
- အမည်အစား အကြောင်းအရာ " စီမံကိန်း မိတ်ဆက်ခြင်း ။ လုပ်ငန်းစွဲစွေး
ချုပ်ခြင်း နှင့် ကော်ဆစ်ဖွဲ့ ဖြစ်

လူထုပညာဖြူစီမံကိန်း၊ တက်ပညာပေးစီမံကိန်း၊ ပထမ၊ ဒုတိယအကြိမ်

အမည်အစားကို ဖြည့်ဝင်အုပ်စု၊ လောင်ချမ်းကုန်းရွာတွင် နေ့လည် (၀:၃၀) နာရီတွင် ကျင်းပပါသည်။ ထာမဠာရွာ လူထုစည်းရုံးရေးဌာနမှ စီမံကိန်း၏ ရည်ရွယ်ချက်နှင့် စီမံကိန်း မိတ်ဆက် (၁၅) ချက်ကို ကျေးရွာလူထု နားလည်အောင် ဂွင်းမြင်ပေးခြင်း၊ မနက်ပိုင်း၊ ဗုဒ္ဓကော်ဆစ်ဝင်ဆွေဖြင့် ဖြူလုပ်ထားသော လူမှုဆန်းစစ်ခြင်း (PRA) ဖြေချိန်ကို လူထုအား ဂွင်းမြင်ပေးပြီး ဖြိုလျှင် ကျေးရွာ၏ အဓိကလိနာန်ချက်များကို မိပေးဖြိုခွေးချုပ်ပေးပါမည်။ စွေးချုပ်ဖြိုခွက်ပေးလာသော လုပ်ငန်းများကို လုပ်ဆောင် ရန်အတွက် ကော်ဆစ်ဝင်များ၊ စွေးချုပ်ရန်အတွက် ကျေးရွာလူထုကို ကော်ဆစ်ဝင် များ၏ တာဝန်ဝတ္တရားများကို ဂွင်းမြင်ပေးပြီး ဖြိုလျှင် ကျေးရွာမှာ အိမ်ခြေနည်း၊ သောကြာမင်း ကော်ဆစ်ဝင်များကို အစားထိုးစနစ်ဖြင့်သာ စွေးချုပ်ခဲ့ပြီး အမည်အစားကို ညနေ (၅:၀၀) နာရီတွင် အိတ်စိမ်းပါသည်။

(Signature)
အစိုးရဝန်ထမ်း
ဒေါ်စိုသုလ

နောက်ဆက်တွဲ(၄) ငြားနားသောအပိုင်းများအတွက် ဦးစားပေးဖွဲ့ပြီးရေးလုပ်ငန်းစဉ်
အနှစ်ချုပ်

မူရင်းသည်အား VPSO တွင်ထားရှိရပါမည်။ဘကြားရာနေ့များနှင့် ညှိနှိုင်းချက်အတွက် မိတ္တူအား TFC သို့ပို့ရပါမည်။MIS data အားဖြင့်
သွင်းရန် မလိုအပ်ပါ။

	အဆင့်	လုပ်ငန်း	ဆောင်ရွက်ပြီးသောအရက်	စောင့်ရှောက်ထားပါသည့် (ဆို)အရက်	ပြင်ဆင်ရန် အောက်ဖော်ပြပါ
အခြေခံအချက်အလက်အပေါ်	၁	ရွာတွင်းကျေးရွာအုပ်စု	<input checked="" type="checkbox"/>		
	၂		<input checked="" type="checkbox"/> ကျား		
	၃		<input checked="" type="checkbox"/> ကျား		
	၄		<input type="checkbox"/>		
	၅		<input type="checkbox"/> ကျား		
အသားကပ်ပေးရေးအကျဉ်းချုပ်	၁		<input type="checkbox"/>		
	၂		<input type="checkbox"/> ကျား		
	၃		<input type="checkbox"/>		
	၄		<input type="checkbox"/> ကျား		
	၅		<input type="checkbox"/> ကျား		
ကျွမ်းကျင်ရေးနှင့် အားယာကရ	၁		<input type="checkbox"/>		
	၂		<input type="checkbox"/> ကျား		
	၃		<input type="checkbox"/>		
	၄		<input type="checkbox"/> ကျား		
	၅		<input type="checkbox"/> ကျား		
စာတင်ရေး	၁		<input type="checkbox"/>		
	၂		<input type="checkbox"/> ကျား		
	၃		<input type="checkbox"/> ကျား		

		<input type="checkbox"/> မ		
၄		<input type="checkbox"/> ကျား		
၅		<input type="checkbox"/> မ		
		<input type="checkbox"/> ကျား		
ကျား	၆	အောင်စမ်းမိုး	<input checked="" type="checkbox"/> မ	
			<input checked="" type="checkbox"/> ကျား	
	၇		<input type="checkbox"/> မ	
			<input type="checkbox"/> ကျား	
	၈		<input type="checkbox"/> မ	
			<input type="checkbox"/> ကျား	
မ	၉		<input type="checkbox"/> မ	
			<input type="checkbox"/> ကျား	
	၁၀		<input type="checkbox"/> မ	