

ပြည်ထောင်စုသမ္မတမြန်မာနိုင်ငံတော်အစိုးရ
စိုက်ပျိုးရေး၊ မွေးမြူရေးနှင့် ဆည်မြောင်းဝန်ကြီးဌာန
ကျေးလက်ဒေသဖွံ့ဖြိုးတိုးတက်ရေးဦးစီးဌာန

ငပုတောမြို့နယ်



လူထုပဟိုပြုစီမံကိန်း
National Community Driven Development Project
(NCDDP)



ကျေးရွာဖွံ့ဖြိုးရေး အစီအစဉ်
Village Development Plan (VDP)

အိပ်စပုံကျေးရွာ၊ ကြာကွင်းကျေးရွာအုပ်စု

မာတိကာ

| စဉ် | အကြောင်းအရာ | စာမျက်နှာ |
|-----|---|-----------|
| ၁ | မြို့နယ်မြေပုံ | ၁ |
| ၂ | ကျေးရွာအုပ်စုမြေပုံ | ၂ |
| ၃ | ကျေးရွာအုပ်စုတွင် ပါဝင်သောကျေးရွာများစာရင်း | ၂ |
| ၄ | ကျေးရွာသမိုင်းကြောင်းအကျဉ်းချုပ် | ၃ |
| ၅ | လူထုပူးပေါင်းပါဝင်သော ဆန်းစစ်ခြင်းနှင့် အကဲဖြတ်ခြင်း လုပ်ငန်းစဉ် PRA/PSA အကျဉ်းချုပ်ဇယား | ၄ |
| ၆ | ကျေးရွာဖွံ့ဖြိုးရေးအစီအစဉ်အတွက်အသုံးပြုခဲ့သော PRA tools များနှင့် တစ်ခုချင်းစီအတွက် သုံးသပ်ချက်များ | ၄ |
| ၇ | ကျေးရွာကော်မတီရွေးချယ်ခြင်းနှင့် ကျေးရွာဖွံ့ဖြိုးရေးအစီအစဉ် ဆောင်ရွက်မှုမှတ်တမ်းဓါတ်ပုံများ | ၁၆ |
| ၈ | ကျေးရွာစီမံကိန်းအထောက်အကူပြုကော်မတီဝင်များစာရင်း | ၁၇ |
| ၉ | ကျေးရွာအခြေခံအချက်အလက်များ (ပုံစံ ၈ - ၁) | ၁၈ |
| ၁၀ | စီမံကိန်းစက်ဝန်းအချိန်ဇယား (ပုံစံ ၈-၂) | ၂၇ |
| ၁၁ | ကျေးရွာဖွံ့ဖြိုးရေး ဦးစားပေး အစီအစဉ် (ပုံစံ ၈-၃) | ၃၂ |
| ၁၂ | အစည်းအဝေးမှတ်တမ်းများ | ၃၆ |
| ၁၃ | ကဏ္ဍအလိုက် ဖွံ့ဖြိုးရေး ဦးစားပေးလုပ်ငန်းများ | ၃၉ |

၁။ ငပုတောမြို့နယ်အခြေပြမြေပုံ

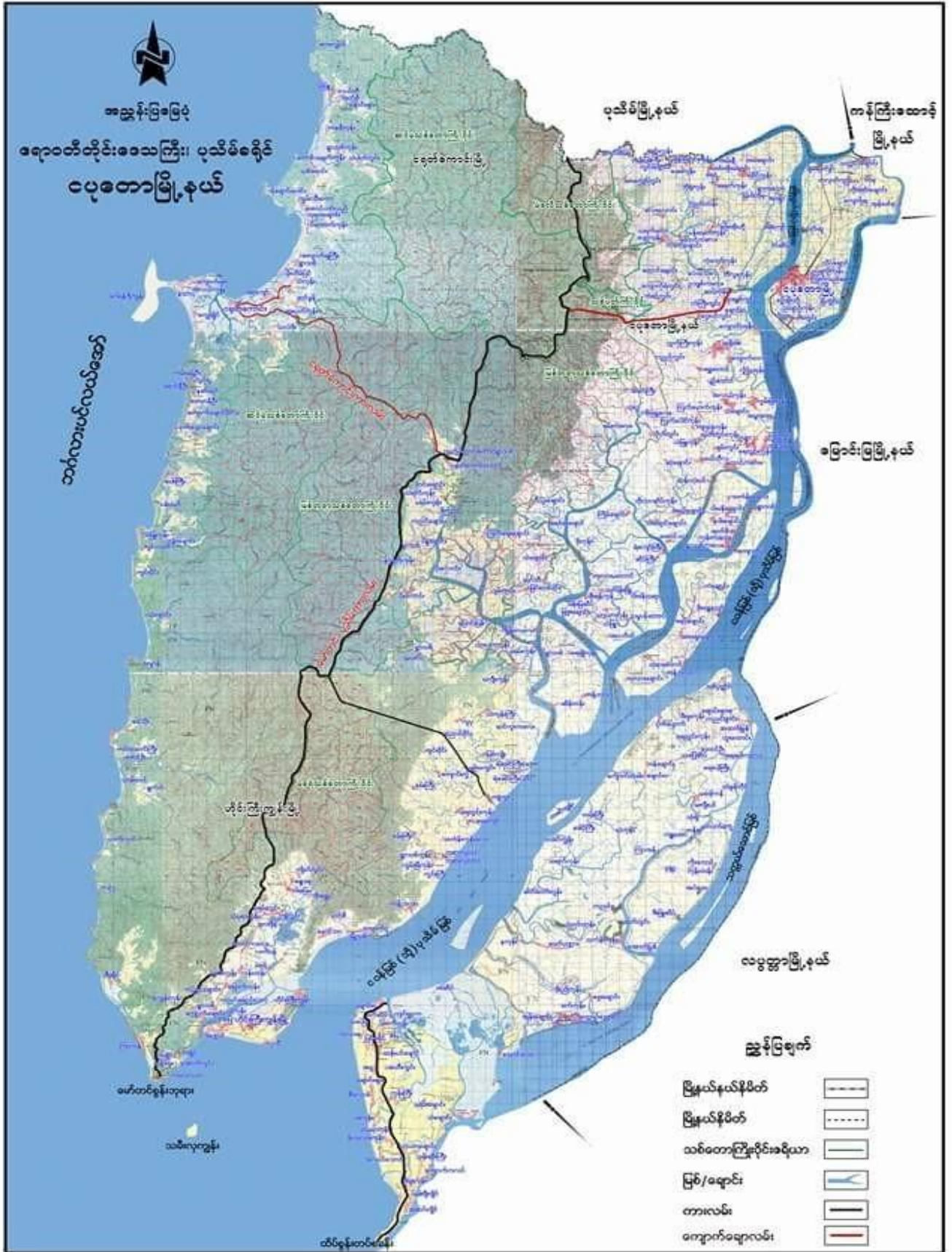

အိမ်စင်ပုံ ကျေးရွာ သမိုင်းအကျဉ်း

ကျေးရွာကို သုဝေ ဖြည့် ဝန်းကျင်တွင် စတင်၍ ဂွာတည်သည်။ စတင်၍ နေထိုင်သူများမှာ (အစိုး၊ ဖုလင်းကြီး၊ မာဖွား၊ ဖိကျော်စွေး) တို့ဖြစ် ဖြစ်သည်။ ဂွာတည်ချိန် ကာလအချိန်မှာ အိမ်စင်ပုံ သုံးစိတ်မျှသာ ဖြစ်သေးသည်။ ရွာ၏ နာမည် မူရင်းမှာ 'ကိတ်ကယ့်' ဟု ခေါ်သည်။ 'ကိတ်ကယ့်' ဟု ခေါ်ရခြင်း အကြောင်းမှာ ကရင်လူမျိုးများမှာ အမှီတစ်ခုကို မစေ့ပြု၍ ပေးကျေခိုသည်။

ကျေးအချိန်အခါတွင် ဘောလုံးတစ်ခုပေါ်တွင် ပေါက်ရောက်စေဟ ဒီးခူးပင်ကို အစွဲပြု၍ 'ကိတ်ကယ့်' ဟု နာမည်ပေးခြင်းဖြစ်သည်။ 'ကိတ်ကယ့်' ဟုသည် ကရင်မာတီဖြစ်၍ ဗြဟ္မာလို 'ကိတ်' ကို 'ဒီးခူး' 'ကယ့်' ဟူသည် တစ်ခုတစ်ရာ အိမ်ပိုင်ရသည်။

ယခု အချိန်အခါတွင် 'ကိတ်ကယ့်' ကို 'အိမ်စင်ပုံ' ဟု ခေါ်တွင်ရ ဖြစ်ပြီး နာမည်ပေးခြင်းအကြောင်းမှာ ရွာအရှေ့ဘက်ရှိ 'ကိတ်' နေရာကနေ (အိမ်) 'ကယ့်' နေရာကနေ (စင်ပုံ) ဟု ဖြောင့်ညွှန် ခေါ်ဆိုကာ 'အိမ်စင်ပုံ' ဟု ခေါ်တွင် သွားလာသည်။ 'အိမ်စင်ပုံ' ဟု ခေါ်ရမည်ဖြစ်သော် လည်း အိမ်ပိုင်ပိုင်ပိုင်ပိုင် ဖြစ်ပြီး မပြုနိုင်သည့်ကို မတွေ့ရ ဘောလုံးနှင့် 'ကိတ်ကယ့်' ဟု ဖြစ်ကြောင်း ထင်ရှားသော အချက်ပါသည်။ ။

မှတ်ချက် ။ ကျေးသမိုင်း အကျဉ်းအားဖြင့် ရေးသား ပေါ်ပြန် ခြင်းမှာ ယခု ဆက်၍ ဆရာတော် ညွှန် ဖြစ် နောင် (၁၉၇၂) ခု နှစ် အစား တစ်ဦး ဖြစ်ကြောင်း မှတ်

၅။ လူထုပူးပေါင်းပါဝင်သော ဆန်းစစ်ခြင်းနှင့် အကဲဖြတ်ခြင်း လုပ်ငန်းစဉ် PRA/PSA အကျဉ်းချုပ်ဇယား

| စဉ် | အသုံးပြုခဲ့သော PRA Tools များ | ကျား | မ |
|-----|---|------|----|
| ၁ | ကျေးရွာအရင်းမြစ်ပြမြေပုံ (Social Map) | ၃၉ | ၁၇ |
| ၂ | ရာသီခွင်ပြပြက္ခဒိန် (Seasonal Calendar) | ၆ | ၆ |
| ၃ | ဥစ္စာနေကြွယ်ဝမှု ဦးစားပေးအဆင့်သတ်မှတ်ခြင်း (Wealth Ranking) | ၄ | ၆ |
| ၄ | ကျား၊ မ ဟင့်ကူအိမ်သုံးသပ်ခြင်း (Cob Web) | ၇ | ၇ |
| ၅ | အရင်းအမြစ်အသုံးချမှုဖော်ထုတ်ခြင်း ဇယား (Asset Mapping) | ၄ | ၆ |
| ၆ | အဖွဲ့အစည်းချိတ်ဆက်မှုမြေပုံ (Veen diagram) | ၁၁ | ၁၇ |

၆။ ကျေးရွာဖွံ့ဖြိုးရေးအစီအစဉ်အတွက်အသုံးပြုခဲ့သော PRA tools များနှင့် တစ်ခုချင်းစီအတွက် သုံးသပ်ချက်များ

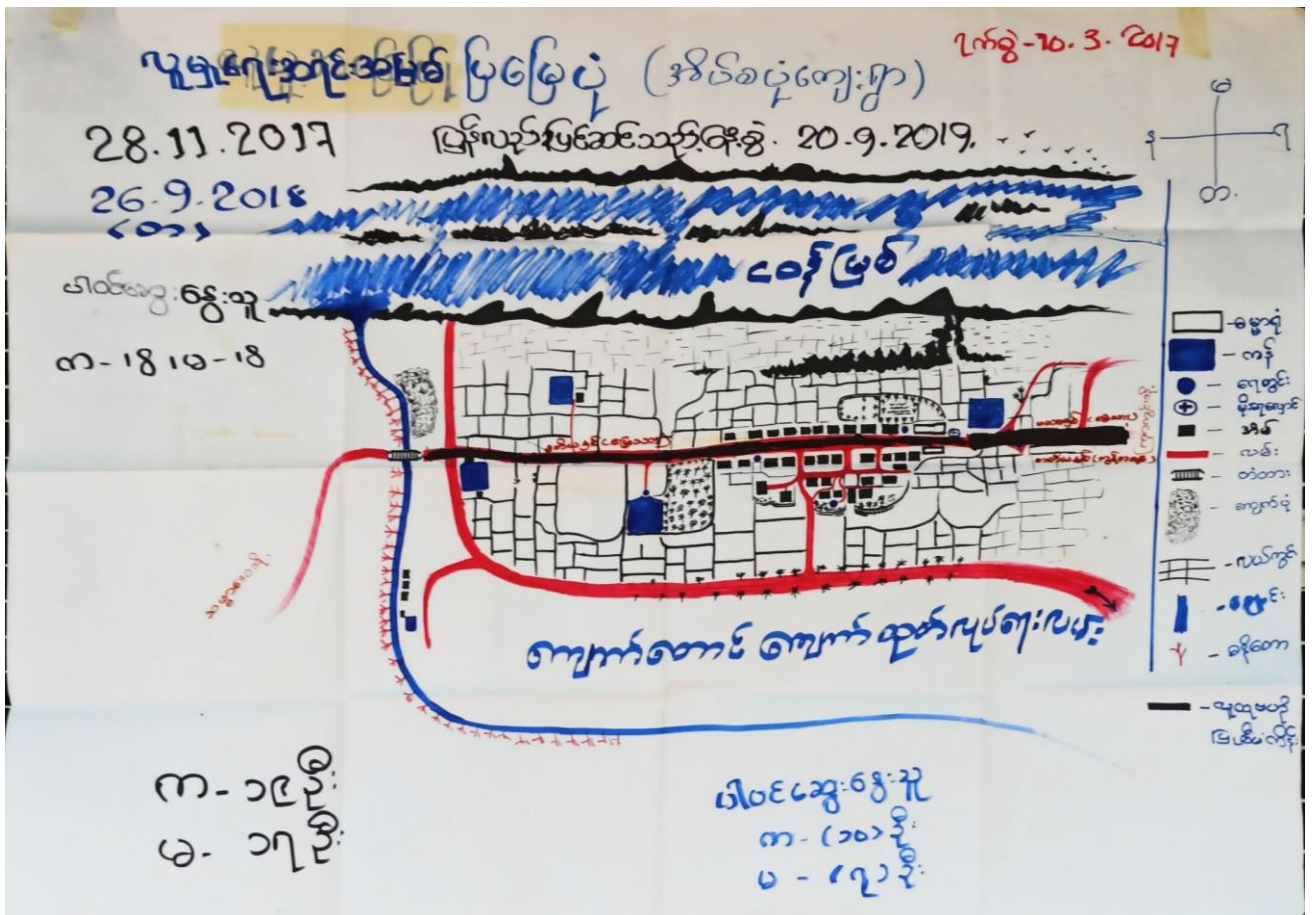

• သုန္ဒရီ၊ အရင်းအမြစ် ဖြန့်ဖြူးခြင်း •

ကျေးဇူး - ခရီးစဉ်

• ကျေးဇူး၊ ဖြန့်ဖြူးခြင်းနှင့် အခြားအခြေအနေ •

ခရီးစဉ်၊ ကျေးဇူးတင်စွာ အရင်းအမြစ်ဖြန့်ဖြူးခြင်း၊ လေ့လာ
ပြုလုပ်ခြင်း၊ ကြားကွင်း စာအုပ်တွင် တွေ့ရှိရပါသည်။ ကျေးဇူးတင်စွာ
တစ်ဆင့်တက်ရောက် လေ့လာခြင်း၊ အခြားလေ့လာခြင်း စသော လေ့လာမှုများ
ထုတ်ပြန်ချက်များဖြင့် ယာဉ်ပိုင်ဆိုင်မှုများကို အခြေအနေအထား
အသက်မွေးဝမ်းကျောင်း အခြေအနေအထား

အခြေအနေအထား - ကျေးဇူး၊ ကျေးဇူး၊ ခရီးစဉ်ဖြန့်ဖြူးခြင်း၊ စာအုပ်၊ အခြေ
အသက်မွေးဝမ်းကျောင်း၊ စတင်ရေးသား ဝင်ရောက် ကျေးဇူးတင်စွာ တွင်
အခြေအနေအထား ရှိပါသည်။

ကျေးဇူးတင်စွာ - ကျေးဇူးဖြင့် ထူးဆန်းစွာ ခရီးစဉ်ဖြန့်ဖြူးခြင်း၊ ကျေးဇူးတင်စွာ
ရရှိကွင်းဖြင့် စတင်ရေးသား ကျေးဇူးတင်စွာ တွင် အခြေအနေအထား
ကျေးဇူးတင်စွာ အခြေအနေအထား ကျေးဇူးတင်စွာ စတင်ရေးသား ကျေးဇူး
တင်စွာဖြင့် ရရှိနိုင်ပါသည်။

အခြေအနေအထား ခရီးစဉ်ဖြန့်ဖြူးခြင်း ထူးဆန်းစွာ ခရီးစဉ်ဖြန့်ဖြူးခြင်း
အခြေအနေအထား အခြေအနေအထား အခြေအနေအထား အခြေအနေအထား
ခရီးစဉ်ဖြန့်ဖြူးခြင်း အခြေအနေအထား အခြေအနေအထား အခြေအနေအထား
ခရီးစဉ်ဖြန့်ဖြူးခြင်း အခြေအနေအထား အခြေအနေအထား အခြေအနေအထား
ခရီးစဉ်ဖြန့်ဖြူးခြင်း အခြေအနေအထား အခြေအနေအထား အခြေအနေအထား

* ဂုဏ်ထူးပြုရယာ (အိတ်စပူကျော့) ၂၀၁၇-၁၀.၃.၂၀၁၇/၂၆.၇.၁၈ Third
 နံပါတ်ပြောင်းသက်ရှိ ၅-၂၀-၅-၂၀၁၅

| | တစ်ခု | ကုဋေ | ခွဲပုံ | ဝဲပုံ | ဘက် | အိတ်စပူ | အိတ်စပူ | အိတ်စပူ | အိတ်စပူ | အိတ်စပူ | အိတ်စပူ | အိတ်စပူ |
|-----------------|-------|------|--------|-------|-----|---------|---------|---------|---------|---------|---------|---------|
| ဂုဏ်ထူး | ● | ● | ● | ● | ● | ● | ● | ● | ● | ● | ● | ● |
| စိုက်ပျိုးရေး | 🌱 | 🌱 | 🌱 | 🌱 | 🌱 | 🌱 | 🌱 | 🌱 | 🌱 | 🌱 | 🌱 | 🌱 |
| ရှေ့လှုပ်ငန်း | | | ☰ | ☰ | ☰ | ☰ | ☰ | ☰ | ☰ | ☰ | ☰ | ☰ |
| ရေဂျီမ | 🌊 | 🌊 | 🌊 | 🌊 | 🌊 | 🌊 | 🌊 | 🌊 | 🌊 | 🌊 | 🌊 | 🌊 |
| ပွဲတော် | 🎉 | 🎉 | | | | 🎉 | 🎉 | | | 🎉 | 🎉 | |
| ကုန်ပစ္စည်း | | | | | | | | | | | | |
| သဘာဝကေးအန္တရာယ် | | | | | | | | | | | | |
| ၂၈.၁၁.၂၀၁၇ | | | | | | | | | | | | |
| က-၁၅၅-၂၆-၁၇၅ | | | | | | | | | | | | |
| ပါဝင်ဆွေးနွေးသူ | | | | | | | | | | | | |
| ကူး(-၆-)ဦး | | | | | | | | | | | | |
| မ(-၆-)ဦး | | | | | | | | | | | | |

ဆွေးနွေး ဖြေ ဖြေ ဆန်းစစ်ခြင်း

- ကျေးဇူးတင် ရယ်ယာခြေများ ဂြိုဟောကြောင့် ကဆုန် ၊ အပူရိယများတွင် ရယ်ယာလုပ်ငန်းကို စတင်လုပ်ကိုင် ဖြစ်ပြီး တပ်ဆောင်မှု၊ ရက်ကော်လများ တွင် ရိတ်သိမ်း ဖြစ်သည်။ မိုးကုသီတွင်သာ ရယ်လုပ်ငန်း စာနုစာနု လိုလုပ် ကိုင်ကြသည်။

- ကုသီခွင်စာပေရဲ့ တစ်ဖက်တစ်ပါး ၊ တပ်ဆွဲလေ့မှာ ကျစ်ပူဖြင့်ဖြိုးမြေများ၊ ခမ်းခြောက်စွာ ဖောကြောင့် ဆောက်လှူငှားပါးမှု ဂြိုဟ်သည်။

- ဝါဆို ၊ ဝါခေါင် ၊ ကော်သလမ်း ၊ သီတင်းကျွတ် ၊ တပ်ဆောင်မှု၊ လများတွင် ပါးဖမ်း လုပ်ငန်း လိုလုပ်ကိုင်ကြသည်။

- တပ်ဆွဲ ၊ ကဆုန် ၊ သီတင်းကျွတ် ၊ တပ်ဆောင်မှု၊ ၊ ဖြာသို့လများတွင် ကိုးက ပွဲကော်များကို ကျင်းပကြသည်။

- ကလေး သူငယ်တွေကတော့ ဝါဆို ၊ ဝါခေါင် လတွေမှာ ဆွေးနွေးတတ်ကြွေးဂျောဂါ များ ပါကြပါတယ်။ ၊ ဖြာသို့လတွေမှာ နှုတ်ကြီးများက လေငါးဂျောဂါကို ဖြစ်တတ်ကြ သည်။

- သဘာဝကောင်း စန့်ရှာယ စာပေ ရဲ့ ကတော့ ဝါဆို ၊ ဝါခေါင် လတွေမှာ ဂုံဖန်ဂုံခါ မိုးသက်လေ ဖြစ် ကျရောက်တတ်ပါတယ်။

ဥစ္စာခန့် ကြွယ်ဝမှုရယူရေး (အိတ်ပုံ)

၇၀၃ - ၁၀.၃.၂၀၁၇
ပြန်လည်ပြင်ဆင်သည့်နေ့ - ၂၀-၅-၂၀၁၉

| အဆင့် | ပိုင်ဆိုင်မှု၊ သတ်မှတ်ချက် | အိတ်ထောင်ရ အရေအတွက် | ၇၀၃ နှုန်း |
|--|---|---------------------|------------------------------------|
| ပြေလည် | လယ်၊ စား၊ ယာယီထွန်းခက်၊ ဒိန်းဒေါင်း ခန့်တော၊ ဥစ္စာ၊ နိုင်ငံကယ်၊ ပျဉ်ထောင်သွယ်ဖို | ၉ | ၂၁.၀ |
| အလယ်အလတ် | လယ်၊ နိုင်ငံကယ်၊ ခန့်တော၊ သစ်သား ခန့်ဖို၊ အိတ်၊ ခက်၊ ကြက်၊ ဘဲ | ၁၀ | ၂၄.၀ |
| မပြေလည် | လယ်၊ နေ့စား ယုတ်၊ ဝါး အိတ်၊ ခန့်ဖို၊ ခန့်ကာအိတ် | ၂၃ | ၅၅.၀ |
| ၂၈.၁၁.၂၀၁၇ က- ၁၉ နှစ် မ- ၁၇ နှစ် | ၂၆-၅-၂၀၁၈ (က) က- ၁၈ မ- ၁၅ | | ၆၀၉၅၅-၆၅-၅၂-က(၄) နှစ် မ(၆) နှစ် |

ခုတ္တရာ ကြွယ်ဝမှု ဇယား

၁၀-၃-၂၀၁၇

Δ ဆွေး နွေး ဖြစ် ဖြစ် ဆို စစ် ဖြစ်။

- ခုတ္တရာကြွယ်ဝမှု စာအုပ်၊ သတ်မှတ် သူကတွင် ငါ့အဖို့ရှိသည်။
- ဂျပေဂ္ဂတွင် ငါ့အဖို့ရှိတော့မရှိပြီ။ မပြေလည်သော ဖိစားမှုများမှာ ပြောရန်တော့မရှိပြီ။ ကိုယ်ပိုင်လုပ်ငန်း မရှိတော့။ စာတွက် သူများကတွင် လယ်စား၊ ငွေဝင် လုပ်ငန်းသည် များစွာဝင် လုပ်ငန်းသည်။ ဝါးကိတ်၊ ခေါင်း၊ ခေါင်းက ကိတ်များ ဖြစ်ကြသည်။
- ကလေး ကလေး ဖိစားမှု မှာ လောကီကိတ် ဖြစ်ပြီး လယ်ကတစ်၊ တစ် ဆိုင်ကယ်၊ ဝိသုဒ္ဓိတောများကိုပိုင်ဆိုင် ကြပြီး၊ သစ်သားကိတ်၊ ခေါင်း ကိတ်များဖြင့် မျှော်လင့်ပြီး၊ ကြက်၊ ဝက်၊ ကံများကို မွေးမြူ ကြသည်။
- ပြေလည်သော ဖိစားမှု များမှာ လယ်၊ လယ်ထွက်ခွန်၊ ဒိန်၊ ခေါင်း၊ ဝိသုဒ္ဓိတော၊ ခြေပျေခက်၊ ဆိုင်ကယ်၊ ပျဉ်တောင် - သွပ်ထိုးကိတ် တို့ကို ပိုင်ဆိုင်ကြပြီး ငါ့အဖို့ရှိတော့မရှိပြီ။
- ခိတ်ကိတ်၊ လုပ်ငန်း၊ စကောင် စာအုပ်ဖော် ဆောင်ရွက်ရာတွင် ဆင်းရဲ (မပြေလည်)သော ဖိစားမှုများ ကား ဦးစားပေး ခဲ့၊ စား၊ သင်၊ သင်။

ပင်ကုန်တိုက်သုံးသပ်ခြင်း (အိတ်စပုံ)

First - 10.3.17

second - 28.11.17

third - 26.9.18

စတုတ္ထကြိမ် ပြန်လည် ပြင်ဆင်
သည့် ရက်စွဲ - 20.9.2019

အမှတ်စဉ်: - - - - -

အိတ်စပုံ

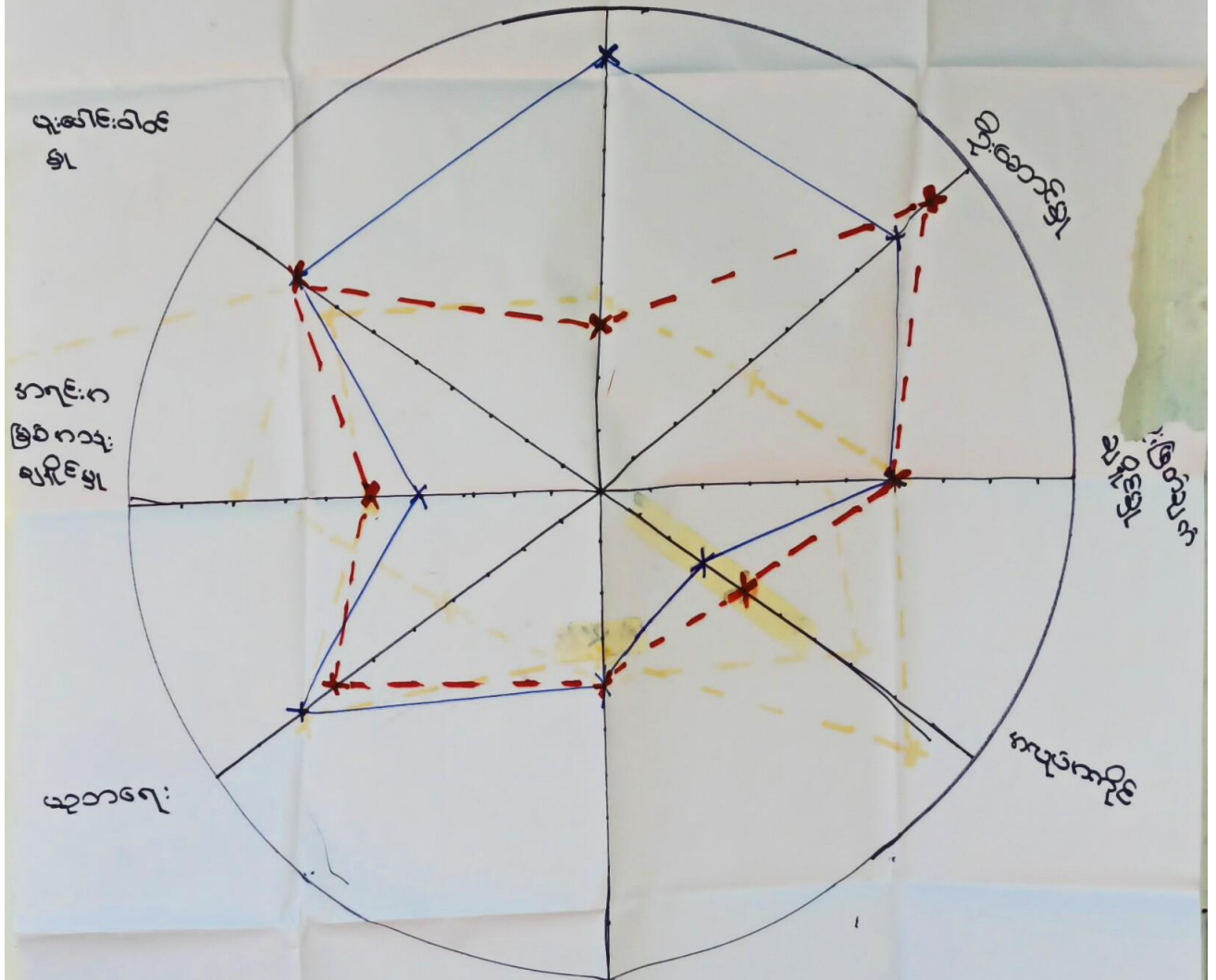

ပျားခါးခါး
ခါး

အမှတ်စဉ်
အမှတ်စဉ်
အမှတ်စဉ်

အမှတ်စဉ်

အမှတ်စဉ်
အမှတ်စဉ်

အမှတ်စဉ်

အမှတ်စဉ်: - - - - -
က - 17 , ဝ - 19
က - 7 , ဝ - 7
က - 18 , ဝ - 15

အမှတ်စဉ်: - - - - -
အမှတ်စဉ်: - - - - -

၁ ဆွေးနွေးခြင်း ဖြစ်၍ ဆန်းစစ်ခြင်း

စိတ်စဉ်ကျေးဇူး

- အမျိုးသမီးများသည် ကလေးကလေး ကစားကစားတွင် ကားရည်းပေါင် ကျွမ်းသားများထက် ဝင်၍ သာမန်ကြောင်း တွေ့ရသည်။
- ဦးဆောင်သူ ၁ ဦးဖြတ်ချက် ချခိုင်မှုတွင် ဝည်း အမျိုးသား များကသာ ဦးဆောင် ၁ ဦးဖြတ်ကြောင်း တွေ့ရသည်။
- အရင် နေ့က ကလေးများ ဖြစ် ပညာရေးဘက်တွင် အမျိုးသမီး များကကား သာမန် တတ်သည်။
- စိတ်တွင်းမှ ဖြစ် ဖြစ်ပျားပျား ကိစ္စရပ်များတွင် ဝည်း အမျိုးသမီး များက သာ ကားသားကြောင်း တွေ့ရသည်။

အရင်းအမြစ် ထိန်းချုပ်မှုပုံစံပြဇယား (အိတ်ဖု)

10.3.2017

28.11.2017

အမျိုးအစား

အမျိုးအစား

အမျိုးအစား / အမျိုးအစား

~~စတိုးဆိုင်~~

စက်ချုပ်

ရေကန်

~~စတိုးဆိုင်~~

ဆေးကုသ

ကန်
ဖိုးရေပျော့ကန်

လယ်ကွင်း

မွေးမြူရေး

ဆိုင်ကန်

ခန့်အပ်

ခန့်အပ်

ရေလှုပ်ငန်း

မွေးမြူရေး

လယ်ကွင်း

ဒီပိုဆိုင်

ရွှေ့ပြောင်း

20.9.2019 (စတိုးဆိုင်)

26.9.2018 < T > တက်ကန်

ပါဝင်ဆွေးနွေးသူ - ၈-၁၈-၁၅

က-၁၉၅၊ မ-၁၇၅

ပါဝင်ဆွေးနွေးသူ - က(၄) > ဦး
မ(၆) > ဦး

ပိုင်းဆိုင်ရာသုံးသပ်ခြင်း

၁၀-၃-၂၀၁၇

စိတ်စေ့စပ်ရေးရာ

အားပေးခြင်း နှင့် ဆန်းစစ်ခြင်း

- ဝယ်ကွင်း၊ ဂေတိုင်း၊ ဂေပျော်ကန် စသည်တို့ကို စာတူတကွသုံးစွဲပြီး
၊ ကမ္ဘာ့သမီး
ကမ္ဘာ့သား များက ဆိန်းချုပ်ထားသည်။

- စာပေချုပ်စက် ကို ကမ္ဘာ့သမီးများကသာ သုံးစွဲပြီး၊ ကမ္ဘာ့သမီးများကဆိန်း
ချုပ်ထားသည်။

- ဖြစ်၊ ချောင်း၊ ခရိုင်တော စသည်တို့ကို ကမ္ဘာ့သား၊ ကမ္ဘာ့သမီးများ
စာတူတကွသုံးစွဲခြင်း။

- ဖြစ်၊ ချောင်း များကို ကမ္ဘာ့သားများက ဆိန်းချုပ်ထားပြီး ခရိုင်တော
ကို စာတူတကွ ဆိန်းချုပ်ထားသည်။

နာဖွဲ့အစည်း ချိတ်ဆက်ဖွဲ့ရုံ

ကျေးဇူး - ကပ်သုံးဆယ်

အုပ်စု - ဇွာကွင်း

ဆွေးနွေးခြင်း နှင့် ဆန်းစစ်ချက်များ (ဒုတိယနှစ်စက်အား)

⇒ ကျေးဇူးကွင်း ဆယ်နှစ်ဖွဲ့ နှင့် ရာနှစ်ဖွဲ့တို့သည် အုပ်ချုပ်ရေးအဖွဲ့များဖြစ်သည်။

⇒ ကျောင်းအဖွဲ့၊ စာအုပ်အဖွဲ့ နှင့် ဖိတ်ဆောင်အဖွဲ့တို့သည် ပညာရေးအဖွဲ့များဖြစ်သည်။

⇒ ကျန်းမာရေး နှင့် အရံအားများ တို့သည် ကျန်းမာရေးအဖွဲ့များဖြစ်သည်။

⇒ ပန်းသစ်အဖွဲ့ နှင့် အဖွဲ့သစ်ရေးရာအဖွဲ့သည် အဖွဲ့သစ်အဖွဲ့များဖြစ်ကြသည်။

⇒ ကျေးဇူးကွင်း ဤကော နာဖွဲ့အစည်းများသည် အုပ်ချုပ်ရေးအဖွဲ့များ နှင့်ချိတ်ဆက်နေသည်။

⇒ ယခုအဖွဲ့အစည်းများကို နာဖွဲ့အစည်းတိုးလာပြီး အဖွဲ့အစည်းအဖွဲ့အစည်းများ၊ အဖွဲ့သစ်အဖွဲ့တို့ ပူးပေါင်းသည်။

၇။ ကျေးရွာကော်မတီရွေးချယ်ခြင်းနှင့် ကျေးရွာဖွံ့ဖြိုးရေးအစီအစဉ် ဆောင်ရွက်မှုမှတ်တမ်းခါတ်ပုံများ



၈။ ကျေးရွာစီမံကိန်းအထောက်အကူပြုကော်မတီဝင်များစာရင်း

| စဉ် | အမည် | ကျား၊ မ | ရာထူး |
|-----|----------------------|---------|--------------------------------------|
| ၁ | စဝင်းကိုဦး | ကျား | ကျေးရွာ စီ/ထောက် ဥက္ကဋ္ဌ |
| ၂ | နမ့်ယဉ်မာအေး | မ | ကျေးရွာ စီ/ထောက် ဥက္ကဋ္ဌ |
| ၃ | မန်းလှအေး | ကျား | စောင့်ကြည့်၊ ကြီးကြပ်ရေး ဆပ်ကော်မတီ |
| ၄ | နမ့်သက်ဝံဖူး | မ | စောင့်ကြည့်၊ ကြီးကြပ်ရေး ဆပ်ကော်မတီ |
| ၅ | နမ့်မိုးမြင့်သူ | မ | စောင့်ကြည့်၊ ကြီးကြပ်ရေး ဆပ်ကော်မတီ |
| ၆ | မန်းဇော်ထွန်းအောင် | ကျား | ဝယ်ယူရေး ဆပ်ကော်မတီ |
| ၇ | စောကျော်ရဲအောင် | ကျား | ဝယ်ယူရေး ဆပ်ကော်မတီ |
| ၈ | နမ့်နီလာခိုင် | မ | ဝယ်ယူရေး ဆပ်ကော်မတီ |
| ၉ | မန်းလမောင်မော် | ကျား | လည်ပတ်ရေးနှင့် ပြင်/ထိန်း ဆပ်ကော်မတီ |
| ၁၀ | နမ့်ယဉ်မာအေး | မ | လည်ပတ်ရေးနှင့် ပြင်/ထိန်း ဆပ်ကော်မတီ |
| ၁၁ | မန်းပိုင်းအံ့ချစ် | ကျား | လည်ပတ်ရေးနှင့် ပြင်/ထိန်း ဆပ်ကော်မတီ |
| ၁၂ | မန်းကျော်ကျော်ဦး | ကျား | စေတနာ့ဝန်ထမ်း |
| ၁၃ | နမ့်အိမွန်သဲ | မ | စေတနာ့ဝန်ထမ်း |
| ၁၄ | မန်းအောင်ထွန်းလေး | ကျား | အကြံပြုတိုင်ကြားဖြေရှင်းရေး |
| ၁၅ | နမ့်မွှေးမွှေးကြိုင် | မ | အကြံပြုတိုင်ကြားဖြေရှင်းရေး |
| ၁၆ | နမ့်ဖြူဖြူဖွေး | မ | ကျေးရွာ စာရင်းကိုင် |

၉။ ကျေးရွာအခြေခံအချက်အလက်များ (ပုံစံ ၀ - ၁)

ပုံစံ - ၀ - ၁ ကျေးရွာအခြေခံအချက်အလက်များ (Form PC 1)

လမ်းညွှန်ချက်၊ ကျေးရွာတစ်ရွာသို့ ပထမဆုံးပိတ်ဆက်ခရီး သွားရောက်သောအခါ လူထုစည်းရုံးရေးမှူးသည် ကျေးရွာခေါင်းထောင်များအား ကျေးရွာအချက်အလက်များကို ပေတ္တာရပ်ခံ၍ တောင်းခံရသည်။ ဤအချက်အလက်များကို စီမံကိန်းပိတ်ဆက်အစည်းဝေးပတ်ိုင်ပိတ်တောင်းခံရမည်။ စီမံကိန်းပိတ်ဆက်အစည်းဝေးတွင် လူထုစည်းရုံးရေးမှူးသည် ဤအချက်အလက်များအား စစ်ဆေးပြီး ပုန်ကန်အောင်မြင်လုပ်ရမည်။ ပြီးနောက်တွင် လူထုစည်းရုံးရေးမှူးမှ သတင်းအချက်အလက်ထိသို့ Tablets မှ တစ်ဆင့် ဖြည့်သွင်းရမည်။

| | | |
|---------------------------------------|--|--|
| ကျေးရွာခေါင်းထောင် အမည် မန်းစုကြီး | ကျေးရွာခေါင်းထောင်၏ ဝန်းနံပါတ် ၀၅- ၄၄၄၇၈၂ ၄၇၇ | လူထုစည်းရုံးရေးမှူး၏ အမည် ဒေါ်သဉ္ဇာ ခိုင် |
| ပြည်နယ်/တိုင်းဒေသကြီး အရပ် | မြို့နယ် ငယ်တော | ကျေးရွာအုပ်စု ပြာကွင်း |
| | | ကျေးရွာ အမည် အိမ်ခြေ |

က။ လူဦးရေ

| လူမျိုးစု | အိမ်ထောင်စုအရေအတွက် | ကိုးကွယ်သည့်ဘာသာ | အိမ်ထောင်စုအရေအတွက် |
|---|---------------------|------------------|---------------------|
| လူမျိုးစု (၁) - မာရဇ် | ၄၂ | ဘာသာ (၁) - ဗုဒ္ဓ | ၄၂ |
| လူမျိုးစု (၂) ----- | | ဘာသာ (၂) ----- | |
| လူမျိုးစု (၃) ----- | | ဘာသာ (၃) ----- | |
| လူမျိုးစုရော အခြား ----- | | ဘာသာရော ----- | |
| | အရေအတွက် | | |
| သေဆုံးစွမ်းသူများ | ၇ | ၄၆ | ၃ |
| သက်ကြီးရွယ်အိုများ (၆၅ နှစ် နှင့် အထက်) | ၇ | ၄၆ | ၅ |
| စစ်ဘေးရှောင် (သို့မဟုတ်) ရွှေ့ပြောင်းနေထိုင်၊ ပြောင်းရွှေ့ | ၃ | ၄၆ | ၃ |

| လူဦးရေ | အမျိုးသား (အရေအတွက်) | အမျိုးသမီး (အရေအတွက်) | အိမ်ခြေအရေအတွက် |
|---------------------|----------------------|-----------------------|-----------------|
| လူမျိုးစု (၁) မာရဇ် | ၅၇ | ၅၆ | ၃၆ |
| လူမျိုးစု (၂) ----- | | | |
| လူမျိုးစု (၃) ----- | | | |
| အခြား ----- | | | |
| အိမ်ထောင်စုဦးစီး | ၃၆ | ၆ | |

(ခ) အခြေခံအဆောက်အအုံ အသုံးအဆောင်များ

| စာသင်ကျောင်း | အမှတ် ခြံပေါ် | ကျန်းမာရေး | အမှတ် ခြံပေါ် | ဘာသာရေး အဆောက်အအုံများ | အမှတ် ခြံပေါ် |
|-----------------|------------------|------------------|------------------|------------------------|------------------|
| အထက်တန်းကျောင်း | ၈ | ဆေးရုံ | ၈ | ဇေတီ | ၇ |
| အလယ်တန်းကျောင်း | ၈ | ကျန်းမာရေးဌာန | ၈ | ဘုန်းကြီးကျောင်း | ၇ |
| မူလတန်းကျောင်း | ၈ | ကျန်းမာရေးဌာနခွဲ | ၈ | ဟိန္ဒူဘုရားကျောင်း | ၂ |
| ပုထိုးကျောင်း | ၈ | ဆေးပေးခန်း | ၈ | ခရစ်ယာန်ကျောင်း | ၂ |
| အခြား | ၈ | အခြား | ၈ | ဇလီ | ၂ |
| မှတ်ချက် | | မှတ်ချက် | | အခြား | ၈ |
| | | | | မှတ်ချက် | |
| | | | | အခြား | |

ကျွမ်းကျင်သူများမှတ်တမ်း (ကျေးရွာတွင်နေထိုင်သော သို့မဟုတ် တပြားရွာမှလာရောက်သောကျွမ်းကျင်သူများ)

| (၁) စာသင်ကျောင်း | | | (၂) ကျန်းမာရေး | | | (၃) လက်မှုပညာရှင် | | |
|------------------|------------------|----------------|----------------------------------|------------------|----------------|---------------------------|------------------|----------------|
| မျှတစား/မ | ရွာတွင်နေထိုင်သူ | အခြားရွာမှလာသူ | | ရွာတွင်နေထိုင်သူ | အခြားရွာမှလာသူ | | ရွာတွင်နေထိုင်သူ | အခြားရွာမှလာသူ |
| မူလတန်း/ပြထရာ/မ | ၇ | ၇ | ဆရာဝန် | ၈ | ၇ | လက်သမား | ✓ | ၈ |
| အထက်တန်း/ပြထရာ/မ | ၆ | ၂ | လက်ထောက်ကျန်းမာရေးမှူး | ၁ | ၂ | ပန်းရံ | ✓ | ၁ |
| အလယ်တန်း/ပြထရာ/မ | ၇ | ၇ | အမျိုးသမီးကျန်းမာရေးဆရာမ | ၈ | ၇ | လျှပ်စစ်ကျွမ်းကျင်ပညာရှင် | ✓ | ၈ |
| မှတ်တမ်း/မ | ၆ | ၂ | သားဖွားဆရာမ | ၁ | ၂ | ရေပိုက်သူ | ၂ | ၁ |
| အခြား | ၆ | ၂ | ပြည်သူ့ကျန်းမာရေးလုပ်သားမှတ်တမ်း | ၀ | ၂ | စက်ပြင်ဆရာ | ၂ | ၀ |
| မှတ်တမ်း | ၆ | ၂ | မှတ်တမ်း | | | မှတ်တမ်း | | |

(ဃ) ကျေးရွာသို့ ရောက်ရှိနိုင်သည့် လမ်းအခြေအနေ / ကျေးရွာတစ်ရွာသည် ၎င်း၏ ကျေးရွာအုပ်စုနှင့် ဆက်သွယ်ထားသော လမ်းအခြေအနေ (အောက်ပါတို့ကိုပိုင်းပါ)

ကျောက်ကြမ်းလမ်း: _____ ကတ္တရာလမ်း: _____ ကွန်ကရစ်လမ်း: _____ မော်တော်ဆိုင်ကယ်လမ်း: _____
 ကျောက်ခင်းလမ်း: _____ မြေသားလမ်း: _____ လူသွားလမ်း: _____ အခြား: _____

(င) ကျေးရွာဖွံ့ဖြိုးမှုစီမံချက်
 (၁) လူထုဝတ်ယူမှုစီမံကိန်းမစတင်မီ ဤကျေးရွာတွင်ကျေးရွာဖွံ့ဖြိုးမှုစီမံချက်ရှိခဲ့ပါသလား? ရှိပါသည်/မရှိပါ/မသိပါ
 (၂) ရှိခဲ့ပါလျှင် ဤစီမံချက်ကို မည်သည့် ရက်တွင်ပြင်ဆင်ခဲ့ပါသနည်း? နှစ်-၂၀၀၅/မသိပါ
 (၃) ဤစီမံချက်ကို ခြုံငုံဖော်ပြချက်အတိုင်းပြုခဲ့ပါသလား? ပြုခဲ့ပါသည်/မပြုခဲ့ပါ/မသိပါ

(စ) ခရီးအကွာအဝေး
 (၁) ဤကျေးရွာ၏ဝတ်ယူမှုမှ ၎င်းကျေးရွာအုပ်စု၏ဝတ်ယူမှုအထိ ခရီးပိုင်မည်မျှကွာဝေးသနည်း? မိုင်-၉/မသိပါ
 (၂) ဤကျေးရွာမှ ၎င်းကျေးရွာအုပ်စု၏ဝတ်ယူမှုအထိ သွားလာရာတွင်ကြာမြင့်သည့်အချိန်
 ခြောက်မေ့ ရာသီတွင်ကြာချိန် ၅ မိနစ် ထော်လာရီ/မော်တော်ဆိုင်ကယ်/ခြေလျင်/လား/မော်တော်ဘုတ်/
 အခြား: _____
 မိုးရာသီတွင်ကြာချိန် ၅ မိနစ် ထော်လာရီ/မော်တော်ဆိုင်ကယ်/ခြေလျင်/လား/မော်တော်ဘုတ်/
 အခြား: _____

(ဆ) ပတ်ဝန်းကျင်ဆိုင်ရာ သဘာဝဘေးအန္တရာယ်
 ဤကျေးရွာတွင် ရေကြီးခြင်းကဲ့သို့ သဘာဝဘေးအန္တရာယ်ကျရောက်ဖူးခြင်း ရှိပါသလား။
 ၂ မရှိပါ ရှိပါသည် ရှိလျှင်ဖော်ပြပါ ရေကြီးခြင်း

(ဇ) ကျေးရွာတွင် ဖွဲ့စည်းထားသော အဖွဲ့အစည်းများ
 လူထုဝတ်ယူမှုစီမံကိန်းမစတင်မီ ဤကျေးရွာတွင် ကျေးရွာဖွံ့ဖြိုးရေးအတွက် အစိုးရ (သို့) ရွာသားများကိုယ်တိုင် (သို့) စီမံကိန်းတစ်ခုခု ဖွဲ့စည်းထားသည့် အဖွဲ့အစည်းများရှိပါသလား။

(၁) ကုလသမဂ္ဂအဖွဲ့
 (၂) _____

(ဈ) အထွေထွေအုပ်ချုပ်ရေး ဦးစီးဌာန (GAD) မှ မှတ်တမ်းတင်ထားခြင်း
 ဤကျေးရွာသည် အထွေထွေအုပ်ချုပ်ရေး ဦးစီးဌာန (GAD) မှ မှတ်တမ်းတင်ထားမှု ရှိပါသလား။
 ၂ မရှိပါ ရှိပါသည်

ကျေးရွာခေါင်းဆောင် လူထုစည်းရုံးရေးမှူး
 အမည် မိုးအုတ် အမည် ဒေါ်သန်းဦး
 လက်မှတ် မိုး လက်မှတ် Shai
 နေ့စွဲ ၇.3.2017 နေ့စွဲ ၇.3.2017

ပုံစံ - ၈ - ၁ ကျေးရွာအခြေခံအချက်အလက်များ (Form PC 1)

လမ်းညွှန်ချက်၊ ကျေးရွာတစ်ရွာသို့ ပထမဆုံးမိတ်ဆက်ရေး သွားရောက်သောအခါ လူထုစည်းရုံးရေးမှူးသည် ကျေးရွာ ဝေါင်းစည်းများအား ကျေးရွာအချက်အလက်များကို ပေဘူရာရပ်ရပ်၌ တောင်းခံရသည်။ ဤအချက်အလက်များကို စီမံကိန်း မိတ်ဆက်အစည်းဝေးပေါင်းစည်းတောင်းခံရသည်။ စီမံကိန်းမိတ်ဆက်အစည်းဝေးတွင် လူထုစည်းရုံးရေးမှူးသည် ဤအချက်အလက် များအား စစ်ဆေးပြီး မှန်ကန်အောင်ပြုလုပ်ရမည်။ ပြီးနောက်တွင် လူထုစည်းရုံးရေးမှူးမှ သတင်းအချက်အလက်ထံသို့ Tablets မှ တဆင့် ဖြည့်သွင်းရမည်။

| | | |
|---|--|--|
| ကျေးရွာဝေါင်းစည်း အမည် မိုးမိုးတို့ | ကျေးရွာဝေါင်းစည်း၏ စုန်းနံပါတ် ၀၅၄၄၄၇၈၂၄၇၇ | လူထုစည်းရုံးရေးမှူး၏ အမည် ဒေါ်သန်းသန်းပဒ |
| ပြည်နယ်၊ တိုင်းဒေသကြီး ဧရာဝတီ | မြို့နယ် ယုစော | ကျေးရွာအုပ်စု ကြာကွင်း |
| | | ကျေးရွာ ဒီပဲခဲ |

က။ လူဦးရေ

| လူမျိုးစု | အိမ်ထောင်စုအရေအတွက် | ကိုးကွယ်သည့်ဘာသာ | အိမ်ထောင်စုအရေအတွက် |
|---|---------------------|------------------------------------|---------------------|
| လူမျိုးစု (၁) ----- ကရင် | | | |
| လူမျိုးစု (၂) ----- | ၄၂ | ဘာသာ (၂) ----- ဗုဒ္ဓဘာသာ | ၄၂ |
| လူမျိုးစု (၃) ----- | | ဘာသာ (၃) ----- | |
| လူမျိုးစုရော အခြား ----- | | ဘာသာရော ----- | |
| | အရေအတွက် | | |
| မသန်စွမ်းသူများ | ၇ | ၄၃ | ၂၇ |
| သက်ကြီးရွယ်အိုများ (၆၅ နှစ် နှင့် အထက်) | ၁၀ | ၄၆ | ၁၀ |
| စစ်ဘေးရှောင် (သို့မဟုတ်) ရွှေ့ပြောင်းနေထိုင်၊ ပြောင်းရွှေ့ | - | | |

| လူဦးရေ | အမျိုးသား (အရေအတွက်) | အမျိုးသမီး (အရေအတွက်) | အိမ်ခြေအရေအတွက် |
|------------------------------------|----------------------|-----------------------|-----------------------|
| လူမျိုးစု (၁) ----- ကရင် | ၅၇ | ၅၆ | ၂၂ |
| လူမျိုးစု (၂) ----- | | | |
| လူမျိုးစု (၃) ----- | | | |
| အခြား ----- | | | |
| အိမ်ထောင်စဦးစီး | ၃၅ | ၄ | ၄၂ အိမ်ထောင်စု |

(ခ) အခြေခံအဆောက်အအုံ အသုံးအဆောင်များ

| တည်ဆောက်ခြင်း | အမှတ် ခြံပေါ | ကျန်းမာရေး | အမှတ် ခြံပေါ | ဘာသာရေး အဆောက်အအုံများ | အမှတ် ခြံပေါ |
|-----------------|-----------------|------------------|-----------------|------------------------|-----------------|
| အထက်တန်းကျောင်း | ၈ | ဆေးရုံ | ၈ | စေတီ | ၇ |
| အလယ်တန်းကျောင်း | ၈ | ကျန်းမာရေးဌာန | ၈ | ဘုန်းကြီးကျောင်း | ၇ |
| မူလတန်းကျောင်း | ၈ | ကျန်းမာရေးဌာနခွဲ | ၈ | ဟိန္ဒူဘုရားကျောင်း | ၂ |
| မူကြီးကျောင်း | ၈ | ဆေးပေးခန်း | ၈ | ရေစိမ့်ယာန်ကျောင်း | ၂ |
| အခြား | ၈ | အခြား | ၈ | ဝလီ | ၂ |
| | | | | အခြား | ၂ |
| မှတ်ချက် | | မှတ်ချက် | | မှတ်ချက် | |
| | | | | ၈ ဗွာရုံ | |

(ဂ) ကျွမ်းကျင်သူများမှတ်တမ်း (ကျေးရွာတွင်နေထိုင်သော သို့မဟုတ် တခြားရွာမှလာရောက်သောကျွမ်းကျင်သူများ)

| (၁) စာသင်ကျောင်း | | | (၂) ကျန်းမာရေး | | | (၃) လက်မှုပညာရှင် | | |
|--------------------|------------------|----------------|--------------------------|------------------|----------------|---------------------------|------------------|----------------|
| | ရွာတွင်နေထိုင်သူ | အခြားရွာမှလာသူ | | ရွာတွင်နေထိုင်သူ | အခြားရွာမှလာသူ | | ရွာတွင်နေထိုင်သူ | အခြားရွာမှလာသူ |
| မူလတန်း/ပြထောင်/ပ | ၇ | ၇ | ဆရာဝန် | ၈ | ၇ | လက်သမား | ✓ | ၈ |
| အထက်တန်း/ပြထောင်/ပ | ၂ | ၂ | လက်ထောက်ကျန်းမာရေးမှူး | ၂ | ၂ | ပန်းချီ | ✓ | ၂ |
| အလယ်တန်း/ပြထောင်/ပ | ၇ | ၇ | အမျိုးသမီးကျန်းမာရေးဆရာမ | ၈ | ၇ | လျှပ်စစ်ကျွမ်းကျင်ပီးသမား | ၇ | ၈ |
| မူကြိုဆရာ/ပ | ၂ | ၂ | သားဖွားဆရာမ | ✓ | ၂ | ရေစိုက်သူ | ၂ | ၂ |
| အခြား | ၂ | ၂ | ပြည်သူ့ကျန်းမာရေးလုပ်သား | ၀ | ၂ | စက်ပြင်ဆရာ | ✓ | ၀ |
| မှတ်ချက် | | | မှတ်ချက် | ၁၁၇ | | | မှတ်ချက် | |

(ဃ) ကျေးရွာသို့ ရောက်ရှိနိုင်သည့် လမ်းအခြေအနေ / ကျေးရွာတစ်ရွာသည် ၎င်း၏ ကျေးရွာအုပ်စုနှင့် ဆက်သွယ်ထားသော

ကျောက်ကြမ်းလမ်း ကတ္တရာလမ်း ကွန်ကရစ်လမ်း မော်တော်ဆိုင်ကယ်လမ်း
 ကျောက်ခင်းလမ်း မြေသားလမ်း လူသွားလမ်း အခြား

(င) ကျေးရွာဖွံ့ဖြိုးမှုစီမံချက်

(၁) လူထုဝတ်ပြုစီမံကိန်းမစတင်မီ ဤကျေးရွာတွင်ကျေးရွာဖွံ့ဖြိုးမှု စီမံချက်ရှိခဲ့ပါသလား? ရှိပါသည်/မရှိပါ/မသိပါ

(၂) ရှိခဲ့ပါလျှင် ဤစီမံချက်ကို မည်သည့် ခုနှစ်တွင်ပြင်ဆင်ခဲ့ပါသနည်း? နှစ် ၂၀၁၆/မသိပါ

(၃) ဤစီမံချက်ကို ဖြိုနှယ်မှအတည်ပြုခဲ့ပါသလား? ဖြိုခဲ့ပါသည်/မဖြိုခဲ့ပါ /မသိပါ

(စ) ခရီးအကွာအဝေး

(၁) ဤကျေးရွာ၏ဝဟိုမှ ၎င်းကျေးရွာအုပ်စု၏ဝဟိုအထိ ခရီးခိုင်မည်မျှကွာဝေးသနည်း? မိုင် -----/မသိပါ

(၂) ဤကျေးရွာမှ ၎င်းကျေးရွာအုပ်စုဝဟိုအထိ သွားလာရာတွင်ကြာမြင့်သည့်အချိန်

မြောက်သို့ ရာသီတွင်ကြာချိန် ----- ၁၀ မိနစ် ----- ထော်လာဂျီ/မော်တော်ဆိုင်ကယ်/ခြေလျင်/လား/မော်တော်ဘုတ်/အခြား -----

မိုးရာသီတွင်ကြာချိန် ----- ၁၅ မိနစ် ----- ထော်လာဂျီ/မော်တော်ဆိုင်ကယ်/ခြေလျင်/လား/မော်တော်ဘုတ်/အခြား -----

(ဆ) ပတ်ဝန်းကျင်ဆိုင်ရာ သဘာဝဘေးအန္တရာယ်

ဤကျေးရွာတွင် ရေကြီးခြင်းကဲ့သို့ သဘာဝဘေးအန္တရာယ်ကျရောက်ဖူးခြင်း ရှိပါသလား။
 မရှိပါ ရှိပါသည် နှစ် ၂၀၁၆ ----- ၁၀ မိနစ် ကျ

(ဇ) ကျေးရွာတွင် ဖွဲ့စည်းထားသော အဖွဲ့အစည်းများ

လူထုဝတ်ပြုစီမံကိန်းမတိုင်မီ ဤကျေးရွာတွင် ကျေးရွာဖွံ့ဖြိုးရေးအတွက် အစိုးရ (သို့) ရွာသားများကိုယ်တိုင်(သို့) စီမံကိန်းတစ်ခုခုမှ ဖွဲ့စည်းထားသည့် အဖွဲ့အစည်းများရှိပါသလား။

(၁) -----

(၂) -----

(ဈ) အထွေထွေအုပ်ချုပ်ရေး ဦးစီးဌာန (GAD) မှ မှတ်တမ်းတင်ထားခြင်း

ဤကျေးရွာသည် အထွေထွေအုပ်ချုပ်ရေး ဦးစီးဌာန (GAD) မှ မှတ်တမ်းတင်ထားမှု ရှိပါသလား။

မရှိပါ ရှိပါသည်

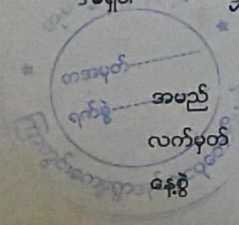

ကျေးရွာခေါင်းဆောင်
 မင်း ဖွဲ့စည်း
 ၂၈. ၁၁. ၂၀၁၇

အုပ်ချုပ်ရေးမှူး
 ကြားကွင်းကျေးရွာအုပ်စု
 ငပုတောမြို့နယ်

လူထုစည်းရုံးရေးမှူး
 ဒေါ်သန်းသန်းယု
 ၂၈. ၁၁. ၂၀၁၇

ပုံစံ - ၀ - ၁ ကျေးရွာအခြေခံအချက်အလက်များ (Form PC 1)

လယ်ဥယျာဉ်၊ ကျေးရွာတစ်ရွာသို့ ပထမဆုံးမိတ်ဆက်ခရီး သွားရောက်သောအခါ လူထုစည်းရုံးရေးမှူးသည် ကျေးရွာ ခေါင်းဆောင်များအား ကျေးရွာအချက်အလက်များကို မေတ္တာရပ်ခံ၍ တောင်းခံရသည်။ ဤအချက်အလက်များကို စီမံကိန်း မိတ်ဆက်အစည်းဝေးပတ်ဝန်းကျင်တောင်းခံရသည်။ စီမံကိန်းမိတ်ဆက်အစည်းဝေးတွင် လူထုစည်းရုံးရေးမှူးသည် ဤအချက်အလက် များအား ဝမ်းထေးပြီး မှန်ကန်အောင်ပြုလုပ်ရမည်။ ပြီးနောက်တွင် လူထုစည်းရုံးရေးမှူးမှ သတင်းအချက်အလက်ထဲသို့ Tablets မှ တဆင့် ဖြည့်သွင်းရမည်။

| | | |
|--|--|---|
| ကျေးရွာခေါင်းဆောင် အမည် ဦးစိန်မောင် | ကျေးရွာခေါင်းဆောင်၏ ဖုန်းနံပါတ် ၀၉ - ၇၇၂ ၆၈၀၅၄၂ | လူထုစည်းရုံးရေးမှူး၏ အမည် ဒေါ်လေးလေးဦး |
| ဖြည့်နှယ်တိုင်းဒေသကြီး ဧရာဝတီ | မြို့နယ် ပုသိမ် | ကျေးရွာအုပ်စု ဣန္ဒြေ |
| | | ကျေးရွာ မိတ်ဆက် |

ထ၊ လူဦးရေ

| လူမျိုးစု | အိမ်ထောင်စုအရေအတွက် | ကိုးကွယ်သည့်ဘာသာ | အိမ်ထောင်စုအရေအတွက် |
|--|---------------------|------------------|---------------------|
| လူမျိုးစု (၁) - ထရုတ် | ၃၅ | ဘာသာ (၁) - ဗုဒ္ဓ | ၃၅ |
| လူမျိုးစု (၂) ----- | | ဘာသာ (၂) ----- | |
| လူမျိုးစု (၃) ----- | | ဘာသာ (၃) ----- | |
| လူမျိုးစု (၄) ----- | | ဘာသာ (၄) ----- | |
| အခြား | | | |
| | အရေအတွက် | | |
| သေဆုံးစွမ်းသူများ | ၅ | | |
| သတ်ကြီးရွယ်အိုများ (၆၅ နှစ် နှင့် အထက်) | ၁၃ | | |

| | | | |
|--------------|--|--|--|
| စစ်ဆေးရေးဌာန | | | |
|--------------|--|--|--|

| | အမျိုးသား (အရေအတွက်) | အမျိုးသမီး (အရေအတွက်) |
|---------------------------------|-------------------------|--------------------------|
| လူဦးရေ | | |
| လူမျိုးစု (၁) - ထာဝရ | ၈၃ | ၆၄ |
| လူမျိုးစု (၂) - _____ | | |
| လူမျိုးစု (၃) - _____ | | |
| အခြား | | |
| အိမ်ထောင်ဦးစီး | ၂၈ | ၇ |

၁၄၇
၆၄
၈၃
၁၄၇

(ခ) အခြေခံအထောက်အပံ့ အသုံးအဆောင်များ

| စာတင်ကျောင်း | အမှတ် ခြံပေါ် | ကျန်းမာရေး | အမှတ် ခြံပေါ် | ဘာသာရေး အထောက် အပံ့များ | အမှတ် ခြံပေါ် |
|-----------------|--------------------------|------------------|--------------------------|----------------------------|--------------------------|
| အထက်တန်းကျောင်း | <input type="checkbox"/> | ဆေးရုံ | <input type="checkbox"/> | ဓေတီ | <input type="checkbox"/> |
| အလယ်တန်းကျောင်း | <input type="checkbox"/> | ကျန်းမာရေးဌာန | <input type="checkbox"/> | ဘုန်းကြီးကျောင်း | ၆၂ |
| မူလတန်းကျောင်း | <input type="checkbox"/> | ကျန်းမာရေးဌာနခွဲ | <input type="checkbox"/> | ဟိန္ဒူဘုရားကျောင်း | <input type="checkbox"/> |
| မူကြိုကျောင်း | <input type="checkbox"/> | ဆေးပေးခန်း | <input type="checkbox"/> | ရေစိမ့်ယာန်ကျောင်း | <input type="checkbox"/> |
| အခြား | <input type="checkbox"/> | အခြား | <input type="checkbox"/> | ဝလီ | <input type="checkbox"/> |
| | | | | အခြား | <input type="checkbox"/> |
| မှတ်ချက် | | မှတ်ချက် | | မှတ်ချက် | |

(ဂ) ကျွမ်းကျင်သူများမှတ်တမ်း (ကျေးရွာတွင်နေထိုင်သော သို့မဟုတ် တခြားရွာမှလာရောက်သော ကျွမ်းကျင်သူများ)

| (၁) စာထပ်ကျောင်း | | | (၂) ကျန်းမာရေး | | | (၃) လက်မှုပညာရှင် | | |
|------------------|--------------------------|--------------------------|--------------------------|-------------------------------------|--------------------------|---------------------------|-------------------------------------|--------------------------|
| | ရွာတွင်နေထိုင်သူ | အခြားရွာမှလာသူ | | ရွာတွင်နေထိုင်သူ | အခြားရွာမှလာသူ | | ရွာတွင်နေထိုင်သူ | အခြားမှလာသူ |
| မူလထက်မြန်ဆရာ/မ | <input type="checkbox"/> | <input type="checkbox"/> | ဆရာဝန် | <input type="checkbox"/> | <input type="checkbox"/> | လက်သမား | <input checked="" type="checkbox"/> | <input type="checkbox"/> |
| အထက်ထက်မြန်ဆရာ/မ | <input type="checkbox"/> | <input type="checkbox"/> | လက်ထောက်ကျန်းမာရေးမှူး | <input type="checkbox"/> | <input type="checkbox"/> | ပန်းချီ | <input checked="" type="checkbox"/> | <input type="checkbox"/> |
| အလယ်ထက်မြန်ဆရာ/မ | <input type="checkbox"/> | <input type="checkbox"/> | အမျိုးသမီးကျန်းမာရေးဆရာမ | <input checked="" type="checkbox"/> | <input type="checkbox"/> | လျှပ်စစ်ကျွမ်းကျင်ပီးသမား | <input type="checkbox"/> | <input type="checkbox"/> |
| ပုဂ္ဂိုလ်ဆရာ/မ | <input type="checkbox"/> | <input type="checkbox"/> | သားဖွားဆရာမ | <input type="checkbox"/> | <input type="checkbox"/> | ရေပိုက်သူ | <input type="checkbox"/> | <input type="checkbox"/> |
| အခြား | <input type="checkbox"/> | <input type="checkbox"/> | ပြည်သူ့ကျန်းမာရေးလုပ်သား | <input type="checkbox"/> | <input type="checkbox"/> | စက်ပြင်ဆရာ | <input checked="" type="checkbox"/> | <input type="checkbox"/> |
| မှတ်ချက် | | | မှတ်ချက် | | | မှတ်ချက် | | |

(၁၁) ကျေးရွာသို့ ရောက်ရှိနိုင်သည့် လမ်းအခြေအနေ / ကျေးရွာတစ်ရွာသည် ၎င်း၏ ကျေးရွာအုပ်စုနှင့် ဆက်သွယ်ထားသော လမ်းအခြေအနေ (အောက်ပါပုံကိုစိုင်းပါ)

ကျောက်ကြမ်းလမ်း ကတ္တရာလမ်း ကွန်ကရစ်လမ်း မော်တော်ဆိုင်ကယ်လမ်း
 ကျောက်စင်းလမ်း မြေသားလမ်း လှသွားလမ်း အခြား _____

(၁) ကျေးရွာတွင် နေထိုင်သူ ပိုင်းပါ
 (၁) လူထုပဟိုမြစ်ပတ်နီးမတောင်မှ ကျေးရွာတွင် ကျေးရွာတွင် နေထိုင်သူ ပိုင်းပါ/မပိုင်းပါ/မသိပါ
 စီမံချက်ရှိခဲ့ပါသလား?

(၂) ရှိခဲ့ပါလျှင် ဤစီမံချက်ကို မည်သည့် ဝန်ထမ်းတွင်ပြင်ဆင်ခဲ့ပါသနည်း? နှစ် 2006 /မသိပါ

(၃) ဤစီမံချက်ကို မြို့နယ်မှအတည်ပြုခဲ့ပါသလား? ပြုခဲ့ပါသည်/မပြုခဲ့ပါ /မသိပါ

(င) ဝေဖန်အကွာအဝေး

(၁) ဤကျေးရွာ၏ဝဟ်မှ ၎င်းကျေးရွာအုပ်စု၏ဝဟ်အထိ ဝေးကွာမှုကွာဝေးသနည်း? မိုင် 0.17 မိုင် /မသိပါ

(၂) ဤကျေးရွာမှ ၎င်းကျေးရွာအုပ်စု၏ဝဟ်အထိ သွားလာရာတွင်ကြာမြင့်သည့်အချိန်။

ခြောက်သွေ့ရာသီတွင်ကြာချိန် 5 မိနစ် ထော်လာရီ/မော်တော်ဆိုင်ကယ်/ခြေလျင်/လား/မော်တော်ဘုတ်/

အခြား -----

မိုးရာသီတွင်ကြာချိန် 6 မိနစ် ထော်လာရီ/မော်တော်ဆိုင်ကယ်/ခြေလျင်/လား/မော်တော်ဘုတ်/

အခြား -----

(စ) တစ်ဝန်းကျင်ဆိုင်ရာ သဘာဝဘေးအန္တရာယ်

ဤကျေးရွာတွင် ရေကြီးခြင်းကဲ့သို့ သဘာဝဘေးအန္တရာယ်ကျရောက်ဖူးခြင်း ရှိပါသလား။

မရှိပါ ရှိပါသည် ရှိလျှင်ဖော်ပြပါ ----- နဂါးတံ

(ဇ) တောရှားတွင် ခွဲစဉ်းထားသော အဖွဲ့အစည်းများ

လူထုတို့ပြုစီမံကိန်းမတိုင်မီ ဤကျေးရွာတွင် ကျေးရွာခွဲခြားရေးအတွက် အစိုးရ (သို့) ရွာသားများကိုယ်တိုင်(သို့) စီမံကိန်းတစ်ခုခုမှ ခွဲစဉ်းထားသည့် အဖွဲ့အစည်းများရှိပါသလား။

(၁) ----- လူထုတို့အဖွဲ့ -----

(၂) ----- ကျေးရွာအဖွဲ့ -----

(၃) စီမံခန့်ခွဲရေးအဖွဲ့ -----

(ဈ) အထွေထွေအုပ်ချုပ်ရေး ဦးစီးဌာန (GAD) မှ မှတ်တမ်းတင်ထားခြင်း

ဤကျေးရွာသည် အထွေထွေအုပ်ချုပ်ရေး ဦးစီးဌာန (GAD) မှ မှတ်တမ်းတင်ထားမှု ရှိပါသလား။

၂ နှိမ့်

၂ နှိမ့်သည်

ကျေးဇူးတင်စာ

အမည် *ဒေါ်ခင်မာမာ*

လက်မှတ် *ခင်မာမာ* နေ့စွဲ - ၂၀၂၀.၁၂.၁၀

လူထုဆောင်ရွက်ရေးအဖွဲ့

အမည် *ဒေါ်ခင်မာမာ*

ခင်မာမာ
လက်မှတ်

နေ့စွဲ ၂၀၂၀.၁၂.၁၀

ပုံစံ - စ - ၂ - စီမံကိန်းစက်ဝန်းအချိန်ဇယား (PC 2)

လမ်းညွှန်ချက်၊ သက်ဆိုင်ရာလုပ်ငန်းစဉ်များ/လက်ထောက်နည်းပညာများမှ စီမံကိန်းစက်ဝန်းအဆင့်တစ်ခုစီပြီးစီးထိမ်း ကျေးရွာနှင့် ကျေးရွာအုပ်စုအတွက် ဤပုံစံကို ဖြည့်သွင်းရမည်၊
 စည်းရုံးရေးမှူး/ဝန်ထမ်း အမည် ဒေါ်သုဇာ နှင့်
 ဇနီး ၇.၃.၂၀၁၇
 ဖြည့်နှယ်/တိုင်း ဗဟို မြို့နယ် ဗဟို

| စီမံကိန်းအဆင့်အစဉ်များ | စတင်သည် ဇနီး | | အနီးရှိ ပြီးဆုံးသည့်ဇနီး | အစည်းအဝေးတွင်တက်ရောက်သူအရေအတွက် | | | |
|---|--------------|------------------|--------------------------|---------------------------------|---------------------|----------------------|--|
| | စတင်သည် ဇနီး | ပြီးဆုံးသည့်ဇနီး | | အမျိုးသား အရေအတွက် | အမျိုးသမီး အရေအတွက် | အိမ်ထောင်စု အရေအတွက် | လူမျိုးစုတက်ရောက်သူ အရေအတွက် နှင့် လူမျိုးအမည် |
| ၁။ ကျေးရွာစီမံကိန်း စိတ်ဆက်အစည်းအဝေး | ၇.၃.၂၀၁၇ | ၇.၃.၂၀၁၇ | ၂၉ | ၃၈ | ၃၄ | ၈၇၆ | ၆၇ |
| ၂။ ကျေးရွာဖွံ့ဖြိုးရေး စီမံချက်ရေးဆွဲခြင်း အစည်းအဝေး | ၁၁.၃.၂၀၁၇ | ၁၁.၃.၂၀၁၇ | ၂၃ | ၃၀ | ၃၄ | ၈၇၆ | ၅၃ |
| ၃။ ကျေးရွာအုပ်စု လုပ်ငန်းဆုံးဖြတ်ချက်ချသည့် အစည်းအဝေး | ၁၆.၃.၂၀၁၇ | ၁၆.၃.၂၀၁၇ | ၂၁ | ၂၂ | ၄၃ | ၈၇၆ | ၄၃ |
| ၄။ မြို့နယ်အဆင့် စီမံကိန်းရေးဆွဲရေး နှင့် အကောင်အထည်ဖော်ရေးကော်မတီ၏ စီမံကိန်း သုံးသပ်မှု အစည်းအဝေး | | | ၈၇ | ၈၇ | ၈၇ | ၈၇ | ၈၇ |
| ၅။ မြို့နယ် စီမံကိန်းရေးဆွဲရေး နှင့် အကောင်အထည်ဖော်ရေး ကော်မတီ၏ဆုံးဖြတ်ချက်ကို ရွာသူ၊ အသိပေး အကြောင်းကြားသည့် အစည်းအဝေး | | | | | | | |
| ၆။ စီမံကိန်းလုပ်ငန်းခွဲစီမံချက်ရေးဆွဲခြင်း အစည်းအဝေး | | | | | | | |
| ၆.၁။ စီမံကိန်းလုပ်ငန်း အကောင်အထည်ဖော် ရေးအစီအစဉ် ရေးဆွဲခြင်း | | | | | | | |
| ၆.၂။ ဝယ်ယူရေးအစီအစဉ် ရေးဆွဲခြင်း | | | | | | | |
| ၆.၃။ ဘဏ္ဍာရေးကျန်ကျမှု လျာထားအစီအစဉ် ရေးဆွဲခြင်း | | | | | | | |

ပုံစံ - ၀ - ၂ - စီမံကိန်းဝတ်ဝန်းအချိန်ယာဇာ (PC 2)

| | |
|---|--|
| လမ်းညွှန်ချက်၊ သက်ဆိုင်ရာလူထုစည်းရုံးရေး ဖြည့်သွင်းရမည့်၊ | ကံထောက်နည်းပညာများများမှ စီမံကိန်းဝတ်ဝန်းအဆင့်တစ်ခုပြုစီမံကိန်း၊ ကျေးရွာနှင့် ကျေးရွာအုပ်စုအတွက် ဤပုံစံကို |
| စည်းရုံးရေးမျှဝန်းထမ်း အမည် | စက်ဝန်းအားအမှတ်ဖြစ်ပါ ။ ဝတ်ဝန်း(၁) ။ ဝတ်ဝန်း(၂) ။ ဝတ်ဝန်း(၃) |
| နေ့စွဲ | ၂၀၁၈.၁၁.၂၀ |
| ပြည်နယ်/တိုင်း | မန္တလေး |
| မြို့နယ် | ကျေးရွာအုပ်စု |
| ကျေးရွာအုပ်စု | ကျေးရွာအုပ်စု |

| စီမံကိန်းအဆင့်အမျိုးအမည်များ | အစည်းအဝေးတွင်တက်ရောက်သူအရေအတွက် | | | |
|--|---------------------------------|-------------|-------------|--------------------------------------|
| | ဝတ်ဝန်း (၁) | ဝတ်ဝန်း (၂) | ဝတ်ဝန်း (၃) | စက်ဝန်း(၁) ။ စက်ဝန်း(၂) ။ စက်ဝန်း(၃) |
| ၁။ ကျေးရွာစီမံကိန်း ပိတ်ဆက်အစည်းအဝေး | ၁၉ | ၁၇ | ၁၆ | ၃၆ |
| ၂။ ကျေးရွာဖွံ့ဖြိုးရေး စီမံချက်ရေးဆွဲခြင်း အစည်းအဝေး | ၁၇ | ၁၇ | ၃၇ | ၃၇ |
| ၃။ ကျေးရွာအုပ်စု လုပ်ငန်းဆုံးဖြတ်ချက်ချသည့် အစည်းအဝေး | ၁၃ | ၁၃ | ၂၆ | ၃၆ |
| ၄။ မြို့နယ်အဆင့် စီမံကိန်းရေးဆွဲရေး နှင့် အကောင်အထည်ဖော်ရေးကော်မတီ၏ စီမံကိန်း သုံးသပ်မှု အစည်းအဝေး | လွှဲ | လွှဲ | လွှဲ | လွှဲ |
| ၅။ မြို့နယ် စီမံကိန်းရေးဆွဲရေး နှင့် အကောင်အထည်ဖော်ရေး ကော်မတီ၏ ဆုံးဖြတ်မှုကို ရွာသို့ အသိပေး အကြောင်းကြားသည့် အစည်းအဝေး | ၂၇ | ၁၂ | ၃၉ | ၃၉ |
| ၆။ စီမံကိန်းလုပ်ငန်းခွဲစီမံချက်ရေးဆွဲခြင်း အစည်းအဝေး | | | | |
| ၆.၁။ စီမံကိန်းလုပ်ငန်း အကောင်အထည်ဖော်ရေးအစီအစဉ် ရေးဆွဲခြင်း | | | | |
| ၆.၂။ ဝယ်ယူရေးအစီအစဉ် ရေးဆွဲခြင်း | | | | |
| ၆.၃။ ဘဏ္ဍာရေးကုန်ကျမှု လျာထားအစီအစဉ် ရေးဆွဲခြင်း | | | | |

ပုံစံ - ၀ - ၂ - စီမံကိန်းစက်ဝန်းအချိန်ဇယား (PC 2)

| | | | |
|--|--|----------------------------|-------------------------------|
| လက်ညှန်များ သက်ဆိုင်ရာလုပ်ထုတ်စဉ်များ/လက်ထောက်နည်းဩဇာများမှ စီမံကိန်းစက်ဝန်းအဆင့်တစ်ခုစီဖြစ်တိုင်း ကျေးရွာနှင့် ကျေးရွာအုပ်စုအတွက် ဤပုံစံကို ဖြည့်သွင်းရမည်။ | | | |
| စည်ရွာရေးရာ/လမ်းထမ်း အမည် - အင်္ဂါစောစော | | | |
| နေ့စွဲ - ၂၆.၁.၂၀ | စက်ဝန်းအားထုတ်ခြင်းမရှိပါ <input type="checkbox"/> စက်ဝန်း(၁) <input type="checkbox"/> စက်ဝန်း(၂) <input type="checkbox"/> စက်ဝန်း(၃) | ကျေးရွာအုပ်စု - ဩဇာ | ကျေးရွာ - အင်္ဂါစောစော |
| ပြည်နယ်/တိုင်း - ဧရာဝတီ | မြို့နယ် - ဇေယျဝေ | ကျေးရွာအုပ်စု - ဩဇာ | ကျေးရွာ - အင်္ဂါစောစော |

| စီမံကိန်းအထောက်အကူအညီများ | နေ့စွဲ | | အစည်းအဝေးတွင်တက်ရောက်သူအရေအတွက် | | | |
|---|-----------------|-----------------|---------------------------------|------------------------|-------------------------|--|
| | စတင်သည့် နေ့ | ပြီးဆုံးသည့်နေ့ | အမျိုးသား အရေအတွက် | အမျိုးသမီး အရေအတွက် | အိမ်ထောင်စု အရေအတွက် | လူမျိုးစုတက်ရောက်သူ အရေအတွက် နှင့် လူမျိုးစုအမည် |
| ၁။ ကျေးရွာစီမံကိန်း မိတ်ဆက်အစည်းအဝေး | ၂၆.၁.၂၀ | ၂၆.၁.၂၀ | ၁၅ | ၁၇ | ၃၂ | ၈၇၆ ၅၂ |
| ၂။ ကျေးရွာစွဲကြီးရေး စီမံချက်ရေးဆွဲခြင်း အစည်းအဝေး | ၃.၂.၂၀ | ၃.၂.၂၀ | ၁၆ | ၁၉ | ၃၅ | ၈၈၆ ၃၅ |

| | | | | | | | | | | |
|--|----------|----------|----|----|----|----|----|----|----|----|
| ၃။ ကျေးဇူးတင်ပေးရန် လုပ်ငန်းဆောင်ရွက်ရန်အတွက် အစည်းအဝေး | ၆.၁၀.၁၈ | ၆.၁၀.၁၈ | ၁၁ | ၁၂ | ၁၃ | ၁၄ | ၁၅ | ၁၆ | ၁၇ | ၁၈ |
| ၄။ မြို့နယ်အဆင့် စီမံကိန်းရေးဆွဲရေး နှင့် အကောင်အထည်ဖော်ရေးကော်မတီ၏ စီမံကိန်း သုံးသပ်မှု အစည်းအဝေး | | | ၁၉ | ၂၀ | ၂၁ | ၂၂ | ၂၃ | ၂၄ | ၂၅ | ၂၆ |
| ၅။ မြို့နယ် စီမံကိန်းရေးဆွဲရေး နှင့် အကောင်အထည်ဖော်ရေး ကော်မတီ၏ဆုံးဖြတ်မှုကို ရွာသူ၊ အသိုက်အဝန်းကြားသည့် အစည်းအဝေး | ၂၈.၁၂.၁၈ | ၂၈.၁၂.၁၈ | ၂၉ | ၃၀ | ၃၁ | ၃၂ | ၃၃ | ၃၄ | ၃၅ | ၃၆ |
| ၆။ စီမံကိန်းလုပ်ငန်းဆောင်ရွက်ရေးဆွဲခြင်း အစည်းအဝေး | | | | | | | | | | |
| ၆.၁။ စီမံကိန်းလုပ်ငန်း အကောင်အထည်ဖော်ရေးအစီအစဉ် ရေးဆွဲခြင်း | ၁၈.၁.၁၉ | ၁၈.၁.၁၉ | ၁၉ | ၂၀ | ၂၁ | ၂၂ | ၂၃ | ၂၄ | ၂၅ | ၂၆ |
| ၆.၂။ ဝယ်ယူရေးအစီအစဉ် ရေးဆွဲခြင်း | ၁၈.၁.၁၉ | ၁၈.၁.၁၉ | ၁၉ | ၂၀ | ၂၁ | ၂၂ | ၂၃ | ၂၄ | ၂၅ | ၂၆ |
| ၆.၃။ ဘဏ္ဍာရေးကုန်ကျမှု လျာထားအစီအစဉ် ရေးဆွဲခြင်း | ၁၈.၁.၁၉ | ၁၈.၁.၁၉ | ၁၉ | ၂၀ | ၂၁ | ၂၂ | ၂၃ | ၂၄ | ၂၅ | ၂၆ |

ဃ။ လူထုစီမံကိန်း၏ လာမည့် (၄) နှစ်အတွက် အကျုံးမဝင်သော ဦးစားပေး ဖွံ့ဖြိုးတိုးတက်မှု လုပ်ငန်း အစီအစဉ်များအားဖော်ပြပါ။

| အဆင့် | ကျေးရွာအတွက် ဦးစားပေး ဖွံ့ဖြိုး တိုးတက်မှု လုပ်ငန်းစဉ်များ | အဆိုပြုသူ (အမျိုးသားများ/ အမျိုးသမီးများ/ အမျိုးသား+ အမျိုးသမီး) | အခန်းကဏ္ဍ |
|-------|--|--|---|
| ၀ | အလုပ်အကိုင် | က + ဖ | ခက်ချွန်သစ်တန်း၊ ဖယောင်း၊ ဓား၊ ငွေစုငွေချေး၊ မိုက်ယျိုးကျွန်းသစ် တန်း၊ ခက်မြင်ပညာ |
| ၂ | | | |
| ၃ | | | |
| ၄ | | | |
| ၅ | | | |
| ၆ | | | |
| ၇ | | | |
| ၈ | | | |

ခေါင်းဆောင်၊ ကျေးရွာစီမံကိန်းအထောက်အကူပြုကော်မတီမှ အတည်ပြုသည်။

အမည် ----- လက်မှတ် ----- နေ့စွဲ -----
 ဒေါ်ခင်မာရီ *ch* ၀၃.၅

ပုံစံ - ၀-၃ ကျေးရွာခွဲ ငြိမ်းရေး ဦးစားပေးအစီအစဉ် (Form PC 3)

| | | | |
|--|--|--------------------------------|--------------------------|
| လက်ညှိုးမှတ် အဆင့်(၃)ကျေးရွာမှော်မှန်းချက်အစည်းအဝေးပြီးဆုံးသောအခါ ကျေးရွာစီမံကိန်း အထောက်အကူပြု ကော်မတီသည် လူထုစည်းရုံးရေးမှူးအကူအညီဖြင့် ဤပုံစံကိုပြည့်စုံအောင် ဖြည့်သွင်းရမည်။ | | | |
| လူထုစည်းရုံးရေးမှူး/ဝန်ထမ်း အမည် - <u>ဒေါ်ခင်စုစု</u> | | | |
| နေ့စွဲ - <u>4.10.18</u> | စက်ဝန်းအား အမှတ်ဖြစ်ပါ (✓) <input checked="" type="checkbox"/> စက်ဝန်း(၁) <input type="checkbox"/> စက်ဝန်း(၂) <input type="checkbox"/> စက်ဝန်း(၃) <input type="checkbox"/> စက်ဝန်း(၄) | | |
| ပြည်နယ်/တိုင်း - <u>ဧရာဝတီ</u> | မြို့နယ် - <u>ပုသိမ်</u> | ကျေးရွာအုပ်စု - <u>ဣဂူတန်း</u> | ကျေးရွာ - <u>မိမိခင်</u> |

က။ အခက်အခဲအတားအဆီးများအားဆွေးနွေးခြင်း - ယခုလက်ရှိအခြေအနေတွင်ဤကျေးရွာခွဲ ငြိမ်းရေးတိုင်းတာရေးအတွက် အဓိကအခက်အခဲအတားအဆီးများသည် မည်သည်များဖြစ်ပါသနည်း။ (အမျိုးသား/သမီး အနည်းဆုံးအခက်အခဲ ၅ ခုစီဖော်ပြပါ)

| အုပ်စုခွဲဆွေးနွေးမှုများမှ တင်ပြသောအခက်အခဲအတားအဆီးများ | |
|---|---|
| ကောက်စွေဝခံကျောင်းသစ်တန်းများမရှိဘဲ ဧကန် ဝလုပ်ကိုင်ရာ ဝါးခြင်း | <input type="checkbox"/> ကျား <input type="checkbox"/> မ <input type="checkbox"/> ကျား+ မ |
| သွားလာရ ခက်ခဲသောကြောင့် စီးပွားရေး မခင်အရေး ဖွဲ့စည်းခြင်း | <input type="checkbox"/> ကျား <input type="checkbox"/> မ <input type="checkbox"/> ကျား+ မ |
| မိမိခင်ဘာကြောင့် သဘက် သွားလာရာ တွင်မြေကင်းကွဲရာပင်ကြောက်ရခြင်း | <input type="checkbox"/> ကျား <input type="checkbox"/> မ <input type="checkbox"/> ကျား+ မ |
| ရေ ဝါးခြင်းကြောင့် တိရစ္ဆာန်များ သွားခတ်ရခြင်း | <input type="checkbox"/> ကျား <input type="checkbox"/> မ <input type="checkbox"/> ကျား+ မ |
| | <input type="checkbox"/> ကျား <input type="checkbox"/> မ <input type="checkbox"/> ကျား+ မ |

ခ။ မျှော်မှန်းခြင်း- နောင်လာမည် (၅) နှစ် အတွင်း ကျေးရွာခွဲ ငြိမ်းရေး မျှော်မှန်းလျာထားချက်များအား တင်ပြပါ။

| အုပ်စုခွဲဆွေးနွေးမှုများမှ တင်ပြသောအခက်အခဲအတားအဆီးများ | |
|--|---|
| ပိတ်တွင်းရွာဝင်ရောက်ရာ ရရှိရန် ဝလုပ်က ကိုင်ပေးရေးခြင်း | <input type="checkbox"/> ကျား <input type="checkbox"/> မ <input type="checkbox"/> ကျား+ မ |
| သွားလာရ ခက်ခဲသောကြောင့် စီးပွား ရေးဆောင်ရွက်ရေးကဆင်မြေယာခြင်း | <input type="checkbox"/> ကျား <input type="checkbox"/> မ <input type="checkbox"/> ကျား+ မ |
| မိမိခင်ဘာကြောင့် မြေကင်းကွဲရာ မရှိရခြင်း | <input type="checkbox"/> ကျား <input type="checkbox"/> မ <input type="checkbox"/> ကျား+ မ |
| ရေယူဖောက်ခွာ ကြောင့် ကျွဲ၊ ကျွဲ ငွေ့ကိုင်ခက်ခဲခြင်း | <input type="checkbox"/> ကျား <input type="checkbox"/> မ <input type="checkbox"/> ကျား+ မ |

☐ ကျား ၀၀ ☐ ကျား+ ၀

ဇ။ လူထုစီမံကိန်း၏ လာမည့် (၄) နှစ်အတွက် အကျုံးမဝင်သော ဦးစားပေး ဖွံ့ဖြိုးတိုးတက်မှု လုပ်ငန်း အစီအစဉ်များအားဖော်ပြပါ။

| ဦးစားပေးအဆင့် | ကျေးရွာအတွက် ဦးစားပေး ဖွံ့ဖြိုးတိုးတက်မှု လုပ်ငန်းစဉ်များ | အဆိုပြုသူ (အမျိုးသားများ/ အမျိုးသမီးများ/ အမျိုးသား + အမျိုးသမီး) | အခန်းကဏ္ဍ | ဦးစားပေးအဆင့်သတ်မှတ်ချက် | ခန့်မှန်းကုန်ကျစရိတ် | အကျိုးစီးပွားခွင့်ရှိသူ နှင့် မှန်းခြေအရေအတွက် | | |
|---------------|---|---|-----------|--------------------------|----------------------|--|----|--------|
| | | | | | | ကျား | မ | ပေါင်း |
| ၀ | ဖွံ့ဖြိုးရေးအဖွဲ့အစည်း တည်ထောင်ရေး | က+၅ | လက်ထောက် | ၀ | ၆၀၀၀၀၀၀ | ၈၅ | ၇၄ | ၁၅၉ |
| ၂ | ရေသောက်ရေးကန် | က+၅ | ၀၇ | ၂ | ၇၀၀၀၀၀ | ၈၅ | ၇၄ | ၁၅၉ |
| ၃ | ဖွံ့ဖြိုးရေးအဖွဲ့အစည်း တည်ထောင်ရေး | က+၅ | လက်ထောက် | ၃ | ၆၀၀၀၀၀၀ | ၈၅ | ၇၄ | ၁၅၉ |
| ၄ | ကုန်လွှဲ ဖိတ် | က+၅ | ဖိတ်ခရ | ၄ | ၇၀၀၀၀၀၀ | ၈၅ | ၇၄ | ၁၅၉ |
| ၅ | | | | | | | | |

ဇ။ လူထုစီမံကိန်း၏ လာမည့် (၄) နှစ်အတွက် အကျုံးမဝင်သော ဦးစားပေး ဖွံ့ဖြိုးတိုးတက်မှု လုပ်ငန်း အစီအစဉ်များအားဖော်ပြပါ။

| အဆင့် | ကျေးရွာအတွက် ဦးစားပေး ဖွံ့ဖြိုးတိုးတက်မှု လုပ်ငန်းစဉ်များ | အဆိုပြုသူ (အမျိုးသားများ/ အမျိုးသမီးများ/ အမျိုးသား + အမျိုးသမီး) | အခန်းကဏ္ဍ |
|-------|---|---|---------------|
| ၀ | ကုန်လွှဲ ဖိတ် | က+၅ | ကုန်လွှဲ ဖိတ် |
| ၂ | | | |
| ၃ | | | |
| ၄ | | | |
| ၅ | | | |

မောင်းစောင်း၊ ကျေးရွာစီမံကိန်းအထောက်အကူပြုကော်မတီမှအတည်ပြုသည်။

အမည် ----- လက်မှတ် ----- နေ့စွဲ -----

၁၂။ အစည်းအဝေးမှတ်တမ်းများ

ကဆေခံကမာ ဗွတ်တစ် (တတိယနှစ်စက်ဝန်း)

ကံစွဲ - - ၂၆.၅.၁၈
 စချိန် - - ၅:၀၀ pm နှင့် ၅:၀၀ pm
 စပျာ - - နိပ်စေ့၊ အုကြီးကျောင်း
 ဦးဆောင်သူ - - ဒေါ်စေး၊ ဒေါ်စေး၊ ဒေါ်စေး၊ ဒေါ်စေး၊ ဒေါ်စေး၊ ဒေါ်စေး
 အကြောင်းကဏ္ဍ - - ၀၀၀၀ ကြိမ် ကဆေခံ၊ ကဆေခံ
 တက်ရောက်သူဦးရေ - - ၈ - ၆ - ၆

ဆွေးနွေးချက် (၁) သို့မဟုတ် ရွေး၊ ပေးအားပေး နှင့် ဆက် အခြားတို့ဖြင့် ပေး
 ဆွေးနွေးချက် (၂) ရွေး၊ ပေးအားပေး နှင့် ဆက် အခြားတို့ဖြင့် ပေး
 ဆွေးနွေးချက် (၃) ရွေး၊ ပေးအားပေး နှင့် ဆက် အခြားတို့ဖြင့် ပေး

ဆွေးနွေးချက် (၄) ရွေး၊ ပေးအားပေး နှင့် ဆက် အခြားတို့ဖြင့် ပေး
 ဆွေးနွေးချက် (၅) ရွေး၊ ပေးအားပေး နှင့် ဆက် အခြားတို့ဖြင့် ပေး

ဆွေးနွေးချက် (၆) ရွေး၊ ပေးအားပေး နှင့် ဆက် အခြားတို့ဖြင့် ပေး
 ဆွေးနွေးချက် (၇) ရွေး၊ ပေးအားပေး နှင့် ဆက် အခြားတို့ဖြင့် ပေး

ဆွေးနွေးချက် (၈) ရွေး၊ ပေးအားပေး နှင့် ဆက် အခြားတို့ဖြင့် ပေး
 ဆွေးနွေးချက် (၉) ရွေး၊ ပေးအားပေး နှင့် ဆက် အခြားတို့ဖြင့် ပေး

ဆွေးနွေးချက် (၁၀) ရွေး၊ ပေးအားပေး နှင့် ဆက် အခြားတို့ဖြင့် ပေး

ဆွေးနွေးချက် (၅) ဝေပေးစွာလျား၏ လူမှုဘဝမှ စစ်ချက်များကို ဖြစ်
လာသော အခွင့်အလမ်းများကို ကတိကဝတ်နည်းနည်းနည်းနည်း နှင့်
ဆေးစိတ် ဖြစ်လာသော ဆွေးနွေးချက်များပါဝင်သည်။

ဆွေးနွေးချက် (၆) ဆွေးနွေးချက်များကို ဖြစ်လာသော အခွင့်အလမ်း
ကွဲပြားစွာ ဖြစ်လာစေပါသည်။

ဆွေးနွေးချက် (၇) မြို့ပေါ်ဘက်ကမ်းတန်းကို ရာစုနှစ်များ ခြားနား
စေပါသည်။

ဆွေးနွေးချက် (၈) မြို့ပေါ်ဘက်ကမ်းတန်း ကွဲပြားစွာ ဖြစ်လာ
သော အခွင့်အလမ်းများကို ဖြစ်လာစေပါသည်။ မြို့ပေါ်ဘက်ကမ်း
တန်းတော်များကို ထပ်မံ ဖြစ်လာစေပါသည်။ မြို့ပေါ်ဘက်ကမ်း
တန်းတော်များကို ထပ်မံ ဖြစ်လာစေပါသည်။ မြို့ပေါ်ဘက်ကမ်း
တန်းတော်များကို ထပ်မံ ဖြစ်လာစေပါသည်။

အောက်တန်းတော်
မြို့
မိုးကောင်းရွာ
လူထုစခန်းရုံး၊ မြို့ပေါ်ဘက်ကမ်း
လှည့်ကား (၁၅၅)
၁၆.၇.၂၀၂၀

အွေးဦးချစ်သာ ကျေးဇူးတော်မတိများ၏ ဘာဝန်နှင့် ဝတ္တရားများ
ကို ဦးမြ ပေးပြီး ကော်မတီဝင်များကို ငြိမ်လည်စွာ ချယ်အထည်ပြု
ခြင်းများပြုလုပ်ပါသည်။ စီမံကိန်းတွင်ပါဝင်ပတ်သက်သော
ကော်မတီ / အဖွဲ့များကိုလည်း ဦးမြ ပေးပါသည်။

- စီမံကိန်း ① စဝေးကိုဦး၊ ဇော်စော့စော့၊ စော့မှာဝေထမ်း ① ခမ်းကျော်ဦး
② ဒု.စိန်ဝင်း၊ စော့စော့ ① မင်္ဂလာတန်းစား ② ဒု.စွေးစွေးကြိုင်
လှော်ထပ်မံလှော်စော့စော့ ② စိမ်းလှော် ③ ဒု.စော့စော့
စော့စော့ ① ခမ်းကျော် ③ ဒု.စိမ်းလှော် ③ ဒု.သက်ဦး
သက်ဦး ① စော့စော့စော့ ③ ဒု.စိမ်းလှော် ③ ခမ်းကျော်
စော့စော့ ① စိမ်းလှော်

အွေးဦးချစ် (၄) လူထုစည်းရုံးရေးမှူး ဦးချစ်များအား
ငြိမ်လည်စွာ ဦးမြ ပေးပြီး အုပ်စုအစည်းအဝေး အချိန်ကို ငြိမ်လည်
အမြောင့်မြောက် မည်သို့ပြောကြားပြီး ကျေးဇူးတင်စကားပြောချ
အစည်းအဝေးကို တွင်ရန်ကင်းလျက်ပါသည်။

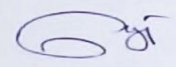
ဦးစော့စော့
ဒေါ်စော့စော့
CF

၁၄။ ကဏ္ဍအလိုက် ဖွံ့ဖြိုးရေး ဦးစားပေးလုပ်ငန်းများ

နောက်ဆက်တွဲ(၄) ခြားနားသောအပိုင်းများအတွက် ဦးစားပေးဖွံ့ဖြိုးရေးလုပ်ငန်းစဉ် အနှစ်ချုပ်

မူရင်းသည်အား VPSC တွင်ထားရှိရပါမည်၊ အခြားဌာနများနှင့် ညှိနှိုင်းရန်အတွက် ဝိတ္တအား TPIC သို့ပို့ရပါမည်၊ MIS data အနေဖြင့် သွင်းရန် မလိုအပ်ပါ။

| | အဆင့် | လုပ်ငန်း | မည်သူဦးစားပေးလဲ | ကျေးဇူးတင်တာဝန်ခံသူ (သို့) အုပ်စု | ပြင်ပမှမည်သူ ထောက်ပံ့ မလဲ |
|-----------------------------------|-------|------------------------------------|---|-----------------------------------|---------------------------|
| အခြေအတောက်အညီ | ၁ | စက်မှုလုပ်ငန်းကဏ္ဍ စာအုပ်စာတမ်း | <input checked="" type="checkbox"/> မ <input checked="" type="checkbox"/> ကျား | VPSC | |
| | ၂ | စာအုပ်စာတမ်း | <input checked="" type="checkbox"/> မ <input checked="" type="checkbox"/> ကျား | VPSC | |
| | ၃ | စက်မှုလုပ်ငန်းကဏ္ဍ ကလပ် ၁၆ လမ်း | <input checked="" type="checkbox"/> မ <input checked="" type="checkbox"/> ကျား | VPSC | |
| | ၄ | ကဏ္ဍစီမံ | <input checked="" type="checkbox"/> မ <input checked="" type="checkbox"/> ကျား | VPSC | |
| | ၅ | | <input type="checkbox"/> မ <input type="checkbox"/> ကျား | | |
| အသက်မွေးဝမ်းကျောင်းမှ စိတ်နှိုးစေ | ၁ | စိတ်နှိုးစေရေး ကော်မရှင် | <input checked="" type="checkbox"/> မ <input checked="" type="checkbox"/> ကျား | VPSC | |
| | ၂ | | <input type="checkbox"/> မ <input type="checkbox"/> ကျား | | |
| | ၃ | | <input type="checkbox"/> မ <input type="checkbox"/> ကျား | | |
| | ၄ | | <input type="checkbox"/> မ <input type="checkbox"/> ကျား | | |
| | ၅ | | <input type="checkbox"/> မ <input type="checkbox"/> ကျား | | |
| ကျန်းမာရေးနှင့် အာဟာရ | ၁ | | <input type="checkbox"/> မ <input type="checkbox"/> ကျား | | |
| | ၂ | | <input type="checkbox"/> မ <input type="checkbox"/> ကျား | | |
| | ၃ | | <input type="checkbox"/> မ <input type="checkbox"/> ကျား | | |
| | ၄ | | <input type="checkbox"/> မ <input type="checkbox"/> ကျား | | |
| | ၅ | | <input type="checkbox"/> မ <input type="checkbox"/> ကျား | | |
| ပညာရေး | ၁ | | <input type="checkbox"/> မ <input type="checkbox"/> ကျား | | |
| | ၂ | | <input type="checkbox"/> မ <input type="checkbox"/> ကျား | | |
| | ၃ | | <input type="checkbox"/> မ <input type="checkbox"/> ကျား | | |

ကျေးရွာ စေတနာ့ဝန်ထမ်း၊ ကျေးရွာ / အုပ်စု စီ/ ထောက်

ကော်မတီဝင် အချက်အလက်များ

..... ဖြန့်ဖြူး...အုပ်စု

| ကျေးရွာ | ကော်မတီအမည် | အမည် | စုန်းနံပါတ် |
|---------|--|--------------------|-----------------|
| ဒဂုံဝယ် | စေတနာ့ဝန်ထမ်း | ဦးဂျွန်ထွန်းစိန် | ၀၄. ၇၄၇၊ ၄၆၇၀၀ |
| ဒဂုံဝယ် | စေတနာ့ဝန်ထမ်း | ဒေါ်စေးစုဉာဏ် | ၀၄. ၄၄၄၇၈၂၄၇၇ |
| ဒဂုံဝယ် | ကျေးရွာ စီ/ထောက်ကော်မတီ | ဒေါ်မခင်မာစော | ၀၄. ၇၈၄၃၊ ၇၅၈ ၅ |
| ဒဂုံဝယ် | ကျေးရွာ စီ/ထောက် ကော်မတီ | ဦးဝင်းလှိုင် | ၀၄. ၄၄၄၇၈၂၄၇၇ |
| ဒဂုံဝယ် | ဝယ်ယူရေးဆပ်ကော်မတီ | ဦးစောထွန်းစော | ၀၄. ၇၆၀၂၄၀၀၂ |
| ဒဂုံဝယ် | ဝယ်ယူရေးဆပ်ကော်မတီ | ဒေါ်နီလာအိန် | ၀၄. ၇၈၇၀ ၅၂၃ ၄၄ |
| ဒဂုံဝယ် | ဝယ်ယူရေးဆပ်ကော်မတီ | ဦးကျော်ဂျွန်စော | ၀၄. ၆၈၄၂၅၅ ၀၄၀ |
| ဒဂုံဝယ် | လည်ပတ်ပြုပြင် ထိန်းသိမ်းခြင်း ဆပ်ကော်မတီ | ဒေါ်ရွှေလှိုင်စိန် | ၀၄. ၇၇၂၆၊ ၇၀၀၅ |
| ဒဂုံဝယ် | လည်ပတ်ပြုပြင် ထိန်းသိမ်းခြင်း ဆပ်ကော်မတီ | ဦးမောင်မောင် | ၀၄. ၇၈၊ ၈၃၄၄၂၈ |
| ဒဂုံဝယ် | လည်ပတ်ပြုပြင် ထိန်းသိမ်းခြင်း ဆပ်ကော်မတီ | ဦးအေးခင်အိန် | ၀၄. ၆၄၈၆၂၄၅၂ |
| ဒဂုံဝယ် | ကျေးရွာဘဏ္ဍာရေး စာရေး | ဒေါ်ဖြူဖြူစွန်း | ၀၄. ၆၈၇၇၄၄ ၄၆၀ |
| ဒဂုံဝယ် | စောင့်ကြည့်ကြီးကြပ်ရေး ဆပ်ကော်မတီ | ဒေါ်မေအိန် | ၀၄. ၄၄၄၇၈၂၄၇၇ |
| ဒဂုံဝယ် | စောင့်ကြည့်ကြီးကြပ်ရေး ဆပ်ကော်မတီ | ဦးလှစော | ၀၄. ၄၂၅၅၇၄၅၀ |
| ဒဂုံဝယ် | စောင့်ကြည့်ကြီးကြပ်ရေး ဆပ်ကော်မတီ | ဒေါ်စိုးဖြူစိန် | ၀၄. ၂၆၁၄၀၇၄၄၆ |
| ဒဂုံဝယ် | ဝေဖန်အကြံပြုကိုယ်စားလှယ် | ဒေါ်စွန်းဖြူ | ၀၄. ၇၈၈၄၆၃၄၆၀ |
| ဒဂုံဝယ် | ဝေဖန်အကြံပြုကိုယ်စားလှယ် | ဦးစောစိန် | ၀၄. ၆၈၅၊ ၄၄၈၂၆ |

ပုံစံ - ၈ - ၁ ကျေးရွာအခြေခံအချက်အလက်များ (Form PC 1)

လယ်ယာမြေများ ကျေးရွာတစ်ရွာသို့ ပထမဆုံးစိတ်ဆက်စရီးသွားရောက်သောအခါ လူထုစည်းရုံးရေးမှူးသည် ကျေးရွာပေါင်းစည်းမှုအစားအစာကျေးရွာအချက်အလက်များကိုမေတ္တာရပ်ခံ၍တောင်းခံရသည်။ ဤအချက်အလက်များကိုစီမံကိန်းမိတ်ဆက်အရည်အဝေနှင့်တိုင်တောင်းခံရမည်။ စီမံကိန်းမိတ်ဆက်အရည်အဝေတွင် လူထုစည်းရုံးရေးမှူးသည် ဤအချက်အလက်များအားလုံးပေးပြီး မှန်ကန်အောင်ပြုလုပ်ရမည်။ ပြီးနောက်တွင် လူထုစည်းရုံးရေးမှူးမှ သတင်းအချက်အလက်ထံသို့ Tablets မှ တဆင့် ဖြည့်သွင်းရမည်။

| | | |
|---|--|---|
| ကျေးရွာပေါင်းစည်း အမည် မဂ်၊ ဝါ၊ ၁၆၅၄ | ကျေးရွာပေါင်းစည်း၏ ဖုန်းနံပါတ် ၀၅-၇၅၀၇၇၆၂၆၂ | လူထုစည်းရုံးရေးမှူး၏အမည် ခင်စော၊ စော၊ ဖွဲ့ |
| ပြည်နယ်၊ တိုင်းဒေသကြီး ဧရာဝတီ | မြို့နယ် ယုတော | ကျေးရွာအုပ်စု ဣက္ခင်း |
| | | ကျေးရွာ ပိန်စေ့ |

က။ လူဦးရေ

| လူမျိုးစု | အိမ်ထောင်စုအရေအတွက် | ကိုးကွယ်သည့်ဘာသာ | အိမ်ထောင်စုအရေအတွက် |
|--|---------------------|------------------|---------------------|
| လူမျိုးစု (၁) - ထရုင် | ၃၈ | ဘာသာ(၁) - ဗုဒ္ဓ | ၃၈ |
| လူမျိုးစု (၂) ----- | | ဘာသာ(၂) ----- | |
| လူမျိုးစု (၃) ----- | | ဘာသာ(၃) ----- | |
| လူမျိုးစုရော ----- | | ဘာသာရော ----- | |
| အခြား | | | |
| | အရေအတွက် | | |
| မသန်စွမ်းသူများ | ၁၂ | | |
| သက်ကြီးရွယ်အိုများ (၆၅ နှစ် နှင့် အထက်) | ၁၂ | | |

[Type text]

စစ်သေးရှောင်

| | အမျိုးသား(အရေအတွက်) | အမျိုးသမီး(အရေအတွက်) | စုစုပေါင်းအရေအတွက် |
|----------------------|---------------------|----------------------|--------------------|
| လူဦးရေ | | | |
| လူမျိုးစု (၁)-ဣန္ဒြေ | ၇၄ | ၁၀၃ | ၂၀၀ |
| လူမျိုးစု (၂)----- | | | |
| လူမျိုးစု (၃)----- | | | |
| အခြား | | | |
| အိမ်ထောင်ဦးစီး | ၅၁ | ၇ | ၅၈ |

(ခ)အခြေခံအဆောက်အအုံ အသုံးအဆောင်များ

| စာသင်ကျောင်း | အမှတ် ခြံပါ | ကျန်းမာရေး | အမှတ် ခြံပါ | ဘာသာရေးအဆောက် အအုံများ | အမှတ် ခြံပါ |
|-----------------|--------------------------|------------------|--------------------------|---------------------------|-------------------------------------|
| အထက်တန်းကျောင်း | <input type="checkbox"/> | ဆေးရုံ | <input type="checkbox"/> | စေတီ | <input type="checkbox"/> |
| အလယ်တန်းကျောင်း | <input type="checkbox"/> | ကျန်းမာရေးဌာန | <input type="checkbox"/> | ဘုန်းကြီးကျောင်း | <input checked="" type="checkbox"/> |
| မူလတန်းကျောင်း | <input type="checkbox"/> | ကျန်းမာရေးဌာနခွဲ | <input type="checkbox"/> | ဟိန္ဒူဘုရားကျောင်း | <input type="checkbox"/> |
| မူကြိုကျောင်း | <input type="checkbox"/> | ဆေးပေးခန်း | <input type="checkbox"/> | ရေစက်ယာန်ကျောင်း | <input type="checkbox"/> |
| အခြား | <input type="checkbox"/> | အခြား | <input type="checkbox"/> | ဗလီ | <input type="checkbox"/> |
| | | | | အခြား | <input type="checkbox"/> |
| မှတ်ချက် | | မှတ်ချက် | | မှတ်ချက် | |

[Type text]

(ဂ) ကျွမ်းကျင်သူများမှတ်တမ်း (ကျေးရွာတွင်နေထိုင်သော သို့မဟုတ် တခြားရွာမှလာရောက်သောကျွမ်းကျင်သူများ)

| (၁) တစ်သင်ကျောင်း | | | (၂) ကျန်းမာရေး | | | (၃) လက်မှုပညာရှင် | | |
|-------------------|-------------------------------------|--------------------------|--------------------------|--------------------------|-------------------------------------|---------------------------|-------------------------------------|-------------------------------------|
| | ရွာတွင်နေထိုင်သူ | အခြားရွာမှလာသူ | | ရွာတွင်နေထိုင်သူ | အခြားရွာမှလာသူ | | ရွာတွင်နေထိုင်သူ | အခြားရွာမှလာသူ |
| မူလတန်းပြဆရာ/မ | <input checked="" type="checkbox"/> | <input type="checkbox"/> | ဆရာပန် | <input type="checkbox"/> | <input type="checkbox"/> | လက်သမား | <input checked="" type="checkbox"/> | <input checked="" type="checkbox"/> |
| အထက်တန်းပြဆရာ/မ | <input type="checkbox"/> | <input type="checkbox"/> | လက်ထောက်ကျန်းမာရေးမှူး | <input type="checkbox"/> | <input type="checkbox"/> | ပန်းရံ | <input type="checkbox"/> | <input type="checkbox"/> |
| သင်တန်းပြဆရာ/မ | <input type="checkbox"/> | <input type="checkbox"/> | အမျိုးသမီးကျန်းမာရေးဆရာမ | <input type="checkbox"/> | <input type="checkbox"/> | လျှပ်စစ်ကျွမ်းကျင်ပီးသမား | <input type="checkbox"/> | <input type="checkbox"/> |
| မူကြံဆရာ/မ | <input type="checkbox"/> | <input type="checkbox"/> | သားဖွားဆရာမ | <input type="checkbox"/> | <input checked="" type="checkbox"/> | ရေငိုက်သွယ်သူ | <input type="checkbox"/> | <input type="checkbox"/> |
| အခြား | <input type="checkbox"/> | <input type="checkbox"/> | ပြည်သူ့ကျန်းမာရေးလုပ်သား | <input type="checkbox"/> | <input type="checkbox"/> | စက်ပြင်ဆရာ | <input checked="" type="checkbox"/> | <input type="checkbox"/> |
| မှတ်ချက် | | | မှတ်ချက် ကရံသာရွာ | | | မှတ်ချက် | | |

(ဃ) ကျေးရွာသို့ ရောက်ရှိနိုင်သည့်လမ်းအခြေအနေ / ကျေးရွာတစ်ရွာသည် ၎င်း၏ကျေးရွာအုပ်စုနှင့် ဆက်သွယ်ထားသောလမ်းအခြေအနေ (အောက်ပါတို့ကိုပိုင်းပါ)

- ကျောက်ကြမ်းလမ်း ကတ္တရာလမ်း ကွန်ကရစ်လမ်း မော်တော်ဆိုင်ကယ်လမ်း
- ကျောက်ခင်းလမ်း မြေသားလမ်း လူသွားလမ်း အခြား _____

(င) ကျေးရွာဖွံ့ဖြိုးမှုစီမံချက်

ပိုင်းပါ

(၁) လူထုဝဟ်ပြုစီမံကိန်းမစတင်မှီ ဤကျေးရွာတွင်ကျေးရွာဖွံ့ဖြိုးမှု < ရှိပါသည်/မရှိပါ/မသိပါ

စီမံချက်ရှိခဲ့ပါသလား?

(၂) ရှိခဲ့ပါလျှင် ဤစီမံချက်ကို မည်သည့် ခုနှစ်တွင်ပြင်ဆင်ခဲ့ပါသနည်း? နှစ် 2005/မသိပါ

(၃) ဤစီမံချက်ကို ဖြန့်နယ်မှအတည်ပြုခဲ့ပါသလား? < ပြုခဲ့ပါသည်/မပြုခဲ့ပါ /မသိပါ

[Type text]

(၈) ဝရီးအကွာအဝေး

၈၀၂၂၀၀

(၁) ဤကျေးရွာ၏ပဟိုမှ၎င်းကျေးရွာအုပ်စု၏ပဟိုအထိခရီးပိုင်ပိုင်မှုကွာဝေးသနည်း? မိုင်-----/ပသီပါ

(၂) ဤကျေးရွာမှ ၎င်းကျေးရွာအုပ်စု၏ပဟိုအထိသွားလာရာတွင်ကြာမြင့်သည့်အချိန်။

ခြောက်သွေ့ရာသီတွင်ကြာချိန်----- ၅ မိနစ် ----- ထော်လာဂျီ/မော်တော်ဆိုင်ကယ်/ခြေလျင်/လား/မော်တော်ဘုတ်/

အခြား: -----

မိုးရာသီတွင်ကြာချိန်----- ၅ မိနစ် ----- ထော်လာဂျီ/မော်တော်ဆိုင်ကယ်/ခြေလျင်/လား/မော်တော်ဘုတ်/

အခြား: -----

(ဆ) ပတ်ဝန်းကျင်ဆိုင်ရာသဘာဝဘေးအန္တရာယ်

ဤကျေးရွာတွင်ကြေးခြင်းကဲ့သို့ သဘာဝဘေးအန္တရာယ်ကျရောက်ဖူးခြင်း ရှိပါသလား။

□ မရှိပါ ရှိပါသည် ရှိလျှင်ဖော်ပြပါ----- ၅ မိနစ် -----

(ဇ) ကျေးရွာတွင် ခွဲစည်းထားသော အဖွဲ့အစည်းများ

လူထုပဟိုပြုစီမံကိန်းမတိုင်မီ ဤကျေးရွာတွင် ကျေးရွာဖွံ့ဖြိုးရေးအတွက် အစိုးရ(သို့)ရွာသားများကိုယ်တိုင်(သို့) စီမံကိန်းတစ်ခုခုမှ ခွဲစည်းထားသည့် အဖွဲ့အစည်းများရှိပါသလား။

(၁) ----- UNDP -----

(၂) ----- လူထု -----

(ဈ) အထွေထွေအုပ်ချုပ်ရေး ဦးစီးဌာန (GAD) မှ မှတ်တမ်းတင်ထားခြင်း

ဤကျေးရွာသည် အထွေထွေအုပ်ချုပ်ရေး ဦးစီးဌာန (GAD) မှ မှတ်တမ်းတင်ထားမှု ရှိပါသလား။

□ မရှိပါ ရှိပါသည်

ကျေးရွာခေါင်းဆောင်

အမည် မာအိန်စောင့်

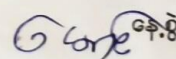
လက်မှတ်  နေ့စွဲ ၂၀.၇.၁၇

လူထုစည်းရုံးရေးမှူး

အမည်

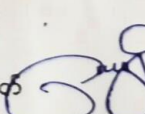
 နေ့စွဲ ၂၀.၇.၁၇

ပုံစံ - ၀၂ - စီမံကိန်းစက်ဝန်းဆန်းစစ်ရေး (PC 2)

| | | | |
|---|------------|---------------------------------|------------|
| လမ်းညွှန်ချက် ကော့စတားရီးယားသမ္မတနိုင်ငံ၊ လက်ထောက်နည်းပညာများဖွံ့ဖြိုးရေးအဖွဲ့ | | စီမံကိန်းစက်ဝန်းဆန်းစစ်ရေးအဖွဲ့ | |
| စီမံကိန်းအမျိုးအမည် - ခေါ်စားဝေးကြွ ခေါ်စားကြွဖြတ်စက် | | | |
| စက်ဝန်းအဖွဲ့အစည်း အဖွဲ့အစည်းအဖွဲ့အစည်း | စက်ဝန်း(၁) | စက်ဝန်း(၂) | စက်ဝန်း(၃) |
| စက်ဝန်း(၄) | | | |
| ပြည်နယ်/တိုင်း | မြို့နယ် | ကျေးရွာအုပ်စု | ကျေးရွာ |
| အထက် | ယုတော | ဗွေကွင်း | ဂါးမယ် |

| စီမံကိန်းအမျိုးအမည် | စက်ဝန်း | | အစည်းအဝေးတွင်တက်ရောက်သူအရေအတွက် | | | | | |
|---|---------------------|---------------------|---------------------------------|------------------------|-----------------------|---|-----------------------|-------------------|
| | စတင်သည့် စက်ဝန်း | ပြီးသည့် စက်ဝန်း | အမျိုးသား အရေအတွက် | အမျိုးသမီး အရေအတွက် | အိမ်ထောင် အရေအတွက် | လူမျိုးစုတက်ရောက်သူ အရေအတွက်နှင့် လူမျိုးစုအမည် | အိမ်ထောင် စုပေါင်း | အိမ်ထောင် စု % |
| ၁။ ကော့စတားရီးယားသမ္မတနိုင်ငံ၊ လက်ထောက်နည်းပညာများဖွံ့ဖြိုးရေးအဖွဲ့ | ၂၀၁၇.၀၉ | ၂၀၁၇.၀၉ | ၃၃ | ၁၆ | ၃၆ | ၈၇၆ ၃၆ | ၃၆ | |
| ၂။ ကော့စတားရီးယားသမ္မတနိုင်ငံ၊ လက်ထောက်နည်းပညာများဖွံ့ဖြိုးရေးအဖွဲ့ | ၂၀၁၇.၀၉ | ၂၀၁၇.၀၉ | ၃၆ | ၁၁ | ၃၇ | ၈၇၆ ၃၇ | ၃၆ | |
| ၃။ ကော့စတားရီးယားသမ္မတနိုင်ငံ၊ လက်ထောက်နည်းပညာများဖွံ့ဖြိုးရေးအဖွဲ့ | ၂၀၁၇.၀၉ | ၂၀၁၇.၀၉ | ၃၆ | ၃၄ | ၄၇ | ၈၇၆ ၄၇ | | |
| ၄။ မြို့နယ်အဆင့်စီမံကိန်းဆန်းစစ်ရေးနှင့် အကောင်အထည်ဖော်ရေး ကော်မတီ၏ စီမံကိန်း သုံးသပ်မှုအစည်းအဝေး | | | ၈၃ | ၈၃ | ၈၃ | ၈၃ | | |

[Type text]

ပုံစံ - ၀-၃ ကျေးရွာဖွံ့ဖြိုးရေး ဦးစားပေးအစီအစဉ် (Form PC 3)

လက်ညှိုးမှတ် အမည်(၃)ကျေးရွာမှူးမှန်းချက်အစဉ်အပေါ်ပြီးဆုံးသောအခါ ကျေးရွာစီမံကိန်း အထောက်အကူပြု ကော်မတီသည် လူထုဆန်းစစ်ရေးများအကူအညီဖြင့် ဤပုံစံကိုပြည့်စုံအောင် ဖြည့်သွင်းရမည်။

လူထုဆန်းစစ်ရေးများ/ဝန်ထမ်း အမည် **ဒေါ်စန်းစန်းစွန်း**

နေ့စွဲ **၂၇.၇.၁၇** စက်ဝန်းအား အမှတ်ခြစ်ပါ (✓) စက်ဝန်း(၀)
 စက်ဝန်း(၂) စက်ဝန်း(၃) စက်ဝန်း(၄)

| | | | |
|--------------------------------|---------------------------|--------------------------------|---------------------------|
| ပြည်နယ်/တိုင်း မကွေး | မြို့နယ် လှိုင် | ကျေးရွာအုပ်စု ဣန္ဒြေ | ကျေးရွာ အိမ်စင် |
|--------------------------------|---------------------------|--------------------------------|---------------------------|

က၊ အခက်အခဲအတားအဆီးများအားဆွေးနွေးခြင်း - ယခုလက်ရှိအခြေအနေတွင်ဤကျေးရွာဖွံ့ဖြိုးတိုးတက်ရေးအတွက် အဓိကအခက်အခဲအတားအဆီးများသည် မည်သည့်များဖြစ်ပါသနည်း။ (အမျိုးသား/သမီး အနည်းဆုံးအခက်အခဲ ၅ ခုစီဖော်ပြပါ)

အုပ်စုဖွဲ့စည်းရေးမှူးများမှ တင်ပြသောအခက်အခဲအတားအဆီးများ

| | |
|--|--|
| မင်းမင်းဆက်ဝတ္တဝေရေး၊မကောင်းသောကြောင့် ဝတ္တု၊လာစရ၊ မခွဲတံစရ၊ ငါးဥားစရ၊ နောက်နေခြင်း။ | <input type="checkbox"/> ကျား <input type="checkbox"/> မ <input type="checkbox"/> ကျား+မ |
| ရေကန်ခြံဆင်းရိုး စိုက်ခင်းကြောင့် ဝါး၊ နှမ်း၊ မြေ၊ ဝင်ရောက်၍ ရေသန့်ရှင်းခြင်း။ | <input type="checkbox"/> ကျား <input type="checkbox"/> မ <input type="checkbox"/> ကျား+မ |
| စာသားဝတ္တု၊လာစရတို့ စီးစိုက်ခင်းကြောင့် လျှို့ဝှက်စိုက်ပျိုးခြင်း။ | <input type="checkbox"/> ကျား <input type="checkbox"/> မ <input type="checkbox"/> ကျား+မ |
| Kရရွာစား ခိုခင်းကြောင့် ကလေးများကွယ် ရွာတွင်ဝတ္တု၊လာစရ ခြင်း။ | <input type="checkbox"/> ကျား <input type="checkbox"/> မ <input type="checkbox"/> ကျား+မ |
| ကုန်ပစ္စည်းများ ဝါးရုံ ဝင်ရောက်ခြင်း။ | <input type="checkbox"/> ကျား <input type="checkbox"/> မ <input type="checkbox"/> ကျား+မ |
| မောင်စာထင်းရှားပါးခြင်း။ | <input type="checkbox"/> ကျား <input type="checkbox"/> မ <input type="checkbox"/> ကျား+မ |

ခ၊ မပျော်ရွှင်ခြင်း- နောင်လာမည့် (၅)နှစ် အတွင်း ကျေးရွာဖွံ့ဖြိုးရေး မျှော်မှန်းလျာထားချက်များအား တင်ပြပါ။

အုပ်စုဖွဲ့စည်းရေးမှူးများမှ တင်ပြသောအခက်အခဲအတားအဆီးများ

| | |
|--|--|
| မင်းမင်းဆက်ဝတ္တဝေရေး၊မကောင်းသောကြောင့် ဝတ္တု၊လာစရ၊ မခွဲတံစရ၊ ငါးဥားစရ၊ နောက်နေခြင်း။ | <input type="checkbox"/> ကျား <input type="checkbox"/> မ <input type="checkbox"/> ကျား+မ |
| ရေကန်ခြံဆင်းရိုး စိုက်ခင်းကြောင့် ဝါး၊ နှမ်း၊ မြေ၊ ဝင်ရောက်၍ ရေသန့်ရှင်းခြင်း။ | <input type="checkbox"/> ကျား <input type="checkbox"/> မ <input type="checkbox"/> ကျား+မ |
| စာသားဝတ္တု၊လာစရတို့ စီးစိုက်ခင်းကြောင့် လျှို့ဝှက်စိုက်ပျိုးခြင်း။ | <input type="checkbox"/> ကျား <input type="checkbox"/> မ <input type="checkbox"/> ကျား+မ |
| Kရရွာစား ခိုခင်းကြောင့် ကလေးများကွယ် လျှို့ဝှက်စိုက်ပျိုးခြင်း။ | <input type="checkbox"/> ကျား <input type="checkbox"/> မ <input type="checkbox"/> ကျား+မ |

[Type text]

ပြည်ထောင်စုများ၏ အကျိုးအမြတ်များကို စောင့်ကြည့်စစ်ဆေးရန်
 ၂၀၂၄ ခုနှစ် ဇူလိုင်လ ၁ ရက်နေ့က စောင့်ကြည့်စစ်ဆေးရန် အကျဉ်းချုပ်
 ညွှန်ကြားရေးမှူးချုပ်၏ အမိန့်အရ စောင့်ကြည့်စစ်ဆေးရန် လိုအပ်ပါသည်။

| အဆင့် | ဦးစားပေး | ကျေးရွာအတွက် ဦးစားပေး ဖွံ့ဖြိုးတိုးတက်မှု လုပ်ငန်းစဉ်များ | အဆိုပြုသူ (အမျိုးသားများ/ အမျိုးသမီးများ/ အမျိုးသား+ အမျိုးသမီး) | အခန်းကဏ္ဍ | ဦးစားပေး အဆင့် သတ်မှတ်ချက် | ခန့်မှန်း ကုန်ကျစရိတ် | အကျိုးခံစားခွင့်ရှိသူ နှင့် မှန်းခြေအရေအတွက် | | |
|-------|----------|---|--|---|----------------------------|-----------------------|--|-----|--------|
| | | | | | | | ကျား | မ | ပေါင်း |
| ၁ | | ရွာချင်း ဆက်သွယ်ရေး လမ်း | ကျေးရွာအတွက် ဦးစားပေး ဖွံ့ဖြိုးတိုးတက်မှု လုပ်ငန်းစဉ်များ | မူပိုင်ခွင့် | ၁ | 12800000 | ၅၇ | 103 | 200 |
| ၂ | | ရွာတွင်းလမ်း | " | ကျေးရွာအတွက် ဦးစားပေး ဖွံ့ဖြိုးတိုးတက်မှု လုပ်ငန်းစဉ်များ | ၂ | 8000000 | ၅၇ | 103 | 200 |
| ၃ | | ကျေးရွာအတွက် ရေပေးစနစ် | " | ကျေးရွာအတွက် ဦးစားပေး ဖွံ့ဖြိုးတိုးတက်မှု လုပ်ငန်းစဉ်များ | ၃ | 7000000 | ၅၇ | 103 | 200 |
| ၄ | | ကျေးရွာအတွက် အမှတ်တံဆိပ် | " | ကျေးရွာအတွက် ဦးစားပေး ဖွံ့ဖြိုးတိုးတက်မှု လုပ်ငန်းစဉ်များ | ၄ | 9000000 | ၅၇ | 103 | 200 |
| ၅ | | KG ကျေးရွာအတွက် | " | ကျေးရွာအတွက် ဦးစားပေး ဖွံ့ဖြိုးတိုးတက်မှု လုပ်ငန်းစဉ်များ | ၅ | 15000000 | ၅၇ | 103 | 200 |

ဇယား ၂။ လူထုစီမံကိန်း၏ လာမည့် (၄) နှစ်အတွက် အကျိုးပေးသော ဦးစားပေး ဖွံ့ဖြိုးတိုးတက်မှု လုပ်ငန်း အစီအစဉ်များအား ဖော်ပြပါ။

| အဆင့် | ကျေးရွာအတွက် ဦးစားပေး ဖွံ့ဖြိုးတိုးတက်မှု လုပ်ငန်းစဉ်များ | အဆိုပြုသူ (အမျိုးသားများ/ အမျိုးသမီးများ/ အမျိုးသား+ အမျိုးသမီး) | အခန်းကဏ္ဍ |
|-------|---|--|---|
| ၁ | ရွာချင်း ဆက်သွယ်ရေး လမ်း | ကျေးရွာအတွက် ဦးစားပေး ဖွံ့ဖြိုးတိုးတက်မှု လုပ်ငန်းစဉ်များ | မူပိုင်ခွင့် |
| ၂ | ရွာတွင်းလမ်း | " | ကျေးရွာအတွက် ဦးစားပေး ဖွံ့ဖြိုးတိုးတက်မှု လုပ်ငန်းစဉ်များ |
| ၃ | ကျေးရွာအတွက် ရေပေးစနစ် | " | ကျေးရွာအတွက် ဦးစားပေး ဖွံ့ဖြိုးတိုးတက်မှု လုပ်ငန်းစဉ်များ |
| ၄ | | | |
| ၅ | | | |

ခေါင်းဆောင်၊ ကျေးရွာစီမံကိန်းအထောက်အကူပြုကော်မတီမှ အတည်ပြုသည်။

အမည် ----- နိုင်သန်းလေး ----- လက်မှတ် ----- ဒေါ် ----- နေ့စွဲ ----- ၂၇.၇.၂၀၂၄ -----

ကဏ္ဍအလိုက် ဦးစားပေးလုပ်ငန်းချုပ်စာရင်း • ဒီဇင်ဘာ ၂၀၁၆

| ကဏ္ဍ | ဦးစားပေးအဆင့် | လုပ်ငန်းအမျိုးအစား | အဆိုပြုသူ (အမှန်ဖြစ်ရန်) | | | ခုနှစ် | ဝေတက်ပုံပညာအဖွဲ့အစည်း (သို့) ဌာန | မှတ်ချက် |
|--|---------------|---------------------------|--------------------------|---|--------|--------|----------------------------------|----------|
| | | | ကျား | မ | ကျား+မ | | | |
| အပည့်အဖွဲ့အစည်း (လက်ထောက်/ ဝန်ထမ်း/ အဖွဲ့အစည်း) | ၀ | ပျော်စမ်းထက် ကျွန်ုပ်တို့ | | | ၂ | | | |
| | ၂ | ပျော်စမ်းထက် ကျွန်ုပ်တို့ | | | ၂ | | | |
| | ၃ | စရိတ်ဖြုတ်ခွင့် | | | ၂ | | | |
| | ၄ | ကပ်လုပ်စီမံကိန်း | | | ၂ | | | |
| | ၅ | KG ကျွမ်းကျင်မှု | | | ၂ | | | |
| လူမှုဝန်ထမ်း (ပညာရေး/ ကျန်းမာရေး နှင့် ဆိုင်ကွန်ပျူတာ အဖွဲ့အစည်းများ) | ၀ | | | | | | | |
| | ၂ | | | | | | | |
| | ၃ | | | | | | | |
| | ၄ | | | | | | | |
| | ၅ | | | | | | | |
| သက်မွေးဝမ်းကျောင်း (ပုံနှိပ်ရေး/ ဖွဲ့စည်းရေး နှင့် ဆိုင်ကွန်ပျူတာ အဖွဲ့အစည်းများ) | ၀ | စီမံကိန်း ဖွဲ့စည်းရေး | | | ၂ | | | |
| | ၂ | စီမံကိန်း ဖွဲ့စည်းရေး | | | ၂ | | | |
| | ၃ | စီမံကိန်း ဖွဲ့စည်းရေး | | | ၂ | | | |
| | ၄ | စီမံကိန်း ဖွဲ့စည်းရေး | | | ၂ | | | |
| | ၅ | | | | | | | |
| သဘာဝဘေးအန္တရာယ် လျော့ပါးရေး ကဏ္ဍ | ၀ | | | | | | | |
| | ၂ | | | | | | | |
| | ၃ | | | | | | | |
| | ၄ | | | | | | | |
| | ၅ | | | | | | | |
| အခြားကဏ္ဍ (ဌာနဆိုင်ရာများသို့ လွှဲပြောင်း နိုင်ခြင်း နှင့် အကောင်အထည် ဖော်စောက်ပေးနိုင်ခြင်းမရှိ သော လုပ်ငန်းများ) | ၀ | | | | | | | |
| | ၂ | | | | | | | |
| | ၃ | | | | | | | |
| | ၄ | | | | | | | |
| | ၅ | | | | | | | |